

Joueurs isolés ou désirant progresser plus vite adhérez à :
L'ASSOCIATION DES JOUEURS D'ÉCHECS PAR CORRESPONDANCE

Section Autonome de la F. F. E.
AFFILIÉE A L'INTERNATIONAL CORRESPONDENCE CHESS FEDERATION
SIEGE SOCIAL : 5, place Gambetta, 24700 MONTPON — C. C. P. Paris : 678721 w

COMITE DIRECTEUR

ALOZY, BESSETTE, BODIS, BOUQUET, BRIDIER, CHATENET, CORINTHIOS, COUET, GERARD, GIRAUDET, GUICHARD, JAUDRAN, MAILLER, MARECHAL, SANSAS.

RESPONSABLES

Président : P. COUET, 4, rue des Châtaigniers, Vaux, 77000 MELUN.
Vice-Présidents (et Délégué I.C.C.F.) : A. GIRAUDET, 1, allée Carpeaux A1-1104, 93800 EPINAY-SUR-SEINE.
JAUDRAN, 5, place Gambetta, 24700 MONTPON-MENESTEROL.
Secrétaire : P. MARECHAL, 16, impasse Fleurie, 54400 LONGWY-HAUT.
Trésorier : P. BRIDIER, 3, rue Liogier, B.P. 63, 42010 SAINT-ETIENNE CEDEX.
Trésoriers adjoints :
G. BATTAGLIN, 40, rue H.-de-Regnier, 78000 VERSAILLES.
R. BECHET, 2, rue Maurice-Ravel, 64000 PAU.
Délégué à la Propagande : J. NEGRO, « Echecs » journal Nice-Matin, B.P. 242, 06007 NICE CEDEX -- Tél. : 89-40-45 (le matin seulement).
Classement : D. JURIC, 62, route de Bonson, 42170 ST-JUST-ST-RAMBERT.
Accueil des Nouveaux : J. BODIS, 103, allée d'Albret, 47600 NERAC.
Délégué à la F. F. E. : R. GUICHARD, 16, chaussée de l'Etang, 94160 SAINT-MANDE.
Bibliographie, Documentation : G. BALBO, 27, rue R.-Domos, 94500 CHAMPIGNY.
Responsable du Matériel : J. CHATENET, 18, square d'Anjou, 87100 LIMOGES.
Arbitre de l'A. J. E. C. : Dr BOS, 4, rue Pierre-Curie, 33340 LESPARRÉ.

DIRECTEURS DES COMPETITIONS

Directeur général des Compétitions : F. ALOZY, B.P. 3, bd-Albert-1er, 11200 LEZIGNAN.
Champ. de France : F. WEYAND, 13, rue des Ecoles, 57200 FOLPERSVILLER-SARREGUEMINES.
Tournois à 5 :
Division I : F. ALOZY (adresse ci-dessus).
Division II : J. MABILLE, 8, rue Bernafte, Itancourt, 02240 RIBEMONT.
Division III : R. GUICHARD (adresse ci-dessus).
Division IV : **Inscriptions** : P. SOULAS, 90, rue Victor-Hugo, 91560 CROSNE.
Directeur de Tournois adjoint : R. SALAUN.
Tournois à 3 toutes divisions : D. REICHMAN, 19, rue des Trois-Bornes, 75011 PARIS.
Tournois Jeunes : J. BODIS (adresse ci-dessus).
Coupe de France : préliminaires, 16^e de finale : G. BOUQUET, 7, place F.-Camel, 09200 SAINT-GIRONS. Autres échelons, ancienne coupe : A. DULHAUSTE, R.N. 10, 40260 CAS-TETS.
Matches Défis : A. Dulhauste (adresse ci-dessus).
Tournois Internationaux, Coupe Latine : A. GIRAUDET (adresse ci-dessus).
Rencontres Internationales par équipes : P. MICHELIN, 14, rue de la Charmette, 21260 SELONGEY.
Coupe Interligues : MAILLER, 37, rue du Périgord, 33160 SAINT-MEDARD-EN-JALLES, tél. (56) 05-28-68.
1^{er} G. P. D. F. E. : P. COUET (adresse ci-dessus).
Tournois E. E. : M. CORINTHIOS, 86 bis, rue de la Liberté, 78200 MANTES-LA-JOLIE.

RENSEIGNEMENTS GENERAUX

- Cotisation simple** : 20 F. Avec abonnement au C.D.E. : France : 53 F.; Etranger : 61 F. A renouveler entre le 1-10 et le 30-11 par chèque postal au C.C.P. A.J.E.C., 678721 w Paris ou par chèque bancaire libellé au nom de l'A.J.E.C. sans spécification d'adresse, envoyé aux responsables suivants :
a) **Nouveaux adhérents** : J. BODIS (adresse ci-dessus).
b) **Renouvellements** : G. BATTAGLIN (adresse ci-dessus).
- Compétitions Nationales** : Outre le Championnat de France annuel, l'A.J.E.C. organise des Tournois permanents à 5 joueurs (8 parties) dans les Divisions I, II, III et IV, des Tournois permanents à 3 joueurs (4 p.) dans toutes les divisions, la Coupe de France éliminatoire (2 p.) et des Matches défis conclus librement. Les abonnés au C.D.E. s'inscrivent directement, selon leur classement, auprès des Directeurs des Compétitions en réglant en timbres les droits d'inscription suivants :
Championnat de France : 20 timbres à 1,20 F., T. à 5 : 8 timbres à 1,20 F., T. à 3 : 4 timbres à 1,20 F., Coupe de France : 5 timbres à 1,20 F., Matches défis : 3 timbres à 1,20 F. par partie.
- Compétitions Internationales I. C. C. F.** : S'adresser à A. GIRAUDET. Les droits d'inscription (EU-7 joueurs : 12 F.; EU-15 joueurs : 15 F.; WT-7 joueurs : 11 F.; WT-15 joueurs : 14 F.) sont payables à son C. C. P. personnel : 3025385 — 81 LA SOURCE.
- Cartes de Jeu** : Réservées aux adhérents. S'adresser à J. CHATENET en joignant le titre de paiement, libellé au nom de l'A. J. E. C. sans spécification d'adresse. Cartes vertes permettant une correspondance ou cartes roses pour le jeu avec l'étranger : 20 F. les 150, 33 F. les 300. Pas d'envoi contre remboursement.
- Changement d'adresse** : P. MARECHAL (adresse ci-dessus), joindre 1,20 F. en timbres.

LE COURRIER DES ÉCHECS

Revue mensuelle d'Echecs par Correspondance

Gérant : J. JAUDRAN, 5, place Gambetta, 24700 MONTPON-MENESTEROL.
Rédacteur : S. ZINSER, 47, avenue du Président-Kennedy, 68200 MULHOUSE.
Rédacteur adjoint : J. NEGRO, « Echecs », Journal Nice-Matin, B.P. 242, 06007 NICE CEDEX.
Courrier des Lecteurs : P. POUSTIS, Maison de Retraite, Gurmengon, 64400 OLORON.
Changements d'adresse : P. MARECHAL, 16, impasse Fleurie, 54400 LONGWY-HAUT. (joindre 1,20 F. en timbres).
Abonnements : J. BODIS, 103, allées d'Albret, 47600 NERAC. Métropole : 43 F.; Etranger : 51 F. Conditions spéciales pour les membres de l'A.J.E.C. (voir couverture, page 2).
Les abonnements assurent le service mensuel du C.D.E. (sauf au mois d'août) du 1-1 au 31-12 de chaque année.
Les nouveaux abonnements reçus entre le 1-1 et le 30-9 comptent pour l'année entière et donnent droit au service du C.D.E. à partir du premier numéro de l'année. Ceux reçus entre le 1-10 et le 31-12 ne prendront effet qu'à partir du 1-1 de l'année suivante. Les numéros d'octobre, de novembre, de décembre seront envoyés, à tarif minoré, sur demande adressée à J. BODIS.
Renouvellements des abonnements : G. BATTAGLIN, 40, rue H.-de-Régnier, 78000 Versailles. A régler entre le 1-10 et le 30-11 de chaque année.
Note particulière : Les versements se font, soit par chèque postal au C.C.P. : A.J.E.C. 6787-21 W Paris, soit par chèque bancaire, libellé au nom de l'A.J.E.C. sans spécification d'adresse, envoyé au responsable particulier à chaque service.
Demandes de C.D.E. anciens : P. MARECHAL, 16, impasse Fleurie, 54400 LONGWY-HAUT.

LE MOT DU PRESIDENT

ECHECS ET TELEVISION...

« Bonne année, bonne santé et le Paradis à la fin de vos jours... » S'il m'en souvient bien, c'est à peu près en ces termes que la famille LEPIC présentait ses vœux dans la matinée du 1^{er} janvier. Bonne année, bonne santé donc, mes amis dirigeants, qui nous écrivons tant et qui nous voyons si peu, mais qui sommes reliés par une longue chaîne de confiance et d'amitié. Bonne année, bonne santé, tous mes amis connus et inconnus, qui éparpillés en FRANCE et à l'étranger, êtes unis par cet amour des échecs et par votre fidélité à notre Association. Bonne année, bonne santé à vos familles également, à tous ceux qui vous sont chers, et en particulier à vos épouses qui supportent sans (trop) rechigner vos longues heures de silence et de méditation. Bonne année, bonne santé, l'A.J.E.C. ; vous en avez bien besoin dans ces temps difficiles. Bonne année, bonne santé enfin, les Echecs Français. Et ces souhaits me serviront de transition pour reprendre un appel lancé par R. BERTOLO dans EUROPE ECHECS. « **Les Echecs à la télévision : OUI, nous le voulons.** » Il faut que l'A.J.E.C. s'associe à cette campagne. Un bon mouvement vite fait : une feuille, une carte postale, de nombreuses signatures sous le slogan « OUI aux Echecs à la télévision ! ». Et adressez-là à EUROPE ECHECS, Service Promotion, 10, rue de Vesoul, 25000 BESANÇON. Cela appuiera les démarches que doit tenter EUROPE ECHECS auprès des Directeurs des chaînes de télévision. Et nous sommes tous intéressés au premier chef !

P. COUET.

LA COUPE LATINE II

Voici les résultats complets de cette grande épreuve internationale organisée cette fois par l'A.J.E.C. :

I. — CLASSEMENT GENERAL :

1. Roumanie	76,5/120 = 63,75 %
2. Italie et France	66,5/120 = 55,42 %
4. Belgique	64,5/120 = 53,75 %
5. Espagne	61,-/120 = 50,83 %
6. Suisse	56,5/120 = 47,08 %
7. Portugal	28,5/120 = 23,75 %

II. — RESULTATS PAR ECHIQUIER :

Echiquier 1 : demi-norme = 65 %.

	1	2	3	4	5	6	7	T.	%
1. Dr Bergraser (F)		1,5	1,5	1,0	1,5	2,0	2,0	9,5	79,17
2. Breazu (R)	0,5		1,5	1,5	2,0	2,0	2,0	9,5	79,17
3. Mariotti (I)	0,5	0,5		1,0	1,5	2,0	2,0	7,5	62,50
4. Blockx (B)	1,0	0,5	1,0		1,5	1,5	1,5	7,0	58,33
5. Ramos (E)	0,5	0,0	0,5	0,5		2,0	1,5	5,0	41,67
6. Steiner (CH)	0,0	0,0	0,0	0,5	0,0		1,5	2,0	16,67
7. Pereira (P)	0,0	0,0	0,0	0,5	0,5	0,5		1,5	12,50

Echiquier 2 : demi-norme = 65 %.

	1	2	3	4	5	6	7	T.	%
1. Toth (I)		1,0	2,0	2,0	2,0	2,0	2,0	11,0	91,67
2. Ferret (E)	1,0		1,0	1,0	2,0	1,5	2,0	8,5	70,33
3. Bezzola (CH)	0,0	1,0		1,0	1,0	2,0	2,0	7,0	58,33
4. Javelle (F)	0,0	1,0	1,0		0,5	1,0	2,0	5,5	45,83
5. Rotariu (R)	0,0	0,0	1,0	1,5		1,0	2,0	5,5	45,83
6. Ventura (P)	0,0	0,5	0,0	1,0	1,0		2,0	4,5	37,50
7. De Keyser (B)	0,0	0,0	0,0	0,0	0,0	0,0		0,0	00,00

Echiquier 3 : demi-norme = 70 %.

	1	2	3	4	5	6	7	T.	%
1. Lanz (E)		1,5	1,0	1,0	1,5	2,0	1,5	8,5	70,83
2. Santoro (I)	0,5		2,0	1,5	1,0	1,5	2,0	8,5	70,83
3. Nobre (E)	1,0	0,0		1,5	1,0	1,5	2,0	7,0	58,33
4. Dr Baumgartner (CH)	1,0	0,5	0,5		1,0	1,5	1,5	6,0	50,00
5. Vacilescu (R)	0,5	1,0	1,0	1,0		0,0	2,0	5,5	45,83
6. Roose (B)	0,0	0,5	0,5	0,5	2,0		2,0	5,5	45,83
7. Trommsdorf (F)	0,5	0,0	0,0	0,5	0,0	0,0		1,0	8,33

Echiquier 4 : demi-norme = 70 %.

	1	2	3	4	5	6	7	T.	%
1. Demian (R)		1,0	0,5	2,0	2,0	2,0	2,0	9,5	79,17
2. Jaudran (F)	1,0		1,0	1,0	2,0	2,0	2,0	9,0	75,00
3. Beyen (B)	1,5	1,0		1,0	1,0	2,0	2,0	8,5	70,33
4. X. Steiner (CH)	0,0	1,0	1,0		1,5	2,0	2,0	7,5	62,50
5. Palmiotto (I)	0,0	0,0	1,0	0,5		2,0	2,0	5,5	45,83
6. Moran (E)	0,0	0,0	0,0	0,0	0,0		1,5	1,5	12,50
7. Cunha (P)	0,0	0,0	0,0	0,0	0,0	0,5		0,5	4,17

Echiquier 5 : demi-norme = 75 %.

	1	2	3	4	5	6	7	T.	%
1. Salceanu (R)		1,5	2,0	1,5	2,0	2,0	2,0	11,0	91,67
2. Barrababe (E)	0,5		1,5	1,0	2,0	2,0	2,0	9,0	75,00
3. Sayovits (B)	0,0	0,5		1,5	2,0	2,0	2,0	8,0	66,67
4. Dubois (F)	0,5	1,0	0,5		1,5	2,0	1,5	7,0	58,33
5. Cornu (CH)	0,0	0,0	0,0	0,5		2,0	2,0	4,5	37,50
6. Babo (P)	0,0	0,0	0,0	0,0	0,0		1,5	1,5	12,50
7. Sommovigo (I)	0,0	0,0	0,0	0,5	0,0	0,5		1,0	8,33

Echiquier 6 : demi-norme = 75 %.

	1	2	3	4	5	6	7	T.	%
1. Issler (CH)		1,5	0,5	2,0	2,0	2,0	2,0	10,0	83,33
2. Mende (R)	0,5		2,0	1,0	2,0	2,0	2,0	9,5	79,17
3. Corinthios (F)	1,5	0,0		0,5	2,0	2,0	2,0	8,0	66,67
4. Pulieri (I)	0,0	1,0	1,5		2,0	1,5	1,0	7,0	58,33
5. Soler (E)	0,0	0,0	0,0	0,0		1,0	2,0	3,0	25,00
6. M. Pereira (P)	0,0	0,0	0,0	0,5	1,0		1,0	2,5	20,83
7. Beduin (B)	0,0	0,0	0,0	1,0	0,0	1,0		2,0	16,67

Echiquier 7 : demi-norme = 80 %.

	1	2	3	4	5	6	7	T.	%
1. Van Herck (B)		2,0	2,0	1,0	2,0	2,0	2,0	11,0	91,67
2. Blattner (CH)	0,0		1,0	2,0	1,5	1,0	1,5	7,0	58,33
3. Sansas (F)	0,0	1,0		1,5	1,5	1,0	1,5	6,5	54,17
4. Pires (P)	1,0	0,0	0,5		1,0	1,5	1,5	5,5	45,83
5. Telbis (R)	0,0	0,5	0,5	1,0		2,0	1,5	5,5	45,83
6. Primavera (I)	0,0	1,0	1,0	0,5	0,0		2,0	4,5	37,50
7. Oliana (E)	0,0	0,5	0,5	0,5	0,5	0,0		2,0	16,67

Echiquier 8 : demi-norme = 80 %.

	1	2	3	4	5	6	7	T.	%
1. Bianchi (I) (décédé)		1,5	2,0	1,0	2,0	1,5	2,0	10,0	83,33
2. Rusinek (F)	0,5		2,0	0,5	1,0	2,0	2,0	8,0	66,67
3. J. Mollekens (B)	0,0	0,0		1,5	2,0	2,0	2,0	7,5	62,50
4. Paredes (E)	1,0	1,5	0,5		1,5	0,5	0,5	5,5	45,83
5. Szabo (R)	0,0	1,0	0,0	0,5		2,0	2,0	5,5	45,83
6. Pauchard (CH)	0,5	0,0	0,0	1,5	0,0		1,0	3,0	25,00
7. Guiramaes (P)	0,0	0,0	0,0	1,5	0,0	1,0		2,5	20,83

Echiquier 9 : demi-norme = 85 %.

	1	2	3	4	5	6	7	T.	%
1. Pascual (E)		1,5	1,5	1,5	1,0	2,0	2,0	9,5	79,17
2. Vidican (R)	0,5		1,0	1,0	1,0	2,0	2,0	7,5	62,50
3. Zichichi (I)	0,5	1,0		1,0	2,0	0,5	2,0	7,0	58,33
4. Falley (B)	0,5	1,0	1,0		0,5	1,5	2,0	6,5	54,17
5. Franssen (CH)	1,0	1,0	0,0	1,5		1,0	1,5	6,0	50,00
6. Cadroy (F)	0,0	0,0	1,5	0,5	1,0		1,0	4,0	33,33
7. Dr Vasconcelos (P)	0,0	0,0	0,0	0,0	0,5	1,0		1,5	12,50

Echiquier 10 : demi-norme = 85 %.

	1	2	3	4	5	6	7	T.	%
1. Fiandor (E)		1,5	0,5	1,5	1,5	1,5	2,0	8,5	70,83
2. R. Mollekens (B)	0,5		1,0	1,0	2,0	2,0	2,0	8,5	70,83
3. Pellegrino (F)	1,5	1,0		1,5	1,0	1,5	1,5	8,0	66,67
4. Negoescu (R)	0,5	1,0	0,5		2,0	1,5	2,0	7,5	62,50
5. Grassia (I)	0,5	0,0	1,0	0,0		1,0	2,0	4,5	37,50
6. Baumgartner (CH)	0,5	0,0	0,5	0,5	1,0		1,0	3,5	29,17
7. Abrantes (P)	0,0	0,0	0,5	0,0	0,0	1,0		1,5	12,50

III. — RESULTATS INTER-EQUIPES :

Belgique-Espagne	8,5-11,5	Italie-Portugal	16,5- 3,5
Belgique-Italie	10,5- 9,5	Italie-Roumanie	7,5-12,5
Belgique-Portugal	14,0- 6,0	Italie-Suisse	11,5- 8,5
Belgique-Roumanie	10,0-10,0	Italie-France	10,5- 9,5
Belgique-Suisse	11,5- 8,5	Portugal-Roumanie	3,0-17,0
Belgique-France	10,0-10,0	Portugal-Suisse	4,5-15,5
Espagne-Italie	9,0-11,0	Portugal-France	5,0-15,0
Espagne-Portugal	13,5- 6,5	Roumanie-Suisse	13,5- 6,5
Espagne-Roumanie	9,0-11,0	Roumanie-France	12,5- 7,5
Espagne-Suisse	9,5-10,5	Suisse-France	7,0-13,0
Espagne-France	8,5-11,5		

C'est donc l'équipe de ROUMANIE qui remporte le trophée !... Et ceci pour la seconde fois. Toutes nos félicitations !

Je tiens à remercier Mme B. Von MASSOW, pour son arbitrage, les Capitaines d'équipes, pour leur sportivité et les relations amicales que nous avons entretenues, et tous les joueurs pour la sympathie et l'amitié qu'ils m'ont témoignées.

La COUPE LATINE II est terminée ! VIVE LA COUPE LATINE III ! qui sera organisée par la Fédération des Echecs de ROUMANIE.

A. G.

Une grève du centre de tri postal de Limoges est la cause du retard de ce numéro. Cela arrive assez souvent et il est impossible de le prévoir à l'avance. Nous nous en excusons.

J. JAUDRAN.

LA THEORIE

**LA CHRONIQUE
DU PROFESSEUR TOECU**

**UNE VARIANTE RARE
DU GAMBIT DAME**

Cette chronique suivra d'assez près un article paru en février 1977 dans la revue russe SHAKMATNY BIOULLETIN.

Elle étudie les variantes où les Noirs jouent au deuxième coup Ff5 et donne lieu à des positions complexes et surtout peu explorées où les joueurs par correspondance peuvent trouver leur bonheur.

I

1. d4 d5 2. c4 Ff5.

3 coups ont été essayés dans cette position : 3. Xcxd4 3. Cc3 et le coup thématique 3. Db3.

Nous les étudierons tout à tour.
A — 3. Xcxd4 Fxb1 4. Da4+.

Si 4. XTxb1 Dxd5 et les Noirs n'ont aucune difficulté. Par exemple 5. b3 e5 ou 5. Da4 Cc6.

4. ... Dd7.

Ou 4. ... Cd7 5. Txb1 Cf6.

5. Dxd7+ Cxd7 6. Txb1 Cgf6 7. Cf3 Cb6 8. e3 Cbx d5 9. Fe2 e6 10. 0-0 Fe7 11. Ce5 0-0 12. Ff3

et la position blanche semble préférable, Euwe-Taylor 1926, quoique si les Noirs arrivent à pousser e5, ils auront résolu les grands problèmes.

B — 3. Xcxd4 e6 4. Db3 ?!

4. Cf3 nous renvoie à II.

4. ... Cc6 ! 5. cxd5 exd5 à l'avantage noir :

— 6. Cf3 Cb4.

— 6. Dxb7 ? Cxd4 7. e4 Tb8 gagne.

— 6. Cxd5 ? Fe4 ! 7. De3 (7. Cc3 Cxd4 8. Da4 b5 9. abandonne, Kuppel-German 1979).

7. ... Dxd5 8. f3 Cxd4 9. fx e4 Cc2+ 10. Rf2 Dc5 ! gagne.

— 6. Dxd5 Dxd5 7. Cxd5 0-0 0-0 ?.

C — 3. Db3.

3. ... Cc6 n'est pas possible ici :

4. cxd5 Cxd4 ? 5. Da4+, ni 3. ... e6 4. Dxb7 Cd7 5. Cd2 et les Noirs sont sans compensations pour le P.

3. ... e5 4. cxd5.

4. Dxb7 peut être dangereux. Par exemple 4. ... Cd7 5. Cf3 Tb8 6. Dxd5 Fb4+ 7. Cfd2 (7. Fd2 ? Ce7) 7.

... Ce7 8. Df3 exd4 et les Blancs ont des difficultés.

4. ... exd4 5. Cf3 Fe4 6. Cxd4 Fxd5 (6. ... Dxd5 7. De3 ±) 7. De3+ De7 8. Cc3 Cf6 9. Dxe7+ Fxe7 10. Fg5 Fe6 11. e4 c6.

La partie Gligoric-Fischer, 1971, continue : 12. Cxe6 fxe6 13. Fc4 e5 14. Re2 Cbd7 15. f3 Ch5 16. Fxe7 Cf4+ 17. Re3 Rxe7 18. g3 Ce6 19. Ce2 et les Blancs ont un avantage minime.

II

1. d4 d5 2. Cf3 Ff5 3. c4.

Les Noirs ont 2 coups possibles : 3. Cf6 et 3. ... e6.

A — 3. ... Cf6 4. Db3 !

4. Xcxd5 Cxd5 5. Db3 retrouve des positions de la variante Marshall du G. D. 5. ... e6 (ou 5. ... Cc6 6. Cbd2 ! Cb6 7. e4 Fg6 8. d5 Cb8 9. a4 a5 10. Ce5 ! 6. Cc3 Cc6 7. e4 Cxd5 8. exf5 Cd5, l'avantage est aux Blancs comme le montrent les suites :

← 9. Fd2 Tb8 10. Fb5 Fe7 11. fx e6 fx e6 12. Ce5 0-0 13. Fxc6 bxc6 14. Dh3 Dd6 15. 0-0 ±.

← 9. a3 Dd6 10. Dxb7 Tb8 11. Da6 Fe7 12. Fb5 Tb6 13. Fxc6 Txc6 14. Dd3 exf5 15. 0-0 0-0 16. Dxf5 ±, Lipnitski-Bondarevski.

← 9. a3 Dd7 10. Dxb7 Tb8 11. Da6 exf4 12. Fb5 Tb6 13. Ce5 !, Furman-Chamaev 1954.

Indiquons que, par 4. ... Fxb1, on retrouve la variante I.

4. ... Cc6 5. Cc3.

Mauvais serait 5. Xdxb7 Fd7 ! 6. Cc3 Tb8 7. Da6 Cb4 gagne.



Dans cette position, les Noirs ont essayé :

a) 5. ... e5 ? ! 6. cxd5 Cxd4 (mauvais serait 6. ... Cb4 ? 7. e4 ! Cxe4 8. Fb5+ c6 9. dxc6 bxc6 10. Cxe5 ! Fe6 11. Cxc6 Db6 12. Cx

b4 D×b5 13. D×e6+ f×e6 14. C×b5 F×b4+ 15. Re2 +—, Belavenetz-Lissitzin) 7. C×d4 e×d4 8. Da4 c6 9. D×d4 ±. Analyse de Levenfisch.

b) 5. ... d×c4. Cette suite n'a pas encore été mise à l'épreuve et elle est difficile à évaluer.

c) 5. ... e6. Cette variante est étudiée en 11, B.

B — 3. ... e6.

Nous examinons 4 coups blancs : 4. C×c×d5, 4. Cc3, 4. e3, 4. Db3.

1° 4. C×d5 e×d5 5. Db3 Cc6 6. Fg5.

Sur 6. D×b7 Cb4 donne l'initiative aux Noirs et sur 6. Fd2 Tb8 7. Cc3 Fe6 (Botvinnik).

6. ... Fe7 7. F×e7 Cg×e7 8. e3 Dd6 9. Cbd2.

Sur 9. Cc3 Cb4 10. Tc1 Fd3 (Botvinnik).

9. ... 0—0 10. Tc1 a5! 11. a3 Tfc8 12. Fd3 a4 13. Dc2 F×d3 14. D×d3 Cd8 15. 0—0 Ce6 16. Tc3.

La partie Botvinnik-Kérés 1948 continua 16. ... b5?! 17. Dc2! Tcb8 18. Ce1 Cc8 19. Tc6 De7 20. Cd3 ±. Au lieu de b5?!, Botvinnik recommande 16. ... b6 avec l'idée de pousser c5.

2° 4. Cc3 Cf6 5. Db3 Cc6 6. D×b7?!

Beaucoup plus calme est 6. c5.

6. ... Cb4 7. Cb5 Cg4 8. C×c7+ (si 8. e4 Tb8!) 8. ... D×c7! 9. D×a8+.

Si 9. D×c7 Cc2+ et mat en quelques coups.

9. ... Rd7 10. Ce5+ et au lieu de 10. ... C×e5?, Lerner-West 1974, mieux 10. ... D×e5! (Radulov).

3° 4. e3 Cf6 5. Db3 Cc6 6. c5.

6. D×b7 Cb4 7. Ca3 Tb8 8. D×a7 Ta8 9. Dd7 Tb8 et les Noirs peuvent prendre la nullité, mais peuvent aussi prendre en considération 9. ... T×a3 10. b×a3 Cc2+.

6. ... Dc8 7. Fb5 Cd7 8. 0—0.

Colle-Nimzovitch continua par 8. F×c6 b×c6 9. 0—0 g6! 10. Cbd2 Fg7 11. Ch4 Da6 12. C×f5 e×f5 13. Dc3 Cf6 14. Cb3 Ce4 15. Da5 D×a5 16. C×a5 Rd7 avec une finale favorable.

8. ... Fe7 9. Da4 Ccb8 10. b4 c6 11. Fe2 ±.

4° 4. Db3 Cc6.

Les Blancs ont essayé 3 coups : 5. Fg5!?, 5. ... c5 et 5. ... Fd2.

a) 5. Fg5! Fb4+ (5. ... Fe7 6. D×b7 Ca5 7. F×e7!) 6. Cc3 d×c4 7. D×c4 Cf6 8. e3 h6 9. Fh4 Fe7 10.

Fe2 0—0 11. Tc1 Ce4 12. F×e7 D×e7 13. 0—0 C×c3 14. T×c3 ±. Mais si cette variante paraît à l'avantage des Blancs, notons qu'il serait intéressant d'analyser les coups 5. ... Dc8 (au lieu de Fb4+) et 7. ... Dd5 (au lieu de Cf6).

b) 5. c5 Tb8.

5. ... Dc8 6. Ff4 Cf6 7. Cc3 Fe7 8. e3 + =, Euwe-Kmoch 1933, ou 5. ... Dd7 6. e3 f6 7. Cc3 Tb8 8. Da4 a6 9. b4 g5 10. Db3 (10. b5!?) Cge7 11. h4 g4 12. Cd2 Fh6 13. Ce2 e5 =, O'Kelly-Kostich 1950.

6. Cc3.

On a joué aussi 6. e3 f6 7. Cc3 Cge7 8. Fb5 a6 9. F×c6+ b×c6 (9. ... C×c6!?) 10. Da4 Dc8 11. 0—0 g5 12. Te1 Fg7 13. e4 d×e4 14. C×e4 0—0 15. Cg3 Fg6 16. h4 h6!, Fuderer-Kostich 1950, ou encore 6. Ff4 Cge7 7. Cc3 a6 8. e3 Cg6 9. Fg3 Fe7 10. Dd1 Dd7 11. Fd3 F×d3 12. D×d3 0—0 13. 0—0 f5 14. Tab1 et l'avantage blanc est minime, Flohr-Terpugov.

6. ... e5 7. e4.

Ou 7. D×d5 D×d5 8. C×d5 e×d4 9. C×c7+ Rd7 =. A essayer 7. C×e5!?

7. e×d4 8. e×f5 d×c3 9. Fb5 F×c5 10. 0—0 Cf6.

Sur 10. ... Cge7, Portisch recommande 11. F×c6+ b×c6 12. D×c3 Dd6 13. D×g7 ±.

11. D×c3 Dd6 et la partie Portisch-Kérés 1969 continua 12. Ff4! D×f4 13. D×c5 Dd6 14. Tfe1+ Ce4 15. D×d6 c×d6 16. Tad1 et la finale est favorable aux Blancs à cause du P faible d6.

c) 5. Fd2.

Le meilleur plan des Blancs, de l'avis de Botvinnik.

5. ... d×c4.

Peut-être est-il préférable de défendre le P b7 avec 5. ... Tb8 (Botvinnik).

6. D×b7 Cge7 7. Db5 Tb8 8. Da4 T×b2 9. Ca3.



9. ... Dd7.

9. ... T×d2!?, 10. R×d2 e5!, ou 10. C×d2 D×d4 11. Td1 c3 12. Cdc4 Dc5 et les Noirs ont des compensations.

10. C×c4 Tb8 11. e3 Cb4 (11. ... Cd5 12. a3! ±) 12. D×d7+ R×d7 13. F×b4 T×b4 14. Cce5+ Re8 15. Fd3 f6 16. F×f5.

Botvinnik-Smyslov 1954 se poursuivait par 16. ... C×f5? 17. Cd3 Tb6 18. Re2 Fa3 19. Cd2 Cd6 20. Thb1 Cc8 21. Cc4 T×b1 22. T×b1 ±.

Mais de l'avis de Botvinnik, au lieu de 16. ... C×f5?, meilleur était 16. ... e×f5! et l'avantage des Blancs devient minime.

LE CHAMPIONNAT DE FRANCE 1978

Le suspense habituel a manqué cette année et il paraît difficile d'envisager que R. Goldenberg ne soit pas champion de France, même si mathématiquement tout peut être encore possible.

Défense Ouest-Indienne

A. ROQUE PELLEGRINO

1. d4 Cf6 2. c4 e6 3. Cf3 b6 4. Cc3.

Les Blancs quittent la variante principale très étudiée : 4. g3 Fb7 5. Fg2 Fe7 6. 0—0 0—0 7. Cc3 Ce4, etc.

4. ... Fb7 5. Fg5 h6 6. Fh4 Fe7 7. e3 c5 8. Fd3?!

Ici, Spassky a joué contre Kérés (Tallin 1973) 8. Fe2 0—0 9. 0—0 c×d4 10. C×d4 Cc6 11. Cdb5, avec nullité au 29^e coup. Les Blancs préférèrent quitter cette partie de G.M. mais le coup joué a l'inconvénient de laisser aux Noirs une pression sur la case d4.

8. ... c×d4 9. e×d4 F×f3 10. D×f3 Cc6 11. F×f6?!

Mieux valait accepter d'échanger le Fd3 en jouant 11. d5! avec par exemple la suite 11. ... Ce5 12. De2 C×d3 13. D×d3 C×d5 14. F×e7 C×d7 15. 0—0 avec un bon jeu malgré le P de moins.

Après ce coup les Blancs vont être déroqués avec une partie compromise.

11. ... F×f6 12. Ce4 Fe7!.

Incorrecte serait la prise en d4 : si 12. ... F×d4 13. Cd6+ Re7 14. C×f7! avec gain. Si 12. ... C×d4 13. C×f6+ g×f6 14. Dg4 avec un jeu satisfaisant.

13. Dg3.

D'après un article de MINEV

Notons que cet article fait la synthèse de tout ce qui s'est joué sur cette variante au cours des 50 dernières années, et que :

— elle permet de sortir des sentiers battu du gambit Dame dès le deuxième coup noir (!) ;

— elle est jouable sans aucun désavantage par correspondance comme devant l'échiquier ;

— certaines variantes ne sont pas recommandées aux cardiaques ! ;

— peu étudiée, elle laisse la porte ouverte aux recherches personnelles.

Le problème de la case d4 est devenu insoluble (si 13. De3 f5 14. Cc3 Fg5). Les Blancs acceptent d'être déroqués en espérant tirer parti du manque de cases du CN après sa venue en d4.

13. ... 0—0 14. d5 e×d5 15. c×d5 Fb4+ 16. Ff1 Cd4.

Après le contrôle suit en général l'occupation.

17. Td1 f5 18. Cc3 Df6 19. Df4 g5 20. Dd2 f4!

Et c'est au tour de la case f4 ...

21. h4!

Pour essayer de faire jouer la T enfermée.

21. ... g4.

Et maintenant la case f3 est menacée...

22. Fb1 f3!

... ainsi que la case e2. Les Noirs peuvent en effet laisser tranquillement leur C en prise à cause de la variante 23. D×d4 f×g2+ 24. R×g2 Df3+ 25. Rh2 Fd6+ 26. Rg1 Fc5 et les Noirs gagnent.

23. g3 F×c3 24. D×c3.

Après 24. b×c3 le Pc3 est trop vulnérable.

24. ... Tac8! 25. Db4.

Le C est toujours imprenable à cause du mat du couloir.

25. ... h5 26. Rg1 Ce2+ 27. Rh2 Tce8.

Un coup apparemment bizarre qui prépare le sacrifice du C.

28. The1?.

Et ce coup naturel permet le sacrifice prévu. Il fallait jouer 28. Dd3 et les Blancs peuvent se défendre encore longtemps.



28. ... C×g3! 29. f×g3.

Après 29. R×g3 les Blancs perdent la D. Il suit 29. ... a5! et la DB ne peut abandonner la garde d'une des 2 cases critiques f4 et d6 sans permettre le mat par Df4+ ou Dd6+.

29. ... Te2+ 30. Rh1 De5 31. d6! Tf7!

Il faut empêcher l'échec de la DB avant de continuer l'attaque : si 31. ... D×g3? 32. T×e2 f×e2 33. Dc4+ suivi de D×e2.

32. Tc1 D×g3 33. Fh7+.

Il n'y a plus de défense et l'abandon aurait été plus naturel.

Si 33. Tc8+ Rg7 34. Dc3+ Tf6 35. T×e2 et les Noirs gagnent par 35. ... Dh3+ 36. Rg1 f×e2.

33. ... R×h7 34. T×e2 f×e2 35. De4+ Rh6 37. abandonne.

Une partie qui illustre la faiblesse du coup 8 Fd3 dans cette variante de la défense Ouest-Indienne.

J. PELLEGRINO.

PION DAME, SYSTEME TORRE

BOUTTIER **LEBEL**
1. d4 e6 2. Cf3 Cf6 3. Fg5 h6 4. Fh4 c5.

Si les Noirs avaient l'intention de jouer c5 ils devaient le faire au 3^e coup. Après 3. ... h6 on joue en général 4. ... g5 comme dans une partie Petrosian-Botvinnik (19^e Cht U.R.S.S.).

5. e3 Fe7 6. Cbd2 c×d4 7. e×d4 d6 8. c3 Cc6 9. Fd3 0—0 10. Cc4 b6 11. De2 Fb7 12. 0—0 Dd7 13. Tfel Ch5 14. De4 g6.

La faiblesse du coup h6 apparaît. Si 14. ... f5 15. D×e6+ D×e6 16. T×e6 et les Blancs gagnent du matériel.

15. Dg4 F×h4 16. C×h4 Ce7 17. C×g6.

(Voir diagramme ci-après)

Les Blancs démolissent le roque noir en donnant le C pour 3 P.

17. ... f×g6 18. D×e6+ D×e6



19. T×e6 Tf7 20. C×d6 Fd5 21. Te5 Tg7 22. Tae1 Cf4 23. Ff2 Rf8 24. c4 Fc6 25. d5.

En menaçant le FN les Blancs gagnent du terrain avec leurs pions.

25. ... Fd7 26. g3 Ch5 27. Fd3 Cf6 28. T5e3 Ce8.

Le CB est vraiment trop gênant mais les échanges donnent de la puissance aux PB.

29. C×e8 T×e8 30. f4 Cc8 31. T×e8+ F×e8 32. Rf2 Te7 33. Te5 g5.

33. ... T×e5 34. f×e5 renforcerait la chaîne des PB.

34. Tf5+ Tf7 35. T×f7+.

En échangeant sur f7 au lieu de e7 les Blancs empêchent le RN de gagner une colonne avec gain de temps.

35. ... R×f7 36. f×g5 h×g5 37. Re3 Rf6 38. Rd4 a5 39. b3 Ce7 40. a3 g4 41. b4 a×b4 42. a×b4 Cf5+ 43. F×f5 R×f5 44. c5 b×c5+ 45. b×c5 Fa4 46. c6 Rf6 47. Rc5 Re7 48. d6+ Rd8 49. Rb6 abandonne.

Il n'est pas possible d'empêcher le RB de venir en b7 soutenir la promotion du Pc.

Si 49. ... Rc8 (ou Re8) 50. d7+ Rd8 51. c7+ R×d7 52. Rb7.

Si 49. ... Fc2 50. c7+ Rc8 51. d7+ R×d7 52. Rb7.

P. BOUTTIER.

ESPAGNOLE

VIAUD **DRUET**

1. e4 e5 2. Cf3 Cc6 3. Fb5 Fc5 4. 0—0 Cd4 5. C×d4 F×d4 6. c3 Fb6 7. d4 c6 8. Fa4 d6 9. Ca3 Fc7 10. f4 Dh4 11. d5 b5 12. Fc2 Fb6+ 13. Rh1 Cf6 14. De1 D×e1 15. T×e1 Cg4 16. h3 h5 17. d×c6 Fa6 18. Fb3 Ff2 19. Te2 Fc5 20. Fd5 Cf2+ 21. T×f2 F×f2 22. b4 Re7 23. f5 Tab8 24. Fg5+ f6 25. Fd2 Thc8 26. Tf1 Fg3 27. Tb1 Ff2 28. c4 b×c4 29. b5 Fc5 30. b×a6 F×a3 31. Tb7 Rf8 32. F×c4 Fc5 33. Fa5 h4 34. g3, 1-0.



DEFENSE SICILIENNE

ROCHE **ALBERNY**

1. e4 c5 2. Cf3 d6 3. d4 c×d4 4. C×d4 Cf6 5. Cc3 a6 6. Fg5 e6 7. f4 Fe7 8. Df3 Dc7 9. 0—0—0 Cbd7. L'autre alternative noire est h6.

10. Fd3 h6 11. Dh3 Cf8 12. F×f6.

Dans cette position les Blancs ont essayé 12. f5 C8h7 13. Fe3 e5 14. Cb3 b5 =+, Savone-Susterman, cht U.R.S.S. 1974.

12. ... F×f6.

Il semble que la position noire soit meilleure : le Cd4 est attaqué, la case c3 paraît fragile et la Dh3 hors-jeu et mal placée face au Fc8.

13. Fb5+! Fd7.

Après 13. a×b5 14. Cd×b5 D joue 15. C×d6+ Re7 16. e5 les Blancs ont l'avantage.

14. F×d7+ D×d7.

Si 14. ... C×d7 16. C×e6 f×e6 17. D×e6 et la position vaut largement la pièce sacrifiée pour les 2 P.

15. e5.

Il faut profiter de la situation de la DN.

15. ... Fe7.

Si 15. ... d×e5 16. Cdb5 Dc6 17. Cd6+ et l'attaque doit aboutir.

16. e×d6.

Force la réponse car la D ne peut reprendre.

16. ... F×d6 17. f5!

Depuis le 13^e coup blanc les Noirs n'ont pas eu un coup de répit et leur 17^e coup est quasiment forcé à cause du mauvais placement de la Dd7 et du Cf8.

17. ... 0—0—0 18. f×e6 f×e6.

Encore forcé : si 18. ... C×e6 19. Cf5! Ff4+ 20. Rb1 D joue 21. C×g7! profitant du clouage du Ce6 par la Dh3 maintenant fort bien placée.

19. The1.

Mobilisant la dernière pièce inactive sur la faiblesse e6.

19. ... Te8 20. Cf5!

Les Noirs n'ont toujours pas le temps de respirer. Si 20. ... e×f5 21. T×e8+ D×e8 22. T×d6 avec une position écrasante.

20. ... Ff4+ 21. Rb1 Df7?! 22. Cd6+ F×d6 23. T×d6.

L'égalité matérielle est maintenue mais l'étau se resserre : les Blancs menacent Cd5.

23. ... Rb8 24. Dg3.

Avec encore une menace à peine voilée.

24. ... Ra8 25. Ted1!

Paralyse le jeu noir : le Cf8 ne peut bouger à cause de Tf7 et les TN restent coupées.



25. ... De7?!

Protège la case d8.

26. Ca4 g5?!

Pour pouvoir enfin jouer le Cf8.

27. Cb6+ Ra7 28. Dc3.

Attaquant la Th8 au passage.

28. ... Cg6.

Enfin!

29. Td7! Td8.

En effet après 29. ... Df8 seule case disponible pour la DN il y a un mat en 9 coups : 30. T×b7+ R×b7 31. Td7+ R×b6 32. Dc7+ Rb5 33. c4+ Ra4 34. b3+ Rb4 35. Db6+ Rc3 36. Dd4+ Rb4 37. Tb7+ Ra3 38. Dc2 mat.

A cause du mat en d1 les Blancs ne peuvent évidemment pas prendre la DN.

30. Dc7 Tb8 31. T×e7 C×e7 32. Dc5.

Menace Cc8+d suivi de Da7 mat.

32. ... Tbd8 33. T×d8.

Avec la suite proposée : si 33. ... T×d8 34. Cd7+ Ra8 45. D×e7.

33. ... abandonne.

C. ROCHE.

DEFENSE SICILIENNE

J. MARIETTE **GOLDENBERG**

1. e4 c5 2. Cf3 Cc6 3. d4 c×d4 4. C×d4 Cf6 5. Cc3 e5 6. Cdb5 d6 7. Fg5 a6 8. Ca3 b5 9. F×f6 g×f6 10. Cd5 f5 11. Fd3 Fe6 12. Dh5 Fg7 13. c3 0—0 14. e×f5 F×d5 15. f6 e4 16. f×g7 Te8 17. Fe2 Te5 18. Dh6 Tg5 19. Cc2 Ce5 20. Ce3 Fc4 21. F×c4 b×c4 22. 0—0 Tb8 23. b3 Tb5 24. Tfd1 Cd3 25. Dh4 Df6 26. Td2 Ce5 27. Rf1 Cf3 28. g×f3 Tg1+ 29. R×g1 D×h4 30. f×e4 D×e4 31. Tad1 Tg5+ 32. Rf1 Dg6 33. T×d6 Tg1+ 34. Re2 Dh5+ 35. Rd2 D×h2 36. Re2 Dh5+ 37. Rd2 T×d1+ 38. C×d1 Df3 39. Td4 c×b3 40. a×b3 h5 41. Td3 Df5 42. f3 h4 43. Cf2 h3 44. Re2 h2, 0-1.

DEBUT ANGLAIS

GOLDENBERG ALBERNY

1. c4 Cf6 2. Cc3 e6 3. e4 c5 4. e5 Cg8 5. Cf3 Cc6 6. d4 cxd4 7. Cxd4 Cxe5 8. Cdb5 f6 9. Fe3 b6 10. f4 Cf7 11. f5 Fe7 12. Df3 Tb8 13. 0—0—0 Fb7 14. Dg3 e5 15. Dxd7 16. Fe2 Ff8 17. Cd6+ Fxd6 18. Fh5 De7 19. Txd6 Rd8 20. Fxf7 Dxd6 21. Dxd8 Rc7 22. Td1 Df8 23. Fxg8 Fc6 24. Dxd7 Dxd8 25. Txd7+ Fxd7 26. Cd5+ Dxd5 27. cxd5 Rd6 28. Df7 Te8 29. Fxb6 Fb5 30. b4, 1-0.

DEBUT ANGLAIS

GOLDENBERG LITIQUE

1. c4 c5 2. Cf3 Cf6 3. g3 d5 4. cxd5 Cxd5 5. Fg2 g6 6. d4 Fg7 7. dxc5 Da5+ 8. Cfd2 e6 9. 0—0 Dxc5 10. Ce4 Db6 11. Cbc3 Cxc3 12. Cd6+ Re7 13. Cxc8+ Txc8 14. bxc3 Cc6 15. Fa3+ Re8 16. Tb1 Dc7 17. Fd6 Dd7 18. c4 b6 19. c5 bxc5 20. Fxc5 Fe5 21. Dxd7+ Rxd7 22. Tfd1+ Re8 23. f4 Fb8 24. Tb7, 1-0.

DEFENSE SICILIENNE

ROCHE CHIZELLE

1. e4 c5 2. Cf3 d6 3. d4 cxd4 4. Cxd4 Cf6 5. Cc3 a6 6. Fg5 e6 7. f4 Fe7 8. Df3 Dc7 9. 0—0—0 h6 10. Fh4 Cbd7 11. Fd3 g5 12. e5 dxe5?! 13. Cxe6 fxe6 14. Fg6+ Rd8 15. fxe5 Ch7?! 16. gxe6 Fxh4 17. Fxh7 Dc5 18. Fe4 Txe6 19. Fxb7 e4? 20. Cxe4, 1-0.

DEFENSE FRANÇAISE

CHIZELLE LABEL

1. e4 e6 2. d4 d5 3. Cc3 Fb4 4. e5 c5 5. a3 Fxc3+ 6. bxc3 Da5 7. Fd2 Da4 8. Cf3 Ce7 9. dxc5 Cd7 10. Cd4 a6 11. Dg4 Cf5 12. Df4 Cxc5 13. f3 Fd7 14. h4 b5 15. h5 h6 16. Fe2 0—0—0 17. g4 Cxd4 18. cxd4 Cb7 19. 0—0 Ca5 20. Tfb1 Cc4 21. Fd1 Cxd2 22. Dxd2 Dc4 23. Tb3 Rb7 24. Tc3 Da4 25. Tc5, 1-0.

EST-INDIENNE

PELLEGRINO J. MARIETTE

1. Cf3 Cf6 2. c4 g6 3. Cc3 Fg7 4. d4 0—0 5. e4 d6 6. g3 Cbd7 7. Fg2 e5 8. 0—0 Te8?!

Mieux vaut exd4. Après le coup joué les Blancs vont fermer le centre et les Noirs n'auront pas assez de contre-jeu sur l'aile Roi pour contrebalancer la supériorité des Blancs sur l'aile Dame.

9. d5! a5 10. Ce1 h6 11. b3 Cf8 12. Dc2 g5 13. Cd3 Cg6 14. f3 Ch5 15. Fe3 f5 16. Ff2 f4 17. g4 Cf6 18. c5! Fd7 19. cxd6 cxd6 20. Cb2 b5 21. a4 b4 22. Cb5 Tc8 23. Cc4 Ff8 24. Dd2 Cxe4.

Un sacrifice pour relancer la partie mais les pièces noires sont mal placées pour attaquer sur l'aile Roi.

25. fxe4 Fxg4 26. Dd3 f3!
Pour donner la bonne case e4 au C.
27. Fxf3 Cf4 28. Dd1 Fh3 29. Fg4!

Ce sacrifice de qualité bloque l'attaque et l'avantage matériel des Blancs est suffisant pour le gain.



29. ... Fxf1 30. Rxf1 Tb8 31. Ca7 h5 32. Cc6 Df6 33. Ff5! Tb7 34. C4xa5 Tg7 35. Cc4 g4 36. Ce3 abandonne

L'avance du Pa4 est décisive et les Noirs n'ont plus rien sur l'aile Roi.
J. PELLEGRINO.

POUR VOS LIVRES D'ECHECS,

POUR TOUT VOTRE MATERIEL

ECHIQUEEN,

adressez-vous à la

**LIBRAIRIE
SAINT-GERMAIN**

140, boulevard Saint-Germain
75006 PARIS -- Tél. : 326-99-24

Demandez-nous

Notre catalogue LIVRES

Notre catalogue MATERIEL

OU MIEUX, VENEZ NOUS VOIR

LE JEU INTERNATIONAL

FINALE 8^e OLYMPIADE

C'est pour l'instant l'équipe anglaise qui mène avec 63 % (12,5/20) devant la Tchécoslovaquie, 59 % (6,5/11); la Bulgarie, 59 % (6,5/11); les Pays-Bas, 54 % (14,5/27); l'U.R.S.S., 54 % (7/13); la Yougoslavie, 50 % (5,5/11); la Hongrie, 50 % (4,5/9); l'Autriche, 50 % (4,5/9); la Suède, 46 % (12,5/27); le Danemark, 43 % (12,5/29); la Norvège (10,5/24); la Pologne, 42,5 % (2,5/6), et les U.S.A., 36 % (2,5/7).

Une partie intéressante de cette compétition :

DEFENSE SICILIENNE

HAMMAR AARSETH
(Suède) (Norvège)

1. e4 c5 2. Cf3 d6 3. d4 cxd4 4. Cxd4 Cf6 5. Cc3 a6 6. Fe2 e5 7. Cb3 Fe7 8. 0—0—0 9. a4 Fe6 10. f4 Dc7 11. Rh1 Cbd7 12. Fe3 exf4.

Les Noirs obtiennent une bonne case pour leurs C mais la colonne f s'ouvre pour les Blancs.

13. Txf4 Ce5 14. a5 Tac8 15. Cd4 Cfd7.

Menace 16. ... Fg5.
16. Tf2 Tfe8 17. Cf5 Ff8 18. Fd4.
Les Blancs veulent prendre le contrôle de d5 par Cf5—e3—d5.

18. ... Cc6.
18. ... g6 présente quelques dangers. Par exemple 18. ... g6 19. Dd2 gxf5 20. exf5 Fc4 21. Fxc4! Dxc4 22. Tf4 Dc6 23. Tg4+ suivi du mat.

19. Fe3 Cxa5!?.
Si 19. ... Fxf5 20. Cd5.
20. Cd5 Fxd5.
L'autre alternative était 20. ... Dd8 et intéressant était 21. Fh5 g6 22. Ch6+ Fxh6 23. Fxh6 gxh5 24. Dxd5 avec les menaces Cf6+ et Txc4.

21. Dxd5.
Avec une menace directe sur a5 et une indirecte sur f7.

21. ... Te5.
Si 21. ... Cc5 22. b4 Cxe4 23. Tf1.
22. Ch6+!
Les Blancs ont en vue la belle combinaison du 33^e coup.

22. ... gxh6 23. Dxf7+ Rh8 24. Fg4 Fe7.
Le choix se restreint :

Si 24. ... Txe4 25. Ff5 Cf6 26. Dxc7!

Si 24. ... Te7 25. Fd4+ Ce5 26. Dxf8+ Txf8 27. Txf8+ Rg7 28. Tc8

25. Fe6 Txe6 26. Dxe6 Cc6 27. Tf7.

Interdit 27. ... Tg8 à cause de 28. Txf7+ Rxf7 29. Dxf6 mat et menace 28. Txe7.

27. ... Cde5 28. Taf1 Cxf7.
Si 28. ... Cd8 29. Tf8+.

29. Txf7 Tf8.
Si 29. ... Cd8 30. Fd4+ Rg8 31. Tg7+ Rf8 32. Tg8 mat.

30. Fxh6 Tg8.
Si 30. ... Cd8 31. Fg7+ Rg8 32. Txf8+ suivi de Tg8 mat.

Si 30. ... Txf7 31. Dxf7 suivi du mat en g7.

Les Noirs parent 31. Fg7+ et aussi 31. Df5 Tg6 32. Tf8+ Fxf8 33. Dxf8+ Tg8 34. Df6+ Tg7.

Comment continuer l'attaque?



31. Dh3!!
Menace 32. Txf7+ Rxf7 33. Ff8+ suivi de Df5 mat.

31. ... Dd8.
Si 31. ... Ce5 32. Txf7+ Rxf7 33. Ff8+ Fh4 34. Dxf4+ Rg6 35. Dh6+ Rf7 36. Dh7+.

32. Ff8 Fh4 33. Df5 abandonne.
J. J.

(Avec les variantes du vainqueur dans Nordisk-Postsjakk Blad.)

9^e OLYMPIADE, ELIMINATOIRES 3^e ECHIQUIER DEFENSE SICILIENNE

SCHIROK JAUDRAN
(Israël) (F)

1. e4 c5 2. Cf3 e6 3. d4 cxd4 4. Cxd4 a6 5. Cc3 Dc7 6. g3 Cc6 7. Fg2 d6 8. 0—0 Fd7 9. Fe3.

Semble présenter quelques inconvénients par rapport au classique Te1.

9. ... Ce5.

Lorgnant la case c4 non défendue par le FR fianché par 10. f4.

10. De2.

Si 10. f4 Cc4 11. Fc1 Db6 12. b3 e5.

10. ... Cc4 11. Fc1 Cf6.

Peut-être meilleur est 11. ... Tc8 avec la suite possible 12. b3 Ce3 13. Fxe3 Dxc3.

12. b3 Cb6 13. Fb2 e5 ? !.

Pour bloquer les diagonales des 2 FB et après une analyse un peu légère qui avait conclu que 14. Cf5 perdait une pièce pour les Blancs.

14. Cf5 !.

Les Noirs auraient eu un bon jeu après 14. Cf3 Fc6 (ou e6) suivi de 0—0—0 (ou 0—0 et Td8) et de la poussée d5.

14. ... Tc8.

14. ... d5 gagne bien une pièce mais perd la partie : 15. Cxd5 Cbx d5 16. exd5 Fxf5 17. Fxe5 Dxc2 18. Dxc2 Fxc2 19. Tfe1.

15. Ce3.

Il faut jouer ce coup (ou 15. Tfe1) pour interdire d5. Par exemple : 15. Tfd1 d5 ! ? 16. Cxd5 Cbx d5 17. exd5 Fxf5 18. Fxe5 Dxc2 19. Dxc2 (ou 19. De3 Fc5) Txc2.

15. ... Dc5.

Les Noirs craignaient beaucoup un assaut positionnel sur l'aile D aboutissant au contrôle de la case d5 après 15. ... Fe7 16. a4 ! Fe6 17. a5 Cd7 18. Tfd1 d'où ce coup de D hasardeux pour répondre à 16. a4 Da5 ! ?.

16. Rh1.

Apparemment les Blancs n'ont pas envisagé cette suite.

16. ... Fe7 17. f4 0—0 18. f5 Tfd8 19. g4.

Les Blancs menacent de renforcer le carcan sur d5 par 20. g5.

19. ... h6 20. h4 ! ?.

A première vue les pièces blanches ne sont pas bien disposées pour un assaut direct.

En réalité l'attaque est très dangereuse si les Blancs arrivent à jouer f5f6.

20. ... Ch7 21. g5.

Si 20. Df2 Fxh4.

21. ... hxcg5 22. Ccd5 Cxd5 23. Cxd5 Ff6 !.

Bloque l'attaque. Les autres suites sont vraisemblablement insuffisantes. Par exemple :

23. ... Ff8 24. f6 ! g6 25. h5.

23. ... Rf8 24. Dh5 Cf6 25. Dh8 + Cf8 26. f6 !.

24. Cxf6 + gx f6.

Pour se réorganiser par 25. ... Rf8 26. Dh5 Re7 ! et le CN est imprenable.

25. Dh5 Rg7.

Forcé et suffisant.

26. c4 Th8.

Menace 27. ... Cf8 suivi de Txc4 +.

27. De2 b5.

Si 27. ... Cf8 28. h5.

Avec 1 P de plus les Noirs veulent créer une faiblesse dans les PB de l'aile D compensant celle du Pd6.

28. Tac1 bxc4 29. bxc4.

Ou 29. Txc4 Fb5 30. Txc5 Fxe2 31. Txc8 avec avantage noir.

29. ... gx h4 30. Tfd1 h3 31. Ff3 Fc6 32. Td3.

Les Blancs doivent être actifs pour contrer l'attaque noire sur le Pe4 qui va se développer après Cg5 par Th4, Tf4, Th8, Thh4, Da7 et a8.

32. ... Cg5 33. Fa3 Da7.

Après une longue réflexion et un remède miracle contre le 35^e coup blanc.

34. Fxd6 Th4.

La partie devient sauvage et aucun des 2 R n'est en sécurité.

35. Tg1.

Semble bon : Des Blancs clouent le CN et disposent de plusieurs suites satisfaisantes : 36. Fxe5 ou 36. c5 ! (démobilisant la DN) Fb5 37. Df2. D'autre part, il y a un joli piège après 35. ... Rh6 si les Noirs veulent prendre le Pe4 : 36. c5 Fxe4 ? 37. Fxe4 Cxe4 38. Dxe4 ! Txe4 39. Th3 + suivi du mat.



35. ... Dxcg1 + ! !.

Les Noirs tirent un gros lapin de leur chapeau...

36. Rxcg1 h2 + 37. Rh1.

Ou 37. Rf1 Cxf3 38. Dg2 + Cg5 39. Dh1 Fxe4 ou 37. Dxc2 Txc2 38. Rxc2 Fxe4 39. Fxe4 Cxe4 40. c5 Rh6 ! et les P f5 et c5 tombent.

37. ... Cxf3 38. Txf3.

Si 38. Dg2 + Cg5.

38. ... Fxe4 39. c5 Tg4 !.

Et pas 39. ... Tch8 ? 40. Dxe4 ! Txe4 41. Tg3 + Rh7 41. Th3 + et nulle ou 39. ... Rh7 ? 40. Dxe4 ! et même chose.

40. c6.

Ne sont pas suffisants non plus 40. Dxc2 Fxf3 + ou 40. Rxc2 Fxf3 41. Dxf3 Th8 +.

40. ... Th8 41. Fc5 Fxc6 42. abandonne.

Les Noirs concluent par Tg3 ou Th3 et il n'est pas possible de parer les 2 menaces.

J. J.

EU-M-388

DEFENSE ALEKHINE

NEDERKOORN
(P.-B.)

DEMIAN
(Roumanie)

1. e4 Cf6 2. e5 Cd5 3. c4 Cb6 4. c5 Cd5 5. Fc4.

Moins fort est 5. Cc3 e6 6. Cxd5 exd5 7. Db3 c6 8. d4 b6 9. cxb6 Dxb6 10. Dxb6 axb6 11. Fd2 Fa6 12. Fxa6 Cxa6 13. Cf3 Cb4 14. Fxb4 Fxb4 + 15. Re2 0—0 16. a3 Fe7 17. Ce1 Ta4 18. Cc2 f6 ± (Busu-Demian 1967).

5. ... e6 6. Cc3 Cxc3.

Très intéressant est d'après Cafferty, grand connaisseur de cette défense, 6. Dh4 7. Fxd5 Fxc5 8. d4 Dxd4 9. Dxd4 Fxd4 10. Fb3 Fxe5 11. Cf3 Ff6 12. Ce4 Fe7 avec jeu compliqué.

7. dxc3 Cxc6.

Les Blancs sont mieux après 7. ... Fxc5 8. Dg4 Rf8 9. Ff4 d5 10. 0—0 ±.

8. Ff4 Fxc5 9. Dg4 g5 10. Fxc5 g5.

Et non 10. Dxc5 Dxc5 11. Fxc5 Cxe5 12. Ff6 Cxc4 13. Fxc8 Cxb2 ±.

10. ... Tg8.

Le plan défensif que nous a enseigné Kortchnoi. Si 10. ... Cxe5 11. Dh5 ±.

11. Ch3.

Mauvais est 11. Cf3 Cxe5 12. Fxd8 Txc4 13. Cxe5 Te4 +.

L'autre possibilité est 11. Fxd8 Txc4 12. Fe2 Txc2 13. Fxc7 b6 ! 14. b4 (ou 14. Ch3 Fb7 15. Ff3 Tg8 16. 0—0—0 Tc8 =) Fxf2 + 15. Rf1 Txc4 + 16. Rxf2 Tg6 17. Thg1 Fb7 18. Fh5 Ce7 =.

11. ... Fe7 12. f4 Cxe5 13. fxe5 Fxc5 14. Dh5 Tg7 15. 0—0 De7.

Il faut faire très attention : La ca-

tastrophe survient après 15. ... b6 16. Txf7 Fe3 + 17. Tf2 + Re7 18. Df3 Fxf2 + 19. Cxf2 Fa6 20. Df6 + Re8 21. Dxc7 Fxc4 22. Ce4 abandonne. (Erber-Espig, D.D.R. 1971.)

16. Fd3.

On peut jouer encore 16. Tf3 b6 17. Tg3 h6 18. Cf2 Dc5 19. De2 d6 20. exd6 cxd6 21. Td1 Fb7 = (Anguelov-Orev, Sofia 1971).

16. ... b6 17. Fe4 c6 18. Tf3.

Ou encore 18. Fxh7 Fa6 19. Tfe1 0—0—0 20. Fe4 f5 ! ± (Anguelov-Popov, Sofia 1972).

18. ... Fa6 19. Tg3 h6 20. Cf2 Dc5 21. Df3 Dxe5 22. Fxc6 0—0—0 23. abandonne.

Il pourrait suivre par exemple 23. Fa4 Fb7 24. Dd3 f5 25. Td1 Ff4, etc.

V. DEMIAN.

TOURNOI WT-M-103

ORANG OUTAN

SCHOLZ
(R.F.A.)

GARCIA
(France)

1. b4 Cf6 2. Fb2 e6 3. b5.

Ce début ayant pour but une pression sur l'aile D rien ne s'oppose à ce que les Blancs avancent ce P en b5.

3. ... d5 4. e3 a6 5. a4 axb5 6. axb5 Txa1 7. Fxa1 Cbd7 8. Cf3 Fd6 9. c4 De7.

Pour poursuivre par e5.

10. Fe2.

10. d4 semble plus fort : La menace 11. c5 interdit dans l'immédiat 11. ... e5 et Fb4 + ne mène à rien.

10. ... e5 11. cxd5 Cxd5 12. Cc3 Cxc3 13. Fxc3 0—0 14. 0—0 f5 15. Fc4 + Rh8 16. Da1.

A considérer peut être 16. h4 et si les Noirs répondent 16. ... e4 17. Cg5 avec des chances d'attaque sur l'aile R.

16. ... Te8 17. d3 e4 18. dxe4 fxe4 19. Cd2 Cb6 20. Fb3 Ff5 21. Db2 Fa3.

Gagne un temps et empêche f3 ou f4.

22. Da1 Fc5 23. Db2 h5 24. Cc4 Cd5 25. Ce5.

Plus fort est 25. Fd4.

25. ... Cxc3 26. Cf7 + Rh7 27. Dxc3 Fb6 28. Tc1 Fg6 29. Dc4 Tf8 30. abandonne.

Les Blancs perdent une pièce.

GARCIA.

ABONNEZ-VOUS AU C. D. E.

NOS PARTIES

COUPE DU XXV^e, DEMI-FINALE EST-INDIENNE

Mme WEISS JAUDRAN

1. d4 Cf6 2. c4 g6 3. Cc3 Fg7 4. e4 d6 5. f3 0—0 6. Fe3 b6.

Une voie peu explorée qui oblige les spécialistes de l'attaque Saemish à jouer des schémas inhabituels.

7. Fd3 Fb7.

Si 7. ... c5? 8. e5 et les Blancs gagnent la qualité par 9. Fe4.

8. Cge2 c5 9. d5 e6.

Pour forcer le RB à choisir son aile.

10. Fg5 c×d5 11. c×d5 Cbd7 12. 0—0.

Le 0—0—0 serait risqué avec les PN prêts à l'assaut par a6 et b5.

12. ... Te8 13. f4 a6 14. a4 Dc7.

Menace 15. ... c4 et 16. ... b5.

15. b3 Cg4 16. Del c4 17. b×c4

Cc5 18. Fb1 Cb3 !?

Il fallait se contenter de 18. ... f5 19. h3 Ce3 20. Tf3 C×c4 21. e×f5 ou de 18. ... Ce3 19. Tf3 C×c4.

19. Ta2.

Forcé et bon.

19. ... D×c4? !.

Les Noirs n'envisagent pas du tout la nécessité d'une retraite éventuelle de leur D. Plus sûr est 19. ... Dc5+ 20. Rh1 Ce3 21. Tf3 Tac8.

20. Dg3 Cf6.

Le roque est affaibli après 20. ... f5 21. h3 Cf6 22. e×f5 et 20. ... Ch6? perd une pièce par 21. Dh4 et les Noirs n'ont pas prévu le coup suivant des Blancs.

21. f5 ! !.

Après ce coup rejeté d'office à cause du trou positionnel en e5 la position noire va devenir cauchemardesque.



Les Blancs menacent 22. f×g6 et en quelques coups d'une attaque de mat sur la colonne h (Dh4, Tf3, Th3).

21. ... Dc5+ 22. Rh1 Tf8.

Le seul coup : Il faut surveiller h7 et empêcher une pénétration D-T sur la colonne f.

Si 22. ... Cd7 23. Df3 Tf8 (ou 23. ... f6 24. f×g6 f×g5 25. Df7+) 24. Fe7 Tfe8 25. f6 Fh8 (ou 25. ... Ff8? 26. F×f8 C×f8 27. Df4 avec un mat rapide en g7) et les Noirs seront forcés d'avancer le Ph après le doublement D-T sur la colonne h car le Cd7 sera échangé en f8.

23. Dh4 Cd7 24. f6.

Maintenant 24. Fe7 permet un contre-jeu désespéré sur c3 avec des conséquences incertaines : 24. ... F×c3 25. Tc2 (25. F×f8 Ff6) Dc4 26. Tf3 (26. C×c3?? D×f1 mat) Cd2 27. Th3 (ou 27. T×c3 D×e2) h5 et après 24. Tf3 Ce5 (24. ... f6? 25. Th3) 25. Th3 h5 les dangers immédiats ont l'air écartés.

24. ... Fh8 25. Tc2 Db4.

La retraite est impossible : 25. ... Dc7? 26. Cb5.

26. Tf4.

Si 26. Tf3 Tfc8 27. Th3 Cf8 28. Fh6 Cd4 29. F×f8 R×f8 30. D×h7 F×f6.

Si 26. Tb2 les Noirs proposent la nullité par retour du courrier.

La menace 27. e5! ferait exploser la position noire.

26. ... Da5.

C'est le 5^e coup forcé et le C doit garder h7 (26. ... Ce5? 27. Dh6).

27. Cg3.

Menace 28. Cf5! g×f5 (ou 28. ... Tfe8 29. Ce7+ T×e7 30. f×e7) 29. T×f5 Tfe8 30. Fh6 Cf8 31. F×f8 R×f8 32. Dh6+ et c'est terminé.

Si 27. Dh6 Tfe8 28. Th4 Cf8.

Si 27. Fh6 Tfe8 28. Fg7 (menace D×h7+, Th4+ et Th8 mat) 28. ... Te5 (permettant Th5).

Si 27. Fa2 (empêche Cd4 et permet Cf5) Cbc5 28. Cg3 Te8 29. Cf5 g×f5 et la position noire semble tenir après 30. T×f5 Cf8 ou 30. Fh6 F×f6 31. Dg3+ Rh8 32. T×f5 Tg8 ou 30. Dg3 Cf8 31. Fh6+ Cg6 32. e×f5 Te5.

27. ... Cd4! 28. Tc1 Tfc8.

La contre-attaque qui va faire baisser la tension sur l'aile R.

29. Ca2.

L'horizon s'éclaircit après 29. Cce2 C×e2 30. C×e2 Dd2.

29. ... T×c1+ 30. C×c1 Db4 31. Fd3 Da3 32. Tf1 Tc8.

Menace 33. ... T×c1+ 34. T×c1 D×d3.

33. Fe2 Ce5.

Renforce la défense : Le danger sur h7 est écarté mais la case g6 va devenir sensible.

34. Fg4 Tc7 35. Cce2 C×e2 36. F×e2 D×a4.

Après mûre réflexion...

37. Fh6 Fc8.

Contrôle f5.

38. h3 De8.

Toutes les pièces noires sont en défense pour repousser l'ultime assaut à chaque répit les PN de l'aile D avanceront.

39. Tf4 b5 40. Dg5.

Il est dommage que cette partie n'ait pu se terminer sur l'échiquier : 2 M.I. étrangers ont arbitré cette position et donné le gain aux Noirs avec les analyses suivantes :



Il est visible que les Noirs gagnent à condition de repousser l'attaque, avec leurs 2 P passés.

Pour cela il faut parer les menaces de mat en h7 par D et T et en h8 avec le FB en g7 et attaquer le Pf6 en permanence pour obliger les Blancs à le défendre.

40. ... Dd8 !.

Sans ce coup pas de gain et de grandes chances de perdre : 40. ... b4 41. Fg7 F×g7 (41. ... Dd8? 42. Dh6) 42. f×g7 R×g7 43. Ch5+ Rf8 44. Cf6 Dd8 45. C×h7+ Re8 46. Cf6+ Rf8 47. Th4.

41. Ch5.

Le plus dangereux quoique après l'envisager des analyses j'ai trouvé 41. ... Tc1+ 42. Rh2 Da5 43. Fg7 Da1 44. Tf1 (sinon 44. ... Th1+ et 44. ... Dc3+) T×f1 45. F×f1 D×f1 46. F×h8 (ou 46. Dh6 F×h3! 47. R×h3 Dh1+) Cf3+! 47. g×f3 D×h3+

48. Rg1 D×h5 49. D×h5 g×h5 50. Fg7 b4.

Si 41. Cf5 F×f5 42. T×f5 (ou 42. e×f5 F×f6) Cd7 le Pf6 tombe.

Si 41. h4 b4 42. h5 b3 43. h×g6 C×g6 44. Fh5 (ou 44. Cf5 D×f6) Tc1+ 45. Rh2 b2 47. F×g6 h×g6 47. Tf1 (ou 47. Th4 D×f6 ou 47. Ff8 D×f8 ou 47. Cf5 D×f6) T×f1 48. C×f1 D×f6.

41. ... b4 42. Cg7.

Ou 42. Fg7 F×g7 43. C×g7 Rh8!

44. Ce6 Tc1+ 45. Rh2 Dg8.

42. ... b3 43. Ce6 Tc1+.

Et pas 43. ... f×e6? 44. f7+ C×f7 45. D×d8+ C×d8 46. Tf8 mat.

44. Rh2 De8.

A) 45. Th4 b2 46. Fg7 b1=D 47. T×h7 Th1+ 48. Rg3 Del+.

B) 45. Cg7 Da4.

Et pas 45. ... Dd7? 46. Cf5 !.

46. Ce6.

Ou 46. Cf5 F×f5 47. e×f5 Da1 48. Tb4 Th1+.

46. ... b2 47. Fg7 b1=D.

C) 45. Fg7 f×e6 46. f7+.

Si 46. Dh6 Cf7 colmate la brèche.

46. ... C×f7 47. T×f7 F×g7.

Et pas 47. ... D×f7 48. D×c1.

48. T×g7+ R×g7 49. D×c1 e×d5.

Et les Noirs gardent le Pb3, protègent le Fc8 après 50. Db2+ ou Dc3+ par 50. ... De5+ !.

Une rude explication avec la première « faible femme » rencontrée dans le J.P.C.

J. J.

TOURNOI 2D 2135 SICILIENNE-GAMBIT MORRA

SIRETA J. DUBOIS

1. e4 c5 2. d4 c×d4 3. c3 d×c3 4. C×c3 Cc6 5. Cf3 e6 6. Fc4 d6 7. 0—0 Cf6 8. De2 Fe7 9. Td1 e5 10. h3 0—0 11. Fe3 Fe6 12. F×e6 f×e6 13. Tac1 Tac8.

Jusqu'à-là, c'est la variante principale du gambit Morra (brochure de J. Negro).

14. b4 a6 15. b5.

Comme dans la partie Pokojowczyk-Gligoric 1971.

15. ... a×b5 16. D×b5 De8 !?

Les Noirs rendent le P pour monter à l'assaut du RB.

17. D×b7.

A chacun son aile.

17. ... Dg6 18. Fg5 Ch5! ? 19. F×e7 C×e7 20. D×e7 T×f3.

Les Blancs paraissent mal lotis avec le Cc3 en l'air, le Ph3 en prise et la menace Cf4.



21. Cd5 !.
Menace Txc8 avec mat en 2 coups et le C vise la case e7 avec gain de temps.
21. ... Txc1 ?.
Si 21. ... Ta8 ? 22. Db7.
Si 21. ... De8 ? 22. Dxe8 + Txe8 23. gx f3.
Si 21. ... Tff8 22. Dxf8 + Txf8 (ou 22. ... Rxf8 23. Txc8 + Rf7 24. Tc7 + Rf8 25. Tb1 De8 26. Tbc1) 23. Ce7 +.
Si 21. ... Tcf8 22. Dxd6 exd5 (ou 22. ... Dg5 23. Ce7 + Rh8 ou 22. ... Rh8 23. Ce7 Dg5 24. Cf5 !) 23. Dxc6 hxc6 24. gx f3.
La meilleure suite semble être 21. ... Te8 22. Dxd6 Cf4 (ou 22. ... Dg5 23. Tc8) 23. Cxf4.
22. Dd8 + abandonne.
Si 22. ... Tf8 23. Ce7 + Rf7 24. Dxf8 + ! Rxf8 25. Cxc6 +.
Si 22. ... Rf7 23. Dd7 + suivi de Txc1.

B. SIRETA.

TOURNOI 2D 2145 SICILIENNE

- J. DUBOIS SIRETA
1. e4 c5 2. Cf3 Cc6 3. d4 cxd4 4. Cxd4 Cf6 5. Cc3 e5 6. Cdb5 d6 7. Fg5.
7. Cxd5 ! ? demande à être testé par correspondance.
7. ... a6 8. Ca3 b5 9. Fxf6 gx f6 10. Cd5 f5 11. c3 Fg7.
Si 11. ... fxe4 ? ! 12. Fxb5.
12. ex f5 Fxf5 13. Cc2 0-0 14. Cce3 Fe6 15. Fe2.
Très classique. 15. g4 est plus gênant pour les Noirs.
15. ... f5 16. f4 Ce7.
Les Noirs veulent dégager d5.
17. Dd2.
Prépare le grand roque.
17. ... Cxd5 18. Cxd5 Tc8 19.

0-0-0 ? !.

Les Blancs se mettent sous le feu des pièces noires et l'attaque de P est trop lente pour inquiéter le RN. Le petit roque est plus sûr.

19. ... Tf7 20. h3 Td7 21. g4 Tc5 22. Ce3 ex f4 23. Cxf5 Fe5 ! 24. Dc2 Da5 ! 25. Cd4 Dxa2 26. Cxe6 Dxe6 27. g5 Tdc7 28. abandonne.

C'est l'avalanche sur le RB : Les Noirs menacent 28. ... Fxc3 et sur 28. Td3 il suit 28. ... b4.

B. SIRETA.

TOURNOI 2128

DEBUT-ANGLAIS *Janelis Dame*

- MARGIOCCHI CHAMPION
1. c4 Cf6 2. Cc3 e6 3. Cf3.
Plus habituel est 3. e4.
3. ... d5 4. e3.
Ce développement un peu lent ferme la diagonale du FD.
4. ... Fe7 5. d4 0-0 6. a3.
Une perte de temps donnant un avantage de développement aux Noirs.
6. ... b6 7. cxd5 exd5 8. Fd3 c5.

Pourquoi ne pas se faire agressif ?
9. 0-0 Fg4 10. Fe2 Cc6 11. Da4.
Visant surtout à un renversement d'attaque sur l'aile Roi après une polarisation des pièces noires sur l'aile Dame.

11. ... Dc7 12. h3 Fd7 13. dxc5 bxc5 14. Dh4 !.
Exécution du plan.
14. ... Ff5 ? ! 15. g4 Fe6 16. g5 Ce8 17. Td1 Td8 18. Fd3.
Avec une menace directe en h7.
18. ... g6 19. b3 Ce5 !.

Menaçant Cxf3 + et Cxd3. D'autre part si 20. Cxe5 Dxe5 avec double menace de prise en c3 et en g5 puis h3.

20. Ce1 Cxd3 21. Cxd3 d4 22. exd4 Txd4 23. Ff4 Db7 24. Ce5 ! f6 25. Cg4.

Prévoyant beaucoup de misères avec des coups tels que Ch6 +, gx f6, Fd5.
25. ... Df3.

Les Noirs gagnent la course de vitesse.
26. Txd4 cxd4 27. Cb5 Fd5 ! 28. abandonne.

TOURNOI 2120

CARO-KANN

- DEXTREIT ROGEMONT
1. e4 c6 2. d4 d5 3. Cc3 dx e4 4. Cxe4 Cd7 5. Fc4 Cg6 6. Cg5 e6 7. De2 Cb6 8. Fd3 h6 9. C5f3 c5 10.

- dxc5 Fxc5 11. Ce5 Cbd7 12. Cgf3 Cxe5 13. Cxe5 0-0 14. Fd2 Dd5 15. 0-0-0 Fd4.

Plus habituel est 15. ... Dxa2 16. c3 b5 17. Fxh6 et les dernières analyses se « L'Informateur » sont en faveur des Blancs.

16. f4 Dxa2 17. c3 Fc5 18. g4.
Il fallait absolument jouer Fb1 au 18 ou 19^e coup car les Noirs pouvaient et devaient jouer Fa3 à la recherche d'un échec perpétuel.

18. ... b5 19. g5 Cd5 20. Fb1 Da6 21. gx h6 g6 22. Dg2.

Assure le gain aux Blancs.
22. ... Ce7.

Si 22. ... Ce3 23. Dg5 Cf5 24. Cxc6 f6 25. h7 + et la plus jolie variante est 25 ... Rf7 26. Dxf6 + Rxf6 27. Cxf8 Rg7 28. Thg1 + Fxg1 29. Txc6 + Rxf8 30. h8=D + Rf7 31. Fxf5 ex f5 32. Tg7 + et gagne.

23. Dxa8 Cf5.
Et pas 23. ... Fb7 24. h7 +.
24. Dc6 Fb6 25. The1 Fb7 26. Dd7 Fd5 27. h7 + Rxf7 28. Cxf7 Txf7 29. Dxf7 + Rh8 30. c4 abandonne.

J. DEXTREIT.

TOURNOI 2133 GAMBIT DAME

MILGRAM JENE

1. d4 d5 2. Cf3 Cf6 3. c4 e6 4. Fg5 c6 5. Cc3 dx c4 6. a4 Fb4 7. e3 Da5 8. Fxf6 Fxc3 + 9. bxc3 Dxc3 + 10. Cd2 gx f6 11. Fxc4 e5 ? ! 12. 0-0 Fe6 13. Fxe6 fxe6 14. Ce4 Db4 15. Cxf6 + Re7 16. Tb1 Da5 17. Txb7 + Rxf6 ? 18. Df3 +, 1-0.

TOURNOI ID 1047

DEFENSE FRANÇAISE

ROCHE DALMAS

1. e4 e6 2. d4 d5 3. Cc3 Fb4 4. e5 c5 5. a3 Fxc3 + 6. bxc3 Ce7 7. Cf3 Da5 8. Fd2 Cbc6 9. a4 Fd7 10. Fe2 c4 11. Cg5 h6 12. Ch3 0-0-0 13. Cf4 g6 14. h4 Tdf8 15. g3.

Pour pouvoir jouer Cg2 si les Noirs jouent g5.

15. ... Rb8 16. Fg4.
Comme dans une partie Banik-Levin, Cht d'U.R.S.S. 1965, avec avantage blanc. A partir de là je ne connaissais pas la suite de la partie.

16. ... Cc8 17. Dc1.
Pour venir en a3 puis en b4 ou c5 ou d6 ou e7, roquer ou jouer Re2, ame-

ner la TR en b1, doubler les T, etc. Les TN sont passives.

17. ... C6e7 18. Da3 Cf5.
Menaçant Cb6 gagnant le Pa4.
19. Fxf5 ex f5 20. Db4 Dc7.
Après 20. ... Dxb4 la finale est en faveur des Blancs.
21. e6 ! !.



Et pas 21. Cxd5 ? Fc6 !.

21. ... Te8.
La qualité est gagnée après 21. ... fxe6 22. Cxc6 et c'est encore pire après 21. ... Fxe6 22. Cxe6 fxe6 23. Ff4.

22. 0-0.
Sans craindre 22. ... Txe6 23. Cxd5 Dc6 24. Ff4 + Cd6 25. Ce7 D ad lib. 26. d5.

22. ... a5 !.
Libère le R.
23. Da3 fxe6 24. Cxc6 Thg8 25. Ff4 e5 26. Fxe5 Txe5 27. Cxe5 f4. Jouant le tout pour le tout.
28. Rh2 Ff5 29. Dc1 fxe3 + 30. fxe3 Dg7 31. Df4 !.
Défend le Pg3 et menace mat (Cc6 + découverte).

31. ... Cd6 ? 32. Cxc4 ! abandonne.
Après 32. ... dxc4 33. Dxd6 + R joue 34. Txf5 les Blancs ont une T de plus.

ROCHE.

CHAMPIONNAT DE FRANCE 1977 DEFENSE EST-INDIENNE

RAMAZZOTTI POUPINEL

1. d4 Cf6 2. c4 g6 3. Cc3 Fg7 4. e4 d6 5. f3 0-0 6. Fe3 b6.

Une des nombreuses variantes essayées contre le système Saemich. Celle-ci donne un jeu solide mais passif.

7. Fd3 Fb7 8. Cge2 c5 9. 0-0 e5 10. dx e5 dx e5 11. Cd5 Cbd7.

11. ... Cc6 joué dans cette position par Petrossian laisse aux Noirs un jeu difficile après 12. b4.

12. Dc2 Te8 13. Tab1 Dc8 14. a3 Dc6 15. g4.

Cette attaque classique dans le système Saemich est beaucoup plus venimeuse quand les Blancs ont fait le 0—0—0 et 15. b4 continuant l'action sur l'aile Dame était plus dans l'esprit du coup précédent.

15. ... Dd6 16. h4 h5 17. g5 C×d5.

Donne du jeu au RB mais Ch7 suivi de Cf8 n'était pas très réjouissant.

18. c×d5.

Surprise pour les Noirs qui attendaient e×d5 avec des perspectives d'attaque fondées sur f4. Le coup du texte laisse au contraire du contre-jeu aux Noirs avec leur majorité de P à l'aile Dame.

18. ... Tac8 19. Dd2 c4 20. Fc2 Fa6 21. Tf2 Tc7 22. Cc3 b5 23. Ta1 Tb8 24. Ca2 Fc8 25. Cb4 a5 26. Cc6 Ta8 27. Dc3 a4 28. Tc1 Cb8 29. Cb4 Ca6 30. C×a6.

Si 30. Ca2 Tb8 suivi de Cc5 avec un bon jeu noir.

30. ... T×a6 31. Tcf1 Ta8 32. Fd1 Tb7 33. Dc1 Tc7 34. Fd2 Fh3 35. Fb4 Db6 36. Te1 Ff8.

Echangeant enfin le F inactif avec l'espoir de reprendre les opérations sur l'aile Dame.

37. F×f8 T×f8 38. Dc3 Dd4 39. Td2 D×e3+ 40. T×e3 Fd7 41. Rg2 Tf8 42. Tc2 Rg7 43. Rg3 Tb8 44. Tec3 Tb6 45. f4 f6 46. Tc1 Tc8 47. Fe2 Te8 48. Tf1 Te7 49. Tcc1 Fc8 50. Tf2 Fb7 51. Tcf1 Tc7 52. f×e5 f×e5 53. Tf6 T×f6 54. T×f6 Fc8 55. Td6.

Les Blancs ont réussi à percer les premiers et à installer une T dans le camp ennemi mais le P passé s'avère difficile à exploiter. Si 55. d6 Tf7 !.

55. ... e3 56. b×c3 T×c3+ 57. Rf2 b4.

Chaque camp a finalement percé sur une aile et le jeu s'est égalisé. Les Noirs proposent la nullité.



58. Tb6 ?.

Ce que les Blancs refusent pour entrer dans une finale perdante. Après

58. Tc6! Fd7 59. Td6 ou 58. T×c6 59. d×c6 b×a4 60. Fc4 le jeu restait égal.

58. ... b×a3 59. Tb1 a2 60. Ta1 Tc2 61. Re3 Fd7 62. Rd3 Tb2 63. Re3 Rf8! 64. Fc4 Th2 65. T×a2 Th3+ 66. Rf2 T×h4 67. Re3 Th3+ 68. Rf2 Th2+.

Le plus simple : Le gain du Pg4 permettrait aux Blancs d'activer leur T.

69. Rg3 T×a2 70. F×a2 Re7 71. abandonne.

POUPINEL.



TOURNOI ID 1047

DEFENSE FRANÇAISE

ROCHE

LITIQUE

1. e4 e6 2. d4 d5 3. Cc3 Fb4 4. e5 c5 5. a3 F×c3+ 6. b×c3 Dc7 7. Cf3.

Moins risqué que 7. Dg4.

7. ... Ce7 8. a4 Cbc6 9. Dd2 Fd7 10. Fa3 b6 11. Fb5 h6 12. 0—0 c4.

Un coup responsable qui gagne la paire de F mais affaiblit les cases noires sauf si les Noirs arrivent à faire sauter le centre blanc par f7f6 d'où le coup blanc suivant.

13. Ce1 a6 14. F×c6 C×c6 15. f4.

Les Noirs ont réalisé leur objectif et les Blancs passent à l'attaque sans craindre 15. ... b5 16. Cf3 b×a4 : Le Pa4 n'a pas d'importance vu l'attaque sur l'aile R.

15. ... Ca5.

Les Noirs attaquent le Pa4 d'une autre façon mais elle ne s'avérera pas meilleure.

16. Cf3.

L'ouverture de la colonne f, le puissant Fa3 et la passivité de la TN h8 valent bien un P.

16. ... F×a4 17. Ch4.

La percée f5 est à l'ordre du jour.

17. ... g6 18. g4 Tg8.

Un bon coup apparemment mais le PN h6 va servir de cible et le RB va se mettre à l'abri en h1.

19. Rh1 0—0—0 20. f5 g5.

Espérant verrouiller la position.

21. Cg2 Dd7 22. f×e6 f×e6 23. Tf6 Th8 24. Taf1.

Menace 25. Tf7.

24. ... Th7 25. Ff8 !.

Coupe les 2 TN et force h6h5.

25. ... h5 26. Ce1 !.

Il faut défendre le Pc2 sinon le Fa4 peut passer sur l'aile R avec des menaces mortelles.

L'attaque blanche est ralentie mais pas stoppée.



26. ... h×g4 27. D×g5.

Sans craindre 27. ... Th3 à cause de 28. Tf7.

27. ... Te8 28. D×g4 Cc6 29. Dg6. Si 29. Fg7 Tg8 et les Blancs ont des problèmes.

29. ... Cd8 30. Cf3 !.

La DB défend le Pc2 ce qui permet d'amener le C vers les points sensibles noirs.

30. ... a5 31. Cg5 Th4 32. Cf7.

Un coup pour voir.

32. ... Cb7.

Forcé.

33. Cg5 Cd8 34. h3 !.

Un bon coup qui met les Noirs en zugzwang.

34. ... b5 ?.

34. ... Fc6 n'est pas suffisant non plus : 35. Rh2 a4 36. Cf7 Cb7 (ou 36. ... C×f7 37. T×f7 Dd8 38. Df6 D×f6 39. T×f6) 37. Cd6+ C×d6 38. F×d6 Dh7 39. D×h7 T×h7 40. Tf7 est à l'avantage blanc.

35. Tf7 !! C×f7 36. T×f7 abandonne.

Si 36. ... Dd8 37. Ta7 menaçant Dg7.

Si 36. ... Dc6 37. Fd6.

C. ROCHE.



CHAMPIONNAT DE FRANCE 1977

DEBUT SCANDINAVE

A. ROQUE

EVRAUD

1. e4 d5 2. e×d5 Cf6 3. d4 C×d5 4. c4 Cb6 5. Cf3 Fg4 6. c5.

Pour ce début, voir les commentaires de la partie Soares Nobre-Bergraser (C.D.N. n° 203, p. 121). Le coup du texte au lieu de 6. Fe2 joué dans cette partie laisse l'initiative aux Blancs.

6. ... F×f3 7. D×f3 Cd5 8. Db3 b6 9. Fc4 e6 10. 0—0 Fe7 11. Dg3.

Une perte de temps. Mieux était f4 ou Cc3.

11. ... 0—0 12. F×d5 e×d5 13. c×b6 a×b6 14. Ff4 Ca6.

Les Blancs avaient cru gagner 1 P...

15. Cc3 c6 16. Tad1.

Empêche un éventuel c5 mais Tfd1 donnait en plus la possibilité après Tac1 d'attaquer le P faible c6.

16. ... Ff6 17. a3 Te8 18. Td2 Te6 19. Tc1 De7 20. Fe3 Rh8 21. Ce2 g5 22. Df3 g4 23. Df5.

Le seul coup et le P est tabou car après 23. ... T×e3 les Blancs prennent le Ff6.

23. ... Tg8 24. Dd3 Cb8 25. Cf4 Te4 26. g3 Te8 27. Rg2 Fg5 28. h3.

Probablement perdant. Il fallait jouer Th1 avant.

28. ... g×h3+ 29. R×h3 Tg8 30. Cg2 De6+ 31. Rh2 Dh6+ 32. Rg1 F×e3 33. C×e3 Th4 34. Tdd1.

Le seul coup valable.

34. ... Th1+ 35. Rg2 Th2+ 36. Rf1 Dh3+ 37. Re2 T×g3 38. Tf1 f5 39. Dd2 f4 40. Cc2 Dg4+ 41. Re1 Th6 42. Dd1 De6+ 43. Rd2 Tg8 44. Df3 Df5.

Après une bonne défense les Blancs ont évité le pire et leur R est à l'abri. Ils ont un P de moins mais il n'est pas très facile de faire valoir le Ph7 et les Noirs ont toujours 2 P faibles b6 et c6. Une nouvelle phase commence.



45. Tce1 Cd7 46. Rcl Thg6 47. Cb4 Df6 48. Dd3 Dd6 49. Dc3 Cf6.

Evidemment si 50. D×c6 Te8.

50. f3 Ch5 51. Cd3 Cg3 52. Tf2 Tf6 53. Ce5 Tg7 54. Tc2 Tc7 55. Cg4 Te6 56. T×e6 D×e6 57. Db4 h5 58. Df8+ Rh7 59. Ce5 Df5 60. Dd6 Tg7 61. D×c6.

61. T×c6? Ce2+ 62. Rd2 C×d4! 63. Dh6+ n'est pas dangereux pour les Noirs.

61. ... Cf1 62. Dc8.

La position est délicate pour les Blancs qui ont rattrapé leur P aux dépens de leur position et le Ph risque de peser lourd dans la balance.

Si 62. De8 Ce3 63. Tc8 Tg1+.

62. ... D×c8 63. T×c8 h4 64.

Tf8 Tc7+ 65. Rb1 h3 66. T×f4 h2 67. Th4+ Rg7 68. f4.

68. Cg4 immédiatement est mauvais à cause de 68. ... Cd2+.

68. ... Tc8 69. Cg4 Th8 70. T×h8 R×h8 71. C×h2 C×h2 72. Rc2.

Le Pa3 débordant assure la nullité malgré la pièce en moins.

72. ... Rg7 73. a4 Rf6 74. Rc3 Cf3 75. b4 Re6 76. a5 b×a5 77. b×a5 Rd6 nulle.

La suite forcée est 78. f5 Rc6 79. Rd3 Rb5 80. Re3 Cg5 81. Rf4 Cf7 82. f6 R×a5 83. Rf5 Rb6 84. Rg6 Cd6 85. f7 C×f7 86. R×f7 Rc7 87. Re7 Rc8 88. Rd6 Rd8 avec position nulle classique car le RN a l'opposition.

A. ROQUE.

TOURNOI 2139 HOLLANDAISE

DE VATHAIRE LENNON

1. Cf3 f5 2. g3 b6 3. Fg2 Fb7 4. 0—0 Cf6.

Une hollandaise où les Blancs n'ont pas joué d4 et où les Noirs ont axé peut-être à tort leur ouverture sur le contrôle de e4.

5. d3 d6.

Comment empêcher 6. e4 si ce n'est par d5 ou Dc8 et ces 2 coups ont beaucoup d'inconvénients ?

6. e4 f×e4 7. Cg5 e5 8. Cc3 h6. Trop tard.



9. Cc×e4 ! d5.

Les Noirs n'ont déjà plus que le choix entre des coups faibles.

10. Ce6.

Empêche la reprise par la D après C×f6+.

10. ... Dc8 11. C×f6+ g×f6 12. Dh5+ Rd7 13. f4 !.

Le précieux Ce6 est maintenant défendu par le Fg2.

13. ... Rd6 14. f×e5+ abandonne.

Après 14. ... f×e5 15. C×f8 les Blancs gagnent une pièce.

DE VATHAIRE.

CHAMPIONNAT DE FRANCE 1977 DEFENSE EST-INDIENNE

BOUETTIER A. ROQUE

1. d4 Cf6 2. c4 g6 3. Cc3 Fg7 4. e4 d6 5. Cf3 0—0 6. Fe2 e5 7. 0—0 Cc6 8. d5 Ce7 9. Ce1 Ce8 10. Cd3 f5 11. f4 f×e4 12. C×e4 e×f4 13. C×f4 Cf5 14. Rh1 Cd4 15. Fd3 Fe5 16. De1 Cg7 17. Fd2 Fg4 18. Tb1 Dd7 19. Dh4 Ff5 20. Cg5 Ch5 21. F×f5 C×f5 22. De1.

Après 22. Dh3 les Noirs en donnant leurs 2 C pour T et P pourraient trop simplifier le jeu en retirant aux Blancs toute possibilité de gain. Par exemple 22. Dh3 Cfg3+ 23. h×g3 D×h3 24. g×h3 C×g3+ 25. Rg2 C×f1 26. T×f1 F×f4 27. F×f4.

22. ... C×f4 23. F×f4 Ff6 24. Ce6 Tf7 25. Dd2 Cg7 26. Cg5 Te7 27. Fe3 Fe5 28. Df2 Cf5 29. Tbe1 Tf8 30. Ce6 Tff7 31. Dd2 Cg7 32. Cg5 T×f1+ 33. T×f1 Dg4 34. b3 Cf5 35. Tf3 Ch4 36. Tf1 Fc3 37. Df2 Cf5 38. Ce6 Tf7 39. Rg1 Tf6.

Et pas 39. ... Ch6 40. F×h6+ et les Blancs gagnent.

40. Df3 C×e3 41. D×e3 T×f1+ 42. R×f1 Df5+ 43. Re2 Dc2+ 44. Rf1 Dd1+ 45. Rf2 Fa5 46. De2 Fb6+ 47. Rf3 Da1 48. g3 Df6+ 49. Rg2 Rf7 50. Df3 Re7 51. D×f6+ R×f6.



52. Rf3 Re5 53. Cd8 Rd4 54. C×b7 Rc3 55. Re2 a5 56. Cd8 a4 57. Ce6 h6 58. Cf8 g5 59. g4 a×b3 60. a×b3 Rd4 61. Rf3 Re5 62. Cd7+ Rd4 63. Cf6 Rc3 64. Re4 Fd4 65. Ce8 Fb6 66. Cg7 R×b3 67. Rd3 Rb4 68. Cf5 Fg1 69. h3 Fh2 70. C×h6 Fe5 71. Cf5 Ff6 72. Cg3 Fe5 73. Ce4 Ff4 74. Cf6 Rc5 75. Cd7+ Rb4 76. Cf8 Fe5 77. Ce6 Ff6 78. C×c7 Fd8 79. Cb5 Rc5 80. Cc3 Rb6 81. Ce4 Fe7 82. Rd4 Rc7 83. c5 d×c5+ 84. C×c5 Ff6+ 85. Re4 Rd6 86. Rf5 Fe7 87. Ce4+ R×d5 88. C×g5 Rd6 89. Cf7+ Rd7 90. g5 Re8 91. Rg6 Ff8 92. h4 abandonne.

P. BOUETTIER.

COURS DE PERFECTIONNEMENT POUR DÉBUTANTS

COURS N° 27

CAUSERIE AU COIN DE L'ÉCHIQUIER

L'ART DE CONCLURE

(Concours échelle permanent)

DIAGRAMME N° 1

« Un coup de Fouet »



Trait aux Blancs

Empêcher le roque du Roi de l'adversaire c'est déjà une petite victoire. Voilà pourquoi les Blancs donnent un coup de... Fou pour faire sortir le Roi noir de son abri.

1. F×f7+ ! R×f7 2. Cg5+ Re8. Et non 2. ... Rg8 3. De6+ mat.

Question n° 123. A vous de jouer. C'est la Dame blanche qui va jouer le chant du départ ! Comment ? (2 points.) 3 D66

DIAGRAMME N° 2

« Top secret »



Trait aux Noirs

Le « mat » est un mot magique qui provoque chez la majorité des joueurs le sentiment de force.

Ici, les Noirs jouent un « top se-

cret », c'est-à-dire une menace de mat.

1. ... Th8 ? !. 77. -- Tg1 3 e4

Mais à notre avis ce n'est pas une menace de mat : si 2. f8=D Tg1+ 3. Tg2 T×g2+ mat, mais une tentative désespérée d'amener des complications. Mais les Blancs ont en réserve un coup « pirate ».

Question n° 124. A vous de jouer. Quel est le coup qui assure aux Blancs le gain ? (3 points.) Pg=C+

DIAGRAMME N° 3

« Les voies de l'étrange »

Ne jouez pas au hasard, sans but défini. L'ensemble de vos forces doit être dirigé selon un plan établi d'avance. Il importe donc, une fois la mobilisation des pièces terminée, de s'attacher à une idée directrice, faute de quoi on s'exposerait à jouer des coups incohérents, sans esprit de suite.



Trait aux Blancs

NON ! ce n'est pas une composition fantaisiste de votre chroniqueur de la Côte d'Azur, mais une partie du génial Popaul Morphy !

La préparation d'une telle combinaison a dû être passionnante.

En vue de cet exploit, réalisé sous la menace d'un mat (... Te2—a2+ ; Ra3—b3 Dh2—c2+ mat), les Blancs ont sacrifié tout leur matériel.

Toutes les pièces restantes sur l'échiquier participent à l'assaut final !

P. Morphy annonça : **MAT EN HUIT COUPS.** Pour vous aider nous allons ouvrir le feu.

1. **Df7+!**

Un sacrifice brillant et utile.

1. ... **Rx f7.**

Si 1. ... **Rh7** 2. **g7 x f8 = C+** **Rh6** 3. **Dh7+ mat.**

Ou 2. **g7 x h8 = D+** **R x h8** 3. **Dg7+ mat.**

Ou 2. **g7 x f8 = D** ou **F+** **Fg7** 3. **D x g7+ mat.**

Et maintenant ?

Il reste un pauvre petit Cavalier...

Question n° 125. A vous de jouer. Un petit coup de pouce. 2. **g7 x f8 = C+** !. Par une cavalcade niçoise, les Blancs conduisent le Roi noir sur la case a5 pour donner le mat. Comment ? (5 p.)

DIAGRAMME N° 4

« La valse des petits pions »

Ne localisez pas votre attention sur un secteur plus ou moins restreint de l'échiquier, mais habituez-vous à le considérer dans son ensemble.

Évitez donc un coin de l'échiquier, mais contrôlez toutes les positions et exercez-vous au jugement et à l'appréciation de la position. Cela vous aidera à dicerner le coup qui s'impose.



Trait aux Blancs

Ayant perdu patience, les Blancs cherchent à forcer le rideau rouge des événements (pour éviter la partie nulle).

1. **f4!**

Force le blocus de l'échiquier.

1. ... **Ta7** *don't*

Si 1. ... **g x f4** 2. **Dh3** suivi de **g5** avec une pénétration décisive.

2. **Dh3!**

Pour occuper la colonne « f ».

2. ... **Dd8.**

Si les Noirs jouent 2. ... **e x f4** 3. **e5!** **f x e5** 4. **Dd3!** et la Dame pénètre dans le domaine des Noirs.

3. **f x g5!** **f x g5** 4. **Tc1** **De7** 5. **Dc3!**

Et non pas 5. **Tf1?** qui ne donne rien à cause de 5. ... **Tf8!**

5. ... **Dd8** 6. **Tf1.**

Les Blancs praviennent à s'emparer d'une deuxième colonne. Les Noirs ne peuvent plus contrôler les agissements de l'adversaire et... le mat est en vue!

6. ... **Re7.**

Pour parer à 7. **Df3!**

7. **Tf5** **Td7.** *8 D x e5+*

Question n° 126. A vous de jouer. Les Blancs jouent et font mat en deux coups. (3 points.)

DIAGRAMME N° 5

« L'incident »

Gardez, dans la mesure du possible, la pleine et entière liberté de mouvement de vos pièces. Évitez la paralysie, l'étouffement ou les clouages gênants. Si le jeu de l'adversaire est serré, évitez de dégager ou de libérer sa position par des échanges et cherchez à exploiter cette situation.



Trait aux Blancs

Les Blancs jouèrent 1. **Td1?** croyant porter un coup mortel par cette attaque renforcée du Fou adverse.

Les Noirs — dans un jour sans — abandonnèrent. Ils ne sont pas lecteurs du « Courrier des Echecs ».

1. **Td1?** est une faute. *Fg1!*

Meilleur 1. **Dh3.**

Oui, les Noirs abandonnèrent alors qu'ils pouvaient non seulement sauver leur partie, mais encore gagner la Dame adverse contre Tour et Fou, et obtenir le gain eux-mêmes.

Question n° 127. A vous de jouer. Par quel coup les Noirs sauvent la partie ? (3 points.)

DIAGRAMME N° 6

« Un roque fort »

Emparez-vous des lignes ouvertes et des diagonales.



Trait aux Blancs

L'analyse montre que les Blancs ont une bonne position ; les Noirs, par contre, ont gagné un pion et s'ils réussissent à se défendre contre l'attaque des Blancs, ils risquent fort de gagner la finale.

Mais avant la finale il y a le milieu de partie.

Les Blancs doivent donc faire quelque chose pour rétablir l'équilibre et, le coup décisif, ils le tiennent en main !

1. **F x h7+!**

Bien sûr, sacrifice classique.

1. ... **R x f7.**

Si 1. ... **Rh8** 2. **Dh5** et les Blancs gagnent.

2. **Dh5+** **Rg8** 3. **Cg5** **Te8.** *4 D x f7+*

Question n° 128. A vous de jouer. Les Blancs jouent et font mat. Comment ? (4 points.)

LES CAHIERS D'ECHECS

(Pour noter vos parties AJEC)

Il permet de noter 50 parties ! Nom et adresse des joueurs, la date, le temps de réflexion, les commentaires.

Deux diagrammes de rappel de position. Un chapitre pour le classement des ouvertures avec un numéro d'ordre et une colonne pour les références, etc. Couverture deux couleurs, relié, format 21 x 29. Prix : **18 F.** (franco) à Jacques NEGRO (adresse C.D.E., page 1), C.C.P. n° 257-351 U Marseille, ou par chèque bancaire.

SOLUTIONS DU C.D.E. N° 258

Question n° 119. Gain de matériel par : 5. ... **D x f2+** 6. **Rd6** ou **b4** **D x b6+** gagne la Dame et la partie. (2 points.)

Question n° 120. Il faut placer la Dame sur la case **g5** (menace **Dg7** mat) 3. **Dg5** (et non 3. **Dh3+** **Rg6!** et si 4. **Dh4** (menace **Dg5+**) **Dc1** et le combat continue). 3. ... **Dc1** 4. **Dg7+** mat. (2 points.)

Question n° 121. Après 1. **Fc7!** **D x c7** 2. **T x c5+** !! **D x c5** 3. **Db7+** **R x a5** (si 3. ... **Db6** 4. **D x b6+** mat) 4. **Tal+** mat. (4 points.)

Question n° 122. Mat par : 4. **f8 = C+** ! **Rh8** 5. **Tg8+** mat. (3 points.)

DEFENSE SICILIENNE

LE GAMBIT PIERRE MORRA

Par Pacques NEGRO (2^e édition)

Cette brochure (en offset), avec diagrammes, est une étude du gambit Pierre MORRA. Une brochure précieuse pour les joueurs désireux de sortir des sentiers battus.

Prix : 12 F. (franco) ; étranger : 15 F. Ecrire à J. NEGRO.

« L'INFORMATEUR DES ECHECS »

LE N° 25 EST PARU : 60 F. premier semestre 1978

Toujours disponibles :

N° 1 à 23 : 56 F. le volume.

N° 24 : 60 F.

Frais d'expédition : 10 F. (un volume recommandé).

En vente chez DIFFEC, 10, rue de Vesoul, 25000 BESANÇON.

COMMENTE POUR LE DEBUTANT PAR J. JAUDRAN

La disparition d'un F peut affaiblir un complexe de cases. Quand il s'agit d'un F en fianchetto défendant le roque il faut surveiller de très près la grande diagonale vide et faire très attention à la sécurité du R. Ici les Noirs axent tout leur jeu stratégique sur l'isolement et la capture du PB d5 sans s'inquiéter de leur aile R et la non neutralisation d'une colonne ouverte, immédiatement, provoque la catastrophe.

COUPE DE FRANCE, T. 3598 DEFENSE GRUENFELD

BLONDEL GROS
1. d4 Cf6 2. c4 g6 3. Cc3 d5 4. c×d5.

Le thème stratégique de la variante d'échange est très clair :

Les Noirs visent la finale avec une majorité de P aile Dame en général avantageuse à ce stade de la partie. Les Blancs ont intérêt à utiliser en milieu de jeu leur majorité de P centrale soit directement s'ils peuvent obtenir un P passé fort soit indirectement en profitant de leur avantage d'espace.

4. ... C×d5 5. e4 C×c3 6. b×c3 Fg7 7. Fc4 0—0 8. Ce2.

La poussée c7c5 immédiate ou différée est pratiquement vitale pour les Noirs. Elle permet la création de la majorité aile D, l'affaiblissement du Pd4 et son attaque et diminue la puissance de la majorité centrale.

Le développement du C en e2 (au lieu de f3 où il contrôle la case e5) est justifié pour empêcher un éventuel échange Fg4-Cf3 supprimant un défenseur du Pd4.

8. ... Cc6.

L'immédiat c7c5 est plus actif mais très étudié. La variante choisie par les Noirs est jouable mais plus délicate à manier.

9. Fg5.

Le FB blanc a déjà une certaine latitude au lieu d'être mobilisé en e3 pour défendre le Pd4.

9. ... Dd7 10. 0—0 Ca5 11. Fd3 b6 12. Dd2 c5 ? !.

Il semble dans cette variante que les Noirs doivent jouer e7e6 avant c7c5 pour isoler le Pd en cas d'avance d4d5. La théorie donne 12. ... Fb7 13. Fh6 e6 14. F×g7 R×g7 15. h4 c5 et il a été joué 12. ... Tc8 dans la partie Filip-Kortchnoi, Bucarest 1954.

13. Fh6 c×d4 14. F×g7 R×g7 15. c×d4 Fb7 16. d5 ? !.

Stratégiquement les Blancs semblent faciliter les intentions noires en exposant leur Pd à une attaque par e7e6.

Tactiquement la diagonale a1h8 s'ouvre et la diagonale a8h1 se ferme.

16. ... e6 ? !.

Peut-être peut-on tenter 16. ... e5 mais le plus prudent est de ne pas toucher au Pe pour éviter l'affaiblissement de la case f6 et garder si besoin la possibilité f7f6.

17. Cf4 !.

A noter qu'avec l'ordre des coups noirs (c5 et e6) les Blancs peuvent éviter le P isolé en jouant 17. d×e6, s'ils le désirent, mais il y a mieux tactiquement.

17. ... e×d5.

Là encore 17. ... e5 doit être plus prudent

18. e×d5 Tad8.

Si 18. ... F×d5 ? 19. Fe4. Occuper la colonne e ou la colonne c ouvertes est préférable.

19. Tfe1 !.

A l'origine de ce coup est la recherche d'une attaque du roque noir affaibli. On peut imaginer la suite 19. h4 h5 20. C×h5+ g×h5 21. Dg5+ Rh8 22. D×h5+ Rg8 23. Dh7 mat mais ce schéma ne convient pas à cause de 19. h4 Rg8 ! 20. h5 g5.

On peut quand même en déduire que le sacrifice du C en h5 est juste si une pièce blanche supplémentaire peut donner échec en g5 et ce sera la TB via e1—e5.



19. ... F×d5 ?.

Il fallait absolument neutraliser la colonne e et la Te1 par 19. ... Tfe8 !, comme on le fait souvent machinalement (et sans voir quelquefois les menaces adverses). Toutes les conditions sont réunies pour un assaut direct.

20. Ch5+ ! Rh8.

Et pas 20. ... g×h5 ? 21. Dg5+ Rh8 22. Df6+ Rg8 23. Te5 et mat au coup suivant mais même avec cette réponse les Blancs prennent un avantage décisif au coup suivant.

21. Cf6.

21. Dc3+ permettrait 21. ... f6 ! 22. C×f6 Dg7.

21. ... Dc6.

La meilleure défense : Si 21. ... Dd6 22. Db2 Dc6 23. Tac1 Db7 24. Ce8+ f6 25. Tc7 Db8 26. Tee7 Fg8 27. C×f6 T×f6 28. D×f6 mat.

22. Db2.

Menace 23. C×d5+ et le RN doit rester en h8 (22. ... Rg7 23. Ce8+ Rh6 24. Dg7+) sous la menace d'échec à la découverte.

22. ... F×g2.

Le seul moyen de lutter. Si 22. ... Cc4 23. C×d5+ f6 24. F×c4 T×d5 25. F×d5 D×d5 ou mieux encore 23. F×c4 F×g2 (ou F×c4 24. Tc1 b5 25. Te3 suivi de Th3) 24. Tac1 Fh1 25. Fd5 Da4 26. F×h1. Il n'y a plus de défense quand la TB arrivera à se placer sur la colonne h.

Si 22. ... Fe6 23. Tac1 Db7 (ou Da4 24. Ce8+ f6 25. C×f6) 24. Tc7 Da8 25. Ce8 f6 26. C×f6.

23. Tac1 Df3.

Si 23. ... Db7 24. Tc7 Da8 25. Tee7.

24. Te3.

Après 24. Fe4 Dh3 25. F×g2 Dh4 les Noirs pourraient encore se défendre.

24. ... Db7.

La seule case.

25. Tc7 Cc4.

Si 25. ... D×c7 26. Ce8+.

26. T×c4.

Si 26. F×c4 ? Td1 mat. Si 26. Da1 D×c7 27. Ce8+ f6 28. C×c7 C×e3 29. f×e3 T×d3 30. R×g2 T×e3 avec encore des ressources.

26. ... Fc6.

26. ... Fh1 (menaçant Dg2 mat) ne suffit pas après 27. Tg4 suivi de 28. Th3 ou 27. Tg3 T×d3 28. C×h7+ Rg8 29. Cf6+ Rh8 (ou Rg7 30. Ch5+) 30. Th4+ suivi du mat.

27. Th4 h5 28. C×h5+ f6 29. C×f6+ Rg7 30. Th7 mat.

Avec la collaboration de F. BLONDEL.

NOS TOURNOIS

Intense activité avec le départ des demi-finales du P.G.P.D.F.E. ; de la Coupe Europe Echecs, du championnat de France 1979 et d'un huitième de finale de la Nouvelle Coupe de France.

PREMIER GRAND PRIX DE FRANCE ECHECS

LISTE ALPHABETIQUE DES JOUEURS QUALIFIES POUR LES DEMI-FINALES AVEC LES NUMEROS D'ORDRE ET LES CAPITAUX-POINTS

N. B. — Le numéro d'ordre complet d'un joueur, tel qu'il figure ci-dessous, se présente sous la forme suivante : C18-330. La lettre est celle de la poule, le premier nombre celui du numéro d'ordre du joueur dans la Poule. Le deuxième nombre est le numéro d'engagement dans le tournoi.

Le C.P. attribué à chaque joueur est le C.P. le plus récent, sous réserve que ce dernier ne soit, en aucun cas, inférieur au C.P. de départ du P.G.P.F.E. augmenté algébriquement des points gagnés ou perdus dans les Eliminatoires, quel que soit le nombre de points perdus dans d'autres tournois dans l'intervalle. Ainsi que le prévoit le règlement, le coefficient multiplicatif 1,5 a été appliqué aux joueurs pour lesquels les Eliminatoires constituaient leur premier tournoi A.J.E.C.

Agarkoff Nicolas	C18-330	743	Benichou Georges	C30-275	487
Agnard Charles	A19- 68	569	Berbon J.-Marc	A51-117	498
Alarcon Jean	C 5-291	585	Berger Albert	D53-552	522
Alvarez-Molina	B 2-134	599	Bert Marcel	A22- 77	650
Bajouye Claude	B47-223	414	Bertin Pierre	C10-313	615
Ballay Jean-François	B22-225	645	Bertinchamp J.-Louis	D 3-389	717
Ballester Jacques	B21-224	631	Beyssac J.-Louis	A43- 67	565
Baron Michel	C37-319	522	Bodis Jacques	B27-242	668
Basquin Didier	C34-301	503	Bonnell Bernard	C11-314	545
Baudou Michel	A53-126	569	Boudou Roland	D14-465	560
Belleperche Ronald	B25-239	600	Bouet J.-Claude	D55-554	592
Belmondo Patrick	A 2- 16	643	Bouligaud Gérard	A 7- 33	619

Bouffisset Gérard	C43-353	495
Boy Claude	A 3-19	622
Bres Edgar-Pierre	B31-143	488
Brice Alain	D20-486	593
Brimeur J.-Luc	B40-189	539
Calamuso Michel	B33-147	473
Capdevilla Nestor	D35-429	562
Cardinal Louis	D39-463	536
Caron Michel	D40-482	520
Caumes Jean	A25-101	686
Chainey Frédéric	D 6-400	580
Chastel Pierre	D13-460	567
Chesneau Jean	B41-190	507
Chevalier Jean	D30-405	514
Chevallier Jacques	C12-317	631
Chorein J.-Marie	D37-451	556
Clairin Olivier	C 2-276	685
Claraz Yves	C41-343	543
Clere Philippe	C36-306	655
Colas Yves	C 7-300	626
Colin Serge	A35-24	508
Combettes Bernard	A15-55	559
Connes Guy	B17-204	641
Coppens Edouard	B36-172	529
Corinthios Mario	A16-158	727
Couet Bernard	D19-484	642
Courthiau Bernard	B37-177	652
Crespin Jean	A 5-21	556
Criton Roland	A12-40	747
Czarik Norbert	C20-337	594
Dalmos Louis	D17-477	684
Daniel J.-Claude	D24-502	678
Decam Michel	D 9-427	616
De Gruson Edouard	B32-145	502
Deiber José	B55-247	460
Delavaux Marc	C 4-285	588
Delescaut Daniel	D33-421	495
Deleuze Thierry	C49-378	573
Delille Dominique	A27-113	659
Delin Patrick	C48-372	603
Deloras Daniel	C52-383	522
De Neyman André	D10-431	608
De Saint-Germain G.	C 6-293	701
Destrebecq Franz	C26-366	584
De Witte Alain	C55-396	498
Dheyraat Gilbert	A30-7	516
Djezair Tahar	B 7-158	731
Doudon Marc	B38-181	483
Duda Richard	C 1-267	589
Dufetelle Christian	B42-194	563
Edel J.-Michel	D41-489	522
Eichinger André	A33-20	541
Elia Philippe	A52-121	547
Epinoux J.-François	A17-59	592
Faber Michel	B20-213	734
Fabre Pierre	A 9-35	660
Favry Alain	B10-170	595
Fayard Alain	B43-210	576
Felbinger Joseph	B23-231	567
Flecher Joseph	C 9-309	527
Flourac J.-Paul	B39-187	536
Fogel Daniel	B 8-163	633
Fouillet Joseph	D 8-420	564
Foutelet Joël	B12-179	627
Gantet Gérard	B44-216	567
Gelbart Henri	C21-344	599
Gentile François	C24-350	595
Gilles de la Londe J.-F.	C54-390	555
Girard J.-P.	B16-203	669
Goerlinger Stéphane	B 9-165	642
Goldenberg Richard	D21-487	810
Goldstein Marc	B29-260	628
Gourmelon Jacques	C23-346	588
Goyon Alain	D43-504	633
Gristot Christian	A32-17	517
Grouman René	D32-414	504
Gues Joseph	A42-60	510
Guillaumie Laurent	B41-144	578
Hesbois Gisèle	C31-286	468
Hocquard Hervé	A28-114	589
Houillon André	D44-505	612
Husser Claude	D25-506	620

Jacquat Maurice	B51-230	528
Jalras André	A18-61	634
Jaudron Jacques	A 4-18	830
Joakimides Jacques	B30-140	531
Jouan Claude	C14-323	734
Jouffe Gérard	A46-98	530
Julien Patrick	C25-361	547
Justet Gérard	A55-128	590
Justet Patrick	C 8-307	702
Kappler J.-Marie	D42-496	594
Karlon Léon	A31-15	536
Kouznetzoff Alexandre	D28-526	576
Lacarrière J.-Luc	B56-250	507
Lagière Daniel	C16-328	690
Lahillanne Philippe	A 6-32	614
Lajarriges Jacques	B26-241	638
Leborgne Didier	B46-218	667
Lecouffe Christian	C53-388	499
Legrand Jacques	C51-380	552
Legris J.-René	C17-329	692
Le Grix de la Salle	D15-467	742
Lelièvre Alain	C40-338	456
Lemperière Guy	D56-560	543
Léonard François	B 6-157	640
Lepage Roger	C46-367	578
Leprêtre J.-Marc	D11-447	744
Lesbros Daniel	B24-232	692
Levaux Christian	C32-294	541
Loizil Joël	D45-507	542
Loscheiber Bernard	B34-150	535
Mailler Serge	B18-211	620
Mallet Paul	A45-88	545
Malo Guy	C44-360	566
Marcinkowski André	D18-480	681
Mariette Christian	A50-111	516
Martin Fernand	D12-457	640
Martin Yves	A 1-8	543
Martinez J.-François	A14-48	703
Maumey Marc	A26-106	730
Maurel J.-Louis	D22-492	696
Mirra Bernard	D 2-387	560
Montarou Yves	C19-335	671
Morisson Gilbert	D 1-386	634
Mouillaux Lucien	A34-23	589
Musaf Christian	B57-269	535
Noirrot Lucien	B48-226	528
Novaro J.-Baptiste	B53-238	604
Ostorero Michel	D26-523	601
Ouweland Paul	D57-562	532
Paquier Gilbert	D48-536	526
Parpillon Georges	B 1-130	627
Pelayo Antoine-G.	A 8-34	749
Pellegrino Jean	C47-369	535
Pellet Bernard	C13-320	699
Peltier Jean	A20-70	686
Perrenot Pierre	A44-80	499
Perrin J.-Marc	B 5-154	626
Pessi Richard	C15-327	673
Pierquin Bernard	B28-255	660
Pingue J.-Jacques	D 5-395	606
Play Alain	A11-39	674
Polard Alain	A10-38	598
Pouplard Claude	D49-538	502
Poyet Marius	C45-364	496
Puget Christian	D23-493	709
Randon J.-François	C27-370	525
Rebeyrolle Roland	A24-94	614
Régnier Christian	B19-212	718
Remise Jean	A48-105	588
Renard Gilbert	A41-52	531
Revuz François	A40-45	608
Ribou Jacques	D52-549	505
Richou Bruno	A47-104	546
Riczker Pierre	B11-171	664
Ritzk Michel	D31-406	483
Roques Robert	C38-324	490
Rousseau Christian	B13-182	586
Roux Alain	D47-531	478
Roux J.-Claude	C 3-284	801
Rusinek Raymond	A21-75	651
Salaun René	B14-197	662
Salles Alexandre	D34-423	523
Sanchez Jésus		

Saunier Serge	B 3-137	611
Sauvêtre Alain	D29-527	642
Sawelski Claude	A57-139	565
Sazarin Philip	B15-200	565
Schafier Henri	C56-403	526
Schnepf Richard	C57-404	423
Selun Jacques	D36-433	550
Seydoux Henri	D16-411	683
Siac Lucien	B49-228	551
Sidhoum Jacky	D27-524	685
Siegler Roger	B50-229	492
Simon Gérard	D 4-391	638
Simonet Daniel	B52-233	440
Soulie Claude	D46-520	582
Stanley Lee	B45-217	700
Steffann J.-Paul	B54-240	644
Taco Raymond	D51-540	501
Teyssier Alain	A23-82	687
Theveneau Michel	A36-26	516
Thevenet Guy	D50-539	537
Tobolski Gilbert	A54-127	490
Toédjmann Julien	A56-136	405
Toudy J.-Charles	A29-1	538
Tragit Roland	C33-297	538
Trouillet Jacky	C50-379	624
Vacellet Frédéric	A49-107	549
Verrier Georges	C35-303	528
Verspecht Thierry	D38-455	565
Veysman Eric	B35-151	574
Vieujot Grégoire	D 7-408	634
Vieux Jacques	C22-345	633
Vivaud Jean	C39-331	504
Vivier Jacques	A35-30	514
Welby Maurice	A39-43	518
Wiedenhoff Claude	C29-271	560
Witter Jean	C28-373	606
Wojtyciak Edouard	D54-553	508
Wuilleme Jean	C42-351	542
Zamora J.-Marc	A37-28	498
Zorn Jacques	A13-47	701

TOURNOI COMMEMORATIF DU 20^e ANNIVERSAIRE D'EUROPE ECHECS

Liste des engagés arrêtée au 22-11-1978 :

1. Edouard Coppens ; 2. Joël Duchene ; 3. Didier Leborgne ; 4. Didier Leborgne ; 5. Joseph Flecher ; 6. Daniel Juric ; 7. Alain Boulanger ; 8. Louis Mathieu ; 9. Louis Mathieu ; 10. Roger Biguet-Petit-Jean ; 11. Dominique Delille ; 12. Jean Polit ; 13. Bertrand Rousselot ; 14. André Moitry ; 16. Francis Blondel ; 17. Francis Blondel ; 18. Guy Charonnière ; 19. David Reichman ; 20. Georges Ceccaldi ; 21. Rudy Randolfi ; 22. Pierre Lucciani ; 23. Denis Charpentier ; 24. Jacques Jouhaneau ; 25. Pierre Alloin ; 26. P. Lameyre ; 27. Pierre Bertin ; 28. Pierre Malézieux ; 29. Patrick Vallette ; 30. Jean-Pierre Camps ; 31. Pascal Deiller ; 32. François Padilla ; 33. Jacques Joakimides ; 34. Jean-Luc Gessner ; 35. José Ciurana ; 36. J.-Paul Pascault ; 37. Jacques Cohen ; 38. Bernard Lemme ; 39. José Deiber ;

40. Jean-Marie Grillon ; 41. Jean-Marie Grillon ; 42. Pierre Coquemer ; 43. U. Jotterand ; 44. Pierre Riczker ;

45. Ch. Grimbert ; 46. Ch. Grimbert ; 47. Michel Yrles ; 48. Patrice Verdier ; 49. J. de Lagontrie ; 50. André Marcinkowski ; 51. Jacques Hamar ; 52. Jacques Hamar ; 53. Etienne Dury ; 54. Michel Labassee ; 55. Bernard Papet ; 56. Jean-Jacques Sangoi ; 57. Christian Grollet ; 58. Christian Grollet ; 59. Georges Gamant ; 60. Bernard Ruch ; 61. Raymond Sancholle ; 62. Pierre Baruchel ; 63. Daniel Deloras ; 64. Michel Brinquin ; 65. Raymond Masse ; 66. Guy Bunlon ; 67. Francis Parent ; 68. Gilles Enteric ; 69. Roger Wolff ; 70. Roger Wolff ; 71. Gérard Chauvat ; 72. Michel Ostorero ; 73. Maurice Mahé ; 74. Thierry Soussi ; 75. Daniel Massi ; 76. André Dubois ; 77. Joël Contard ; 78. Pol Lasbleis ; 79. Jacques Vieux ;

80. Alain Meersseman ; 81. A. Kouznetzoff ; 82. Roland Criton ; 83. Pascal Jamey ; 84. J.-P. Catalan ; 85. Raymond Dubrana ; 86. Gérard Boiveneau ; 87. Bernard Gobert ; 88. Claude Minière ; 89. Alfred Boulet ; 90. Ch. Loit ; 91. Didier Rey ; 92. P. Wetzel ; 93. Daniel Tisserand ; 94. Christian Rousseau ; 95. Yves Blanc ; 96. Pulat Tacar ; 97. Philip Sazarin ; 98. Daniel Boukezzoula ; 99. Jean Cridel ; 100. Gérard de Geyer ; 101. Alain Métyer ; 102. Alain Métyer ; 103. Pierre Bayle ; 104. Yves-Marie Réant ; 105. Aldo Bonatti ; 106. Aldo Bonatti ; 107. A. de Neyman ; 108. M. Brassart ; 109. Roger Kaiser ; 110. Edgar-Pierre Bres ; 111. J.-Pierre Tisserand ; 112. Patrick Justet ; 113. Dr Maurice Alberty ; 114. Serge Colin ; 115. Alain Eyraud ; 116. Ariel Aron ; 117. Christian Noissette ; 118. Robert Magny ; 119. Mme J. Thomas ;

120. Mme J. Thomas ; 121. Jacques Selun ; 122. Jean Treber ; 123. Alain Polard ; 124. Bertrand Guyard ; 125. Rodolphe Rispoli ; 126. Fernand Martin ; 127. G. Barraud-Surchamp ; 128. Joseph Kristof ; 129. Henri Audibert ; 130. Philippe Lemesle ; 131. Jean-Michel Noseda ; 132. Benoit Lefranc ; 133. Bernard Sojka ; 134. Ewald Pouliquen ; 135. Jean Leonard ; 136. J. Gimard ; 137. Christian Deneuille ; 138. Rainer Mostrag ; 139. Yves Charlemagne ; 140. Christian Serre ; 141. Paul Hermans ; 142. Christian Semanne ; 143. Thierry Verspecht ; 144. Alain Mare ; 145. Daniel Villeneuve ; 146. Jacques Ribou ; 147. Francis Poirier ; 148. Raymond Wajchenberg ; 149. Paul

Breaux ; 150. Bertrand Sireta ; 151. Roland Boudou ; 152. Claude Vilarem ; 153. Pierre Vilarem ; 154. Jacques Hérilier ; 155. Jacques Hérilier ; 156. J.-M. Guimier ; 157. J.-M. Guimier ; 158. René Grouman ; 159. J.-Marc Mayer ; 160. Serge Parizot ; 161. Jean Chevolot ; 162. Francis Vigouroux ; 163. Rodolphe Caffenne ; 164. Jean Copin ; 165. Mme Annie Morel d'Arleux ; 166. Gilles Pech.

Le tournoi commencera vraisemblablement en janvier 1979.

Je remercie tous ceux qui, répondant à l'appel de notre Président, se sont portés volontaires pour le poste de Directeur de tournoi : je ferai sans nul doute appel à nombre d'entre eux.

M. CORINTHIOS.

CHAMPIONNAT DE FRANCE CHAMPIONNAT 1977

Il vient de se terminer avec deux parties record. Dernier résultat :
108. Poupinel-Bouttier 0-1
(96 coups !!)

CHAMPIONNAT 1978

45. Agarkoff-Viaud	½-½
46. Bouttier-Lebel	1-0
47. Lesbros-Franssen	0-1
48. Lebel-Litique	½-½
49. Alberty-Lebel	0-1
50. Alberty-Viaud	0-1
51. Viaud-Druet	1-0
52. Chizelle-J. Mariette	1-0

Classement provisoire

1. Goldenberg	10 / 11	90 %
2. Chizelle	5½ / 7	78 %
3. Pellegrino	5½ / 10	55 %
4. Franssen	5 / 9	55 %
5. Roche	4 / 5	80 %
6. Lebel	4 / 8	50 %
7. Litique	3½ / 6	58 %
Agarkoff	3½ / 6	58 %
9. Viaud	3 / 5	60 %
10. Lesbros	2 / 3	66 %
11. André Roque	2 / 4	50 %
12. Bouttier	1 / 3	33 %
13. J. Mariette	1 / 7	14 %
14. Zorn	1 / 10	10 %
15. Druet	½ / 2	25 %
16. Leiss	½ / 3	16 %
17. Alberty	0 / 5	0 %

Goldenberg reste toujours le mieux placé mais conservent des chances thématiques : Chizelle, Viaud, Druet, A. Roque, Bouttier, Roche et Lesbros.

TOURNOIS A CINQ

Résultats

4500	1. Duchard, 8 ; 2. Monhait, 3,5 ; 3. Oriol, 3 ; 4. Hérouard, 2,5 ; 5. Gerphagnon, 0.
4518	1. Lopez-Uroz, 7 ; 2. Levallois, 6 ; 3. De la Orden, 4 ; 4. Parmentier, 2 ; 5. Rebeyrotte, 1.
4523	1. Chomel, 6,5 ; 2. Metayer, 6 ; 3. Lamtai, 5 ; 4. Meersman, 1,5 ; 5. Vesin, 1.
4534	1. Fouillet, 8 ; 2. Brant, 6 ; 3. P. Montréal, 3,5 ; 4. Busieau, 2,5 ; 5. Chauvot, 0.

Tournois mis en route

2153	Ernewein, De Holtoff, Rateau, Debrou, Margiocchi.
4596	Ferrebeuf, Eeckout, Brant, Blanc, Letoret.
4597	Bataille, Courtin, Fournier, Camoin, Pillon.
4598	Brant, Barrière, Giraudet Gérard, Sauret, Cechinni.
4599	Wolff, Carayon, Blomme, Chenique, Menu.
4600	Noirot, Wajchenberg, Briaux, Delannoy, Faramand.

COUPE DE FRANCE

Résultats

4922	A. Cor-H. Gonties	2 -0
4925	A. Kieffer-R. Whitener	2 -0
4940	C. Szczoł-J. Deiber	2 -0
3578	J.-P. Thomas-J. Chevolot	1 -1
3621	Poumarat-Rateau	1 -1
3632	P. Mallet-C. Granier	2 -0
2416	J. Foutelet-Labbé	2 -0
2418	M. Durand-L. Siac	1½-½
2437	Y. Blanc-J. Bonnet	2 -0
2439	Gaulier-J. Ballester	2 -0
1227	B. Sicurani-F. Blondel	1½-½
1235	M. Renaud-R. Boutonnet	2 -0

Huitièmes de finale :

61	J. Besada-H. Cleguer	1 -1
62	Schweigsuth-Chaussard	1½-½
65	R. Richard-P. Gambini	1 -1

Demi-finale :

45	F. Sage-L. Claret	2 -0
----	-----------------------------	------

Nouveaux Tournois

Huitièmes de finale, 78/8-A :

1.	Girard-Donnenfeld.
2.	Béraud-Dr Torner.
3.	J. Bonnet-Morbioli.
4.	Vassileff-J.-P. Roux.
5.	A. Gérard-Harmon.
6.	P. Bertin-G. Gamant.

- Flavien-Feldis.
- Tisserand-Roche.

Tirage au sort effectué au Cercle de Dax, le 18-11-1978.

Préliminaires :

4029	D. Monnier-Walter Bertrand.
4030	Robert François-D. Peyrot.
4031	J. Allard-H. Audibert.
4032	J. Allard-G. Mos.
4033	Gonties-J.-B. Laporte.

TOURNOIS « JEUNES »

Résultats

T. 28 à 3 joueurs :	1.-2. A. Pinard et P. Gandon, 3 ; 3. Th. Lemaire, 0.
---------------------	--

MATCHES DEFIS

Résultats

77/167	Legris-J. Poumarat	½-½
171	Van Belle-Lambin	0-1
172	Lambin-Van Belle	1-0
173	C. Lecouffé-P. Sarlat	1-0
174	Sarlat-Lecouffé	1-0
78/14	Y. Blanc-M. Renaud	0-1
29	Jéronne-A. Gérard	1-0
30	Gérard-Jéronne	0-1
45	R. Salaün-Jéronne	1-0
46	Jéronne-Salaün	½-½
62	A. Gautron-Legrée	0-1
68	Mlle Crozes-J. Martenot	1-0
87	M. Mahé-H. Pellet	0-1
102	A. Diguët-Costeplane	1-0
103	Costeplane-Diguët	0-1
106	G. Oudinot-M. Welby	½-½
119	A. Venturini-M. Mahé	1-0
146	J. Martenot-C. Deneuille	½-½

Nouveaux tournois

78/184-185	Delplanque-Leconte.
186-187	Lecouffe-Sarlat.
188-189	Legrée-Gautron.
190	Deneuille-Martenot.
191-192	Van Belle-Lambin.
193-194	Brinquin-Humbert.
195-196	Caumes-Pouplard.
197-198	Bunlon-Granier.
199-200	Gentilini-Crozes.

DEFIS THEMATIQUES

Résultats

DT/ 5/1.	P. Lameyre-J. Hamar	0-1
DT/ 5/2.	Hamar-Lameyre	0-1
DT/15/1.	J. Deiber-Jornet	1-0
DT/15/2.	Jornet-Deiber	0-1

N'oubliez pas l'Abonnement 1979

TOURNOIS TRIANGULAIRES

Résultats

NOTE IMPORTANTE

Afin de me permettre de satisfaire aux nombreuses et légitimes demandes qui me parviennent, en prenant en compte et en faisant publier les résultats des Tournois triangulaires à début libre et à thème lancés antérieurement à ma tout récente prise de fonctions, j'invite les joueurs ayant participé aux Tournois dont les numéros suivent, à me faire parvenir avec célérité — en tous cas avant le 31 janvier 1979 — tous leurs résultats acquis, exceptés ceux qu'ils ont déjà signalés soit à moi-même, soit au Directeur du classement qui a bien voulu me les communiquer :

a) Tournois dont je ne possède que des résultats partiels : 620, 622, 623, 624, 827, 831, 875, 890, 902, 910, 922, 924, 928, 932, 952, 955, 974, 986, 987.

b) Tournois dont les résultats me manquent en leur totalité : 610, 614, 615, 618, 619, 796, 813, 830, 835, 839, 852, 859, 864, 865, 867, 869, 872, 881, 886, 900, 904, 912, 919, 920, 927, 929, 931, 933, 934, 937, 941, 942 et les suivants.

D'avance je les remercie de répondre de façon précise, avec maximum de résultats de renseignements (le numéro du tournoi, les noms des participants, les résultats obtenus par eux, et, éventuellement, s'ils en ont connaissance, les résultats intervenus entre leurs deux adversaires)

,D. R.

Les inscriptions, **ouvertes aux joueurs de toutes catégories**, sont reçues en permanence pour les débuts libres et, ce mois-ci, pour les débuts à thèmes suivants :

× N° 7 : Variante Lasker-Sviechnikov de la défense Sicilienne :

1. e4 c5 2. Cf3 Cc6 3. d4 c x d4 4. C x d4 Cf6 5. Cc3 e5. Trait aux Blancs.

× N° 8 : Le coup Fg5 dans l'Est-Indienne :

1. d4 Cf6 2. c4 g6 3. Cc3 Fg7 4. e4 d6 5. Fe2 0-0 6. Fg5. Trait aux Noirs.

× N° 9 : Partie Espagnole, gambit Marshall :

1. e4 e5 2. Cf3 Cc6 3. Fb5 a6 4. Fa4 Cf6 5. 0-0 Fe7 6. Te1 b5 7. Fb3 0-0 8. c3 d5 9. e x d5 C x d5 10. C x e5 C x e5 11. T x e5 c6 12.

F x d5 c x d5 13. d4 Fd6 14. Te3. Trait aux Noirs.

⊗ **N° 10 : Défense Fianchetto Roi :**
1. e4 g6 2. d4 Fg7 3. c4 d6 4. Cc3 f5. Trait aux Blancs.

N'omettez surtout pas de faire suivre votre choix d'un thème de remplacement éventuel.

Propositions de thème — qui ne pourront être retenus que si la position résultant de coups imposés est jugée équilibrée — et demandes d'inscription (ces dernières accompagnées de 4 timbres à 1,20 F.) sont à adresser à :

D. REICHMAN, 19, rue des Trois-Bornes, 75011 Paris.

JEU INTERNATIONAL

RENCONTRES INTERNATIONALES

France-Finlande

Le match est maintenant terminé. Le score actuel est : France, 27,5 ; Finlande, 69,5. Trois parties sont en cours d'arbitrage :

Echiquier 5 : Henriët (F)-Johansson (Finl.), une partie. Echiquier 23 : Humbert (F)-Ehnwall (Finl.), deux parties.

France-Roumanie

Le match est prévu pour démarrer le 1-3-1979. Sont déjà inscrits : A. Biaux, M. Lecroq, A. Goyon, A. Rouillé, J.-R. Chandon-Moët, G. Gamant, P. Humbert, C. Le Page, J.-Ph. Cadiou, F. Alozy, H. Guineret, A. Giraudet.

Les joueurs qui seraient candidats à ce match sont priés de se faire inscrire d'urgence auprès de : C. LE PAGE, 8-133, place Jean-Giraudoux, 94000 CRETEIL, qui assure la Direction de ce match.

France-Cuba

L'idée de ce match est abandonnée pour le moment. Les relations postales sont longues et difficiles. Ce problème sera repris plus tard.

TOURNOIS INTERNATIONAUX

Résultats

WT-II-181 : 1. Mannschatz (R.D.A.), 5 ; ... 6. J. Heldwein (F), 1,5.

WT-III-226 : 1.-2. Jendrossek (R.F.A.) et G.-A. Jérôme (F), 5,5.

EU-II-545 : 1. D. Fischer (R.F.A.), 5,5 ; 2.-3. U. Jäsche (R.D.A.) et G. Charleux (F), 4.

EU-II-561 : 1. G. Linqvist (Finl.), 6 ; ... 7. C. Bajoux (F), 0,5.

Tournois mis en route

WT-H-267 : L. Mathieu.

WT-I-425 : F. Weyand.

WT-II-294 : Ch. Deneuille. WT-II-295 : Ch. Deneuille.

WT-III-332 : J. Flecher. WT-III-336 : M. Tran Van Gie.

EU-M-459 : P. Baïxes.

EU-H-GT-84 : Ph. Lorand, F. Alozy. EU-H-GT-85 : St Goerlinger.

EU-I-925 : C. Le Page. EU-I-927 : P. Fouque.

EU-II-GT-74 : Ch. Baszanger.

LE LIVRE INTERNATIONAL DU MOIS

PAR KENNETH GUNNELL

Chacun à son tour, et nous commençons le Nouvel An avec un livre magnifique, uniquement pour les débutants. Intitulé THE CHESS TEACHER, son auteur est Alan Phillips, ancien champion britannique, et aussi de l'université de Cambridge. Il vient de paraître à £ 3.95 chez Oxford University Press, Walton Street, Oxford, OX2 6DP, la notation est algébrique, avec 149 pages. Les photos comprennent Capablanca, Alekhine, Bronstein, Smyslov, Botvinnik, Tal, Fischer, Spassky et Karpov... et Petrossian, Kortchnoi, Tal et Karpov (tous ensemble !).

Après la page 66, les leçons deviennent plus complexes et c'est à la page 128 que nous trouvons la position ci-dessous.

M.I. AGMASUREN



FISCHER Interzonal, 1967 TRAIT AUX BLANCS

Comment Fischer a-t-il gagné ?

(Réponse page 4 de couverture)

NOUVEAUX ABONNES

(15-1-1979)

Ph. Blomme (Le Perreux, Val-de-Marne) ; M. Texier (Crosne, Essonne) ; Ed. Menu (Bon-Encontre, Lot-et-Garonne) ; J.-P. Herbette (Rosny-sous-Bois, Seine-Saint-Denis) ; P. Jensen-Gola (Bourg-en-Bresse, Ain) ; P. Pasquier (75011 Paris) ; F. Arrabal (75008 Paris) ; Y. Sauret (Annonay, Ardèche) ; J.-R. Le Taconoux (Athies-Mons, Essonne) ; J.-P. Mongodin (Orsay, Essonne) ; Mme M. Fity (Chamaillères, Puy-de-Dôme) ; R. Simon (Roissy, Seine-et-Marne) ; B. Salpeter (Kergar-Guimaëc, Finistère) ; G. Barataud (Nouic, Haute-Vienne) ; G. Bataille (Santa-Coloma, Andorre) ; Th. Callevaert (Clichy, Hauts-de-Seine) ; Y. Pé-rard (Trévou-Tréguignec, Côtes-du-Nord) ; Cl. Jean (Andrézy, Yvelines) ; G. Vanderborck (Meudon, Hauts-de-Seine) ; J. Cridel (Creutzwald, Moselle) ;

J. Place (Bordeaux, Gironde) ; L. Fournier (Maillezais, Vendée) ; P. Sartori (S.P. 69509) ; R. Caffenne (Lyon, Rhône) ; J.-M. Godfrin (Malzéville, Meurthe-et-Moselle) ; D. Pillon (Saint-Cyr-au-Mont-d'Or, Rhône) ; A. Lécolier (Marq-en-Baroeul, Nord) ; R. Macioszczyk (Grenoble, Isère) ; J.-C. Ram-

beau (Villepinte, Seine-Saint-Denis) ; G. Perotto (Malzéville, Meurthe-et-Moselle) ; R. Delseny (Céret, Pyrénées-Orientales) ; B. Letoret (Lens, Pas-de-Calais) ; A. Drain (Loctudy, Finistère) ; Ch. Coste (Lyon, Rhône) ; P. Lasbleis (Conflans-Sainte-Honorine, Yvelines) ; A. Leitao (Venissieux, Rhône) ; J. Del Frate (Fontoy, Moselle) ; B. Fayaud (Cesson, Seine-et-Marne) ;

G. Giraudet (Villiers-le-Bel, Val-d'Oise) ; C. Boyaux (Anost, Saône-et-Loire) ; A. Blanc (Cenon, Gironde) ; J.-J. Tréguer (Angers, Maine-et-Loire) ; G. Mathurin (Céret, Pyrénées-Orientales) ; B. Walter (Metz, Moselle) ; O. Cianfarani (Fontaines-Saint-Martin, Rhône) ; V. Ayrat (Vaulx-en-Velin, Rhône) ; A. Gilhodes (Marseille, Bouches-du-Rhône) ; R. Gaudin (Sartrouville, Yvelines) ; J.-S. Weber (Liancourt-Saint-Pierre, Oise) ; Ph. Lacombe (Verny, Moselle) ; P. Costa (Lillebonne, Seine-Maritime) ; J. Héritier, N. Vo Nhut, R. Annonier, Ph. Defrance, L. Hopman, J.-L. Masson, P. Damien, L. Pichon (Nouméa, Nouvelle-Calédonie) ; J. de Lacontrie (Le Plessis-Robinson, Hauts-de-Seine) ; G. Mesmin (Chatou, Yvelines) ; J. Bartels (Tassin-la-Demi-Lune, Rhône) ; Ph. Chevalier (Lillers, Pas-de-Calais) ; Ch. Bernard (Marly-le-Roi, Yvelines).

A votre service...

DIFFEC

Le spécialiste français

10, rue de Vesoul, 25000 BESANÇON

Tél. (81) 80-54-61

JEUX -- PENDULES

TOUT LE MATERIEL

NOMBREUX TITRES DE LIVRES

— Catalogue contre 5 timbres-poste.

Plus de 120 pages, plus de 300 photos, illustrations.

— Tarifs spéciaux par quantités.



LE COIN DU PROBLÈME

Par Gaston BALBO, Co-Fondateur du C.D.E.,

27, avenue René-Damous, 94500 Champigny-sur-Marne.

Juge 1978-79 : V. CUCIUC

Délai d'envoi des solutions : 15 jours après réception de la revue

780 — P. LAURANS et GANDY
Inédit



2+ 9+11

781 — P. LAURANS et GANDY
Inédit



2+ 8+5

782 — V. PETROVICI
(Roumanie) -- Inédit



2+ Trait aux Noirs 5+2

783 — B. ZAGOROUIKO
(U.R.S.S.) -- Inédit



2+ 6+7

784 — LUIS VAZQUEZ
(Argentine) -- Inédit



2+ 9+5

785 — LAJOS-RICZU
(Hongrie) -- Inédit



3+ 6+3

LA COMPOSITION FRANÇAISE AU XX^e SIECLE

Par G. BALBO

Au seuil de cette année, nous modifions légèrement le titre de cette rubrique pour nous consacrer aux Compositions du XX^e siècle.

VIII. — EDOUARD CAVREL

Né à Elbeuf le 1^{er} mars 1847, il s'intéressa très tôt aux échecs. Séduit par les Problèmes du Monde Illustré et de l'Illustration, il se mit à composer pendant ses études de Droit. La revue « La Stratégie » publia ses premiers essais en décembre 1868.

Il a composé environ 500 problèmes presque tous en 2 et 3 coups publiés pour la plupart dans le « Journal de Rouen » dont Edouard Cavrel rédigea la colonne d'échecs de 1906 à 1931.

Décédé à Rouen, le 19 février 1938, il était à l'époque le Doyen des Problémistes français. Membre d'honneur de l'Union des Problémistes de France, son organe « Le Problème » venait d'organiser un concours de composition en 3 coups en l'honneur de son 90^e anniversaire.

Sa préférence allait aux positions économiques et à la pureté des mats. Fervent propagandiste, il a souvent construit des problèmes faciles, pour encourager les débutants.

Ci-dessous quelques problèmes extraits de sa chronique « Le Journal de Rouen », 1906-1931 :

N^o 1



3+4 2+

1. Dg8 donne une case.
1. ... Rd4 2. Dc4+.
1. ... Rf4 2. Dg4+, mats échos.
1. ... Rf5 2. Dg4, mat modèle.

N^o 2



6+2 2+

1. Dd1 donne une case.
1. ... Rc6 ou Re4 2. Df3+.

1. ... Rc4 ou Re6 2. Db3+. Fuite en étoile.

N^o 3

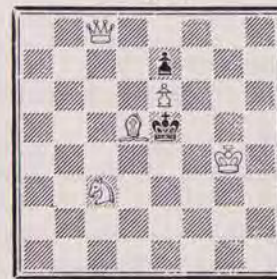

5+2 3+

1. Cb5 (prer.d et donne).
1. ... Rxd5 2. Dc2 (Rxe6 Re5) 3. Df5, mat modèle.
1. ... Rf6 2. Dh8+ Rg6 3. Fe4+.

LIBRAIRIE RUDIN

J.-P. RUDIN, membre de la F.F.E.

12, avenue Félix-Faure

06000 NICE

C. C. P. Marseille 1599-66

Téléphone (93) 85-43-40

LIVRES -- ECHIQUIERS -- PIÈCES

MATERIEL

Catalogue sur demande

Joueurs isolés ou désirant progresser plus vite adhérez à :
L'ASSOCIATION DES JOUEURS D'ÉCHECS PAR CORRESPONDANCE

Section Autonome de la F.F.E.
 AFFILIÉE A L'INTERNATIONAL CORRESPONDENCE CHESS FEDERATION
 SIEGE SOCIAL : 5, place Gambetta, 24700 MONTPON — C. C. P. Paris : 678721 w

COMITE DIRECTEUR

ALOZY, BESSETTE, BODIS, BOUQUET, BRIDIER, CHATENET, CORINTHIOS, COUET, GERARD, GIRAUDET, GUICHARD, JAUDRAN, MAILLER, MARECHAL, SANSAS.

RESPONSABLES

Président : P. COUET, 4, rue des Châtaigniers, Vaux, 77000 MELUN.
Vice-Présidents (et Délégué I.C.C.F.) : A. GIRAUDET, 1, allée Carpeaux A1-1104, 93800 EPINAY-SUR-SEINE.
 JAUDRAN, 5, place Gambetta, 24700 MONTPON-MENESTEROL.
Secrétaire : P. MARECHAL, 16, impasse Fleurie, 54400 LONGWY-HAUT.
Treasorier : P. BRIDIER, 3, rue Liogier, B.P. 63, 42010 SAINT-ETIENNE CEDEX.
Treasoriers adjoints :
 G. BATTAGLIN, 40, rue H.-de-Regnier, 78000 VERSAILLES.
 R. BECHET, 2, rue Maurice-Ravel, 64000 PAU.
Délégué à la Propagande : J. NEGRO, « Echecs » journal Nice-Matin, B.P. 242, 06007 NICE CEDEX -- Tél. : 89-40-45 (le matin seulement).
Classement : D. JURIC, 62, route de Bonson, 42170 ST-JUST-ST-RAMBERT.
Accueil des Nouveaux : J. BODIS, 103, allée d'Albret, 47600 NERAC.
Délégué à la F.F.E. : R. GUICHARD, 16, chaussée de l'Etang, 94160 SAINT-MANDE.
Bibliographie, Documentation : G. BALBO, 27, rue R.-Damou, 94500 CHAMPIGNY.
Responsable du Matériel : J. CHATENET, 18, square d'Anjou, 87100 LIMOGES.
Arbitre de l'A. J. E. C. : Dr BOS, 4, rue Pierre-Curie, 33340 LEPARRE.

DIRECTEURS DES COMPETITIONS

Directeur général des Compétitions : F. ALOZY, B.P. 3, bd-Albert-1er, 11200 LEZIGNAN.
Champ. de France : F. WEYAND, 13, rue des Ecoles, 57200 FOLPERSVILLER-SARREGUEMINES.
Tournois à 5 :
Division I : F. ALOZY (adresse ci-dessus).
Division II : J. MABILLE, 8, rue Bernatte, Itancourt, 02240 RIBEMONT.
Division III : R. GUICHARD (adresse ci-dessus).
Division IV : Inscriptions : P. SOULAS, 90, rue Victor-Hugo, 91560 CROSNE.
Directeur de Tournois adjoint : R. SALAUN.
Tournois à 3 toutes divisions : D. REICHMAN, 19, rue des Trois-Bornes, 75011 PARIS.
Tournois Jeunes : J. BODIS (adresse ci-dessus).
Coupe de France : préliminaires, 16^e de finale : G. BOUQUET, 7, place F.-Camel, 09200 SAINT-GIRONS. Autres échelons, ancienne coupe : A. DULHAUSTE, R.N. 10, 40260 CAS-TETS.
Matches Défis : A. Dulhauste (adresse ci-dessus).
Tournois Internationaux, Coupe Latine : A. GIRAUDET (adresse ci-dessus).
Rencontres Internationales par équipes : P. MICHELIN, 14, rue de la Charmette, 21260 SELONGEY.
Coupe Interligues : MAILLER, 37, rue du Périgord, 33160 SAINT-MEDARD-EN-JALLES, tél. (56) 05-28-68.
1^{er} G. P. D. F. E. : P. COUET (adresse ci-dessus).
Tournois E. E. : M. CORINTHIOS, 86 bis, rue de la Liberté, 78200 MANTES-LA-JOLIE.

RENSEIGNEMENTS GENERAUX

- 1^o **Cotisation simple** : 20 F. Avec abonnement au C.D.E. : France : 53 F. ; Etranger : 61 F. A renouveler entre le 1-10 et le 30-11 par chèque postal au C.C.P. A.J.E.C., 678721 w Paris ou par chèque bancaire libellé au nom de l'A.J.E.C. sans spécification d'adresse, envoyé aux responsables suivants :
 - a) **Nouveaux adhérents** : J. EODIS (adresse ci-dessus)
 - b) **Renouvellements** : G. BATTAGLIN (adresse ci-dessus).
- 2^o **Compétitions Nationales** : Outre le Championnat de France annuel, l'A.J.E.C. organise des Tournois permanents à 5 joueurs (8 parties) dans les Divisions I, II, III et IV, des Tournois permanents à 3 joueurs (4 p.) dans toutes les divisions, la Coupe de France éliminatoire (2 p.) et des Matches défis conclus librement. Les abonnés au C.D.E. s'inscrivent directement, selon leur classement, auprès des Directeurs des Compétitions en réglant en timbres les droits d'inscription suivants : Championnat de France : 20 timbres à 1,20 F., T. à 5 : 8 timbres à 1,20 F., T. à 3 : 4 timbres à 1,20 F., Coupe de France : 5 timbres à 1,20 F., Matches défis : 3 timbres à 1,20 F. par partie.
- 3^o **Compétitions Internationales I. C. C. F.** : S'adresser à A. GIRAUDET. Les droits d'inscription (EU-7 joueurs : 12 F. ; EU-15 joueurs : 15 F. ; WT-7 joueurs : 11 F. ; WT-15 joueurs : 14 F.) sont payables à son C. C. P. personnel : 3025385 — 81 LA SOURCE.
- 4^o **Cartes de Jeu** : Réservées aux adhérents. S'adresser à J. CHATENET en joignant le titre de paiement, libellé au nom de l'A. J. E. C. sans spécification d'adresse. Cartes vertes permettant une correspondance ou cartes roses pour le jeu avec l'étranger : 20 F. les 150, 33 F. les 300. Pas d'envoi contre remboursement.
- 5^o **Changement d'adresse** : P. MARECHAL (adresse ci-dessus), joindre 1,20 F. en timbres.

LE COURRIER DES ÉCHECS

Revue mensuelle d'Echecs par Correspondance

Gérant : J. JAUDRAN, 5, place Gambetta, 24700 MONTPON-MENESTEROL.
Rédacteur : S. ZINSER, 47, avenue du Président-Kennedy, 68200 MULHOUSE.
Rédacteur adjoint : J. NEGRO, « Echecs », Journal Nice-Matin, B.P. 242, 06007 NICE CEDEX.
Courrier des Lecteurs : P. POUSTIS, Maison de Retraite, Gurmengon, 64400 OLORON.
Changements d'adresse : P. MARECHAL, 16, impasse Fleurie, 54400 LONGWY-HAUT. (joindre 1,20 F. en timbres).
Abonnements : J. BODIS, 103, allées d'Albret, 47600 NERAC. Métropole : 43 F. ; Etranger : 51 F. Conditions spéciales pour les membres de l'A.J.E.C. (voir couverture, page 2).
 Les abonnements assurent le service mensuel du C.D.E. (sauf au mois d'août) du 1-1 au 31-12 de chaque année.
 Les nouveaux abonnements reçus entre le 1-1 et le 30-9 comptent pour l'année entière et donnent droit au service du C.D.E. à partir du premier numéro de l'année. Ceux reçus entre le 1-10 et le 31-12 ne prendront effet qu'à partir du 1-1 de l'année suivante. Les numéros d'octobre, de novembre, de décembre seront envoyés, à tarif minoré, sur demande adressée à J. BODIS.
Renouvellements des abonnements : G. BATTAGLIN, 40, rue H.-de-Régnier, 78000 Versailles. A régler entre le 1-10 et le 30-11 de chaque année.
 Nota particulière : Les versements se font, soit par chèque postal au C.C.P. : A.J.E.C. 6787-21 W Paris, soit par chèque bancaire, libellé au nom de l'A.J.E.C. sans spécification d'adresse, envoyé au responsable particulier à chaque service.
Demandes de C.D.E. anciens : P. MARECHAL, 16, impasse Fleurie, 54400 LONGWY-HAUT.

9

QUESTIONS ET REPONSES

Par J. NEGRO

avec la collaboration de Jacques Lemaire

« Joignez toujours l'audace à la prudence, mais ne soyez jamais passif ou timoré, car cette stratégie vous conduirait à votre perte. »



Trait aux Noirs

La position des Noirs est évidemment préférable. A vous de jouer.

Comment vont-ils accroître leur avance ? (Relativement facile).

2



Cette position résulte d'un gambit de Budapest où les Noirs n'ont pas effectué la poussée libératrice f5.

Les Blancs vont les en punir par une attaque de mat qui ne pourra être parée que par le sacrifice de la Dame.

Comment ?

3



A vous de jouer.

La position du Roi blanc ne paraît pas pas très sûre, mais en y regardant bien il n'est pas facile d'y pénétrer.

Grâce à un premier coup spectaculaire, les Noirs vont y arriver.

Comment ?

4



Par leur dernier coup Ch3—g5 les Blancs viennent d'instituer une terrible menace.

1° En quoi consiste cette menace ?

2° Comment les Noirs peuvent-ils la parer en restant avec une excellente position ?

5



Les Blancs viennent de jouer Cd4—b3, sur quoi les Noirs retirent leur Dame en d8.

Pourquoi n'ont-ils pas essayé : 1. ... Db4 ? (assez facile).

6



Pourquoi faire traîner la partie quand on peut finir rapidement ?

Ainsi raisonnent les Noirs qui jouent et gagnent.

Comment ?

(Solution page 47.)

Envoyez vos positions à Jacques NEGRO avec vos commentaires et uniquement sur diagrammes.

LA THEORIE

LES CHRONIQUES DU PROFESSEUR TOECU

FANTAISIES ET NOUVEAUTES...

1. e4 e5 2. Cf3 Cc6 3. Fb5 a6 4. Fa4.

Une position archi connue et dans laquelle, semble-t-il, aucune découverte, aucune nouveauté ne peut troubler la sérénité du Sage ! Et pourtant... Essayez donc à votre club, en blitz par exemple, et si possible contre un bon joueur d'attaque, le coup tout simple 4. ...

d5 ? !. Après le traditionnel hoquet de surprise et le regard de commisération, il faut jouer :

5. Cxe5 Dg5 6. Cxc6 Dxc2 7. Tf1 (si 7. C joue, b5 !) 7. ... Dxe4 + 8. De2 Dxe2 9. Rxe2 Fd7 10. Cc3 (quoi d'autre ?) bxc6. Aucune des deux positions n'est très bonne, mais les Noirs ont un P de plus.

Un joueur stratégique vous causera davantage de soucis : 5. exd5 Dxd5 6. Cc3 Dd6 7. 0—0 Cge7 et les Noirs peuvent poursuivre soit par b5, Fb7 et

Td8, soit par Fd7 et Cd4 avec des possibilités dans les deux cas. Une suite qui vaut d'être étudiée, car elle est totalement inconnue !

4. ... Cf6 5. 0—0 Fe7 6. Fxc6.

Si on connaît mal cette variante d'échange, on peut se demander pourquoi les Blancs ont perdu un temps avec leur Fou, le retraisant d'abord en a4 pour finalement l'échanger, ce qu'ils pouvaient tout aussi bien faire au 4^e coup. La raison indiquée par la théorie est que si les Blancs ont perdu un temps, les Noirs vont devoir en perdre au moins un également pour protéger le P e5, puisque leur Cf6 interdit la protection par f6. De plus, après 6. Fxc6, la reprise dxc6 est forcée pour ne pas perdre le Pe5. On ne pense presque jamais qu'il n'en va pas de même sur 4. Fxc6, et que la réponse 4. ... bxc6, rarement vue, est tout à fait jouable. Accordons-lui quelques instants :

4. Fxc6 bxc6.

5. Cxe5, Dg5 ou De7 donne un jeu facile aux Noirs.

5. 0—0 d6 6. d4 f6 7. Fe3 g6 8. Cbd2 Fg7 9. De2 exd4 ? ! (Ce7 =) 10. Fxd4 et les Noirs pouvaient continuer par : 10. ... c5 11. e5 fxe5 12. Fxe5 dxe5 13. Cxe5 Fe6 + =, Neuronov-Klaman 1976.

5. ... exd4 6. Dxd4 Df6 7. ... e5 (7. 0—0 Dxd4 8. Cxd4 Tb8 9. Cb3 Ce7 10. Fd2 Cg6, Duras-Alekhine 1914) 7. ... Dg6 8. 0—0 Fb7 [8. ... Dxc2 9. Cc3 Fb7 10. Td1 0—0 (Td8 11. Da7) 11. e6 ! fxe6 12. Fg5 Ce7 13. Tac1 Dg6 (13. ... Dxb2 14. Tb1 Da3 15. Da7) 14. Ce4 + =] 9. Cbd2 (9. Fg5 c5 10. De3 Ce7 11. Cc3 Cf5 12. Dd3 et au lieu de 12. ... c4 ? 13. Cd5 ! il fallait jouer 12. ... Fe7 = ou + =, Fuller-Knox 1975) 9. ... 0—0 10. Cb3 c5 11. Dc3 f6 =, Krogius-Lutikow 1955.

Encore une idée à creuser...

Mais revenons à notre précédente variante : 6. ... dxc6.



Danse cette position, les Blancs doivent protéger e4 avant tout :

7. d3 Cd7 8. Cbd2 0—0 9. Cc4 f6 10. Ch4 Cc5 11. Cf5 Fxf5 12. exf5 Tfe8 =.

7. Cc3 Fg4 8. h3 Fh5 9. g4 Fg6 10. De2 Cfd7 11. d4 f6 12. Fe3 et cette analyse de Pachman conclut à l'avantage des Blancs.

7. Te1 ! ? Une nouveauté semble-t-il, qu'on peut attribuer à Sher d'après des commentaires d'une partie Sher-Stepanov 1977 dans Chess Player, 7. ... Cd7 8. d4 exd4 9. Dxd4 0—0 10. Ff4 ! et il semble que les Blancs aient l'avantage grâce à leur contrôle de la case e5.

7. De1. C'est le coup qui fut joué dans la partie Sher-Stepanov. Les Noirs répondent habituellement 7. ... c5 8. Cxe5 Dd4 9. Cd3 c4 ! (si 9. ... Dxe4 est jouable 9. ... Cxe4 semble plus faible : 10. b3 ! Cxf6 (ni 10. ... Ff5 11. Fb2 Dd6 12. Fxg7, ni 10. ... Dxa1 11. Fb2 Dxa2 12. Dxe4 Fe6 13. Ca3 c4 14. Cxc4 Fxc4 15. bxc4 Da5 16. Fxg7 ne sont satisfaisants) 11. Fb2 Dd6 12. Fe5 Dc6 13. Cc3 0—0 + =] 10. Cf4 g5 et Sher recommande un coup connu, mais regardé avec méfiance : 11. c3 Dd8 12. e5 ! Cd5 13. Ch5 0—0 14. De4 ! + = ; et comme d'autre part 11. c3 Dxe4 12. Dxe4 Cxe4 13. Cd5 est à l'avantage blanc, il s'agit peut-être bien d'une réhabilitation ! Il y a toujours du nouveau dans l'ancien...

Mais après 7. De1, Stepanov joua le coup considéré par Kérés comme « naturel » : 7. ... Cd7 8. ... d4 (8. ... b3 c5 9. Fb2 Fd6 10. a4 ! + =, Velimirovic-Plachetka) 8. ... exd4 9. Cxd4 Cc5 ! (on joue plus couramment 9. ... 0—0 10. Cc3 Cb6 ! 11. Fe3 Cc4 12. Td1 De8 13. b3 Cxe3 14. Dxe3 Fb4 = Karaklaic-O'Kelly 1955) 10. Cb3 ? (il valait mieux continuer comme dans la partie Hasin-Geller 1968 : 10. ... De3 0—0 11. Cc3 Te8 12. Td1 Fd6 13. b4 Cd7 14. Cf5 Ce5 15. Cxd6 cxd6 =) 10. ... Cxb3 11. axb3 0—0 12. Cc3 f5 13. De2 fxe4 14. Cxe4 Ff5 15. Te1 Fh4 ! = +.

Pour qui veut se donner la peine de chercher et de comprendre, il y a toujours du nouveau sous le ciel des ouvertures !

ABONNEZ-VOUS AU C. D. E.

LA COUPE LATINE II

GAMBIT MARSCHALL

BARRABABE (Espagne) SAYOVITS (Belgique)

1. e4 e5 2. Cf3 Cc6 3. Fb5 a6 4. Fa4 Cf6 5. 0—0 Fe7 6. Te1 b5 7. Fb3 0—0 8. c3 d5 9. e×d5 C×d5 10. C×e5 C×e5 11. T×e5 c6 12. d4 Fd6 13. Te1 Dh4 14. g3 Dh3 15. Fe3 Fg4 16. Dd3 Tae8 17. Cd2 Te6 18. Df1 Dh5 10. F×d5 c×d5 20. a4 f5 21. f4.

Il est plus prudent de bloquer ce dangereux P d'attaque.

21. ... Tfe8 22. Df2 h6.

T.-D. Harding donne ici 22. ... T8e7 pour tripler les pièces lourdes sur la colonne e, 22. ... g5 pour faire sauter le verrou f4 ou ouvrir la colonne g et 22. ... h6 ! ?.

23. a×b5 a×b5 24. Cb3 !.

Il semble que les Noirs aient mieux utilisé leur bibliothèque et c'est aux Blancs d'améliorer la partie connue Albrecht-Dintheer (Cht d'Europe, Correspondance 1962) : 24. Ta5 (ou 24. h4 ! ?) g5 25. f×g5 h×g5 26. Cf1 f4 ! 27. T×b5 Tf8 ! 28. F×f4 g×f4 29. T×e6 F×e6 30. Dg2 f×g3 !, 0-1.

24. ... Fh3 !.

Maintenant la Ta1 ne peut quitter la première rangée sans permettre 25. ... T×e3 26. T×e3 T×e3 27. D×e3 Dd1 +.

25. Cc5.

Il faut soit échanger et donner aux Blancs un P passé qui va leur permettre de maintenir l'équilibre soit renoncer au triplement sur la colonne c.

25. ... F×c5 26. d×c5 T8e7 ! 27. c6 ! De8 28. c7.

Le FB qui ne peut quitter la case e3 (sinon il suit Te2) est protégé indirectement et les Blancs lui ont dégagé la belle case d4.

28. ... Te4 ! 29. Dd2 Rh7 30. Rf2 !. Permet Fd4 sans subir Te2.

(Voir diagramme ci-après)

30. ... T×c7 31. Fd4 b4 !.

Les Noirs se débarrassent de leur P faible en ouvrant les lignes avec un piège : 32. c×b4 ? T×d4 ! 33. D×d4 (ou 33. T×e8 T×d2+) Tc2+ 36. Rg1 Tg2+.

A noter aussi que l'échange en e4 est



interdit pour les Blancs : 32. T×e4 D×e4 menaçant Dg2+.

32. Fe5 b×c3 33. b×c3 Tb7 34. Teb1 T×b1 35. T×b1 Da8 !.

Menace 36. ... d4 ! ouvrant la dangereuse grande diagonale blanche avec par exemple la suite 37. c×d4 T×e5 38. d×e5 Dg2+ 39. Re3 De4+ récupérant la T.

36. Fd4 ! Te7 !.

Menace Ta7 et Ta2 et si 37. Tb2 Da1 !.

37. Db2 Fg4 38. Ta1 Dc6 39. Te1 Tb7 40. Dc2 Da6 41. Rg2 !.

Si 41. Tb1 ? T×b1 42. D×b1 De2+. Les Blancs menacent h2—h3 et c'est suffisant pour la nullité.

41. ... Da3 42. Tb1 nulle. J. J.

Un complément au C.D.E. numéro 250 (partie Kuntzowicz-Konstantinov) et au C.D.E. numéro 252 (analyses de H. Molenbroek) à propos de la redoutable variante Hollandaise du gambit Dame et de ses énormes complications tactiques.

GAMBIT DAME VARIANTE HOLLANDAISE

JAUDRAN (France) BEYEN (Belgique)

1. d4 d5 2. c4 e6 3. Cc3 Cf6 4. Fg5 c5.

La variante Hollandaise qui annonce de redoutables complications tactiques : les problèmes stratégiques sont réglés par la poussée c5 et les Noirs sont prêts à tous les sacrifices pour l'initiative et un jeu tactique.

5. c×d5 c×d4 6. D×d4 Fe7 7. e4 Cc6 8. Dd2 C×d5 ! ?.

8. ... C×e4 est la suite connue et par correspondance les Blancs disposent d'un bon bouclier théorique.

Ce coup surprenant est dû à Bronstein (match Moscou-Leningrad 1967, Fourman-Bronstein) et dans une analyse parue dans E.E. (numéro 136, mai 1970) Estrine indique « qu'il faut bien concéder que pour la pièce sacrifiée les Noirs obtiennent une position riche en possibilités d'attaque » et très peu analysée.

9. e×d5 F×g5 10. f4 Fh4+ 11. g3 e×d5 12. g×h4 D×h4+.

La suite la plus dangereuse. 12. ... d4 ne donne rien aux Noirs, après 13. Cce2 0—0 14. Cf3 Fg4 15. Fg2 Te8 16. Rf2 Db6 17. Rg3 (Estrine).

13. Df2 De7+ 14. De2 Fe6.

Une position critique de la variante.

15. 0—0—0.

15. Cf3 d4 16. Cb5 0—0 17. Cb×d4 C×d4 18. C×d4 Tfd8 19. 0—0—0 Tac8+ 20. Rb1 (ou 20. Cc2 Ff5 !) T×d4 ! 21. T×d4 Ff5+ laisse aux Noirs un avantage décisif.

15. Fg2 n'est pas suffisant non plus. Après 15. ... 0—0 16. Rf1 d4 17. Ce4 Cb4 18. Cg5 Tac8 19. C×e6 f×e6 20. Cf3 T×f4 les Noirs ont l'avantage (Kottbauer-Prins, Hastings 1963).

D'autre part 15. f5 ou 15. Fh3 ne m'inspiraient pas tellement et ce coup est « apparemment » le meilleur (E).

15. ... d4 16. Ce4 ! ?.

Le coup connu est 16. Cb5 a6 17. Ca3 Dc5+ 18. Rb1 0—0 et les Blancs ont du mal à développer leurs pièces.

Avec 16. Ce4 les Blancs essaient de limiter l'action du terrible FN en f5 et centralisent leur C pour éventuellement pouvoir contre-attaquer sur le 0—0 noir rapidement.

16. ... Tc8 17. Rb1 Ff5 18. Fg2 0—0 19. Ch3.

Les pièces blanches sont « sorties » plutôt que développées et manquent totalement de cohésion et d'efficacité.

19. ... De6 20. Chg5 ! ?.

Préque indispensable (si 20. Chf2 Cb4) et suite logique de 16. Ce4 : les Blancs rendraient volontiers la pièce pour l'ouverture de la colonne h, après par exemple 20. ... De7 21. h4 h6 22. Fh3, etc., et contrôlent la case e6.

20. ... Dd5 !.

A juste titre les Noirs préfèrent l'attaque à la récupération du matériel et l'aile Dame blanche dégarnie va subir un assaut très violent.

20. Ra1.

Il n'est évidemment plus question de contre-attaquer : le RB se sort du clouage avec une menace un peu grosse (Cf6+).

21. ... Da5 ! 22. Dd2 !.

Les 3 pièces légères blanches ne servent à rien sur l'aile Roi sinon à restreindre le FN, la Th1 ne joue pas et il y a déjà des menaces graves.

Si 22. Cg3 ? Cb4 23. a3 et les Noirs font la décision soit par 23. ... Cc2+ 24. Ra2 Tc3 ! 25. C×f5 T×a3+ soit par 23. Tc2 24. Td2 (ou 24. Df3 Tc3 ou 24. De1 D×a3+ !! 25. b×a3 Ta2 mat) Tfc8 menaçant 26. ... Tc1+ et mat rapide.

22. ... Cb4 23. a3 Cc2+.

La DB pare Tc2 par 24. D×b4.

24. Ra2.

Si 24. Rb1 C×a3+ 25. b×a3 Tc6 et les carottes sont presque cuites. Le Ce4 empêche Tc3 et la DN est en prise.

24. ... Da4 !.



Avec des menaces nombreuses à étudier de très près (25. Ce3 suivi de 26. Tc2, 25. d3, 25. Tf8 attaquant le verrou e4, 25. Dc4+, etc.) et 2 suites décisives :

— 25. ... C×a3 ! 26. b×a3 Tc2+.

— 25. ... F×e4 26. C×e4 (ou 26. ... F×e4 C×a3 ! 27. b×a3 Tc3 28. Db2 Dc4+ 29. Ra1 Tb3 30. Da2 Dc3+) f5 27. Cd6 Tc3 ! 28. Cb5 Db3+ 29. Rb1 D×b5.

25. Tc1 !.

Les Blancs parent tout : après 25. ... C×a3 Tc2+ n'est plus possible et après 25. ... F×e4 26. F×e4 il suit 26. ... f5 27. F×c2 ou 26. ... C×a3 27. b×c3 et Tc3 ne marche plus.

25. ... h6 !.

Maintenant les Blancs n'ont plus aucune chance de contre-attaque donc ne peuvent rendre la pièce et la libération du FN tourne à la catastrophe.

Si 26. Ch3 ? Fe6+ 27. Rb1 Db3.

Si 26. Cd6 Tc3 ! 27. Cb5 (ou 27. b×c3 D×a3+ avec mat rapide) Db3+ 28. Rb1 D×b5.

26. Fh3 !.

Sans doute la seule possibilité pour

éviter le pire et maintenir péniblement l'équilibre.

26. ... F x h3.

Si 26. ... h x g5 27. F x f5.

Si 26. ... F x e4 27. C x e4 f5 28. Cd6 ! et la variante qui perdait une pièce au coup précédent permet aux Blancs de s'en tirer à cause de l'échange du Ff5 par 28. ... Tc3 29. Cb5 Db3 + 30. Rb1 T x h3 31. T x c2 D x b5 32. D x d4 et les Blancs ont un P de moins mais des possibilités sur g7 par 33. Tc7 permettent de maintenir l'équilibre. Par exemple 32. ... T x a3 ! ? 33. Tc7 Tf7 34. Dd8 +.

27. C x h3 d3 28. Chf2.

L'attaque est toujours virulente et les Blancs resoudent leurs C en rapprochant leurs pièces de l'aile Dame. Si 28. D x d3 ?? Cb4 +.

28. ... Tfd8 29. Thd1 !.

La contre-attaque 29. f5 30. f6 31. Tg1 32. D x h6 est séduisante mais tout craque avant de l'autre côté :

29. f5 ? Dc4 + 30. Rb1 (ou 30. b3 Da6 31. a4 b5 !) Db3 31. Da5 Td5 32. D x a7 d2 (ou Tb5) 33. C x d2 T x d2.

Le coup joué permet la variante 30. Rb1 sans la possibilité 32. ... d2 et avec une parade suffisante contre 31. ... Td5 et 32. ... Tb5.

29. ... Dc4 + 30. Rb1 Db3.

Menace 31. ... C x a3 + 32. Ra1

Cc2 + 33. Rb1 Cb4 ! et il n'y a plus qu'à s'incliner.

31. Da5 b5 ?.



Après 31. ... b6 les Blancs disposent de 32. Da6 ou 32. Cd2 chassant la DN et l'attaque est repoussée.

Les Noirs auraient du bâtir un nouveau plan stratégique (et dans ce cas les Blancs auraient préparé l'attaque en règle du P avancé d3 qui paraît difficile à tenir) ou affronter une finale difficile à juger après 31. ... Td5 32. D x d5 D x d5 33. T x d3 De6 (ou Dc6 34. Tc3) 34. T x c2.

32. Cc5 !.

Renverse la situation.

Si 32. ... T x c5 33. D x d8 + Rh7 34. D x d3 +. Si 32. ... Dd5 33. T x d3 D x c5 34. T x d8 +. Si 32. ... Dc4 33. T x d3 T x d3 34. Cf x d3 ! et le Cc2 est perdu.

32. ... abandonne.

J. J.

NOS PARTIES

Une facheuse habitude de la majorité des joueurs par correspondance, très souvent dénoncée dans notre revue, est de copier les grands maîtres jusqu'au 10^e et même jusqu'au 20^e coup de la partie. Passe pour celui qui connaît à fond une variante et cherche à en améliorer la théorie. Mais que des joueurs, arrivant au bout de leur documentation, ou recevant un coup inédit, ne savent plus que faire et optent pour un coup illogique, hors des lignes stratégiques qu'impose le début, faute d'en avoir mérité et compris toutes les implications. Certes, il est aussi intéressant de commencer une partie à partir d'une position connue et considérée comme égale qu'à partir de la position initiale, mais que de temps et de timbres perdus ! Dans la partie suivante, où les deux adversaires ont copié les grands

maîtres jusqu'au 13^e coup blanc et on fait une grosse erreur à leur premier coup personnel, j'ai essayé de montrer toutes les voies peu fréquentées qui s'ouvrent à la recherche.

TOURNOI 3179

FRANÇAISE

DEON

FEYTIS

1. e4 e6 2. d4.

Un coup mécanique choisi plus de 9 fois sur 10. Il est peut-être le plus fort, mais valables sont aussi les coups très rares xDe2, xd3, b3, Cc3, xg3, xCf3.

2. x d5 3. Cc3.

Une croisée de chemins, car on joue aussi très fréquemment 3. x e x d5, 3. Cd2 et 3. x e5. Rares et certainement inférieurs sont 3. x Fd3, 3. x Fe3 et 3. x c4.

3. x Fb4.

Les deux autres variantes sont 3. x. d x e4 et 3. ... xCf6. Mais l'astucieux 3. x Fe7, qui reste toutefois à éprouver, est à considérer, 3. x c5 qui vise à l'émancipation rapide des Noirs fut parfois tenté avec succès par le grand joueur d'attaque Marschall. 3. x. Cc6 et 3. ... Cd7 sont simplement jouables. Le coup du texte, à la mode, est cependant critiqué par Fischer.

4. x e5.

Un bon coup, mais 4. x Cge2 ! d x e4 5. a3 Fe7 ! est une suite positionnelle, quoique qualifiée d'anodine par Alékine. Logique selon Le Lyonnais, faible selon Maroczy, est 4. x Dg4. L'échange 4. x e x d5 est plus intéressant qu'au 3^e coup, la position étant déjà asymétrique. Jouable sans plus est 4. x Fd3. Par contre les suites 4. x a3 F x c3 + 5. b x c3 d x e4 6. Dg4 Cf6 7. D x g7 Tg8 et 4. x Fd2 Cc6 ! sont faibles.

4. ... c5.

4. x Ce7, 4. x Dd7 et 4. x. b6 sont avec le coup du texte les suites classiques Par contre 4. x f6 et 4. x. f5 sont douteux.

5. x a3.

La suite antique, et peut-être la plus forte, est 5. x Fd2 et si 5. ... c x d4 6. Cb5 !. Par contre 5. x Dg4 est médiocre.

5. x F x c3 +.

D'après A. Roque 5. ... x Fa5 donne une certaine initiative aux Blancs. 5. x. c x d4 6. a x b4 est avantageux pour les Blancs.

6. b x c3 x Ce7.

Cette fois 7. Dg4 est une menace sérieuse. Pour la prévenir on joue aussi 6. x Dc7 et si 7. Dg4 f5 !.

7. x Dg4.

Un coup très fréquent mais très risqué. Il est contraire au bon principe de ne pas engager trop tôt la Dame dans l'action. 7. x f4 est bon mais un peu lent, mais 7. x a4 qui vise à donner au Fc8 la bonne diagonale a3f8 et surtout 7. x Cf3 ! qui poursuit le développement sont ici les plus indiqués.

7. x. Dc7 !.

7. x. c x d4 8. x D x g7 (et non 8. x c x d4 ? Dc7 !) Tg8 9. D x h7 Dc7 est une simple intervention. Dangereux à première vue, 7. x. 0—0 8. Cf3 Cbc6 ! est parfaitement jouable. On peut aussi jouer 7. x Rf8 et 7. x. Cf5. Par contre 7. x. Cg6 8. h4 ! est douteux.

8. D x g7 Tg8 9. D x h7 c x d4 10. x Ce2.

10. x Rd1 est douteux.

10. x. Cc6 11. f4 Fd7 12. Dd3 d x c3.

Cette position s'est présentée dans de nombreuses parties de maîtres.

13. x C x c3.

13. x Cg3 est douteux, mais on joue aussi 13. Tb1. Le coup du texte crée la menace Cb5 suivie de Cd6 +.



13. ... Cf5.

Les Noirs négligent la menace précitée puisqu'à première vue le Cavalier f5 défend la case d6. Mais ce coup est une faute qui aurait dû être sanctionnée par 14. x g4 ! T x g4 15. Fh3 Tg8 16. F x f5 e x f5 17. Cb5 suivi de 18. Cd6 + et les Blancs sont mieux. La précaution 13. ... a6 s'imposait.

14. h4 ?.

Certainement avec l'idée d'aller à Dame, mais ce coup qui permet à la Tour g8 d'intervenir dans le combat mène à la perte rapide de la partie.

14. ... Tg3 15. Cb5 Db6 16. Dd1

POUR VOS LIVRES D'ECHECS,
POUR TOUT VOTRE MATERIEL
ECHIQUEEN,

adressez-vous à la

LIBRAIRIE
SAINT-GERMAIN

140, boulevard Saint-Germain

75006 PARIS -- Tél. : 326-99-24

Demandez-nous

Notre catalogue LIVRES

Notre catalogue MATERIEL

OU MIEUX, VENEZ NOUS VOIR

Re7 17. h5? Ce3 18. F×e3 T×e3+ 19. Rd2 a6 20. Dg4.

Le Cavalier ne peut pas être sauvé. Si par exemple 20. Cd6 Dd4+ gagne.

20. ... a×b5 21. Dg5+ Rf8 22. Fd3 T×d3+! 23. c×d3 Df2+ 24. Rc1 Cd4 25. Dh6+ Rg8 26. abandonne.

Paul EVRARD.

TOURNOI 2-D 2135 DEBUT GROB

LE NINEZE BLONDEL

1. g4 d5 2. Fg2 e5 3. c4 c6 4. c×d5 c×d5 5. Db3 Dc7 6. Cc3 d4 7. Cd5 Dd6 8. d3 Cc6 9. Fd2 Cf6 10. g5 C×d5 11. F×d5 Cd8 12. Fa5 Ce6 13. Cf3 Tb8 14. Tc1 Fe7 15. F×e6 F×e6 16. Db5+ Fd7 17. D×e5 D×e5 18. C×e5 F×g5 19. C×d7 R×d7 20. Tc4 Ff6 21. 0—0 Thc8 22. Tfc1 T×c4 23. T×c4 b6 24. Fe1 Te8 25. Rf1 g5 26. f3 Tc8 27. T×c8 R×c8 28. Rg2 Fe5 29. Fg3 F×g3 30. R×g3.



30. ... Rc7? 31. Rg4 h6 32. Rf5 Rd6 33. Re4 Re6 34. R×d4 f5 35. e4 f4 36. h3 h5 37. Rc3 a6 38. d4 Rd6 39. e5+ Re6 40. Rd3 Rf5 41. Re2 Re6 42. h4!, 1-0.

TOURNOI 1042 ESPAGNOLE

CHIZELLE RAVY

1. e4 e5 2. Cf3 Cc6 3. Fb5 a6 4. Fa4 Cf6 5. 0—0 Fe7 6. Te1 b5 7. Fb3 d6 8. c3 0—0 9. h3 Fb7 10. d4 e×d4 11. c×d4 Ca5 12. Fe2 Cc4 13. b3 Cb6 14. Cbd2 Cbd7 15. b4 Te8 16. Cb3 c6 17. Ca5 Db6 18. a3 Tad8 19. Fe3 c5 20. d5 Dc7 21. Tac1 Fa8 22. Fb1 c4 23. Cd4 Ce5 24. f4 Cg6 25. Df3 Dd7 26. Ff2 Tf8 27. Cac6 F×c6 28. C×c6 Tc8 29. C×e7+ D×e7 30. e5 d×e5 31. f×e5 Cd7 32. Dh5 Tfe8 33. Ff5 Dd8 34. e6 f×e6 35. F×e6+ Rh8 36. Fd4 Cf4 37. F×g7+ R×g7 38. Df7+ Rh8 39. D×f4 Db6+ 40. Rh1 Tf8 41. Dg3 Tcd8

42. Dc3+ Cf6 43. Tf1 Rg7 44. De5 h6 45. Tc3 Dd6 46. Tg3+ Rh7 47. Df5+ Rh8 48. Dg6 De7 49. Tgf3 Dg7 50. T×f6 D×g6 51. T×f8+ T×f8 52. T×f8+ Rg7 53. Tg8+ Rf6 54. T×g6+ R×g6 55. d6, 1-0.

TOURNOI 2079

DEFENSE NIMZOVITCH

DURAND BLACHER

1. d4 Cf6 2. c4 e6 3. Cc3 Fb4 4. e3 c5 5. Fd3 d5 6. Cf3 0—0 7. 0—0 Cc6 8. a3 F×c3 9. b×c3 d×c4 10. F×c4 Dc7 11. De2 Te8 12. e4 Ca5 13. Fa2 c4 14. Ce5 b5 15. Fg5 Cd7 16. C×f7! R×f7 17. Dh5+ Rf8 18. D×h7 Cb6 19. f4 Df7 20. Tae1 Dg8 21. Dh4 Df7 22. Te3 Cc6 23. Th3 Cd7 24. f5 e5 25. Dh8+ Dg8 26. f6! C×f6 27. T×f6+ Re7 28. Tf8+, 1-0.

CHAMPIONNAT DE FRANCE 1977

ALOZY GAMBIT MARSHALL DUBOIS

1. e4 e5 2. Cf3 Cc6 3. Fb5 a6 4. Fa4 Cf6 5. 0—0 Fe7 6. Te1 b5 7. Fb3 0—0 8. c3 d5 9. e×d5 C×d5 10. C×e5 C×e5 11. T×e5 c6 12. d4 Fd6 13. Te1 Dh4 14. g3 Dh3 15. Fe3 Fg4 16. Dd3 f5 17. f4 g5 18. Df1 Dh5 19. Cd2 Rh8 20. F×d5 c×d5 21. f×g5 f4 22. F×f4 T×f4 23. g×f4 Tf8 24. Te5 F×e5 25. d×e5 h6.

Comme dans une partie Lindroos-Roselli (Fernschach, septembre 1971) qui avait continué par 26. Dd3 h×g5 27. D×d5 g×f4 28. Dd6 Tg8 29. Df6+ Tg7 30. h4 Fd1+ 31. Rh1 Dg4 32. Dd8+ Tg8 33. Df6+ Rh7 34. Df7+ Tg7 35. abandonne.

Dans ses commentaires Lindroos donnait : Si 26. g6 ou g×h6 Tg8. Si 26. Te1 h×g5 27. Dd3 g×f4 ou T×f4 et si 26. e6 h×g5 27. e7 T×f4 28. De1 Fe2! avec avantage noir.



26. e6! h×g5 27. e7 T×f4 28. Dg2!.

Pour garder la case e1 pour la T.

28. ... Fd7.

Si 28. ... Fh3? 29. e8=D+ D×e8 30. D×h3+.

Si 28. ... Fe6 29. Te1 Tg4 30. e8=D+ D×e8 31. D×g4.

29. Rh1 De8 30. D×g5 Tg4.

Si 30. ... Tf7? 31. Dh6+ Rg8 (ou Th7 32. Df8+) 32. Tg1+.

31. Df6+ Rh7 32. Cf3!.

Menace Cg5+ suivi de Tf1.

32. ... Dh5 33. Ce5 Th4 34. Df7+ abandonne.

Si 34. ... D×f7 35. C×f7 Th5 (ou Te4 36. Cg5+ ou Tg4 36. Ce5) 36. Te1 gagne.

F. ALOZY.

TOURNOI 1042

SICILIENNE

CHIZELLE CHARMEUX

1. e4 c5 2. Cf3 d6 3. d4 c×d4 4. C×d4 Cf6 5. Cc3 a6 6. Fe2 e5 7. Cb3 Fe6 8. f4 Dc7 9. g4 e×f4 10. g5 Cfd7 11. F×f4 Cc6 12. Dd2 0—0—0 13. Cd5 F×d5 14. e×d5 Cce5 15. 0—0—0 g6 16. h4 Fg7 17. Th3 Cb6 18. Dd4 Thg8 19. Tc3 Cc6 20. d×c6 F×d4 21. c×b7+ R×b7 22. T×c7+ R×c7 23. T×d4 Tge8 24. Rd2 Rc6 25. Ca5+ Rc7 26. F×a6 Te6 27. Fe4 C×c4+ 28. C×c4 Rc6 29. C×d6 f6 30. Cf5 Td5 31. T×d5 R×d5 32. Ce3+ Re4 33. g×f6 T×f6 34. Fg5 Tf2+ 35. Rc3 Th2 36. Cg4 Th3+ 37. Rb4 Rf5 38. Ch6+ Re6 39. c4 Th2 40. Ra3 Tc2 41. Rb3 Tf2 42. a4 Rd6 43. Cg4 Tf8 44. a5 Tb8+ 45. Ra3 Rc5 46. b3 Ta8 47. Ra4 Tb8 48. Cf6 Tb4+ 49. Ra3 Tb7 50. Cd5 Tf7 51. Fe3+ Rd6 52. b4, 1-0.

RÉPONSES AUX QUESTIONS

DE LA PAGE 39

1° Bocos-Leborgne (P.G.P.D.F., poule F) : 1. ... Cf2! (interceptant la défense du Cf6 par la Tf1, menaçant Ch3+ et libérant le Pd) 2. T×f2 d3 3. C×e4 F×f2+ 4. Rh1 Te2, etc.

2° Milin-Charron (T. 2056) : 1. Cf6+ Rh8 (si 1. ... g×f6 2. F×f6 entraîne la perte de la D ou le mat par Dg3 et Dg7) 2. De4 (visant la case h4 avec une menace immédiate) 2. ... g×f6 (si 2. ... g6 3. Dh4 h5 4. C×h5+d et mat en 2 coups ou gain de la D) 3. Dh4 Rg7 4. Dg5+ abandonne.

3° Bernard-Lelièvre (T. 1062) : 1. ... Ta1!! 2. d6+ Rh8 3. T×a1 (si 3. T×h6 Dg1 mat, si 3. Ff1 Dd2+ 4. Rg3 Ff4+ 5. Rh4 Df2 mat) 3. ... Dh4+ 4. Rg2 (si 4. Rf1 Fh3+ 5. Rg1 Dg3+ et si 4. Rg1 Dg3+ 5. Rh1 Ff4) 4. ... Fh3+ 5. Rh1 Df2 6. Ff1 F×f1 suivi du mat.

Au 3° coup une variante intéressante consiste en : 3. T×e5 D×e5 4. T×a1 (si 4. T×h6 Dg5 5. Dc3+ Tf6 6. Ff1 Tc1 gagne) 4. ... Dh2+ 5. Re1 Dg3+ 6. Rd1 Dg1+ 7. Rc2 D×a1.

Un très bon premier coup ouvrant la porte à des possibilités multiples.

4° H. Evrard-Jaudran (Match L.I.S. E.-Limousin) : Les Blancs menacent 1. C×h7 C×h7 (sur un autre coup noir il suit, soit 2. D×f8+ R×h7 3. h×g6+ R×g6 4. Dh6 mat, soit 2. C×f6+ e×f6 3. h×g6 et le mat en h7 ou h8 ne peut être évité) 2. h×g6 avec mat en h7 ou h8.

Les Noirs jouent 1. ... c×b2! 2. C×h7! b3+! 3. Rf1 (Rf2 ne change rien) et maintenant suit le coup sauveur 3. ... Dd2!! 4. D×f8+ (si 4. D×d2 b×a1=D) 4. ... R×h7 5. h×g6+ R×g6 et il n'y a plus de mat en h6. Dans cette position délicate les Blancs, encore assommés, jouèrent le coup fautif 6. g5? qui perd la Dame après 6. ... Fh3+.

5° Jaudran-Maïa Vinagre (Brésil), IX^{es} Olympiades : Les Noirs auraient perdu la D par 2. a3 D×c4 (forcé) 3. e4.

6° Baudu-Stern (T. 77/99) : 1. ... Tg1+ 2. Rf2 (si 2. R×g1 Dg6+ 3. Rf2 ou f1 Dg2 mat) 2. ... Dd4+ 3. R×f3 T×e1 4. D×b7+ Te7 5. Db8 Te3+ 6. Rg4 h5+ 7. abandonne.

LIBRAIRIE RUDIN

J.-P. RUDIN, membre de la F.F.E.

12, avenue Félix-Faure

06000 NICE

C. C. P. Marseille 1599-66

Téléphone (93) 85-43-40

LIVRES -- ECHIQUIERS -- PIÈCES

MATÉRIEL

Catalogue sur demande

LE JEU INTERNATIONAL

TOURNOI PRELIMINAIRE

II^e CHAMPIONNAT DU MONDE

DEFENSE SCANDINAVE

HANSEN (Danemark) Dr BERGRASER (France)

1. e4 d5 2. e × d5 Cf6 3. Fb5 + Fd7 4. Fc4 Fg4 5. f3 Ff5 6. Ce2 C × d5 7. Cg3 Fg6 8. 0—0 e6 9. f4.

C'est ainsi qu'on traitait ce début il y a une vingtaine d'années et dans la dizaine de parties jouées à cette époque dans les tournois internationaux les 9 premiers coups furent identiques.

9. ... Cc6.

A l'époque ce coup fut une nouveauté.

10. Fb3 ?.

Et ce coup est plus faible que 10. d4 joué dans les autres parties.

10. ... Fc5 +.

Car il permet aux Noirs de contrôler définitivement la case d4.

11. Rh1 Cde7 12. Cc3 h5 13. Cge4 Fb6 14. d3 Cf5.

Le Pf4 est à son tour bloqué.

15. Ca4 h4 16. C × b6 a × b6 17. Cg5 Ccd4 18. Fd2.

Ce coup va permettre la combinaison gagnante au 20^e coup.

18. ... C × b3 19. a × b3 T × a1 20. D × a1.



20. ... Cg3 + ! 21. h × g3 h × g3 + 22. abandonne.

Les Noirs avaient envoyé la variante 22. Ch3 (forcé) T × h3 + ! 23. g × h3 Fe4 + ! 24. d × e4 D × d2 et les Blancs sont obligés de rendre la T avec une fin de partie irrémédiablement perdante.

Dr BERGRASER.

EU-1-GT-122

SICILIENNE

GIRAUDET (France) MAYRHOFER (Autriche)

1. e4 c5 2. Cf3 d6 3. d4 c × d4 4. C × d4 Cf6 5. Cc3 Cc6 6. Fg5 e6 7. Dd2 a6 8. 0—0—0 h6 9. Fe3 Fd7 10. f4 Dc7 11. Rb1 Fe7 12. Cf3 b5 13. Fd3 b4 14. Ce2 d5 15. Cg3 d × e4 16. C × e4 Cd5 17. Fc4 C × e3 18. D × e3 Ca5 19. Fe2 Cc6 20. Cc5 Db6 21. Dd3 F × c5 22. D × d7 + Rf8 23. Ce5 C × e5 24. f × e5 Fe7 25. Dd3 g6 26. Thf1 Rg7 27. Df3 Taf8 28. Td7 Dc5 29. F × a6 Th7 30. Db7 !, 1-0.

EU-1-GT-108

ESPAGNOLE

KRUGLOW JERONNE (F)

1. e4 e5 2. Cf3 Cc6 3. Fb5 a6 4. Fa4 d6 5. c3 f5 6. e × f5 F × f5 7. 0—0 Fe7 8. d4 b5 9. Fb3 e4 10. Ce1 d5 11. Dh5 + g6 12. De2 Ca5 13. Fc2 h5 14. h3 Cc4 15. f3 Cf6 16. Cd2 C × d2 17. F × d2 Dd6 18. a4 e × f3 19. T × f3 F × c2 20. Ff4 Db6 21. D × c2 c5 22. D × g6 + Rd8 23. Dg3 c × d4 24. Df2 ? Ce4 !, 0-1.

EU-1-GT-108

FRANÇAISE

JERONNE (F) RICHTER

1. e4 e6 2. Cc3 d5 3. b3 d × e4 4. C × e4 Dd4 5. Cc3 Fc5 6. Df3 Cf6 7. Cge2 Dd8 8. Fb2 Cbd7 9. Cg3 c6 10. 0—0—0 Ce5 11. De2 Ced7 12. Cce4 Fe7 13. f4 a5 14. Df3 C × e4 15. C × e4 a4 16. Dg4 a × b3 17. D × g7 Tf8 18. a × b3 Fa3 19. Fc4 ! F × b2 + 20. R × b2 De7 21. The1 Da3 + 22. Rc3 Da5 + 23. b4 Da3 + 24. Fb3 Cb6 25. Cd6 + Rd7 26. D × f8 Cd5 + 27. Rd3 C × f4 + 28. Re4 D × b4 + 29. d4, 1-0.

TOURNOI FINLANDAIS U.P.M.

ESPAGNOLE

RATY LEHTONEN

1. e4 e5 2. Cf3 Cc6 3. Fb5 a6 4. Fa4 Cf6 5. 0—0 Fe7 6. Te1 b5 7. Fb3 0—0 8. c3 d6 9. h3 Ca5 10. Fc2 c5 11. d4 Dc7 12. Cbd2 Cc6 13. d5 Ca5 14. Cf1.

On joue habituellement 14. ~~X~~b3 pour empêcher la remise en jeu du CN en c4.

14. ... Cc4 15. b3 Cb6 16. Fe3 h6 ? !.

g6 est tôt ou tard indispensable pour contrôler la case f5 et en attaquant le Ph6 les Blancs vont le retarder.

Il doit falloir jouer 16. ~~R~~b4 ou 16. ... ~~a~~5 pour ouvrir un front sur l'aile D et obliger l'adversaire à y laisser du matériel.

17. Cg3 Te8.

Une manœuvre classique et ici en plus le F en f8 est nécessaire pour jouer g7g6.

18. Dd2 Ff8 19. Ch4 a5.

Un peu tard...

20. Cgf5.

Les Blancs occupent la case importante avec une 3^e attaque de h6.

20. ... Rh7 21. g4 Cg8.

Si 21. ... g5 pour fermer l'aile R les Blancs pourraient continuer par Cg2, f3, Rf2, Th1, h4 avec ouverture de la colonne h ou peut-être sacrifier en g5.

22. f4 Cd7.

Si 22. ... g6 23. g5 g × f5 24. e × f5 avec attaque à la baïonnette.

Les Noirs veulent sans doute jouer 23. ... e × f4 24. F × f4 Ce5.

23. g5 e × f4.

Si 23. ... h5 24. Cg3 g6 (ou 24. ... e × f4 25. e5 + Rh8 26. Dd3 g6 27. C × g6 +) 25. f5.

La phase tactique va s'ouvrir très brutalement.



24. e5 !! g6 !.

L'autre possibilité 24. ... f × e3 (ou 24. ... h × g5 25. C × d6 + g6 26. C × e8 n'est pas suffisant) conduit à d'énormes complications : après :

— 25. C × d6 + (tentant mais semble-t-il pas concluant) 25. ... g6 (25. ... Rh8 ?? 26. C × f7 mat) 26. F × g6 + f × g6 (26. ... Rg7 ? 27. C × e8 +) 27. Dc2 C × e5 28. C × e8 De7 (menaçant D × g5 +).

— 25. g6 + ! (la bonne suite) Rh8

26. g × f7 e × d2 27. f × e8 = D d × e1 = D + 28. T × e1 Fb7 (ou 28. ... C × e5 29. T × e5 d × e5 30. Cg6 + Rh7 31. C × f8 + Rh8 32. Ce7 C × e7 33. Cg6 + Rh7 34. Dh8 mat) 29. Cg6 + Rh7 30. C × f8 + C × f8 31. Ce7 + Rh8 32. Cg6 + Rh7 (ou 32. ... C × g6 33. D × g6 suivi du mat en h7) 33. C × f8 + Rh8 34. Dg6.

— 25. g6 + f × g6 26. C × d6 Ce7 (ou 26. ... e × d2 27. F × g6 + Rh8 28. Cf7 mat) 27. Dg2 Td8 28. C × g6.

25. e × d6 F × d6.

Si 25. ... f × e3 26. d × c7 e × d2 27. T × e8 g × f5 28. F × f5 + Rg7 27. F × d7 avec gain de pièce.

26. C × d6 T × e3.

Il n'y a plus d'attaque après 26. ... f × e3 27. C × e8 e × d2 (ou 27. ... Dg3 + 28. Dg2) 28. C × c7 d × e1 = D + 29. T × e1 Tb8 30. g × h6 R × h6 mais les Blancs ont une meilleure position. Idem après 26. ... D × d6 27. F × f4 T × e1 + 28. T × e1.

27. C × f7 ! ?.

27. T × e3 f × e3 28. D × e3 D × d6 ne suffit pas mais 27. C × b5 Db6 28. T × e3 f × e3 29. Dd3 est plus prudent.

27. ... Cf8 ? !.

Il doit falloir tenter 27. ... Tg3 + 28. Rf2 Cf8 avec une position pas très claire.

28. T × e3 f × e3 29. D × e3 D × f7 30. Tf1 Dg7.

Si 30. ... De7 31. D × e7 + C × e7 32. Tf7 + Rg8 avec récupération du matériel.

Les Noirs ont une pièce de plus et le RN a des défenseurs.



31. T × f8 !.

Une nouvelle torpille et cette fois le bateau va couler.

31. ... D × f8 32. C × g6.

Les Noirs s'en tirent après 32. F × g6 + Rh8 33. De5 + Dg7.

32. ... Dd6.

Pare 33. De5.

33. Ce5 + Rg7 34. De4 Fe6.

Forcé sinon suit 35. Dh7+ Rf8 36. Df7 mat.

35. Dg6+ abandonne.

La suite est sans espoir : 35. ... Rf8 36. d×e6 Ta7 37. e7+! R×e7 (ou 37. ... D×e7 38. Df5+ Re8 39. Dc8+ Dd8 40. Fg6+ Re7 41. Cc6+). Après 38. ... Rg7 les Blancs gagnent aussi par 39. Dh7+ Rf8 40. Cg6+ 38. Cc6+ Rd7 39. D×d6+ R×d6 40. C×a7 h×g5 41. C×b5+.

J. J.

TOURNOI EU-M-337

DEFENSE MODERNE

DARMOGRAY

HERVIR

(U.R.S.S.)

(Tchécoslovaquie)

1. d4 g6 2. c4 Fg7 3. Cc3 d6 4. e4 Cc6.

4. ... Cf6 transpose dans l'Est-Indienne et 3 autres possibilités sont connues : C×d7, e5, f5 !?

5. Fe3 e5 6. d5 Cce7.

6. ... C×d4 7. Cge2 C×e2 8. F×e2 f5 9. e×f5 g×f5 10. Fh5+ Rf8 11. f4 est à l'avantage blanc mais sans le coup f7f5 les Noirs n'ont pas beaucoup d'avenir et une position uniquement défensive et très resserrée.

7. g4.

La méthode violente. Bon est aussi 7. c4c5 pour affaiblir la chaîne des PN et conquérir de l'espace sur l'aile D.

7. ... Cf6.

7. ... f5 8. g×f5 g×f5 9. Dh5+ Cg6 10. e×f5 Dh4 laisse encore aux Blancs une partie supérieure.

8. ... Fe2.

Larsen avait continué contre Quinteros (Orense 1975) par 8. ... f3 h5 (meilleur 0—0, c5 ou e6) 9. g5 Ch7 10. Dd2 f5 11. h4 Cf8 12. c5 a6 13. b4 Cd7 14. a4 0—0 15. a5 et démontré ce qui se passe quand les Noirs n'arrivent pas à démolir le centre blanc.

8. ... 0—0 ?!

Va s'avérer prématuré sans aucun contre-jeu : Les Blancs ont les mains libres pour une attaque à la baïonnette sur le roque noir.

9. h4! Ce8 10. g5 f5.

Pour respirer un peu, sinon l'attaque blanche continue par 11. h5 avec ouverture de la colonne h, et avoir quelque activité pour les pièces.

11. g×f6 e.p. C×f6 12. h5.

L'ouverture des lignes continue.

12. ... g×h5 13. F×h5 Fd7 14. De2 a6.

Pour essayer b7b5 en cas de 0—0—0 blanc et éventuellement jouer Fe8 sans craindre Cb5.

15. Ch3 C×h5.

Si 15. ... Fe8 16. F×e8 D×e8 17. Cg5 et le CB s'installe en e6. Les Noirs cherchent les échanges pour stopper l'attaque.

16. D×h5 De8 17. De2 b5 18. 0—0—0.

Visiblement les menaces blanches sur l'aile R sont plus fortes que celles des Noirs sur l'aile D.



WT-M-103

ESPAGNOLE

MOLNAR
(Canada)

GARCIA
(France)

1. e4 e5 2. Cf3 Cc6 3. Fb5 a6 4. Fa4 Cf6 5. 0—0 Fe7 6. Te1 b5 7. Fb3 d6 8. c3 0—0 9. h3 Ca5 10. Fc2 c5 11. d4 Dc7 12. Cbd2, c×d4 13. c×d4 Cc6 14. Cb3.

On joue aussi 14. ... a3 et 14. ... d5.

14. ... a5 15. ... d5 ?!

Après 14. Cb3 la fermeture du centre semble mauvaise et on se dépêche de développer le Fc1 avant 15. ... a4. Par exemple :

15. ... Fe3 a4 16. ... Cbd2 (ou 16. ... Cc1 !? Fb7 ! 17. d5 Cb4 18. Fb1 Tfc8 19. Te2 Ca6 20. Ce1 ?!), Kapengut-Borisenko, Kiev 1977) 16. ... Cb4 (ou 16. ... Fe6 17. a3, e×d4 18. C×d4 C×d4 19. F×d4 Cd7 20. Tc1 ±, Vasioukov-Borisenko, U.R.S.S. 1965) 17. Fb1 Fd7 18. a3 Cc6 19. Fd3 Ca5 20. ... Tc1 (Tal-Kouzmine, Leningrad 1977) ou 20. ... De2 (Gufeld-Beljavsky, U.R.S.S. 1977).

15. ... Cb4 16. Fb1 a4 17. Cbd2 Fd7 18. Cf1.

18. ... a3 Ca6 19. Fd3 avait l'avantage de développer 2 pièces en chassant le CN.

18. ... Tfc8 19. Ce3 Db6 20. Fd2 Ca6 21. b4 ?.

Après leur mauvaise stratégie centrale et une passivité inquiétante les Blancs ouvrent les lignes pour l'adversaire... La punition va être rapide.

21. ... a×b3! 22. a×b3 Cc5 23. T×a8 T×a8 24. Cf1 b4! 25. Fe3 Db5 26. Fg5 Ta1 27. Dc2 Da6 28. F×f6 F×f6 29. Cg3 g6 30. Rh2 Fb5 31. Te3 Fg7 32. Ce1 Fh6 33. Tf3 Ff4 34. Db2 Da3 35. Dc2 h5 36. h4 g5 37. T×f4 g×f4 38. C×h5 D×b3 39. abandonne.

J. J.

18. ... b4 19. Cb1 Dc8.

Menace Fg4 ou F×h3 et si 20. Cg5 h6. Peut-être mieux est 19. ... Tf6 avec l'idée d'échanger une T sur la colonne g et de s'accrocher à la case g6.

20. Tdg1 !.

Pseudo-sacrifice avec des menaces graves : 21. Cg5, 22. Dh5.

20. ... F×h3 21. Dh5 Ff5 22. e×f5 D×f5 23. Tg5 Dd3.

Couvrir le Ph7 est impératif : 20. ... Dd7 ? 24. D×h7+ Rf7 25. T×g7+, etc.

24. Cd2 Tf7 25. Th3 !.

Menace 26. Fa7, ou Fb6, ou Fc5, ou Ff4 gagnant la DN contre T et F.

25. ... e4.

Il n'y a plus de défense à moins d'espérer 26. Ff4 Dd4 mais ce coup permet une fin brillante.



26. D×h7+ Rf8 27. Dh8+! abandonne.

La suite pourrait être 27. ... F×h8 28. T×h8+ Cg8 29. Tg×g8+ Re7 30. Fg5+ suivi du mat.

J. J.

EU-M-GT-90

DEFENSE GRUNFELD

W. MULLER
(Dresde)

DEMIAN
(Arad)

1. d4 Cf6 2. Cf3 g6 3. c4 Fg7 4. Cc3 d5 5. Ff4 0—0 6. e3.

Si 6. ... c×d5 C×d5 7. C×d5 D×d5 8. F×c7 Ff5 les Noirs ont l'initiative pour le P sacrifié.

6. ... c5 7. d×c5 Ce4.

Amène des complications. On préfère D×a5 ou Fe6.

8. C×d5 F×b2 9. Fc7 Dd7.

Il est possible que De8 soit meilleur : La DN va être sur la sellette.

10. Tb1 Fg7 11. Ce5 De6 12. Cf4 Df6 12. Dc2.

Et pas 13. Cd5 ? D×f2 mat.

13. ... C×c5 14. Cd5 De6 15. Cd3 Cba6 16. C×c5 C×c5 17. Fe2.

Meilleur était 17. Fg3 Fd7 18. Cc7

Df5 19. D×f5 (ou 19. e4 C×e4 20. C×a8 C×g3 21. D×f5 F×f5) F×f5 20. Tc1 (ou 20. Tb5 Fc3+ 21. Re2 b6 22. C×a8 T×a8 23. f3 Td8 24. e4 Fe6 25. Re3 Td1 =) Tad8 21. Cd5 Td7 avec égalité ou léger avantage noir.

17. ... Fd7 18. Fg3 Tac8 19. 0—0 Ce4.

Peu à peu les pièces blanches sont refoulées.

20. Cf4 Dc6 21. Fd3 C×g3 22. h×g3 b6 23. Tf1 e6 24. De2 Tf8 25. g4 Dc5.

Et maintenant la domination des diagonales va donner rapidement la victoire.



26. Tf1 Fa4 27. Tbc1 Da3 28. Fb1 Fb2 29. Tce1 Fc3 30. abandonne.

V. DEMIAN.

EU-M-GT-111

DEFENSE SICILIENNE

CHIZELLE
(F)

STERTENBRINK
(R.F.A.)

1. e4 c5 2. Cf3 e6 3. d4 c×d4 4. C×d4 Cf6 5. Cc3 Fb4 6. e5 Cd5 7. Dg4 g5 8. a3 F×c3+ 9. b×c3 Dc7 10. Dg3 Cf4 !? 11. F×f4 g×f4 12. Dg7 D×c3+ 13. Re2 D×d4 14. D×h8+ Re7 15. Df6+ Re8 16. Td1 Dc3 17. Td3 D×c2+ 18. Rf3 b6 19. R×f4 Fb7 20. Tg3 Dd2+ 21. Rg4 Fe4 22. f4 Cc6 23. Rh5 Fg6+ 24. Rh6 (un abri original pour le RB) 24. ... Dc1 25. Fd3 ! D×h1 26. F×g6 h×g6 27. Dh8+ Re7 28. D×a8 Cd4 29. Th3, 1-0.

EU-M-GT-111

DEFENSE SICILIENNE

WITTMANN
(Autriche)

CHIZELLE
(F)

1. e4 c5 2. Cf3 d6 3. d4 c×d4 4. C×d4 Cf6 5. Cc3 a6 6. Fg5 e6 7. f4 Fe7 8. Df3 Dc7 9. 0—0—0 Cbd7 10. Fd3 h6 11. Fh4 g5 12. f×g5 Ce5 13. De2 Cfg4 14. Cb3 h×g5 15. Fg3

b5 16. h3 Cxd3+ 17. Txd3 b4 18. Cd5 ?! exd5 19. e5 Fe6 20. Te1 Ch6 21. Cd4 0-0 22. Dh5 Rh7 23. Tf3 Dc4 24. exd6 Dxd4 25. dx e7 Tg8 26. Txe6 fxe6 27. Tf7+ Tg7 28. Txe7+ Rxe7 29. Dxe5+ Rf7 30. Fe5 Dg1+ 31. Rd2 Df2+ 32. Rd1 Tg8, 0-1.

TOURNOI 3744-1 DEFENSE ESPAGNOLE

VAN MAANEN C. JOUAN

1. e4 e5 2. Cf3 Cc6 3. Fb5 a6 4. Fa4 Cf6 5. 0-0 Cxe4 6. d4 b5 7. Fb3 d5 8. dx e5 Fe6 9. c3 Fe7 10. Fe3 0-0 11. Cbd2 Fg4 12. Dc2 Cxd2 13. Dxd2 Fxf3 14. gxf3 Cxe5 15. Rh1 ?! Fd6 16. Dxd5 Dh4 17. f4 Cg4 18. Dg2 Tae8 19. Tael Fxf4 20. Tg1 Txe3 !, 0-1.

EU-III-555 SICILIENNE

YRLES VAN DYCK

1. e4 c5 2. Cf3 Cc6 3. d4 cxd4 4. Cxd4 d6 5. Cc3 Cf6 6. Fc4 e6 7. Fe3 a6 8. De2 Fe7 9. 0-0-0 0-0 10. Thg1 Dc7 11. Fd3 b5 12. g4.

La traditionnelle course de vitesse propre à cette variante débute.

12. ... Cxd4 13. Fxd4 e5 14. Fe3 Fe6 15. g5 Ce8 16. h4 b4 17. Cd5 Fxd5 18. exd5 a5 19. Rb1 f6 20. gx f6 Fxf6.

Peut-être préférable est Cxf6.

21. Dh5 g6 22. Txe6 ?!

Un sacrifice qui finira par être correct.



22. ... hxe6 23. Fxe6 Tf7 !. Malgré cet excellent coup défensif ou blié.

24. Dg4 !.

A partir de là, les Blancs vont jouer de façon précise.

24. ... Fg7 25. h5 Rf8 26. h6 Tf6 27. Tg1 Fh8 28. Ff5 Cg7 ! 29. Fd7 ! Tf7 30. Fc6 !.

Le FB est recyclé sur une diagonale active et il obstrue la colonne c.

30. ... Tb8 31. Dg6 !.

Le C ne peut être pris sans donner l'initiative aux Noirs.

31. ... Cf5 32. Dg8+ Re7 33. Fg5+ Ff6 34. h7 ! Fxe5 35. h8=D Txe7 36. Dxe8 Cg7 37. Txe5 Rf6 38. Tg4 Db6 39. Fe8 ! abandonne.

La menace de mat permet d'entrer dans une finale gagnante avec une qualité et un P de plus. Par exemple : 39. ... Da7 40. Dxf7+ Dxf7 41. Fxe7, etc.

YRLES.

EU-III-555 ESPAGNOLE

YRLES VALDL

1. e4 e5 2. Cf3 Cc6 3. Fb5 a6 4. Fa4 Cf6 5. 0-0 Fe7 6. Te1 b5 7. Fb3 d6 8. c3 0-0 9. h3 Ca5 10. Fc2 c5 11. d4 Dc7 12. Cbd2 Fd7 13. Cf1 Tfe8 14. Ce3 g6 15. dx e5 dx e5 16. Ch2 Tad8 17. Df3 Fe6 18. Chg4 Fxe4 19. hxe4 c4 20. xg5 Ch5 21. Cd5 Db8 22. g4 Cg7 23. Cf6+ Fxf6 24. gx f6 Ce6 25. Rg2 Td6 26. g5 Cc5 27. Th1 Tee6 28. Fe3 Cd7 29. Txe7 ! Cxf6 30. gx f6 Txf6 31. Dh3 Rf8 32. Th8+, 1-0.

FRANCE-FINLANDE DEFENSE NIMZOVITCH

SANTINI SINKKO

1. d4 Cf6 2. c4 e6 3. Cc3 Fb4 4. Fe3 c5 5. Fd3 0-0 6. Cf3 d5 7. 0-0 Cc6 8. a3 dx c4 9. Fxc4 Fa5 10. Dd3 a6 11. dx c5 Dxd3 12. Fxd3 Fxc3 13. bxc3 Ca5 14. Tb1 Td8 15. Fc2 Fd7 16. e4 Tac8 17. Fe3 Cc4 18. Txb7 Cxa3 19. Fb3 Cxe4 20. Ta1 Cb5 21. Txa6 Cex c3 22. Ce5 Fe8 23. h3 Cc7 24. Td6 Cc3d5 25. Cc4 Cxe3 26. fxe3 Cb5 27. Txd8 Txd8 28. Ce5 Tc8 29. Cxf7 Txc5 30. Cd8 Cc7 31. Cxe6 Cxe6 32. Fxe6+ Rf8 33. e4 h6 34. Fd5 Tc2 35. Rh2 Tc3 36. h4 Te3 37. Tb3 Te2 38. Rg3 g5 39. Tf3+ Rg7 40. hxe5 hxe5 41. Tf5 Rg6 42. Te5 Fd7 43. Te7 Fb5 44. e5 Te3+ 45. Rf2 Te2+ 46. Rf3 Fd3 47. Ff7+ Rh6 48. Te1+ Rg7 49. Fh5 Te1 50. Rg3 Fe4 51. Rg4 Fxe2 52. Rxe5 Fd5 53. Te8 Tg1+ 54. Rf4, 0,5-0,5.

N'oubliez pas l'Abonnement 1979

1^{er} CHAMPIONNAT D'EUROPE PAR EQUIPES, 1973-75

DEBUT SCANDINAVE

DR STERN
(R.D.A.)

DR BERGRASER
(France)

1. e4 d5 2. exd5 Cf6 3. c4 c6 4. d4 cxd5.

La défense Scandinave se transforme en Caro-Kann, attaque Panov.

5. Cc3 e6.

L'autre alternative est 5. g6 suivi de Fg7 avec un sacrifice momentané du Pd5 après Db3.

Possible est aussi 5. Cc6 avec un jeu difficile pour les Noirs.

6. Cf3 Fe7 7. c5.

Certains joueurs estiment que seule cette avance permet de garder l'avantage du début : majorité aile D et espace plus grand.

7. ... Ce4.

On ne peut ajourner ce coup car après 7. 0-0 8. Fd3 ou Dc2 la case e4 serait contrôlée par les Blancs.

8. Dc2 f5 9. b4 0-0 10. Fd3 Ff6.

Menaçant Cc6 attaquant d4 et b4.

11. Tb1 Cc6 12. Ce2.

12. Fe3 étant impossible à cause de f4 c'est la seule façon de défendre le Pd4.

12. ... a5 ? !.

Stratégiquement faux car ce coup facilite la tâche des Blancs, d'autant plus que la ligne ouverte a tombera sous leur contrôle. Les Noirs doivent attaquer sur l'aile R et plus indiqué était 12. ... Fd7 pour diriger ce F sur l'aile R via e8.

13. a3 ax b4 14. ax b4 g5 15. b5 Ce7 16. 0-0 Cg6 17. Fb2 Dc7.

Les Noirs sont revenus au thème stratégique normal de ce début mais les Blancs ont déjà de l'avance à cause du 12^e coup noir. Ce coup vise l'aile R et, les coups blancs étant facilement prévisibles, tend un piège encore difficile à déceler : il s'agit d'inciter les Blancs à occuper le 7^e ou 8^e rangée avec leurs T.

18. Ta1 Txa1 19. Txa1 g4 20. Ce1 Cxf2 !.

Et maintenant ce sacrifice très dangereux permet une attaque sur l'aile R.



21. b6 Db8 22. c6.

Menace 23. c7.

22. bxc6 23. Rxf2 Dxe2 24. Fa3 Ce7.

Les Noirs ne peuvent jouer 24. ... Tf7 à cause de l'affaiblissement de la 8^e rangée.

25. Fxe7 Fxe7 26. Ta7 f4.

Inaugurant une attaque de mat commençant par f3. Le Fe7 est imprenable à cause de Dh4+.

27. Fxe7+ Rh8.

Mauvais est 27. ... Dxe7 28. Dxe7+ Rxe7 29. Txe7+ et les Blancs gagnent.

28. Cg1 !.

Le seul coup empêchant l'effondrement immédiat.

28. ... f3 29. Cexf3 gxf3 30. Cxf3 e5 31. dx e5 ?.

La faute décisive. 31. b7 ne serait pas meilleur à cause de 31. ... Txf3+ 32. Rxf3 Df4+ 33. Re2 Fg4+ 34. Re1 (ou 34. Rd3 e4 mat) Fh4 mat, mais il y avait un coup sauvant le demi-point : 31. Dg6 ! e4 32. Dg8+ Txe8 33. Cxe2 et les Blancs avec un pion de moins ont des chances d'annuler avec leur Pb6 fort.

31. ... Fg4 !.

Menace Txf3.

32. Ff5 Txf5 33. abandonne.

Si 33. Dxe5 Fc5+ et les Blancs perdent la Dame. DR BERGRASER.

« L'INITIATION AUX ECHECS »

La 5^e édition est parue. Outre les règles du jeu, elle contient des notions sur le jeu, et de nombreuses informations sur l'A. J. E. C. et la F. F. E.

8 F. seulement (titre de paiement libellé au nom de l'A. J. E. C. sans spécification d'adresse) à envoyer à : J. CHATENET, 18, square d'Anjou, 87100 LIMOGES.

COURS DE PERFECTIONNEMENT POUR DÉBUTANTS

COURS N° 28

CAUSERIE AU COIN DE L'ÉCHIQUIER

L'ART DE CONCLURE

(Concours échelle permanent)

DIAGRAMME N° 1
« Aucun répit »



Trait aux Blancs

Regardons — à la loupe — la position qui vous est proposée. Le pion f6, enfoncé dans le bastion noir, est une véritable épine. Les pièces « lourdes » (Dame et Tours) sont mal placées et la protection du pauvre Roi noir est précaire.

Les Blancs ont conquis la colonne h sur laquelle va s'exercer l'attaque finale. C'est-à-dire que le pion f6 a une puissance considérable dans cette position, mais aussi qu'il faut ouvrir la colonne h pour atteindre l'abri du RN. Et, vous le savez, il ne faut laisser aucun répit à l'adversaire.

Il faut donc faire sauter le premier bastion.

1. D×h7+! R×h7 2. Th1+ Rg8
3. Ch6+ Rh7 4. Cf7+d Rg8.

C'est maintenant la position idéale.



Trait aux Blancs

Question n° 129. A vous de jouer. Poursuivez l'attaque, en sachant que les Blancs donnent mat en quatre coups. (3 points.)

DIAGRAMME N° 2



Trait aux Noirs

Après avoir écarté les pièces de défense les Noirs ont obtenu une position de gain.

Question n° 130. A vous de jouer. Voyez-vous comment les Noirs vont pouvoir poursuivre et gagner leur partie? (3 points.)

DIAGRAMME N° 3
« Chasse à courre »



Trait aux Noirs

C'est sur l'aile Roi que les Noirs font leurs ravages.

1. ... f3+.

Ouverture de la colonne f pour permettre aux pièces d'attaquer le RB.

2. C×f3.
Plus douteux est : 2. F×f3 Df4 3. Th1 Fd7 4. Ce4 Fc6 et 5. ... Te8 donne un net avantage aux Noirs.

2. ... F×g4 3. h×g4 T×f3! 4. R×f3.

Si 4. Te1 T×f2+ 5. R×f2 De3+ et gagne.

Question n° 131. A vous de jouer. Comment obtenir le gain de la partie pour les Noirs? (4 pts.)

DIAGRAMME N° 4
« Vive le président!... »



Trait aux Blancs

1. Df3 Tc6.

Question n° 132. A vous de jouer. Si 1. ... d6—d5 2. Dh Td8, comment gagner une pièce avec les Blancs? (2 points.)

DIAGRAMME N° 5



Position après : 2. Te8 + Cf8 3. D×f6 h5, du diagramme « Président ».

Question n° 133. A vous de jouer.

a) Si 3. ... g×f6 comment obtenir l'avantage avec les Blancs? (1 point.)

b) Après 3. ... h5, les Blancs vont placer un mat forcé. Voyez-vous comment? (3 points.)

DIAGRAMME N° 6
« Une histoire de Fous... »



Trait aux Blancs

Après une chaude lutte en milieu de partie, les Blancs ont conquis des lignes ouvertes; les Noirs espèrent bénéficier de compensations par le groupement des forces sur le grand roque: Dame, Tour et deux Fous. Mais...

1. Fc5 Fc4.

Question n° 134. A vous de jouer. Si les Noirs jouent 1. ... F×c5, comment obtenir l'avantage pour les Blancs? (2 points.)

2. Dd8+! abandonnent.

Question n° 135. A vous de jouer. Si les Noirs jouaient : 2. ... D×d8, comment les Blancs gagnent-ils? (2 points.)

LES CAHIERS D'ECHECS

Pour noter vos parties AJEC)

Il permet de noter 50 parties! Tous les détails, deux diagrammes de rappel de position.

Couverture deux couleurs, format 21×29. Prix : 18 F.; étranger : 20 F. à J. NEGRO (adresse C.D.E., page 1), C.C.P. 257-351 U Marseille.

SOLUTION DU C.D.E. N° 259

Question n° 123. 3. De6! (men. 4. Df7 mat).

A part la prolongation de 4. ... Fd5 5. T×d5 Dd7 6. D×d7 mat, ou 3. ... Dd7 4. D×d7+ mat, les Noirs sont mat dans toutes les variantes. (2 points.)

Question n° 124. 2. f8=C+! et avec

une pièce de plus le gain n'est plus qu'une question de temps. (3 points.)

Question n° 125. 2. ... Re8 3. Cf7 + Rd8 4. Cf7 + Rc7 5. Ce8 Rc6 6. Ce5 + Rb5 7. Cc7 + Rxa5 8. Cc4 + mat. (5 points.)

Question n° 126. 8. Dxe5 + dxe5 2. Te6 + mat. (3 points.)

Question n° 127. 1. ... Fg1 ! (mén. 2. D x h2 mat.)

Si 2. Dh3 T x d1, etc.
Si 2. T x g1 T x d3 3. F x d3, etc. (3 points.)

Question n° 128. 4. D x f7 + Rh8 5. Dh5 + Rg8 6. Dh7 + Rf8 7. Dh8 + Re7 8. D x g7 + mat. (4 points.)

PRIME DU CONCOURS L'ART DE CONCLURE

Rappel du règlement :

— Le concours est permanent et ouvert à tous les lecteurs du C.D.E.

— A chaque série, les concurrents en tête du classement échelle reçoivent une prime « échecs » et repartent à zéro.

— Deux classements par an.

CLASSEMENT GENERAL :

Dernier classement dans le C.D.E. n° 251 du 15 mai 1978.

Nouveau classement après le cours n° 24 du 15 octobre 1978.

Nous publions deux classements :

A) le classement permanent actuel ;
B) le classement du fichier (participation facultative des lecteurs du CDE).

Classement « A » : Au sommet du classement échelle avec :

A. Poli (256 points) ; **J.-P. Monzie** (230) ; **Ritzk** (212) ; **J.-J. Chabeaud** ** (212) ; **Poupinel** *** (212) ; **L. Guimas** ** (210) ; **D. Monnier** ** (199) ; **P. Villiaume** ** (189) ; **S. Kuchly** (187) ; **J.-L. Seghesio** (182) ; **Dr J. Milin** *** (180), recevront « un cahier échecs » pour le jeu par correspondance (18 F.) et repartent à zéro.

Suivent MM. :

B. Delahaye * (166) ; D. Leborgne (154) ; M. Florea (Roumanie) (151) ; D. Lieby (142) ; **A. Venturini** * (140) ; J. Durieux (133) ; **G. Kazmierzak** * (125) ; **R. Villard** * (120) ; **R. Debrou** **** (114) ; **H. Gerphagnon** ** (112) ; **R. Boudou** * (112) ; G. Monnier (108) ; Nguyen Van Nuoi (107) ; **F. Revuz** ** (107) ; P. Ghestem (105) ; T. Pillas (105) ; **M. François** * (101) ; **P. Csillag** ** (100) ; P. Verdier (97) ; Randolfi (94) ; J. Biblocque (93) ; **A. Jailin** * (90) ; J.-M. Nicolas (89) ; G. Bunlon (87) ; P. Alloin * (86) ; F. Parent (86) ; J.-F. Poiraudreau (84) ; **Doudon** *** (84) ; Szanto (99) ; Le Nizeze (71) ; M. Blanchard * (69) ; **J. Jacquart** * (67) ; T. Lemaire (67) ;

O. Schmoebelun (93) ; J.-P. Camps (62) ; A. Rutschle (62) ; A. Holiuige (58) ; D. Maldonado (56) ; M. Gaubourg (54) ; R. Hadida * (53) ; G. Bruyère (52) ; **Santini** ** (49) ; A. Coyon (49) ; M. Montroig (47) ; G. Renard (46) ; A. Miradonarma (45) ; J.-P. Thomas (44) ; P. Carlier (42) ; P. Riczker (40) ; Palies (37) ; B. Sojka (37) ; J.-M. Martine (30) ; **S. Goeringer** * (21) ; A. Pinard (19) ; Soulie (19) ; Pecori (18) ; P. Lesage (16) ; J.-C. Roux (16) ; Zordan (16) ; P. Petitjean (14) ; E. Veysman (10).

Classement « B » (envoi des réponses très irrégulièrement) :

Par lettre alphabétique : MM. D. Adler (51) ; Dr Agnard (33) ; B. Allain (30) ; **Alozy** * (0) ; R. Andouche (16) ; **A. Aubret** * (0) ; J. Auge (24) ; E. Aumont (20) ; F. Binaud (14) ; Barratti (24) ; Bassat (24) ; Baumel (10) ; Baumer (24) ; Bellanger (75) ; **P. Beluire** * (42) ; A. Benlolo (49) ; G. Bertaux (26) ; Bieysse (35) ; Biguet-Petit-Jean (15) ; **P. Blettery** ** (0) ; P. Blin (24) ; Bodis (10) ; Bolleman (20) ; J. Bonnet (16) ; Bono (10) ; Bourgeois (20) ; **Boy** * (40) ; P. Boyer (45) ; R. Caesens (15) ; J. Calliet (24) ; Cantini (10) ; F. Carton (10) ; **Charoy** ** (0) ; P. Charrier (12) ; G. Chastanet (24) ; Chorein (20) ; Clairin (10) ; Coryn (30) ; Croc (15) ; V. Cuciuc (15) ; Dr David (35) ; Decarpentry (10) ; P. Deixonne (15) ; Dehors (39) ; **J. Delassus** ** (0) ; P. Delin (41) ; Demengeot (57) ; Denais (45) ; Denner (2) ; Deon (30) ; Desnays (15) ; Diguët (20) ; Dimier (60) ; Dubief (37) ; Dugres (15) ; Dujols (35) ; Durel (20) ; Estival (55) ; Esposito (15) ; A. Faraut (35) ; J. Fargere (40) ; A. Fayard (37) ; Figuière (40) ; Flant (24) ; Gaillard (24) ; Garodet (75) ; Gelcon (10) ; Gibert (3) ; Goepp (42) ; **Gouriou** * (0) ; P. Gran-

din (20) ; Gueniche (50) ; J. Gues (19) ; Guillaumie (48) ; Guirefolleau (24) ; Guthleben (5) ; Guyot (40) ; J. Hamar (5) ; C. Henniaux (30) ; Herouard (14) ; Hubert (5) ; D. Jacob (10) ; Jacomy (5) ; Joffart (35) ; Karp (10) ; M. Lallier (20) ; P. Lassis (5) ; Lecerf (10) ; A. Lefillastre (20) ; G. Lepage (2) ; **H. Lesord** * (0) ; Lubiano (10) ; Loutzenko (30) ; M. Mahé (5) ; J. Maillard (60) ; L. Maillard (10) ; G. Margiocchi (10) ; J.-M. Mattison (60) ; R. Michelin (5) ; Morel (10) ; Moureau (20) ; H. Muller (35) ; J.-M. Mege (32) ; Nicol (20) ; J.-P. Noiro (20) ; Nougier (40) ; Ostorero (70) ; G. Oudenot (10) ; Pacaud (20) ; A. Pellegrini (10) ; Perrin (15) ; J.-P. Petit (24) ; R. Pohier (45) ; J. Prengere (10) ; Ragouët (24) ; C. Reigner (34) ; R. Rettel (10) ; Revenu (10) ; Ribeiro (42) ; Richten (10) ;

Rivetti * (50) ; Rivière (5) ; Robiez (5) ; Ronghesi (10) ; Romero (10) ; J. Roux (55) ; Ruffenach (20) ; Abdelhaimid (30) ; Sapounoff (45) ; Scherrer (15) ; Schrader (35) ; Schwazr (5) ; Serre (20) ; Sohler (55) ; **Soret** **** (60) ; Tisserand (20) ; Tobolski (19) ; **Toniazzo** * (20) ; **Torres** * (0) ; L. Vera (3) ; G. Vincent (24) ; Weiss (15) ; **Weyand** * (10) ; **Wilde-meersch** * (10).

Notes :

● Le classement « B » ne paraîtra plus dans le C.D.E. Pour figurer au classement « A » il est nécessaire de nous faire parvenir un minimum de trois réponses par an.

● Pour tous les renseignements, règlement, etc., joindre une enveloppe timbrée.

COMMENTE POUR LE DEBUTANT PAR J. JAUDRAN

LES FAIBLESSES POSITIONNELLES

Il y a 4 sortes de faiblesses qui peuvent compromettre une position :

1° Les faiblesses de pièces : Toute pièce mal placée, inactive ou immobilisée est un handicap passager si on peut la remettre en jeu ou sérieux dans les autres cas.

2° Les faiblesses de cases : Toute avance de P, mal étudiée, inconsidérée ou parfois forcée peut entraîner une faiblesse de case. C'est très grave quand il s'agit de cases stratégiques importantes et que l'adversaire les transforme en cases fortes.

3° La faiblesse d'un complexe de cases : C'est le cas par exemple d'une colonne ouverte dominée par les pièces lourdes ennemies, d'une diagonale dominée par D et F, d'une position où il manque le bon F, etc.

4° Les faiblesses de P (P doublé, P arriéré, P isolé, etc.) : Elles sont en général très graves parce que définitives en général et tout perdre la partie en finale.

Le jeu positionnel consiste :

1° A créer ces faiblesses. C'est le premier stade de la partie et il commence dès les premiers coups de la partie.

2° A les maintenir quand l'adversaire a encore beaucoup de ressources et réagit vigoureusement. Il faut à la fois empêcher l'adversaire de les éliminer ou les échanger contre d'autres, éviter les contre-chances tactiques ou stratégi-

ques (une bonne activité des pièces peut compenser une faiblesse positionnelle, un P passé peut être dangereux, la création d'une faiblesse dans votre camp équilibre en général la position) et chercher à en créer d'autres.

3° A les exploiter. Le gain est certainement « une question de technique » mais aussi de travail, de persévérance et d'analyses sérieuses.

Bien mené le jeu positionnel est un travail de sappe et, passé un certain cap, il est difficile de lutter : Un jeu passif perd à la longue et en essayant d'éliminer une faiblesse on en crée une autre souvent plus grave.

Deux exemples pour essayer de montrer cet enchaînement, les difficultés de la défense et la nécessité pour l'attaquant de ne pas faiblir jusqu'à la fin.

COUPE EVRARD-DELANNOY, FINALE ESPAGNOLE

SMETANINE KOSTANTINOV
(Riazan) (Pensa)

1. e4 e5 2. Cf3 Cc6 3. Fb5 a6 4. Fa4 d6.

Dans la défense Steinitz les Noirs gardent en général un Pe5 puissant sans affaiblir leurs P de l'aile D en les avançant pour chercher du contre-jeu comme dans la plupart des variantes de l'Espagnole. Elle conduit en général à un jeu solide resserré et passif.

5. 0—0 Fd7 6. d4 Cf6.

Les Noirs peuvent ici contre-attaquer par 6. ... b5, échanger en d4 pour laisser la diagonale du futur Fg7 ouverte ou bétonner par 6. ... f6.

6. ... Cf6 ne semble pas dans l'esprit du système ou on développe l'aile R en laissant le Pf libre pour renforcer le Pe5 par f6, Cge7, Cg6 ou pour contre-attaquer rapidement, si les Blancs ferment le centre, par d4d5, sur le Pe4 par g6, Fg7, Cge7, 0—0 et f5, et dans cette partie les Noirs auront pas mal de problèmes avec le clouage de ce C.

7. c3 g6 8. d x e5.

A l'avance la diagonale du Fg7 va se fermer et la contre-attaque sur e4, gênée ici par le CN mais possible, est plus hasardeuse avec un Pe5 non soutenu par le Pd6.

8. ... C x e5 9. C x e5 d x e5 10. Te1.

10. ... Fg5 (menaçant 11. F x f6 D x f6 ? 12. D x d7 mat) paraît plus énergique mais les Noirs peuvent jouer 10. ... Fe7 ou 10. ... Fg7 11. Cd2 h6.

Les Blancs ne craignent pas l'échange Fa4-Fd7 (si 10. ... F x a4 11. D x a4+ Dd7 (ou 11. ... b5 12. Db3) 12. Db3 b6 13. Fg5 Fg7 14. Cd2 suivi de 15. Tad1 avec avantage) mais n'ont aucun intérêt à l'effectuer (si 10. ... F x d7+ D x d7 11. D x d7+ R x d7 la finale est plate et presque égale).

10. ... De7.

Peut-être pour faire croire à un 0—0—0 futur, inciter les Blancs à avancer prématurément leurs P de l'aile D pour les affaiblir et faire le 0—0 ? . A envisager doit être 10. ... Fd6 avec un F à demi-mauvais.

11. Cd2 Fg7 12. Cf1 0—0 13. Fg5.

Les 2 cases stratégiques importantes sont d5 pour les Blancs (et ils commencent à s'en occuper) et d4 pour les Noirs, inaccessible tant que le PB reste en c3.

13. ... Tad8 14. Ce3 c6 ? !.



Dans l'immédiat il faut parer 15. Cd5 avec net avantage blanc. Par exemple : 14. ... Fc8 15. Cd5 Dd6 16. Df3.

A moyen terme il faut choisir, quand la position le permet, entre la défensive stricte et la contre-attaque ou on recherche des contre-chances en acceptant quelques faiblesses ou quelques risques.

A long terme il faut aussi penser à la finale et elle sera inférieure pour les Noirs après les échanges : Ils garderont le mauvais Fg7 contre le bon FBg5 ou le CB (après h6, g5, Ch5, C x g3).

Les Noirs évitent les échanges, cherchent du contre-jeu sur la colonne d mais affaiblissent leurs cases noires de l'aile D (et en particulier la diagonale g1a7) au lieu de se lancer dans une franche contre-attaque par 14. ... Fe6 avec les suites possibles 15. Cd5 (ou 15. Dc2 b5 16. Fb3 c5 et possibilités sur l'aile D ou 15. Dc2 h6 16. Fh4 g5 17. Fg3 Ch5) 15. ... F x d5 16. e x d5 Dd6 17. c4 h6 suivi de g5, Cd7 et f5 avec jeu sur l'aile R, qu'ils tenteront avec quelques temps de retard.

15. Dc2 h6 16. Fh4 Fc8 17. f3 Td7 18. Cf1.

Rien à espérer pour l'instant sur les cases blanches et le C laisse la place au F.

18. ... Tfd8 19. Fb3.

Occupant une bonne diagonale sans s'inquiéter des 2 TN sur la colonne d.

19. ... b5.

Avec une position qui se dégrade les Noirs se décident avec 5 coups de retard.

20. a4 !.

Et les PN affaiblis servent immédiatement de cible.

20. ... g5.

Avant d'envisager c6c5 pour colmater les brèches sur cases noires il faut se débarrasser du clouage ou éviter l'échange F x f6 mais une nouvelle case est affaiblie en f5.

21. Ff2.

Menace Fb6 ce qui met une TN hors-jeu et permet de reprendre le contrôle de la colonne d.

21. ... Tb7 22. a x b5 a x b5 23. Ta6.

Attaque le Pc6 et menace Fb6.

23. ... c5.

Limite le Ff2 mais les Noirs vont hériter d'un P faible avancé fixé sur case noire ce qui rend le Fg7 complètement mauvais.

Si 23. ... Dc7 24. Fc5. Si 23. ... Dd7 24. Fb6.

24. c4 ! b x c4.

Ou 24. ... b4 25. Tc6 Tc7 26. F x c5 avec gain de P.

25. F x c4 Tc7 26. Ta5 Ff8.

Un petit rôle défensif pour le Fg7 et une anticipation : Après Rg1h1 les Blancs auraient eu une menace : 28. T x c5 T x c5 29. F x c5 D x c5 ? 29. F x f7+.

27. Dc3.

Menace 28. Da3 Cd7 29. Fd5 suivi de Tc1.

27. ... Fe6 28. F x e6.

Et pas 28. D x e5 ? F x c4.

28. ... D x e6 29. b4 !.

Les Blancs augmentent leur avantage en créant un P passé fort tant que la TN n'est pas défendue.

29. ... Tdc8 30. b5 De8.

Attaque le Pb5 en libérant la case e6 : Avec 1 CN en d4 la position noire serait nettement améliorée et les 2 routes passent par e6 : f6, h5, f4, e6, d4 ou f6, h7, f8, e6, d4.

31. Ce3 !.

La position n'est pas encore mûre et les Blancs vont travailler maintenant sur les cases blanches accessibles depuis c5 et g5 et affaiblies par l'échange F x e6.

31. ... Tb7 32. Cf5.

Ignorant 32. ... T x b5 après lequel suit 33. T x b5 D x b5 34. D x e5.

32. ... Ch5 33. g3 Rh7.

Si 33. ... T x b5 34. T x b5 D x b5 35. D x e5 (menaçant Fd4) Fg7 36. C x g7 C x g7 37. Fd4.

34. Ce3.

Avec un petit bénéfice : g3 a ouvert une case de fuite pour le RB et le RN est un peu plus excentré.

34. ... Cf6.

Si 34. ... T x b5 35. T x b5 D x b5 36. D x e5 Cg7 (sinon 37. Df5+ gagne la T) 37. Cf5 (ou Cg4 ou Cd5) Dc6 38. Tc1 avec forte pression.

35. Tb1.

Menace b6 et Ta7.

35. ... Cd7 36. Cd5.



Ce qui permet la conquête de d5.

36. ... Tcb8.

Et pas 36. ... Cb6?? 37. Cf6+.

37. b6.

Le PB est maintenant bloqué mais il va immobiliser toutes les pièces noires et servir de point d'appui pour le CB en c7.

37. ... De6 38. Tab5 f6.

Si 38. ... C x b6 39. Db3 (39. Db2 ? Ca4) c4 40. De3 avec gain de pièce.

39. Rg2 Dc6 40. Dc4.

Menace 41. Cc7.

40. ... De6.

Si 40. ... C x b6 41. C x b6 (ou 41. F x c5 F x c5 42. T x c5 Dd6 43. Tc6 ou 41. F x c5 Cd7 42. T x b7 T x b7 43. T x b7 D x b7 44. F x f8 C x f8 45. C x f6+) 41. ... C x b6 42. T x b6 T x b6 43. T x b6 D x b6 44. Df7+.

41. T5b2 Rg7.

Si 41. ... C x b6 42. Da6.

42. Da4.

Pour jouer 43. Cc7 Dd6 44. Td1.

42. ... Fd6 43. Td2 !.

Si 43. Cc7 F x c7 44. b x c7 T x b2 45. c x b8 = D T x b8.

43. ... Rf7.

Si 43. ... C x b6 44. C x b6 T x b6 45. T x b6 T x b6 46. Da7+.

Les Noirs ne peuvent plus empêcher Cc7 avec une combinaison décisive.

44. Cc7 De7.

Si 44. ... F x c7 45. b x c7 T x a1 (sans échec : Utilité de 39. Rg2) 46. T x d7+ . Si 45. ... T x c7 46. T x d7+ T x d7 47. T x b8.

45. Cb5 T x b6.

Forcé sinon le F est perdu.

46. C x d6+ T x d6 47. T x d6 D x d6.

Ou 47. ... T x b1 48. T x d7.

48. Td1 abandonne.

Si la D s'en va le C est perdu et si 48. ... Cb6 49. Da7+.

44. ... De7.

Si 44. ... F x c7 45. b x c7 T x a1 (sans échec d'où l'utilité de Rg2) 46. T x d7+.

Si 45. ... T x c7 suit 46. T x d7+ T x d7 47. T x b8.

45. Cb5 T x b6.

Sinon le F est perdu.

46. C x d6+ T x d6 47. T x d6 D x d6.

Ou 47. ... T x b1 48. T x d7.

48. Td1 abandonne.

Le C est perdu si la D s'en va et 48. ... Cb6 permet 49. Da7+.

(A suivre.)

NOS TOURNIS

CHAMPIONNAT DE FRANCE 1978

53. Druet-Chizelle	0-1
54. Lesbros-Alberny	½-½
55. Agarkoff-Mariette	1-0

Classement provisoire

1. Goldenberg	10 / 11	90 %
2. Chizelle	6½ / 8	81 %
3. Pellegrino	5½ / 10	55 %
4. Franssen	5 / 9	55 %
5. Agarkoff	4½ / 7	64 %
6. Roche	4 / 5	80 %
7. Lebel	4 / 8	50 %
8. Litique	3½ / 6	58 %
9. Viaud	3 / 5	60 %
10. Lesbros	2½ / 4	62 %
11. A. Roque	2 / 4	50 %
12. Bouttier	1 / 3	33 %
13. Mariette	1 / 8	12 %
14. Zorn	1 / 10	10 %
15. Leiss	½ / 3	16 %
Druet	½ / 3	16 %
17. Alberny	½ / 6	8 %

TOURNOIS A CINQ

Nouveaux Tournois

1078	De Vathaire, Clere, Dalmas, Mathieu, L. Lyot.
1079	Stawiarski, Goerlinger, Bergère, Ducel, Larrouy.
2151	Georges Harmon, Patrice Danzanvilliers, Jean Marténot, Jean-Claude Bouet, André Gérard.
2152	Claude Husser, André Gérard, Dominique Delille, Jean-Pierre Monzie, Michel Lagneau.
2154	Franz Destrebecq, Fernand Santamarina, Jackie Dubois, Jean Martenot et Gaspard Jene.
2155	Jean - Pierre Omnes, Sylvain Kuchly, Michel Calschi, Alain Kieffer et Jean Pavilla.
3273	Rey-Jouvin, Peyrot, Schafier, Audibert, Canut.
3274	Giraud, Grand, Chomel, Lambert, Scellier.
3275	Beck, Dracq, De Winne, Derlon, Charron.

Résultats

1063	1. De Carpentry, Desbois, Petit, 6; 4. Kekenbosch, Leis, 0.
1064	1. Mirra, 6; 2. Taille, 5; 3. Perrenot, 4,5; 4. Le Nineze, 4; 5. Charmeux, 0,5.
3229	1. Luc Romoef, 8; 2. A. Mare, 5; 3. C. Pouplard, 4; 4. M. Welby, 2; 5. B. Dubois, 1.

3234	1. Jacques Joakimides, 6,5; 2. R. De Winne, 5,5; 3. M. Samraoui, 3; 4. C. Putigny, 2,5; 5. Y. Réant, 0,5.
3236	1. ex æquo P. Danzanvilliers et D. Viard, 6; 3. M. Richard, 3,5; 4. J. Loizil, 2,5; 5. Rey-Jouvin, 2.
3248	1. D. Rateau, 7,5; 2. J. Briemeur, 5,5; 3. J. Duchene, 5; 4. P. Montréal, 2; 5. Caillet, 0.

TOURNOIS TRIANGULAIRES

Nouveaux Tournois

Débuts thématiques :

701	R. Hadida, J. Poumarat, G. Goujon.
702	D. Deloras, J. Villain, M. Armato.
703	F. Blondel, G. Goujon, D. Deloras.
704	J. Prengere, J. Aubert, J.-M. Pichon.
705	J. Bibloque, A. Stutz, Ch. Massiera.

Débuts libres :

314	T. Callewaert, J. Souchon, D. Trumelet.
315	L. Gilli, R. Lippmann, B. Papet.
316	H. Pellet, P. Wetzler, A. Glegon.
317	P. Blanchon, D. Antignat, C. Jean.
318	B. Allain, G. Barataud, P.-R. Dupont.
319	J.-M. Godfrin, A. Blanc, R. Devillers.
320	A. Mastid, G. Dacquay, G. Desbrosses.
321	Mme M. Fity, J. Prengere, J.-P. Mongodin.
322	G. Lopez, F. Louvet, R. Fity.
323	B. Sidorenko, M. Armato, Y. Paquis.
324	C. Wels, A. Robert, M. Del Bano.
325	Mme Gentilini, G. Gaidot, R. Haida.
326	F. Cote, R. N'guyen Van Nuoi, Ch. Dartigues.
327	B. Mandain, M. Delaporte, L. Conil.
328	H. Guineret, J.-P. Tilquin, G. Noël.

Les inscriptions, **ouvertes aux joueurs de toutes catégories**, sont reçues en permanence pour les débuts libres et, ce mois-ci, pour les débuts à thème suivants :

№ 11 : Défense Pirc :

1. e4 d6 2. d4 Cf6 3. Cc3 g6 4. f4 Fg7 5. Cf3 0—0 6. e5 Cfd7 7. h4. Trait aux Noirs.
--



№ 12 : Gambit du Roi, défense Keene :

1. e4 e5 2. f4 Dh4+ 3. g3 De7. Trait aux Blancs.
--



№ 13 : Partie Espagnole (sacrifice du FN en g4) :

1. e4 e5 2. Cf3 Cc6 3. Fb5 a6 4. Fa4 d6 5. 0—0 Fg4 6. h3 h5 !? 7. d4 b5 8. Fb3 C x d4 9. h x g4 h x g4 10. Cg5. Trait aux Noirs.
--



№ 14 : Défense Française :

1. e4 e6 2. d4 d5 3. Cc3 Fb4 4. e5 c5 5. a3 F x c3+ 6. b x c3 Ce7 7. Dg4 c x d4 8. D x g7 Tg8 9. D x h7 Dc7. Trait aux Blancs.
--

Il est recommandé de prévoir un thème de remplacement éventuel.

Propositions de thèmes — qui ne pourront être retenus que si la position résultant de coups imposés est jugée équilibrée — et demandes d'inscription (ces dernières accompagnées de 4 timbres à 1,20 F.), sont à adresser à :

D. REICHMAN,
19, rue des Trois-Bornes,
75011 Paris

COUPE DE FRANCE

Nouveaux Tournois

Préliminaires :

4034	F. Dross-Le Taconnoux.
4035	F. Dross-P. Mellul.
4036	H. Gontiès-J. Parfait.
4037	J. Bibloque-R. Giappesi.
4038	P. Soulas-B. Salpêtré.

Seizièmes de finale, 79/16 A (matchs à 3) :

1.	Collet-Szczot-Schnoebelen.
2.	Verdier-Labbé-Zordan.
3.	Flourac-Le Page-Auriole.
4.	Sibut-Decarpeny-Lacoste.
5.	Edel-De Lagontrie-Calvo.
6.	Cadiou-Noël-Cor Amor.
7.	Dubocage-Kieffer-Chevolot.
8.	Martenot-Calschi-Audoubert.
9.	Bousquet-Dufetelle-Foucq.
10.	Poumarat-Fédéli-Réant.
11.	Meslage-Blondel-Santamarina.
12.	Guichard-Alozy-Pécori.
13.	Pain-Piart-Leborgne.
14.	M. Richard-Sagnat-Boutonnet.
15.	Vigneron-Bonnet-P. Mallet.
16.	Valette-Alessandri-Pourré.

Huitièmes de finale, 79/8 A :

1.	Besada-J.-P. Petit.
2.	Dr Mirouf-Piart.
3.	Richard-Renaud.

4.	Delin-M. Durand.
5.	Cleguer-Blanc.
6.	Roelens-Poupinel.
7.	Jester-Fédéli.
8.	Gambini-Manceron.

Quarts de finale, 79/4 A :

1.	Moindrot-Ribou.
2.	Schweiguth-Waeselink.
3.	Chauvat-Carbonnell.
4.	Ruiz-Bismuth.

Tirage au sort effectué au cercle de Dax, le 15-1-1979.

Finale :

J. Lemaire-Lalou	2-0
------------------	-----

Félicitations au Champion de France 1973, Jacques Lemaire, qui inscrit pour la première fois son nom au palmarès de l'épreuve.

Résultats

4864	P. Verdier-J.-P. Maillard	2-0
4941	J. Deiber-C. Hugel	1-1
4944	J.-P. Viret-S. Ribardièrre	2-0
3622	Poumarat-F. Benhamouda	2-0
3623	R. Zordan-J. Joakimides	2-0
3639	F. Blondel-R. Cros	2-0
3650	R. B.-Petit-Jean - C. Granier	2-0
3654	A. Ventre-J.-L. Lefebvre	2-0
2424	C. Jester-M. Welby	2-0
2428	D. Antignat-Gambini	1-1
2430	J. Flavien-G. Bonneville	1-1
2436	A. Piart-J. Truquet	2-0
2443	J.-P. Petit-J. Laborie	2-0
2455	A. Piart-O. Neubauer	2-0
1244	D. Antignat-J.-P. Omnes	2-0
1254	M. Poupinel-J. Bergé	2-0
1258	Dr Mirouf-J. Martenot	1-1

Seizième de finale : Tournoi 78/16 A :

10	Fédéli-Morre Chevalier	2-0
----	------------------------	-----

Huitième de finale :

67	Waeselink-Issaly	2-0
----	------------------	-----

Quart de finale :

74	A. Garcia-J. Pasek	1-1
----	--------------------	-----

Demi-finale :

44	P. Lahilhanne-R. Roelens	1½-½
----	--------------------------	------

MATCHS DEFIS

Résultats

76/	43 F. Brant-Monnier	1-0
	50 Marioge-Brant	0-1
	51 Brant-Marioge	½-½
77/	9 Monnier-Brant	0-1
	10 Brant-Monnier	½-½
	16 M. Lepage-M. Brant	0-1

150	J. Hamar-B. Couet	0-1
151	Couet-Hamar	1-0
155	J. Chesneau-R. Mostrag	0-1
163	Brant-Lepage	1-0
78/22	E. Pouliquen-D. Lagière	1-0
23	Lagière-Pouliquen	0-1
26	Gentilini-Crozes	1-0
50	Tcharnetski-Brant	½-½
51	Brant-Tcharnetski	0-1
59	G. Harmon-M. Bert	0-1
65	G. Tourné-E. Gueneau	½-½
90	G. Bouligaud-G. Harmon	1-0
136	R. Thomas-J. Calvo	0-1

Nouveaux tournois

78/201-202	Lamelin-Pujol.
203	Prévost-Dufetelle.
204	Dacquay-Pouliquen.
205	Pouliquen-Dacquay.
206	Chevolot-Ferrebeuf.
207	Cadiou-Touillet.
208-209	Granier-Bullon.
210-211	Sawewski-Pouplard.
212-213	G. Lepage-Kousnetzoff.
214-215	Ferrebeuf-Soulas.
79/2	Pouplard-Gues.
3	Tcharnetski-Dury.
4	Touillet-Cadiou.
5	Martenot-Crozes.

TOURNOIS JEUNES

Nouveaux tournois

T. 37 à 3 joueurs :
Ph. Rigo, P. Jensen-Gola, A. Mari.
T. 38 à 3 joueurs :
Ph. Masingue, Ed. Beauville, J. Ri-naudo.
T. 39 à 3 joueurs :
W. Thivet, J.-P. Gomez, J.-M. Cas-tillon.

Résultats

T. 25 à 3 joueurs :
1. Castillon, 4 ; 2. Lefranc et Si-dorenko, 1.

VII^e COUPE INTERLIGUE

Classement final

Le Languedoc emporte de justesse la VII^e Coupe Interligue devant l'Île-de-France, tandis que la Guyenne souffle la troisième place à la Ligue du Nord.

Résultats individuels (suite)

245	Evrard-Belluire	1-0
446	Chabeaud-Felez	1-0
247	Faber-Druet	½-½

548	Lé Ninèze-Henriet	1-0
549	Brassart-Criton	1-0
150	Javelle-Weill	1-0
351	Asencio-Tinant	1-0
352	Michel-Tinant	1-0
153	Dulhauste-Javelle	½-½
154	Dulhauste-Weill	1-0
155	Trommsdorff-Dulhauste	1-0
356	Brassart-Poirier	1-0
357	Michel-Brassart	1-0
358	Asencio-Brassart	1-0
159	Javelle-Trommsdorff	½-½
160	Javelle-Sansas	1-0
161	Trommsdorff-Sansas	1-0
162	Dulhauste-Sansas	1-0
563	Feytis-Le Ninèze	1-0
564	Feytis-Lemaire	1-0
265	Belluire-Druet	1-0
566	Marquis-Maume	1-0
467	Corinthios-Chabeaud	1-0
168	Weill-Trommsdorff	½-½
369	Asencio-Criton	½-½
370	Michel-Asencio	1-0
371	Asencio-Poirier	1-0
372	Poirier-Michel	½-½
373	Criton-Poirier	1-0
374	Bernard-Criton	1-0
475	Felez-Lennon	1-0

Echiquier n° 1 :

1. Schall, 4 ; 2. Javelle, 3,5 ; 3. Trommsdorff, 3 ; 4. Dulhauste, 2,5 ; 5. Sansas, 1,5 ; 6. Weill, 0,5.

Echiquier n° 2 :

1. Evrard et Faber, 3,5 ; 3. Chandon-Moët et Belluire, 3 ; 5. Druet et De-lassus, 1.

Echiquier n° 3 :

1. Michel, 4,5 ; 2. Asencio, 3,5 ; 3. Criton, 2,5 ; 4. Tinant et Brassart, 2 ; 6. Poirier, 0,5.

Echiquier n° 4 :

1. Laclau, 4,5 ; 2. Corinthios, 4 ; 3. Chabeaud, 3,5 ; 4. Felez, 2 ; 5. Len-non, 1 ; 6. Legros, 0.

Echiquier n° 5 :

1. Marquis, 4 ; 2. Maume, Le Ni-nèze et Feytis, 3 ; 5. Henriët, 2 ; 6. Lemaire, 0.

Classement par équipes :

1.	Languedoc	16,5 pts
2.	Île-de-France	16 pts
3.	Guyenne	12 pts
4.	Nord	11,5 pts
5.	Champagne-Ardenne	10,5 pts
6.	Poitou-Charentes	8,5 pts

TOURNOI DE MASSE XX^e ANNIVERSAIRE D'EUROPE ECHECS

Ce tournoi a démarré le 31 janvier dernier. Le tirage au sort effectué à l'intérieur de chaque groupe, sauf, bien entendu, dans le groupe 2, qui ne comportait que onze joueurs, a donné le résultat suivant :

Tournoi n° 1, groupe 2 :

1. Dominique Delille ; 2. Denis Char-pentier ; 3. Roland Criton ; 4. Alfred Boulet ; 5. Aldo Bonatti ; 6. M. Bras-sart ; 7. Dr Maurice Alberty ; 8. Alain Polard ; 9. Philippe Lemerle ; 10. J.-Marc Mayer ; 11. Jorge Besada.

Tournoi n° 2, groupe 3 :

1. Didier Leborgne ; 2. Louis Ma-thieu ; 3. David Reichman ; 4. Pierre Bertin ; 5. Ch. Grimbert ; 6. Michel Yrles ; 7. Jacques Hamar ; 8. Michel Ostorero ; 9. Yves Blanc ; 10. A. de Neyman ; 11. Christian Semanne ; 12. Gilles Pech.

Tournoi n° 3, groupe 3 :

1. Francis Blondel ; 2. Jacques Jou-haneau ; 3. Patrick Vallette ; 4. Ch. Grimbert ; 5. J. de Lagontrie ; 6. Etien-ne Dury ; 7. André Dubois ; 8. A. Kouznetzoff ; 9. Pulat Tacar ; 10. Phi-lip Sazarin ; 11. Patrick Justet.

Tournoi n° 4, groupe 3 :

1. Didier Leborgne ; 2. Louis Ma-thieu ; 3. U. Jotterand ; 4. Jacques Ha-mar ; 5. Gérard Chauvat ; 6. Daniel Tisserand ; 7. Gérard de Geyer ; 8. Aldo Bonatti ; 9. Rodolphe Rispoli ; 10. Francis Poirier ; 11. Bertrand Sireta.

Tournoi n° 5, groupe 4 :

1. Francis Blondel ; 2. Rudy Ran-dolfi ; 3. Georges Gamant ; 4. Daniel Deloras ; 5. Gilles Enteric ; 6. Alain Mé-tayer ; 7. Alain Eyrard ; 8. Yves Char-lemagne ; 9. Christian Serre ; 10. Jac-ques Ribou ; 11. Roland Boudon.

Tournoi n° 6, groupe 4 :

1. Pierre Lucciani ; 2. Pierre Baru-chel ; 3. Bernard Gobert ; 4. Jean Cri-del ; 5. J.-Pierre Tisserand ; 6. Jean Treber ; 7. J. Gimard ; 8. Thierry Vers-pecht ; 9. Alain Mare ; 10. René Grou-man ; 11. Jean Chevotat.

Tournoi n° 7, groupe 4 :

1. Pierre Malezieux ; 2. Pascal Deil-ler ; 3. Pierre Riczker ; 4. Jacques Vieux ; 5. P. Wetzel ; 6. Daniel Bouk-kezoula ; 7. Jacques Selun ; 8. Jean-Michel Nosedà ; 9. Christian Deneuvil-le ; 10. Paul Hermann ; 11. J.-M. Gui-mier.

Tournoi n° 9, groupe 4 :

1. André Noitry ; 2. P. Lemeyre ; 3. André Marcinkowski ; 4. Bernard Ruch ; 5. Pol Lasbleis ; 6. Serge Colin ; 7. Robert Magny ; 8. Benoît Lefranc ; 9. J.-M. Guimier ; 10. Francis Vigou-roux ; 11. Mme Annie Morel d'Arleux.

Tournoi n° 10, groupe 5 :

1. Joseph Flecher ; 2. Daniel Juric ; 3. François Padilla ; 4. Christian Grol-let ; 5. Joël Gontard ; 6. Alain Meersse-man ; 7. Edgar-Pierre Bres ; 8. Chris-tian Noisette ; 9. Mme J. Thomas ; 10. Bertrand Guyard ; 11. Henri Audi-bert.

Tournoi n° 11, groupe 5 :

1. Bertrand Rousselot ; 2. Christian Grollet ; 3. Pascal Jamey ; 4. J.-P. Ca-talan ; 5. Pierre Bayle ; 6. Yves-Marie Réant ; 7. Fernand Martin ; 8. Joseph Kristof ; 9. Raymond Wajchenberg ; 10. Jean Copin ; 11. Jacques Lagarrue.

Tournoi n° 12, groupe 5 :

1. Joël Duchene ; 2. Guy Charondiè-re ; 3. Georges Ceccaldi ; 4. José Dei-ber ; 5. Jean-Marie Grillon ; 6. Guy Bunlon ; 7. Francis Parent ; 8. Roger Wolff ; 9. Raymond Dubrana ; 10. Christian Rousseau ; 11. Daniel Villeneu-ve ; 12. Germeson Herschel.

Tournoi n° 13, groupe 5 :

1. Jean Polit ; 2. Jean-Pierre Camps ; 3. Jacques Cohen ; 4. Jean-Marie Gril-lon ; 5. Maurice Mahe ; 6. Gérard Boi-vineau ; 7. Euwald Pouliquen ; 8. Rainer Mostrag ; 9. Paul Brevaux ; 10. Jac-ques Héritier ; 11. Rodolphe Caffenne.

Tournoi n° 14, groupe 5 :

1. Jean-Luc Gessner ; 2. J.-Paul Pascault ; 3. Michel Labassee ; 4. Ray-mond Sancholle ; 5. Michel Brinquin ; 6. Thierry Soussi ; 7. Didier Rey ; 8. Ariel Nahon ; 9. G. Barraud-Surchamp ; 10. Jean Léonard ; 11. Claude Vilarem.

Tournoi n° 15, groupe 5 :

1. Bernard Lemme ; 2. Pierre Coque-mar ; 3. Raymond Masse ; 4. Roger Wolff ; 5. Daniel Massi ; 6. Claude Mi-nière ; 7. Roger Kaiser ; 8. Mme J. Thomas ; 9. Pierre Vilarem ; 10. Jac-ques Héritier ; 11. Serge Parizot.

5^e CHAMPIONNAT DU LYONNAIS

Poule 1 : 1. Neau, 4/4 ; 2. Alloin, 3/4 ; 3. Cardinal, 0/2 ; Noitrot, 0/2 ; Payant, 0/2 (autres résultats non par-venus). Qualifié : Neau.

Poule 2 : 1. Delavaux, 3,5/4 ; 2. Dr Perbet, 2,5/4 ; 3. Sidorenko, 2/4 ; 4.

Champenois, 1,5/4 ; 5. Putigny, 0,5/4. Qualifié : Delavaux.

Poule 3 : 1. Besada, 4/4 ; 2. Malconado, 3/4 ; 3. L. Noirrot, 2/4 ; 4. Juric, 1/4 ; 5. Boyer, 0/4. Qualifié : Besada.

Poule 4 : 1. Reymond, 3/4 (S.B. 18) ; 2. Burnier, 3/4 (S.B. 12) ; 3. Gabet, 2/4 ; 4. Jourjon, 1/4 ; 5. Colin, 1/4. Qualifié : Reymond.

La finale se disputera à partir du 15 janvier entre MM. Neau, Delavaux, Besada, Reymond.

MODIFICATIONS AU CLASSEMENT

Deux joueurs ont été oubliés dans la liste de classement parue dans le numéro de janvier pour le G.P.D.F.E. :

274 Jean-Paul Richter 722
442 Dominique Rius 547

Qu'ils veuillent nous excuser pour cette omission.

Le Directeur du Classement.

Abrantès V., 491 ; Asencio J., 701 ; Audoubert J., 525 ; Avenel R., 568 ; Ballester J., 594 ; Beck G., 513 ; Belluire P., 694 ; Berbon J.-M., 470 ; Bergeraser, 939 ; Bert M., 640 ; Bertin P., 611 ; Besada J., 695 ; Blacher F., 614 ; Blanc Y., 624 ; Blondel F., 575 ; Bonnet J., 539 ; Bouligaud G., 584 ; Boutonnet R., 580 ; Brant F., 527 ; Bras-sart M., 636 ; Brusseleers J., 484 ; Busieau C., 460 ; Cadroy C., 706 ; Camps J.-P., 424 ; Caumes J., 706 ; Cazzitti J., 657 ; Chabeau J.-J., 633 ; Chandon-Moët J.-R., 669 ; Charmeux J., 625 ; Chatelain L., 484 ; Chaussard M., 604 ; Chauvat G., 640 ; Chevolot J., 521 ; Chomel J., 561° ; Claret L., 636 ; Cleguer H., 623 ; Conner M., 544° ; Cor A., 493° ; Corinthios M., 729 ; Coste-plane J., 471° ; Criton R., 730 ; Cros R., 509 ; Mlle Crozes J., 536 ;

Dacquay G., 555° ; Daumin P., 743 ; Debrou R., 573 ; Decarpentry P., 689 ; Deiber J., 444 ; Delahaye B., 539° ; De La Orden A., 496 ; Delassus J., 663 ; Delille D., 634 ; Dellinger A., 674 ; Delplanque M., 588 ; Deneuille C., 592 ; Der Hagopian V., 586 ; Desbois P., 673 ; Deveau H., 451° ; Diguët A., 585 ; Doche P., 520° ; Druet R., 754 ; Dubois J., 620 ; Dubois R., 780 ; Dufetelle C., 558 ; Dulhauste A., 695 ; Durand M., 586 ; Dury E., 596 ; Edel J.-M., 533 ; Evrard P., 745 ; Faber M., 752 ; Feldis Y.-P., 648 ; Flavien J., 587 ; Foucque P., 415 ; Fougillet J., 603 ; Foutelet J., 631 ; Franssen R., 743° ;

Gamant Georges, 529 ; Gambini P., 517 ; Gandon P., 509 ; Garcia A., 771 ; Gaulier R., 651 ; Gautron A., 400 ; Gelly J., 452 ; Gérard A., 576 ; Gerphagnon H., 368 ; Giraudeau A., 546 ; Gobert B., 510° ; Goerlinger S., 658 ; Gontiés H., 412 ; Goujon G., 493 ; Granier C., 422 ; Grillon J.-M., 488 ; Grimbert C., 635 ; Grollet C., 503 ; Guige R., 522 ; Harmon G., 607 ; Hatia O., 493 ; Horner D., 599° ; Jacquart J., 585 ; Jaudran J., 824 ; Javelle, 825 ; Jeronne G.-A., 608 ; Jester C., 613 ; Julein G., 471 ; Kekenbosch M., 578 ; Kieffer A., 601° ;

Labbe J., 507 ; Laclau D., 600 ; Lambin A., 622 ; Lance J., 506 ; Larrout N., 627 ; Latard B., 550 ; Lecouffe C., 658 ; Legree F., 484 ; Legris J.-R., 552 ; Legros B., 598 ; Leis H.-D., 574° ; Lember-t G., 490° ; Le Ninèze H., 593 ; Lennon J., 605 ; Lepage R., 646 ; Mahé M., 437° ; Mallet P., 560 ; Malo G., 534 ; Manceron B., 597 ; Margiocchi G., 602 ; Mme Martel C., 610° ; Martenot J., 593 ; Masten V., 502° ; Mathieu L., 646 ; Meslage J., 587 ; Metayer A., 566 ; Michel P., 548 ; Milgram C., 610 ; Mirra B., 713 ; Monnet R., 516 ; Mounier M., 530 ;

Nadeau P., 508° ; Neubauer O., 506 ; Oudinot G., 503 ; Pasek J., 713 ; Pawlik E., 632 ; Pellegrino J., 723 ; Pellet H., 541 ; Perrenot P., 660 ; Petit J.-P., 672 ; Petitdemange M., 571 ; Piart A., 585 ; Poirier F., 593 ; Pouliquen E., 482 ; Poumarat J., 558 ; Poulard C., 545 ; Pourre A., 629 ; Prévost P., 522 ; Putigny C., 476 ; Rateau D., 603° ; Reant Y.-M., 480° ; Rebeyrotte R., 404 ; Renaud M., 689° ; Ricard Y., 493° ; Richard R., 616 ; Ritzk M., 583 ; Rivetti M., 534 ; Robberecht J., 659° ; Ruch B., 557 ; Rusinek R., 830 ;

Sage F., 686 ; Sagnat J., 620 ; Salaun R., 654 ; Sandras J., 536 ; Sansas A., 668 ; Sarlat P., 489° ; Schall A., 720 ; Scheller A., 573 ; Schweiguth E., 717 ; Siac L., 547 ; Simon Gérard, 675 ; Semanne C., 565° ; Szczot C., 496 ; Taille G., 717 ; Tcharnetzki F., 504 ; Thomas J.-P., 535 ; Thomas R., 552 ; Touillet F., 528° ; Thommasdorff F., 682 ; Truquet J., 552 ; Van Belle M., 598 ; Vassileff A., 627 ; Venturini A., 564 ; Vieux J., 567 ; Vivier A., 630 ; Welby M., 526 ; Whitener R., 469° ; Wolff R., 457.

Ces modifications tiennent compte des résultats définitifs ou partiels (°) des tournois suivants :

Tournois à 5 : 1063, 1064, 1066°, 1067°, 1068°, 2123, 2124, 2126, 2128, 2133°, 2135°, 2136°, 2137, 2142, 3233, 3243, 3244, 3246, 4490°, 4500, 4511°, 4518, 4522°, 4523, 4526°, 4532°, 4533, 4534, 4535°, 4541°, 4547°, 4562°.

Tournois à 3 : 620, 621°, 624, 626°, 932, 975, 976°, 981.

Coupe de France : 4891, 4899, 4923, 4923, 4925, 4940, 3578, 3614, 3621, 3625, 3632, 3633, 3639, 3644, 2398, 2402, 2411, 2416, 2418, 2431, 2436, 2437, 2439, 2455, 1224, 1227, 1235,

1256. Huitièmes de finale : 57, 61, 62, 65. Quart de finale : 74. Demi-finale : 45.

Matchs défis : 1977 : 114, 115, 167, 171, 172, 173, 174, 185, 186. 1978 : 14, 18, 19, 29, 30, 41, 42, 45, 46, 60, 62, 68, 87, 91, 102, 103, 106, 119, 129, 146.

Europe Echecs : 1977 : 77/14/E°, 77/16/E.

G.P.F.E. : M°.

Tournois internationaux : W-III-226, WT-III-227, EU-I-GT-108, EU-II-GT-63. Finale VII° Inter-Ligues : Echiquiers 1, 2, 3 et 4. Coupe Latine n° 2.

JEU INTERNATIONAL

RENCONTRES INTERNATIONALES

France-Finlande

Le résultat des trois parties en adjudication est le suivant :

N° 5 : L. Henriët (F) -C.-E. Johanson (Finl.), 0,5-0,5.

N° 23 : K.-E. Ehwall (Finl.) -P. Humbert (F), 0-1 ; P. Humbert (F) -K.-E. Ehwall (Finl.), 0,5-0,5.

Le score final est donc : France, 29,5 ; Finlande, 70,5.

L'équipe finlandaise était très forte et mérite toutes nos félicitations ! Nos remerciements vont à P. Diaconescu (R) pour son excellent arbitrage et à Harju, Capitaine de l'équipe finlandaise, pour sa sportivité et son amicale collaboration.

TOURNOIS INTERNATIONAUX

Résultats

WT-II-195 : 1. Pecka (Tch.), 4,5 ; ... 3. J.-L. Lubiato (F), 3.

WT-III-250 : 1. Deppermann (R.F.

A.), 5,5 ; ... 3. R. Sancholle (F), 3,5. EU-H-483 : 1. J. Vrbka (Tch.),

5,5 ; ... 4. P. Baixes (F), 3,5.

EU-II-564 : 1. W.-S. Kublanowski (U.R.S.S.), 5,5 ; ... 3. Chr. Gagliardi (F), 4.

EU-III-560 : 1. A. Berg (S), 6 ; ... 6. J.-M. Matisson (F), 1.

EU-III-GT-54 : 1. H. Borchers (R.D.A.), 14 ; ... 6. Ch. Baszanger (F), 9.

TH-15-4 : 1. T. Djexair (Alg.), 8 ; ... 5. J. Guiral (F), 1.

TH-22-3 : 1. Northam (U.S.A.), 7 ; ... 2. Ch. Régner (F), 5.

Tournois mis en route

EU-I-938 : H. Bisbal.

EU-II-GT-75 : B. Baroin.

EU-III-658 : D. Simonet.

EU-III-GT-70 : J.-Ch. Nehr, M. Dousset.

Renseignements et inscriptions aux tournois internationaux : A. Giraudet.

LE LIVRE INTERNATIONAL DU MOIS

PAR KENNETH GUNNELL

Encyclopaedia of Chess Openings

(Encyclopédie des ouvertures d'échecs), B, C, D, E, publié par l'« Informateur d'Echecs » et distribué en Europe Occidentale exclusivement par B.T. Batsford, Ltd., 4, Fitzhardinge Street, Portman Square, Londres, W1H OAH, Angleterre.

Le volume A n'est pas encore paru, mais ces quatre volumes ont un prix, au total de £ 48.50 (environ 400 F. frs.). Ils sont essentiels pour les grands maîtres internationaux, les maîtres in-

ternationaux, les maîtres nationaux et tous les autres joueurs sérieux.

On ne peut prendre ici qu'un seul exemple (note 129, page 56, volume B). Il s'agit d'une partie de la défense Pirc, entre Minev et Kxjatkovski, dans le championnat de Bulgarie, 1956.

1. e4 d6 2. d4 Cf6 3. Cc3 g6 4. Fg5 Fg7 5. f4 h6 6. Fh4 c5 7. e5 Ch5 8. Cd5? (mieux 8. dxc5!) cxd4 9. Fb5+ Fd7 10. Fxe7. Voir diagramme. Les Noirs vont-ils perdre leur Dame après 10 Da5+ 11. b4 Dxb5?

(Réponse page 4 de couverture)

ETUDES

PAR J.-P. GARODEL

Solution de l'Etude n° 112 (A. Havasi 1921) : 1. f8D+! Fx f8 2. Te1 (men. 3. Te8±) Fe7 (si 2. ... Te7 3. Td1+ Rc8 4. Ta1! et mat imparab. sur a8) 3. Ta1! (men. 4. Ta8±) Fd6 (pour défendre h2, mais la T est perdue...) 4. Ta8+ Re7 5. Ta7+ et T x h7 gagne. Simple mais efficace.

ETUDE N° 113

M. PLATOV, « Néva » 1905



3+5

Les Blancs jouent et font nulle.

Classement provisoire des solutionnistes :

Anton, 16; Albisoru, 16; Boisseau, 31; Baras, 36; Baratti, 51; Bodis, 120; Bon, 35; Bury, 74; Barthomier, 148; Boy (4*), 72; Blanchard, 34; Briot, 156; Bouquet, 17; Cuciuc, 186; Connes (1*), 54; Crabouillet, 42; Chatelain, 88; Caro, 40; Chedru, 20; Caubel, 125; Charlemagne, 23; Courant, 17; Dumont, 121; Dulhauste, 58; Delassus (2*), 207; Debrou (6*), 129... à suivre.

Solutions à : J.-P. GARODEL, « Les Pervenches » B, boulevard du 8-Mai-1945, 83330 LE BEAUSSET (3 semaines, au plus tard, après parution).

A. J. E. C.

NOUVEAUX ABONNES

(Routage du 15-2-1979)

M. Thioulouse (Le Puy, Haute-Loire); G. Perfetti (La Queue-en-Brie, Val-de-Marne); A. Bandinelli (Metz, Moselle); O. Joffié (Vitry-sur-Seine, Val-de-Marne); A. Mari (Toulouse, Haute-Garonne); P.-J. Flower (Bos-sut-Gottechia, Belgique); V. De Souza (Lyon, Rhône); R. Lampérière (75012 Paris); J. Parfait (Orléans, Loiret); E. Beauville (Colavrac-Saint-Cirq, Lot-et-Garonne); J.-L. Coquin (Poitiers, Vienne); J.-P. Lambinet (Neuilly-Plaisance, Seine-Saint-Denis); E. Verger (Villeurbanne, Rhône); J.-F. Serrier (Bruxelles, Belgique); A. Poncet (St-Chamond, Loire); J.-P. Gomez (Le Pin-de-Bormes, Var); J.-P. Joire (Beaugency, Loiret); Ph. Ellia (Cannes, Alpes-Maritimes); X. Bissier (Liévin, Pas-de-Calais); J. Rinaudo (Biot, Alpes-Maritimes); J.-B. Laporte (Muret, Haute-Garonne); B. Gobert (Vil-le-d'Avray, Hauts-de-Seine); M. Misik (Folschwiller, Moselle); R. Kaiser (Village-Neuf, Haut-Rhin).

3 JEUX D'ECHECS GRATUITS...

... à toute Ecole Primaire souscrivant une licence de classe.

Envoyer noms et adresses de l'école et de l'animateur, la liste nominative des élèves du groupe (minimum 15), ainsi qu'un chèque de 50 F. établi à l'ordre de la F.F.E. à : ANIMATION SCOLAIRE F.F.E., 37, rue du Périgord, 33160 SAINT-MEDARD-EN-JALLES.

Cette licence permet de disputer les Championnats de France des Académies.

MEMORIAL FRANÇOIS MICHEL

Afin d'honorer la mémoire de notre ami François Michel, Nice-Matin-Echecs organise un grand concours de composition international de Problème en deux coups sous le patronage de :

Les Amis du Problème d'Echecs et son organe « Thèmes 64 ».

Juge : Pierre Monréal, Juge-arbitre international.

Le thème imposé est l'idée D. Grossi, dont voici la définition :

Dans les essais thématiques les parades noires d'autoblocages ne constituent pas un dommage car elles s'accompagnent d'échecs au Roi blanc.

Dans le jeu réel, seuls subsistent les autoblocages.

A ceci s'ajoute une autre condition. Le jeu réel doit fournir l'exposé d'un autre thème (Sommof, Corrections noires, anti-dual, etc., etc.).

Il sera tenu compte de la beauté du Jeu réel, qualité qu'affectait particulièrement notre regretté F. Michel.

EXEMPLES

1 — R. DIOT

Thèmes 64, 1-1958

Dédié à F. Michel



11+11

2±

Essais thématiques : 1. R x f7? 1. Rd8? 1. Rf8? men. 2. De8±.

Réfutés par 3 échecs au Roi blanc.

1. ... F x d5+. 1. ... F x d6+. 1. ... f5+.

Jeu réel : 1. Da7!! men. 2. De7 mat et cette fois : 1. ... F x d5 (F x d6, f5) 2. Cd3 (Cc6, Cc7) mat.

Ce problème présente 3 variantes « Somof ».

2 — F. MICHEL et P. MONREAL

Thèmes 64, 6-1978



11+7

2±

Essais thématiques : 1. R x e6? men. 2. Dh7 mais 1. ... C x f4+, 1. Rf8? men. 2. Dh7 mais 1. ... T x f4+, et aussi : 1. Rd8?, 1. Rd6?, 1. Rf6? réfutés par : 1. ... F x b6, 1. ... Fb8, 1. ... C x f4 et T x f4.

Jeu réel : 1. Re8 men. 2. Dh7 mat. 1. ... C joue (C x f4, Ce3, T x f4) 2. Te2 (Cf6, d3, Cg3) mat.

Nous avons ici : correction noire et anti-dual sur deux variantes thématiques.

ON FAIT REMARQUER QUE LES ESSAIS NE SONT PAS NECESSAIREMENT DONNES PAR LE ROI BLANC.

Envois des problèmes, sans limitation, en double exemplaires sur diagrammes avec solutions complètes et une devise : nom de ville, AVANT LE 1^{ER} DECEMBRE 1979 à :

Gaston BALBO, 27, avenue René-Damous, 9500 CHAMPIGNY-SUR-MARNE.

Prix constitués par : Ouvrages d'échecs, Jeux de voyage offerts par NICE-MATIN-ECHECS.

Ajoutons que l'idée D. GROSSI, n'a jamais donné lieu à un concours.

A votre service...

DIFFEC

Le spécialiste français

10, rue de Vesoul, 25000 BESANCON
Tél. (81) 80-54-61

JEUX -- PENDULES
TOUT LE MATERIEL
NOMBREUX TITRES DE LIVRES



— Catalogue contre 5 timbres-poste.
Plus de 120 pages, plus de 300 photos, illustrations.
— Tarifs spéciaux par quantités.



LE COIN DU PROBLÈME

Par Gaston BALBO, Co-Fondateur du C.D.E.,

27, avenue René-Damous, 94500 Champigny-sur-Marne.

Juge 1978-79 : V. CUCIUC

Délai d'envoi des solutions : 15 jours après réception de la revue

786 — J. SANGO

Inédit



7+6 2±

787 — A. HOMBERT

(St-Etienne-du-Rouvray) -- Inédit



9+8 2±

788 — H. AHUES

(Brême) -- Inédit



8+9 2±

789 — J.-B. ARHOUL

(Inde) - Inédit



11+9 2±

790 — E.-A. PETROV

(U.R.S.S.) -- Inédit



11+12 3±

791 — L. PERALTA

(Limoux) -- Inédit



4+1 4±

LA COMPOSITION FRANÇAISE AU XX^e SIECLE

Par G. BALBO

IX. — HENRI RINCK

Il convient d'inaugurer ce second chapitre consacré aux compositeurs du XX^e siècle par le plus prestigieux des Compositeurs d'Etudes, Henri Rinck.

Henri Rinck est né à Lyon le 10 janvier 1870, décédé à Badalona (Espagne), le 26 février 1952. Après de brillantes études à Lyon puis à la faculté de Munich où il obtint le diplôme d'ingénieur chimiste, il se fixa en Espagne.

Dès l'âge de 16 ans il pratiqua assidûment les échecs dans tous les compariments : il joue par correspondance, rédige des articles, compose des problèmes ; ses premiers essais parurent dans « La Stratégie » en 1890. Puis, à partir de 1902, il se consacra exclusivement à la composition des Etudes. Une longue série d'études inédites paraissent dans la « Deutsch ach Zeitung » ; elles furent reproduites dans toutes les revues du monde ; il participe (avec succès) à toutes les compétitions, son palmarès est éloquent : en 50 ans, il obtint 190 récompenses, dont 53 Premiers Prix, dans 102 concours (un record unique).

Plusieurs éditions de recueils de ses œuvres se succèdent : en 1907 : 150 Fins de partie ; en 1919 : 300 Fins de partie ; enfin en 1952, quelques jours avant son décès, paraît : 1.414 Fins de partie sélectionnées parmi les 2.000 compositions (en effet : 1.414 signifie V de 2), un important volume de 760 pages actuellement introuvable.

Signalons également que très très rarement une de ses études fut démolie. La numéro 1 que l'on crut démolie au cinquième coup par 5. Ce4, est en effet correcte.

Le manque de place ne nous permet pas de présenter plus de deux études, et surtout, comment choisir les meilleures ?

Pour plus de détails, voir « L'Echiquier de Paris » 1952, pages 42, 74, 136, 163.

1 — H. RINCK

« 64, Schachmaty » (Moscou 1928
2^e Prix au concours semestriel



Gain

1. Cc3e4 + Rd6d7 2. Ce4f6 + Rd7d6.
Si 2. ... Rc8 ou Rc6 3. Ce7+ gagne la D. Si 2. ... Rd8 3. Th8+.

3. Th1a1 !

Menace Ta6 mat. Si 3. ... Re6 4. Cf4+ gagne la D.

3. ... Dg6c2 ! 4. Ta1a6+ Dc2c6.

Et, si maintenant T×D+, les Blancs ne peuvent gagner : 2 C contre un R dépouillé ne peuvent forcer le mat sans créer, au préalable, une position de pat. Mais :

5. Cf6e8 + !

Et non 5. Ce4+? Rd7 6. Cc5+ Rd6 7. Cb7+ Rd7 8. Cc5+ Rd6 9. Ce4+ Rd7 10. Cef6+ Rd8 !! (magnifique pointe ! Si 11. T×c6 pat. Si évidemment 10. ... Rd6? 11. Ce8+ gagne !) 11. Ta7 Dc1 12. Td7+ Rc8 13. Cb6+ Rb8 nulle.

5. ... Rd6d7 6. Cd5f6+ et gagnent.

« Menacés de la perte de la D ou du mat à la bande, les Noirs doivent revenir avec le R à son point de départ ; à ce moment, se produit la menace de mat central par 4. Ta6+ que la D évitera en couvrant l'échec, mais elle perdra peu après la défense de son R à la suite d'échecs précis de C. Priorité. » Ce commentaire est extrait du livre de Rinck, « 1.414 Fins de Parties ». Je signale au passage que l'analyse de Rinck est beaucoup plus complète.

PENSEZ
AU RENOUELEMENT
DE VOTRE ABONNEMENT

2 — H. RINCK
« L'Italia Scacchistica » (Milan) 1923
1^{er} Prix



Gain

1. **Te1e8 Fc8h3.**
Si 1. ... Fd7 ou Fb7 2. Te7 gagne un des F.
2. **Rg5g6 Fg7c3 3. Te8e2+ Rb2b3.**
Autrement Te3.
4. **Te2e3 Fh3f1 ! 5. Fb6a5 !.**
Si 5. Fd4? Rc4 ! 6. Fxc3 Fd3+ !
7. R joue Rxc3 nulle.
5. ... **Rb3c4 6. Te3xc3+** et gagnent.
« Domination des 2 F (7 et 8 cases respectivement) aboutissant au gain de l'un d'eux par clouage, à remarquer le piège au 4^e coup des Noirs. Priorité. » (Rinck dans « 1.414 Fins de Parties. »)

INDEX COURRIER DES ECHECS 1978

Parties :

- Alekhine : 80 (2), **211, 305.**
- Anglaise : 80, 105, 242, 316, **342.**
- Attaque Indienne du Roi : **107, 110.**
- Benoni : 20, 43, **68,** 107, 316.
- Caro-Kann : 80.
- Début Anglais : **37, 174, 355.**
- Catalan : **15, 235.**
- Reti : **12, 42, 133, 141, 148, 170, 276.**
- Roumain : **17, 218.**
- Trompovsky : **111, 206.**
- Défense des 2 Cavaliers :
4. d4 : 12, 14.
4. d3 : **23.**
4. Cg5 : **304.**
Var. Ulvestad : **214.**
Var. Traxler : **277.**
- Ecossaise : **121, 275.**
- Gambit Ecossais : **85.**
- Gambit Goering : **41.**
- Espagnole :
Arkhangelsk : **210.**
Barry (att.) : **78, 172.**
Berlinoise : **345.**
Cordell : **184.**
Echange (var.) : 43, 155, 243.
Fermée (var.) : 20.
Breyer : **100.**
Gambit Marschall : **17, 45.**
Smyslov : **55, 79, 80, 143, 173.**
Tchigorine : 104.
Gambit Jaenisch : **19, 343.**
Ouverte (var.) : 117, **175, 237, 275, 344.**

- Steinitz différée : **13, 209, 277, 280, 302.**
- 3. ... Cge7 : **54, 136.**
- Est-Indienne : **6, 105, 179, 204, 245, 285, 316, 320, 342, 350.**
- Aronine-Taïmanov : 13, 144.
- Saemisch : **106, 133, 135, 140, 239, 241, 281, 312, 314, 345.**
- Française Nimzovitch : **11, 44.**
- Tarrasch : 13, 106, **136, 302.**
- Winawer : 14, **44, 104, 242, 280, 316.**
- Gambits : Albin : **46, 49.**
Benkö : **43, 115, 133, 170, 177, 235, 314, 316.**
Blackmar-Diemer : 243.
de Budapest : **36, 106, 347.**
Evans : **109.**
Letton : **73.**
Viennois : 242.
- Gambit Dame : **24, 47, 80, 105, 112, 134, 308, 315.**
- Gambit Roi : **35, 171, 212, 242, 315, 316.**
- Cunningham : **9, 18, 242.**
- Contre-gambit Falkbeer : **35.**
- Grob (att.) : **279.**
- Gruenfeld : 20, **114, 143, 313, 324.**
- Hollandaise : **39.**
- Italienne : 80.
- Moderne (défense) : 104, **180, 208.**
- Nimzo-Indienne :
Rubinstein : **8, 83, 203, 239, 316.**

- 4. Dc2 : **176, 180.**
- Petroff (déf.) : **110, 143.**
- Philidor (déf.) : **141.**
- Pirc (déf.) : **39, 45, 75, 80, 139, 144, 242, 282, 303.**
- Scandinave : 47 (2), 107, **111, 117, 242, 273.**
- Sicilienne :
3. Fb5+ : **14, 136, 173.**
3. c3 : 105.
Dragon : **15, 42, 69, 76, 136, 143, 315, 316.**
Kan (var.) : **137.**
Lasker-Sviechnikov : **7, 215.**
Morra (gambit) : **348.**
Morphy (att.) : **235.**
Najdorf : 104, 117, 134, **138, 144, 274, 307 (2), 347.**
Rauser (att.) : 117, 242.
Rossolimo (att.) : 154.
Scheveningue : **52, 144, 204.**
Kérés (att.) : **70.**
Sozine (att.) : **142.**
Velimirovic (att.) : **10, 274.**
- Viennoise : **116.**

Divers :

- Bibliographie : 127, 154, 192, 196, 225, 258, 292, 328, 341, 363, 364.
- Causerie au coin de l'échiquier, L'art de conclure : 1 chronique mensuelle.
- Champion de France 1977 : M. Roque : 341.
- Chroniques du Prof. Toecu : 4.
- Classement général des adhérents : 251.
- Commenté pour le Débutant : La VII^e Olympiade : 23, 52, 83.
Finales Pratiques : 126.
Déséquilibre des forces : 148.
Tactique et stratégie : 184.
Les Menaces : 218.
Connaissance des thèmes des débuts et appréciation de la position : 245, 285, 320.
Equilibre central : 355.
- Compte rendu Comité directeur : 201.
Présidium I.C.C.F. : 290.
- Concours Art de conclure, classement des solutionnistes : 147.
Jeu Cht Monde Baguio : 340.
- Coupes : E.E., Règlement : 268.
de France nouvelle formule, règlement : 232.
Jérôme, Règlement : 31.
Participants : 152.
XXV^e Anniversaire, Classement final : 273.

- Courrier des lecteurs : 94, 158, 258, 327.
- Etudes : 61, 126, 259, 329.
- Finales : Une finale intéressante : 99.
Deux finales de Tours : 338.
- Français en Finale de la Coupe I.C.C.F. (Un) : M. Lecroq : 67.
- G.M.I. et M.I. I.C.C.F. (Liste des) : 29, 61, 91.
- Index 1977 : 62.
- Jeunes Rubrique : 154, 188, 250, 324, 362.
Tournois : 99, 143.
- Mot du Président : 131, 167, 200, 231, 267, 336.
- Match France-U.R.S.S. : Les équipes : 92.
- Nécrologie : Général Rinderkneet : 368.
- Page Théorique (La) :
Gambit de Budapest : 35.
Construction Hypermoderne : 4.
Espagnole avec 3. ... g6 : 168.
Française, système Steinitz : 270, 299.
Gambit Roi : 35.
- Problèmes :
Classement général final des solutionnistes 1977 : 95.
Coin du problème : 162, 195, 227, 261, 295, 331, 366.
Composition française :
Theslin : 161.
d'Orville : 194.
Groslemange : 226.
Abbé Durand : 260.
Pradignat : 293.
Lepretel : 330.
Problème inverse au XIX^e : 365.
Jubilé Gruenwald-Montréal : 367.
Jugement Concours Inédits 1977 : 262.
- Questions et réponses : 3, 71, 132, 202, 269, 337.

Commentateurs :

- Arnind : 173.
- Ballay : 10 ; Baudu : 315 ; Bergrasser : 6 ; Besada : 134 ; Blondel : 46, 138, 170, 206 ; Bonneville : 179, 313 ; Bouttier : 105.
- Calschi : 37 ; Chabeaud : 180 ; Chainay : 140 ; Clairin : 314 ; Couet P. : 239 ; Couet B. : 107, 141, 208, 345 ; Courtieu : 137.
- Delassus : 280 ; Deloras : 344 ; Demian : 17, 303 ; De Neyman : 343 ; Destrebecq : 73 ; Donné : 350 ; Druon : 135 ; Dr Dunhaupt : 204.

Joueurs isolés ou désirant progresser plus vite adhérez à :
L'ASSOCIATION DES JOUEURS D'ÉCHECS PAR CORRESPONDANCE

Section Autonome de la F.F.E.
 AFFILIEE A L'INTERNATIONAL CORRESPONDENCE CHESS FEDERATION
 SIEGE SOCIAL : 5, place Gambetta, 24700 MONTPON — C. C. P. Paris : 678721 w

COMITE DIRECTEUR

ALOZY, BESSETTE, BODIS, BOUQUET, BRIDIER, CHATENET, CORINTHIOS, COUET, GERARD, GIRAUDET, GUICHARD, JAUDRAN, MAILLER, MARECHAL, SANSAS.

RESPONSABLES

Président : P. COUET, 4, rue des Châtaigniers, Vaux, 77000 MELUN.
Vice-Présidents (et Délégué I.C.C.F.) : A. GIRAUDET, 1, allée Carpeaux A1-1104, 93800 EPINAY-SUR-SEINE.
JAUDRAN, 5, place Gambetta, 24700 MONTPON-MENESTEROL.
Secrétaire : P. MARECHAL, 16, impasse Fleurie, 54400 LONGWY-HAUT.
Trésorier : P. BRIDIER, 3, rue Liogier, B.P. 63, 42010 SAINT-ETIENNE CEDEX.
Trésoriers adjoints :
 G. BATTAGLIN, 40, rue H.-de-Régner, 78000 VERSAILLES.
 R. BECHET, 2, rue Maurice-Ravel, 64000 PAU.
Délégué à la Propagande : J. NEGRO, « Echecs » journal Nice-Matin, B.P. 242, 06007 NICE CEDEX — Tél. : 89-40-45 (le matin seulement).
Classement : D. JURIC, 62, route de Bonson, 42170 ST-JUST-ST-RAMBERT.
Accueil des Nouveaux : J. BODIS, 103, allée d'Albret, 47600 NERAC.
Délégué à la F.F.E. : R. GUICHARD, 16, chaussée de l'Étang, 94160 SAINT-MANDE.
Bibliographie, Documentation : G. BALBO, 27, rue R.-Damous, 94500 CHAMPIGNY.
Responsable du Matériel : J. CHATENET, 18, square d'Anjou, 87100 LIMOGES.
Arbitre de l'A. J. E. C. : Dr BOS, 4, rue Pierre-Curie, 33340 LESPARRÉ.

DIRECTEURS DES COMPETITIONS

Directeur général des Compétitions : F. ALOZY, B.P. 3, bd-Albert-1^{er}, 11200 LEZIGNAN.
Champ. de France : F. WEYAND, 13, rue des Ecoles, 57200 FOLPERSVILLER-SARREGUEMINES.
Tournois à 5 :
Division I : F. ALOZY (adresse ci-dessus).
Division II : J. MABILLE, 8, rue Bernatte, Itancourt, 02240 RIBEMONT.
Division III : R. GUICHARD (adresse ci-dessus).
Division IV : Inscriptions : P. SOULAS, 90, rue Victor-Hugo, 91560 CROSNE.
Directeur de Tournois adjoint : R. SALAUN.
Tournois à 3 toutes divisions : D. REICHMAN, 19, rue des Trois-Bornes, 75011 PARIS.
Tournois Jeunes : F. Blondel, 22, chemin de l'Abbaye, 62400 VENDIN-LES-BETHONE.
Coupe de France : préliminaires, 16^e de finale : G. BOUQUET, 7, place F.-Camel, 09200 SAINT-GIRONS. Autres échelons, ancienne coupe : A. DULHAUSTE, R.N. 10, 40260 CASTETS.
Matches Défis : A. Dulhauste (adresse ci-dessus).
Tournois Internationaux, Coupe Latine : A. GIRAUDET (adresse ci-dessus).
Tournois I.C.C.F. — Rencontres Internationales : A. GIRAUDET (adresse ci-dessus).
Coupe Interligues : MAILLER, 37, rue du Périgord, 33160 SAINT-MEDARD-EN-JALLES, tél. (56) 05-28-68.
1^{er} G. P. D. F. E. : P. COUET (adresse ci-dessus).
Tournois E. E. : M. CORINTHIOS, 86 bis, rue de la Liberté, 78200 MANTES-LA-JOLIE.

RENSEIGNEMENTS GENERAUX

- 1^o **Cotisation simple** : 20 F. Avec abonnement au C.D.E. : France : 53 F. ; Etranger : 61 F. A renouveler entre le 1-10 et le 30-11 par chèque postal au C.C.P. A.J.E.C., 678721 w Paris ou par chèque bancaire libellé au nom de l'A.J.E.C. sans spécification d'adresse, envoyé aux responsables suivants :
 - a) **Nouveaux adhérents** : J. BODIS (adresse ci-dessus)
 - b) **Renouvellements** : G. BATTAGLIN (adresse ci-dessus).
- 2^o **Compétitions Nationales** : Outre le Championnat de France annuel, l'A.J.E.C. organise des Tournois permanents à 5 joueurs (8 parties) dans les Divisions I, II, III et IV, des Tournois permanents à 3 joueurs (4 p.) dans toutes les divisions, la Coupe de France éliminatoire (2 p.) et des Matches défis conclus librement. Les abonnés au C.D.E. s'inscrivent directement, selon leur classement, auprès des Directeurs des Compétitions en réglant en timbres les droits d'inscription suivants : Championnat de France : 20 timbres à 1,20 F., T. à 5 ; 8 timbres à 1,20 F., T. à 3 ; 4 timbres à 1,20 F., Coupe de France : 5 timbres à 1,20 F., Matches défis : 3 timbres à 1,20 F. par partie.
- 3^o **Compétitions Internationales I. C. C. F.** : S'adresser à A. GIRAUDET. Les droits d'inscription (EU-7 joueurs : 12 F. ; EU-15 joueurs : 15 F. ; WT-7 joueurs : 11 F. ; WT-15 joueurs : 14 F.) sont payables à son C. C. P. personnel : 3025385 — 81 LA SOURCE.
- 4^o **Cartes de Jeu** : Réservées aux adhérents. S'adresser à J. CHATENET en joignant le titre de paiement, libellé au nom de l'A.J.E.C. sans spécification d'adresse. Cartes vertes permettant une correspondance ou cartes roses pour le jeu avec l'étranger : 20 F. les 150, 33 F. les 300. Pas d'envoi contre remboursement.
- 5^o **Changement d'adresse** : P. MARECHAL (adresse ci-dessus), joindre 1,20 F. en timbres.

LE COURRIER DES ÉCHECS

Revue mensuelle d'Echecs par Correspondance

Gérant : J. JAUDRAN, 5, place Gambetta, 24700 MONTPON-MENESTEROL.
Rédacteur : S. ZINSER, 47, avenue du Président-Kennedy, 68200 MULHOUSE.
Rédacteur adjoint : J. NEGRO, « Echecs », Journal Nice-Matin, B.P. 242, 06007 NICE CEDEX.
Courrier des Lecteurs : P. POUSTIS, Maison de Retraite, Gurmengon, 64400 OLORON.
Changements d'adresse : P. MARECHAL, 16, impasse Fleurie, 54400 LONGWY-HAUT. (joindre 1,20 F. en timbres).
Abonnements : J. BODIS, 103, allées d'Albret, 47600 NERAC. Métropole : 43 F. ; Etranger : 51 F. Conditions spéciales pour les membres de l'A.J.E.C. (voir couverture, page 2).
 Les abonnements assurent le service mensuel du C.D.E. (sauf au mois d'août) du 1-1 au 31-12 de chaque année.
 Les nouveaux abonnements reçus entre le 1-1 et le 30-9 comptent pour l'année entière et donnent droit au service du C.D.E. à partir du premier numéro de l'année. Ceux reçus entre le 1-10 et le 31-12 ne prendront effet qu'à partir du 1-1 de l'année suivante. Les numéros d'octobre, de novembre, de décembre seront envoyés, à tarif minoré, sur demande adressée à J. BODIS.
Renouvellements des abonnements : G. BATTAGLIN, 40, rue H.-de-Régner, 78000 Versailles. A régler entre le 1-10 et le 30-11 de chaque année.
 Note particulière : Les versements se font, soit par chèque postal au C.C.P. : A.J.E.C. 6787-21 W Paris, soit par chèque bancaire, libellé au nom de l'A.J.E.C. sans spécification d'adresse, envoyé au responsable particulier à chaque service.
Demandes de C.D.E. anciens : P. MARECHAL, 16, impasse Fleurie, 54400 LONGWY-HAUT.

ELECTIONS

En même temps que le tiers du COMITE DIRECTEUR il sera procédé à l'élection du RESPONSABLE DU COURRIER DES LECTEURS. Les candidatures sont à adresser très rapidement au responsable des élections : M. D. REICHMANN, 19, rue des Trois-Bornes, 75011 PARIS.

LA THEORIE

LES CHRONIQUES DU PROFESSEUR REPIRE TOECU

QUI A RAISON ?

Faisant rentrer une bouffée de brouillard avec lui, le Professeur Toecu referma la porte du C. E. C.

« Mais enfin, Messieurs, pourquoi tout ce bruit ? On vous entend de la rue !

— Ah ! enfin vous, Professeur. Venez nous donner votre avis. Nous avons une position simple et pourtant curieuse, et personne n'est d'accord !

Le Professeur s'approcha de l'échiquier après s'être débarrassé de son lourd

pardessus. Le cercle des joueurs s'écarta respectueusement pour lui faire place.



— Hmm, marmonna-t-il, une Anglaise ou une Catalane?

— Vous avez perdu, Professeur, c'est une Benoni : 1. d4 Cf6 2. c4 c5 3. Cf3 cxd4 4. Cxd4 e6 5. Cc3 Cc6 6. g3 Db6.

— Oui. Mais vous y arrivez aussi par : 1. c4 c5 2. Cc3 Cc6 3. Cf3 Cf6 4. d4 cxd4 5. Cxd4 e6 6. g3 Db6 ou par 1. d4 Cf6 2. c4 e6 3. g3 c5 4. Cf3 cxd4 5. Cxd4 Cc6 6. Cc3 Db6. Et en quoi cette position vous embarrassait-elle?

— Voilà, Professeur. Admettons que 7. Cxc6 soit mauvais à cause de la double attaque sur la Th1 et le Pc4. Est-il préférable de jouer 7. Cc2, 7. Cdb5 ou 7. Ccb3?

— Ou 7. e3? dit un jeune homme.

— Le maître russe Kapengut a écrit un excellent article sur ce sujet dans Shakmatny voici deux ans. Je dois arriver à me le rappeler si vous m'aidez un peu. Tout d'abord, il me semble que vous rejetez à la légère le coup 7. Cxc6. Tous les manuels citent une partie Zebalo-Gligoric qui continua à l'avantage des Blancs par 7. Cxbxc6 8. Fg2 Fe7 (pourquoi pas d5?) 9. 0—0 0—0 10. e4 e5 11. b3 d6 12. Fb2 Cd7 13. Ca4 Db8 14. Dc2 Cb6 15. Cc3 Fe6 16. Tfd1 +=.

— Mais Gligoric a mal joué! affirma le Président. Pourquoi ne pas prendre avec la Dame?

— Neidstadt cite ce coup sans ponctuation, Kapengut lui met un !, mais sans donner de suite. Voyons un peu : 7. Cxdxc6 8. f3 Dxc4 9. e4 Dc5 10. Fb5 Fe7 11. Dd3 0—0 12. Fe3 Dd6 13. Dc2 et les Blancs ont quand même des compensations. Ou au lieu de 10. ... eFe7, 10. ... a6 11. Fa4 b5 12. Fb3 Fb7 13. Dd3 Fe7 14. Fe3 Dc7 15. Re2 et là encore, les Blancs ne sont pas mal. Ils ont une bonne position pour le pion. Qui a raison?

Quels sont les autres 7^{es} coups que vous me proposiez, Messieurs?

— 7. Cc2, 7. Cdb5 ou 7. Ccb3.

— Ou 7. e3 ajouta le jeune.

— Eh bien, voyons d'abord 7. Cc2. Mais avant, je voudrais vous faire deux remarques : la première est qu'il ne faut pas jouer cette position avec les Blancs si vous refusez de sacrifier le P c4. Cette perte est souvent inévitable, mais les Blancs peuvent trouver des compensations. La deuxième est que les Noirs auront un bon jeu s'ils arrivent

à pousser sans ennuis d5. Revenons à notre 7. Cc2 Fc5 8. e3 0—0.

On a essayé ici, au lieu du roque, le coup 8. Cc5. Ce5 avec double but d'attaquer c4 et de libérer la case c6 pour la D. Par exemple : 9. Cxb3 Dc6! Mais les Blancs joueront en fait 9. Fe2! Dc6 10. 0—0!, qu'ils feront suivre de b4 f4 et Cd4 avec l'avantage.

— Mais, demanda le champion, que donnerait 8. Cc5, au lieu de 0—0?

— Une situation confuse, sourit le Professeur. Le gain du P est certes dangereux : 8. Cc5 9. cxd5 exd5 10. Cxd5 Cxd5 11. Dxd5 Fe6 12. De4 0—0—0 et je préfère la position noire. Même après 8. ... d5 9. cxd5 exd5 10. Fg2 Fg4 11. Dd2 (si 11. Cxd5 Fxd1 12. Cxb6 Fxc2 13. Cxa8 Rd7 ±) 11. ... Da6 les Noirs paraissent mieux, si l'on s'arrête là. Mais les Blancs ont encore du venin; j'ai par exemple trouvé la suite 12. Ff1?! Da5 (Db6 13. Ca4 Fb4 14. Cxb6 Fxd2 + 15. Fxd2 axb6 et les Noirs n'ont rien pour leurs P doublés et isolés) 13. a3 Ff3 14. Tg1 Fe7 15. b4 Dc7 16. Cb5 Dd7 17. Ccd4 et les Blancs ont surmonté la crise. Là encore, qui a raison?

9. Fg2 Da6 10. De2 Td8.

L'ancien Champion du Monde, M. Euwe, analyse dans Schach Archive le coup 10. ... Cb4 avec pour but la poussée libératrice d5. 11. Cxb4 Fxb4 12. Fd2 Td8 et ensuite :

— soit 13. a3 (si 13. 0—0 d5!) d5 (quand même!) 14. cxd5 Fxc3 15. Fxc3 Dxe2 + 16. Rxe2 Cxd5 17. Fd4 b6 pour faire suivre Fa6;

— soit 13. e4 d5?! 14. e5 Fxc3 15. Fxc3 Ce4 16. Fxe4 dxe4 17. Dxe4 Fd7 18. 0—0 Fc6 19. De2 b5 20. c5 Db7 avec l'initiative pour le P.

— Je vous indique une analyse personnelle : 13. e4 d5 14. Cb5?! Fxd2 + 15. Dxd2 Db6 16. cxd5 ±.

— Et Kapengut nous propose une suite absolument élevée après 10. ... Cb4 11. Cb5?! Da5 12. 0—0 a6 13. Fd2 axb5 14. a3 Cxc2 15. Fxa5 Cxa1 16. Fc3 Cb3 17. Dc2 bxc4 18. Fxf6 gxf6 19. Dxc4 Cd2 20. Dg4 + Rh8 21. Td1 f5 22. Dh4 Ce4 23. Fxe4 fxe4 24. Df6 + Rg8 25. Dg5 + et gagne. Qui a raison?

— Il faut être fou pour se lancer dans de pareilles variantes, souffla un gros homme rubicond. Aussi bien avec les Blancs qu'avec les Noirs.

— C'est parfois tellement amusant

d'être un peu fou, murmura le Président.

— Revenons à notre variante principale, Messieurs.

11. a3 d5.

Ainsi joua Kortchnoi contre Taïmanov qui continua par : 12. cxd5 Dxe2 + 13. Cxe2 Cxd5 14. b4 Fe7 15. Fb2 Cb6! à l'avantage des Noirs. Dans l'analyse post mortem, Taïmanov montra qu'il fallait jouer : 12. b4! d4 13. Ce4! Fe7 (si 13. ... d3 14. Cxc5) 14. exd4 Cxd4 15. Cxd4 Txd4 16. Fb2! Txc4 17. Cxf6 + Fxf6 18. Fxf6 gxf6 19. Td1 avec des compensations pour le P. Mais au lieu de 13. ... Fe7, Kortchnoi propose 13. ... Cxe4 14. Fxe4 f5 15. Fd3 dxe3 16. bxc5 (ou même 16. 0—0 Cd4 17. Cxd4 Fxd4 18. Te1 exf2 ±) 16. ... Da5 + 17. Cb4 (17. Rf1 Dc3) Cxb4 18. axb4 Dxa1 19. 0—0 exf2 + 20. Rg2 Dc3 21. Td1 Dxb4 ±.

Qui a raison?...

Que nous reste-t-il à voir?

— 7. Cdb5 et 7. Cb3.

— Et 7. e3 ajouta le jeune homme tétu.

— 7. Cdb5 alors. C'est peut-être le coup le plus discuté. Une monographie sur l'Anglaise le donne avec ?, Kapengut lui ajoute ?? et Taïmanov le donne sans ponctuation.

7. Cdb5 Ce5.

L'attaque thématique du P c4! Les Noirs peuvent toutefois s'engager dès maintenant dans une suite discutée : 7. Cc5?! 8. Cd6 + Re7 9. Cde4 Cxe4 10. Cxe4 Fb4 + 11. Fd2 d5! 12. cxd5 exd5 13. Cc3 Fxc3 14. Fxc3 d4! (Kapengut). Vous y trouverez certainement des améliorations des deux côtés.

8. Fg2.

Que faut-il faire à présent? La logique commande de prendre c4, puisque Ce5 a été joué dans ce but. Mais on joue aussi : 8. Cc5, a6.

— 9. Fe3 Da5 10. Ff4 axb5 11. Fxe5 bxc4 12. Dd4 Fc5 13. Dxc4 d5 14. Dh4 Fe7 =.

— 9. Ca3 Fxa3 10. bxa3 Cxc4 11. Db3 Dxb3 12. axb3 Ca5 13. Tb1 d5! 14. Ca4 Cd7 = +, Byrne-Geller 1955.

— 9. Ca3 Fxa3 10. bxa3 Cxc4 11. 0—0 0—0 12. e4 d6 13. Fg5 et, d'après Euwe, les Blancs ont l'initiative pour le P.

— Ce n'est guère évident, dit le champion.

— A moi non plus, Etudions maintenant la suite « normale » de la prise du P c4 : 8. Cxc4.

Le 9^e coup blanc a fait couler beaucoup d'encre! On a proposé :

— 9. b3 Ce5 et là 2 suites :

* 10. Ff4 Cfg4! 11. 0—0 a6 12. Cd4 Cg6 13. Fc1 pour faire suivre Fb2 avec = ou = +.

* 10. Fe3 Da5 11. Ff4 a6 12. Fxe5 axb5 13. Dd2 (13. 0—0 b4 14. Fxf6 bxc3 15. Fd4 e5 16. Fe3 Fa6) 13. ... b4 14. Fxf6 gxf6 15. Ce4 De5 et les Noirs ont l'avantage s'ils arrivent à se développer.

— Mais Euwe considère que 9. b3 est douteux et il propose :

— 9. Da4! avec les suites possibles :

* 9. ... Cd6 10. Fe3 Dd8 11. Ff4;

* 9. ... Ce5 10. Ff4 Cfg4 11. 0—0;

* 9. ... a6 10. Dxc4 axb5 11. Dxb5! (si 11. Cxb5 d5 12. Cc7 Rd8 13. Cxa8 Da5) 11. ... Fc5 12. 0—0 0—0 13. e4 ±;

* 9. ... Dc5 10. 0—0 Cb6 11. Df4, Kapengut améliore encore le jeu blanc dans cette dernière variante :

* 9. ... Dc5 10. Ff4 Fxe5 (10. Fc6 11. Db3 15 12. Fe3) 11. Fg5 a6 12. Fxf6 Tb8 13. Cd5 axb5 14. Da7 Fd6 15. Dxc5 Fxc5 16. Fxg7 Tg8 17. Cf6 +=. A vous de décider qui a raison!

— Et 7. e3 demanda à nouveau le jeune homme.

— Cornegidouille! s'exclama le gros homme. e3 est mauvais! Vous créez un trou en f3!

— Et pourtant, c'est un coup parfaitement jouable, dit le Professeur.

7. e3 Fb4 8. Fg2 Ce5.

L'attaque rituelle de c4.

— Ne pourrait-on pas jouer d5 au lieu de Ce5?

— Mais si! 8. ... d5 et soit 9. Cxc4 d5 Cxd4 10. Dxd4 Dxd4 11. exd4 Cxd5 12. Fd2 =, soit 9. 0—0 Cxd4 10. exd4 dxc4 11. De2 0—0 12. Dxc4 Fd7 13. Fe3 =.

9. Db3 Dc5.

Avec deux suites possibles :

.....

.....

.....

.....

.....

.....

.....

.....

Achète « Les 6 candidats au championnat du Monde 1948 » de Renaud et Kahn.

Faire offre à René Lopez, 90, rue Marius-Sidobre, 94110 ARCUEIL.



* 10. 0—0? ! Dxc4 11. Td1 Dxb3 12. axb3 d5 13. e4 0—0! 14. exd5 exd5 15. Ff4 (si 15. Cxd5 Cxd5 16. Fxd5 Td8 17. Fg2 Fg4!) 15. ... Cg6 16. Fg5 Fxc3 17. bxc3 Ce4 = +, Roehl-Neidstadt.

* 10. Cc2 Fa5 (si 10. ... Cd3 + 11. Re2 Cxc1 12. Txc1) 11. Ca3 d5 12. cxd5 Cxd5 13. 0—0! Cxc3 14. bxc3 Dxc3 (14. ... Fxc3 15. Cb5 Fxa1 16. Fa3 Db6 17. Txa1 ± ou 14. ... 0—0 15. c4 a6 16. Fb2 Cc6 + =) 15. Cb5! Dxb3 (si 15. ... Dxa1 16. Fa3 Dxf1 + 17. Rxf1 ±) 16. axb3 Fb6 17. Fa3 a6 18. Cd6 + Rd7 19. Tfd1 Rc7 20. Cb5 + abandonne, Pomar-Penrose 1970.

Le maître anglais Keene critiqua le coup 10. ... Fa5 et recommanda : 10. ... Fxc3 + 11. Dxc3 Cxc4 12. b3 Da5. Mais b3 est généralement critiquable dans ce genre de position, et probablement meilleur est : 12. 0—0! Par exemple : 12. 0—0 d5 13. b3 Da5 14. Cb4 Cd6 15. Cxd5 Dxc3 16. Cxc3 ± ou encore 12. 0—0 d6 13. b3 Ce5 14. Dxc5 dxc5 15. Fa3 Ced7 16. b4! avec des compensations pour le P. Voilà, jeune homme, votre curiosité satisfaite ; e3 est jouable ! Ce qui ne veut pas dire que vous ayez raison de le jouer ! Avons-nous fini, Messieurs ?

— Ah non ! Professeur. Il reste encore 7. Cb3.

— Exact. Et je suis d'autant plus imparadonnable que Kapengut met un ! à ce coup, alors que les autres auteurs semblent avoir une légère préférence pour 7. Cc2. Voyons donc les différentes possibilités :

7. Cb3 Fb4? ! 8. Fg2 Ce5 9. Fe3 Dc7 10. c5 Cc4 11. Dd4! Cxe3 12. Dxe3 Tb8 13. 0—0 Fxc3 14. Dxc3 b6 (0—0!) 15. c6 0—0 (dxc6 16. Cd4 c5 17. Cb5 De7 18. De5) 16. Cd4 a6 17. Tac1 d6 18. Tfd1 avec une position écrasante.

— Professeur, vous allez dire que je suis tenace, mais ne pourrait-on pas jouer 7. Cb3 d5 ?

— Vous savez que d5 est un des coups thématiques des Noirs. Il est donc rarement mauvais. 7. Cb3 d5? !

* Le gain du P est dangereux : 8. cxd5 Cxd5 9. Cxd5 exd5 10. Dxd5 Fe6. Les Blancs sont menacés de Fxb3, Td3, C ou F b4.

* 8. cxd5 Cxd5 9. Cxd5 exd5 10. Fg2 Fb4 11. Fd2 0—0 12. 0—0 Fe6 13. Fe3.

* 8. Fe3? ! Db4 9. c5 d4 (si 9. ... Cg4 10. Fd2 Fxc5 11. e3) 10. a3 Dc4 11. Fxd4! Cxd4 12. Cxd4 Dxc5 (si Fxc5 13. e3) 13. Tc1 menaçant Ccb5.

* Dans cette dernière variante, il semble toutefois préférable de jouer 9. ... Ce4 (au lieu de 9. ... d4) et les Noirs ont une tort bonne position. Reprenons pour arriver à la position clé de cette variante :

7. Cb3 Ce5 8. e4 Fb4 9. De2.



4 coups ont été essayés ici :

1° 9. ... d6 10. f4 Cg6 11. Fg2 0—0 12. Fe3 (ou Fd2 menaçant Cb5) Fxc3 + 13. bxc3 Dc7 14. 0—0 Fd7 15. c5 d5 (si 15. ... dxc5 16. e5 Cd5 17. Fxc5 Tfe8 18. c4 ±, Gipslis-Furman) 16. e5 Ce4 17. Fd4! f5 18. exf6 Cxf6 19. c4! dxc4 20. Dxc4 Rh8 21. Tae1 Tae8 22. Fe5!, Razouvaev-Kholmov.

2° 9. ... 0—0 fut joué dans le match du siècle, partie Portisch-Kortchnoi 10. f4 Cc6 11. e5 Ce8 12. Fd2! f6 (12. ... d6 13. exd6 Cxd6 14. c5 Fxc5 15. Ca4) 13. c5 Dd8 14. a3?! (14. Fg2) Fxc3 15. Fxc3 fxe5 16. Fxe5. Commentant la partie, Kortchnoi, l'incurable optimiste, critiqua 9. 0—0 et penchait plutôt vers un coup qui conduit à des variantes aiguës :

3° 9. ... Dc6? !

* 10. Cd2? ! Fxc3 11. bxc3 d6 12. Fg2 Cfd7 ±.

* 10. f4 Cxe4 11. Fg2 Cxc3 12. bxc3 Fxc3 + 13. Fd2 Dxc4 (ou 13. ... Fxd2 + 14. Cxd2 Cd3 + 15. Rf1 Dd6 16. Ce4 Da3 17. Td1 et les Blancs attaquent) 14. Dxc4 Fxd2 + 15. Cxd2 Cxc4 d5 avec 3 P pour la pièce.

* 10. f4 Cxe4 11. Fg2 Fxc3! + 12. bxc3 Cxc3 13. Dc2 Cd3 14. Rf1 Dxc4 15. Cd2 Da6.

4° 9. ... a5? ! (Taïmanov-Geller) 10. Fe3 Dc7 11. Fd2 0—0 12. a3 Fxc3 13. Fxc3 b6 14. f4 Cg6 15. Fg2 Fa6 16. Cd2 Tac8 17. h4 h6 avec des chances partagées. Mais Taïmanov ne trouva peut-être pas le meilleur coup. On a proposé 9. ... a5 10. f4? ! :

* 10. ... a4? 11. Fe3 (11. fx

e5? axb3 12. exf6 Txa2 13. Tb1 Fxc3 +) 11. ... Dc6 12. fx e5! axb3 13. exf6 Txa2 14. Tc1 et les Blancs gagnent.

* 10. ... Cc6 11. e5 a4 12. Fe3! Dc7 13. exf6 axb3 14. fxg7 Tg8 15. Fg2 Txa2 16. Txa2 bxa2 17. 0—0 ±, Schach Archiv.

* 10. ... Cg6 11. e5 a4 12. Cg2 Cg8 13. Cb5 C8e7 14. a3 ± (Kortchnoy).

Je crois cette fois que j'en ai terminé, Messieurs. A vous de voir qui a raison parmi les différents coups de Cavalier.

— Je crois que je préfère 7. e3, Professeur, dit le jeune homme têtue dans un silence réprobateur...

LES 9^{es} OLYMPIADES

Pour l'instant classement moyen de l'équipe française et pour envisager la troisième place qualificative il faudrait que l'équipe fasse une excellente fin de tournoi pour doubler Australie et Islande et que les équipes premières de G.-B. et des P.-B. participant à la finale (actuellement 1^{re} et 4^e) restent qualifiées directement pour la prochaine finale

PARTIE ESPAGNOLE

Dr STERN (R.F.A.) SNYDER (U.S.A.)

1. e4 e5 2. Cf3 Cc6 3. Fb5 Fc5 4. c3 f5 5. ...

5. ... exf5 e4 6. d4 Fb6 7. Ce5 Cf6 8. g4 0—0 9. g5! laisse aux Blancs un net avantage. Par contre les Noirs ont l'attaque après 7. ... Cxe5 8. dxe5 Dh4!

5. ... fxe4 6. Fxc6. Le plus simple : 6. Cfd2 Fe7 ou 6. Cg5 Fe7 7. dxe5 (7. Cxe5? 8. Ce6!) donnent un jeu peu clair.

6. ... dxc6 7. Cfd2 Fd6 8. dxe5 e3 9. exd6.

Une nouveauté : Les Blancs veulent gagner un temps. D'ordinaire on joue 9. fxe3 avec un léger avantage aux Blancs. 9. ... exd2 + 10. Cxd2 Dxd6 11. 0—0 Fe6.

11. ... Cf6 semble meilleur : 12. Cc4 Dxd1 13. Txd1 0—0 ou 12. Db3 De6 13. Cf3 0—0 14. Te1 Dxb3 n'apporte rien aux Blancs. Par contre

12. Te1 + Fe6 13. De2 Rf7 14. Cf3 est dangereux pour les Noirs ainsi que 12. Te1 + Rf8 13. Dc2!

12. Dh5 + g6 13. Dg5 Dd5 14. Cf3.

L'échange ne libère pas le jeu noir et en raison de l'insécurité du RN et du meilleur développement des Blancs la partie doit se terminer rapidement.



14. ... Dxc5 15. Cxc5 Fd5 16. Te1 + Ce7.

Si 16. ... Rd7 17. c4 Fxc4 18. b3 Fd5 19. Fb2 et il suit 20. Fxh8 gagnant la qualité.

17. c4 Ff7. L'acceptation du P coûterait une pièce après 18. b3 et 19. Fa3 et les coups noirs sont plus ou moins forcés.

18. b3 h6 19. Fa3 hxg5 20. Fxe7 Th7 21. Fa3 + Rd8 22. Tad1 + Rc8 23. Te7 b5 24. Tdd7 abandonne.

WIESE et Dr STERN, Fernschach.

DEFENSE SICILIENNE

MAIA VINAGRE

MOLENBROEK

(Brésil)

(P.-B.)

1. e4 c5 2. Cf3 d6 3. d4 cxd4 4. Cxd4 Cf6 5. Cc3 a6 6. Fc4 e6 7. Fe3 Cc6 8. De2.

La variante Najdorf s'est changée en attaque Velimirovic où de nombreux problèmes théoriques ne sont pas encore résolus.

8. ... Fe7 9. 0—0—0 Dc7 10. Fb3 0—0.

A partir de là il y a pour les 2 camps diverses alternatives mais les positions obtenues ne sont pas claires, même si dans quelques cas les Blancs ont un léger avantage.

10. ... Ca5 11. g4 b5 12. g5 Cx b3 + 13. axb3 Cd7 14. h4 Fb7 15. h5 b4 16. Ca2 Da5 17. Rb1 Fxe4 18. f3 Ff5 19. Cxb4 !? (ou 19. Th4 h6, Ljubojevic-Beljovski 1974, ou 19. g6 h x g6 20. f x g6, Velimirovic-Ivanovic 1978) 19. ... Dxb4 20. Cxf5 e x f5 21. Fd4 Cc5 22. h6 Ce6 23. h x g7 Tg8 24. Ff6 Rd7 25. T x h7 Tae8 26. Th8 F x f6 27. T x g8 F x g7 (Ljubojevic-Hamann 1975).

11. g4.

— Ou 11. Rb1 b5 12. C x c6 D x c6 13. Fd4 Fb7 14. Th1 Dc7 15. a3 Tac8 16. f4 e5 17. f x e5 d x e5 18. Cd5 (Velimirovic-Csom 1974).

— Ou 11. Thg1 Cd7 12. g4 Cc5 13. g5 Fd7 14. Tg3 (ou 14. Dh5 Tfc8 15. Tg3 g6 16. Dh6 Ff8 17. Dh4 Fe7, Lisenko-Josiliani 1976) 14. ... Tfd8 15. Dh5 g6 (Davis-Wastell 1973).

— Ou 11. Thg1 Ca5 12. g4 b5 13. g5 C x b3 + 14. a x b3 Cd7 15. f4 b4 16. Cf5 e x f5 17. Cd5 Dd8 18. e x f5 Te8 19. f6 Ff8 20. f x g7 F x g7 21. Cf6 + C x f6 22. g x f6 D x f6 23. Fd4 (Gutman-Ozolin 1976).

11. ... Cxd4 12. Txd4 b5 13. g5 Cd7 14. Tg1.

Après 14. f4 Cc5 les dernières expériences montrent que les Noirs peuvent se maintenir et 14. Dh5 Td8 15. Tg1 g6 (Radulov-Ribli 1972) ne paraît pas être désavantageux pour eux.

14. ... Tb8.

Plus usités sont 14. ... g6 et 14. ... Cc5 15. e5 (15. Dh5) g6 16. Th4 Fb7.

15. Dh5 g6.

Et pas 15. ... Td8 16. g6 ! h x g6 17. T x g6 Cf8 18. Tg3 et les Blancs ont l'avantage.

16. Dh6 Td8 17. e5 d5.

Jusqu'à là c'est une analyse de Parma.

18. F x d5 !? Ff8.

Naturellement pas 18. ... e x d5 19. C x d5 D x e5 20. Fd4 et gagne.

19. Dh4.

Après 19. Dh3 les Noirs auraient joué 19. ... b4 avec les suites possibles : — 20. Th4 b x c3 21. T x h7 c x b2 + 22. Rb1 Fg7 23. T x g7 + R x g7 24. Dh6 + Rg8 25. Fb3 (ou 25. Tg3 D x c2 +) 25. ... Cf8.

— 20. Ce4 e x d5 21. T x d5 Fg7 suivi de 22. ... Cf8.

— 20. F x e6 f x e6 21. D x e6 + Rh8 22. Th4 (ou 22. D x e7 b x c3) 22. ... C x e5.

19. ... b4.

On peut riposter à 19. ... Cc5 par 20. b4 e x d5 21. T x d5 Cb3 + 22. Rb2 !.

20. Ce4 e x d5 21. T x d5.

Menaçant 22. T x d7.

21. ... Fg7 22. Tgd1.

Et pas 22. T x d7 F x d7 23. Cf6 + F x f6 24. e x f6 Ff5 25. c4 b x c3 26. b3 Dd6 27. Ff4 Df8 ni 22. Tg3 C x e5 ! 23. Cf6 + F x f6 24. g x f6 Ff5 25. c3 b x c3 26. b3 T x d5 27. Dh6 Td1 + ! 28. R x d1 Dd6 + 29. Rcl D x f6.



22. ... Fb7 23. Cf6 + C x f6 24. T x d8 + T x d8 25. T x d8 + D x d8 26. g x f6.

Une position critique : Malgré le matériel réduit les Blancs ont encore une forte attaque et gardent la possibilité de passer dans une finale de D ou de F gagnée. Quelques variantes qui pourtant ne permettent pas un jugement définitif :

— 26. ... Ff8 27. e6 gagne.

— 26. ... Fc8 27. D x b4 Ff8 28. Db8.

— 26. ... b3 27. a x b3 Da5 (ou 27. ... Ff8 28. b4 Ff3 29. b3 Dd1 + 30. Rb2 Dd5 31. Df4 De4) 28. b4 Da1 + 29. Rd2 Ff8 30. Fc5.

Et les positions ne sont pas claires.

— 26. ... Ff3 27. Fd2 Dd5 ? ! 28. f x g7 D x a2 29. Dd8 + R x g7 30. Df6 + Rg8 31. F x b4 Da1 + 32. Rd2 Dd1 + 33. Rc3 De1 + 34. Rb3 Fd5 + 35. Ra4 Da1 + 36. Fa3 et gagne.

— 26. ... Fd5 27. D x b4 (trop fougueux serait 27. Dd4 Ff8 28. e6 f x e6 29. f7 + R x f7 30. Dh8 Df6 31. D x h7 + Fg7) 27. ... Ff8 28. Da4 Dc8 ou 28. Dd2 Dd7 29. c4 !? Fc6 30. D x d7 F x d7 31. c5 h6 32. h4 Rh7 33. f4 g5 34. f x g5 h x g5 35. h x g5 Rg6 36. b4 Rf5 37. Rd2 R x e5 38. Rc3 =.

26. ... a5.

Les Noirs gardent leur aile D intacte en espérant résister à l'attaque.

27. Df4 Dd5 ? !.

Trop optimiste. Mieux valait 27. ... Ff8 28. e6 Fd5 (28. ... f x e6 ? 29. f7 + Rh8 30. Fd4 +) 29. e7 F x e7 30. f x e7 D x e7 et les Noirs peuvent encore se défendre.

28. e6 !.

Après 28. f x g7 Dh1 + 29. Rd2 Ff3 30. Fb6 (ou 30. Fa7 Dd1 + 31. Re3 De2 + 32. Rd4 D x f2 +) 30. ... Dd1 + 31. Re3 De2 + 32. Rd4 Dd1 + la finale serait nulle.

28. ... Dh1 +.

Si 28. ... D x e6 29. Db8 + Dc8 30. D x c8 + F x c8 31. f x g7 R x g7 32. Fb6 a4 33. b3 ou si 28. ... f x e6 29. f x g7 Df3 30. D x f3 F x f3 31. Fb6 les Blancs ont l'avantage mais la contre-attaque que les Noirs lancent avec D et F n'aura pas assez de force.

29. Rd2 Ff3 30. e x f7 + R x f7 31. f x g7 R x g7 32. Dd4 + Rf7 33. Dd7 + !.

La suite va démontrer que la domination de la case g4 est décisive.

33. ... Rg8.

Et pas 33. ... Rf6 34. Fd4 + Rg5 35. h4 + car maintenant :

— 35. ... D x h4 36. Ff6 + R x f6 37. Dd8 + gagne la D.

— 35. ... Rh5 36. D x h7 + Rg4 37. D x g6 + R x h4 38. Ff6 + Rh3 39. Dg3 mat.

— 35. ... Rh6 36. Dg7 + Rh5 37. D x h7 +.

— 35. ... R x h4 36. Ff6 + g5 (36. ... Rh5 37. D x h7 +) 37. D x h7 + Rg4 (ou 37. ... Fh5 38. Df5 et la finale est gagnée) 38. D x h1.

— 35. ... Rf4 36. Dd6 + Rg4 37. Dg3 + Rf5 38. De5 + Rg4 39. Dg5 + Rh3 40. Dg3 mat.

34. Fd4 Dd1 + 35. Re3 De2 + 36. Rf4 Rf8.

36. ... De4 + 37. Rg3 Rf8 revient au même.

37. Fg7 + Rg8 38. Ff6 !.

Une solution simple à tous les problèmes. Maintenant 38. ... Rf8 échoue à cause de 39. De7 +.

38. ... abandonne.

H. MOLENBROEK.

DEFENSE ALEKHINE

Dr SEELIGER

V. d. TAK

(R.F.A.)

(P.-B.)

1. e4 Cf6 2. e5 Cd5 3. d4 d6 4. Cf3 g6 5. Fc4 !.

Plus fort que 5. Fc2 Fg7 6. c4 Cb6 7. e x d6 c x d6. Par exemple :

8. h3 0—0 9. Cc3 Cc6 10. 0—0 Ff5 ! 11. Fe3 d5 avec égalité facile pour les Noirs (Ericson-Berliner, 5^e championnat du Monde par Correspondance).

8. 0—0 0—0 9. Fe3 Cc6 10. Cbd2 d5 11. c5 Cd7 12. Db3 e6 et les Noirs ont gagné (Hultquist-Hjort, Championnat du Suède par Correspondance 1974).

8. 0—0 0—0 9. Cc3 Cc6 10. Fe3 Fg4 11. b3 e6 12. Dd2 d5 13. c5 Cc8 14. b4 a6 avec un bon jeu pour les Noirs (Hallier-Silberberg).

Si les Blancs jouent 5. Cg5 ? donné dans les anciens ouvrages sur les ouvertures comme une réfutation de 4. ... g6 Berliner a montré que les Noirs prennent rapidement l'avantage ; 5. ... d x e5 ! 6. d x e5 Fg7 ! 7. Fc4 c6 8. Dde2 (ou 8. Cc3 h6 9. C x f7 ? ! R x f7 10. C x d5 c x d5 11. F x d5 + Re8 !, Stean-Berliner, 5^e Championnat du Monde) 8. ... h6 9. Cf3 Fg4 10. Cbd2 b5 ! (Altschuler-Berliner, 5^e Championnat du Monde).

5. ... Cb6 6. Fb3 Fg7.

Si les Noirs intercalent 6. ... a5 leur position devient mauvaise après 7. e6 ! F x e6 8. F x e6 f x e6 9. Cg5 Cc6 10. C x e6 Dd7 11. De2 Cd8 12. C x f8 T x f8 13. 0—0 (Lukin-Alburt, U.R.S.S. 1977).

7. Cg5 !.

Cette attaque du C est maintenant beaucoup plus forte qu'au 5^e coup car les Blancs peuvent renforcer leur centre par f4.

7. ... d5 8. f4 0—0 9. 0—0 f6 10. Cf3 Cc6 11. c3 Ff5 12. De2 Dd7 13.

Cbd2 f×e5 14. C×e5 C×e5 15. f×e5 Fg4 16. Cf3 e6 17. Fg5 Tf5.

Menace de gagner une pièce et prépare le renforcement de l'attaque sur f3 mais les Blancs peuvent parer facilement et il était préférable de simplifier la position par 17. ... F×f3 18. T×f3 T×f3 19. D×f3 Tf8.

18. De3 ! Taf8 ?.

La dernière chance noire était 18. ... F×f3 19. T×f3 Taf8.

Après ce coup la situation va se dégrader rapidement.

19. Cd2 T×f1 + 20. T×f1.

Le Fg4 devient soudain un objet de soucis et les Noirs se hâtent de parer au plus pressé.

20. ... Db5 21. T×f8 + F×f8 22. h3 Ff5.

Ce coup et les 3 suivants sont forcés. Si 22. ... Fe2 23. Ce4 ! est très fort car après 23. ... d×e4 24. F×e6 + Rh8 25. Ff6 + Fg7 26. Dh6 ! le combat est terminé.

23. g4 Fd3 24. a4 Da6 25. a5 Cc8. Si 25. ... Cd7 26. F×d5 ! e×d5 27. e6.

26. Fd8 ! c5.

En sacrifiant 1 P par 26. ... Fc4 27. F×c4 d×c4 28. F×c7 les Noirs pouvaient prolonger la résistance. Maintenant ils manœuvrent dans une position où leur D fait de la figuration.

27. Cf3 Fe2 28. Cg5 Fh6 29. Fa4 abandonne.

La position finale, dans laquelle avec l'égalité matérielle, les pièces noires sont totalement inefficaces, mérite un diagramme.



Si 29. ... Fb5 30. Df4 F×g5 31. F×g5 (menace Fh6) Dc6 (ou D×a5) 32. Fh6 De8 (ou Dd8) 33. F×b5 gagne.

Si 29. ... b5 30. D×e2.

Si 29. ... F×g5 30. F×g5 D×a5 31. Fd7 Da1 + 32. Rh2 D×b2 33. F×e6 + Rg7 34. Df2 ! gagne.

Si 29. ... Dd3 30. D×d3 F×d3 31. Fd7 gagne.

H. HEEMSOTH (Fernschach).

DEFENSE SICILIENNE

LEWIN
(Israël)

Dr ENGEL
(R.F.A.)

1. e4 c5 2. Cf3 d6 3. d4 c×d4 4. C×d4 Cf6 5. Cc3 a6 6. Fg5 e6 7. f4 Db6 8. Dd2 D×b2 9. Tb1.

Ou 9. Cb3 menaçant a4 et la DN est en grand danger.

9. ... Da3 10. e5.

Ou 10. f5 ! comme dans une autre partie de ce tournoi avec la suite 10. ... Cc6 11. f×e6 f×e6 12. C×c6 b×c6 13. e5 d×e5 14. F×f6 g×f6 15. Ce4 ! (Oechslein (R.F.A.)-Munoz Vera (Chili)).

10. ... d×e5 11. f×e5 Cf7 12. × Fc4.

Possible est aussi 12. ×Tb3 Da5 ou 12. ×Fe2 Dc5 ou 12. ×Ce4 h6 !.

12. × Da5.

Serait mauvais pour les Noirs 12. ×Dc5 13. F×e6 f×e6 14. C×e6 ou 12. ×C×e5 13. C×e6 !.

13. × F×e6.

Ce sacrifice de F semble meilleur que 13. ×0—0 ou 13. ×C×e6.

13. ... f×e6 14. × C×e6.

Selon Spassky 14. ×0—0 est plus faible.

14. × C×e5 15. × Fd8 ! ?.

La variante principale continue avec 15. ×Cd5 D×d2 + 16. R×d2 Rd7 17. Cec7 Ta7 18. The1 Cc4 suivi de b5 avec un net avantage noir.



15. ... Cf3 + 16. g×f3 De5 + 17. × Rdl.

Selon une analyse de Murejs 17. ×Rf2 F×e6 18. Tbe1 Fc5 + 19. Rg2 Df5 20. T×e6 + D×e6 21. Te1 D×e1 22. D×e1 + R×d8 est plus faible.

17. ... F×e6 18. Te1 Df5 19. × Cd5.

Dans une partie Salomon-Murejs (1967) il fut joué 19. ×Fh4 Cd7 et les Noirs gagnèrent au 40^e coup.

19. ... Fd6 20. Cb6.

Boleslavsky mentionne dans son livre une analyse de Geller selon laquelle les Noirs gagnent après 20. Cb6 ×Ff4 21. T×e6 + D×e6 22. D×f4 Tf8 23. Da4 + Cc6. Pourtant après 24. C×a8 la preuve reste à faire clairement. Si 20. Cf6 + R×d8 21. D×d6 Rc8.

20. ... × D×f3 + 21. De2.

Si 21. Te2 les Noirs roquent.

21. ... D×e2 + 22. T×e2 Rf7 23. Tf2 + Rg6 24. Tg2 + Rh5 25. C×a8 T×d8 26. abandonne.

La position est matériellement et positionnellement désespérée.

Dr ENGEL (Fernschach).

DEFENSE GRUENFELD

JAUDRAN
(F)

MAIA VINAGRE
(Brésil)

1. d4 Cf6 2. c4 g6 3. Cc3 d5 4. Ff4 Fg7 5. Cf3 0—0 6. Tc1 c5.

L'autre alternative c'est 6. ... d×c4 avec 2 possibilités pour les Blancs : 7. e4 ou 7. e3.

7. d×c5 Fe6.

La continuation 8. Cd4 Cc6 9. C×e6 f×e6 10. e3 Da5 11. Da4 D×c5 12. Db5 D×b5 13. c×b5 est considérée comme satisfaisante pour les Noirs.

8. F×b8 ! ?.

L'examen de cette variante montre que Da5 est gênant, que le C en c6 force l'échange en e6 qui ne donne rien et que le Ff4 ne joue aucun rôle d'où l'idée d'échanger ce F contre le C et de garder le C en d4 pour contrer Da5 ou échanger ultérieurement en e6 et ce coup paradoxal.

8. ... T×b8 9. Cd4 Da5.

Les Blancs doivent garder leur butin après 9. ... d×c4 10. C×e6 f×e6 11. D×d8 Tf×d8 12. e3 ou 9. ... Dd7 10. e3 (ou 10. b4 ! ?) d×c4 11. C×e6 D×e6 12. Da4.

10. Cb3 ! Dd8.

Ce serait terminé après 10. ... Db4 ? 11. a3 ! D×c4 12. e4 ! et la DN est perdue.

11. e3 d×c4 12. Cd4.

Les Blancs ont cru avoir échangé les D et ce doit être la bonne variante : 12. D×d8 ! Tf×d8 13. Cd4 avec des suites à explorer. Par exemple :

13. ... Fd5 14. C×d5 C×d5 15. T×c4.

13. ... Cd5 14. F×c4 (ou 14. c6 ! ? ou 14. C×e6 ? ! f×e6 15. F×c4 F×c3 + 16. b×c3).

13. ... Tbc8 14. C×e6 f×e6 15. F×c4. Il semble que les Blancs gardent le P de plus, sans danger.

12. ... Fd5 13. C×d5 D×d5 14. F×c4.

Ce qui ne serait plus le cas maintenant.

14. ... D×g2 15. Df3 D×f3 16. C×f3 Cd7 !.

17. Ce5 serait gênant.

17. b4 a5 ! 18. Fb5 Tfd8.

Les Noirs parent 19. Rd2 (et le RB vient soutenir son pion avancé) et 18. ... Ce5 19. C×e5 F×e5 20. b×a5 menaçant a5a6 n'est pas bon.

19. Re2 ?.

Quand on se croit encore le plus fort on bâtit un plan incorrect. Indispensable est 19. b×a5 Tbc8 20. Re2 C×c5 21. Thd1 avec nullité probable.



19. ... a×b4 20. Thd1 Cf6 !.

Menace 20. ... Cd5 suivi de Cc3 +.

21. T×d8 +.

21. Cd4 est insuffisant à cause de 21. ... Cd5 22. c6 b×c6 (22. ... Cc3 + ? 24. T×c3) 23. C×c6 T×b5 (et pas Cc3 + ? 24. T×c3 T×d1 25. C×b8) 24. C×d8 Cc3 +.

21. ... T×d8 22. Cd4 Ce4 23. Rd3.

Quoi d'autre que d'essayer de soutenir le dernier atout blanc ?

23. ... C×f2 + 24. Rc4 e5 25. Cb3 Cd3.

Un C diabolique.

26. Tf1 Ff8 27. abandonne.

Si 27. c6 ? Cb2 mat. D'autre part les Blancs n'ont rien à opposer à 27. ... C×c5 28. C×c5 Tc8 29. R×b4 F×c5 +, etc. J. J.

DEFENSE FRANÇAISE

MOLENBROEK
(P.-B.)

KEAST
(Australie)

1. d4 e6 2. e4.

Préférant lutter contre la défense Française que contre la défense Hollandaise

2. ... d5 3. Cc3 Fb4 4. e5 c5 5. a3 c×d4.

Une continuation inusitée connue depuis la partie Em. Lasker-Maroczy, New York 1924 dans laquelle les Noirs prirent l'avantage après 6. a × b4 d × c3 7. b × c3 Dc7 ! mais finalement Lasker qui savait si bien gagner les positions perdues remporta la victoire. Dans le livre du tournoi Alekhine indique que cette partie fait paraître 4. e5 douteux.

6. a × b4.

Les Blancs n'obtiennent rien après 6. d × d4 Cc6 7. Dg4 F × c3 + 8. b × c3 Rf8 (et pas 8. ... C × e5 9. D × g7 Df6 10. Fh6 !).

6. ... d × c3 7. Dg4.

Recommandé par Richter et appliqué dans la partie Richter-Teschner 1948 où il suivit : 7. Rf8 8. Cf3 Ce7 9. Fd3 Cg6 10. 0—0 Dc7 11. Ta3 c × b2 12. F × b2 Cc6 13. b5 avec avantage blanc.

F × c3 peut aussi être pris en considération. Par exemple :

7. ... c × b2 8. F × b2 Ce7 9. Fd3 Cbc6 10. Dd2 Cg6 11. b5 Cce7 12. h4 (Wood-Wallis 1946).

7. ... Dc7 8. Dd4 Ce7 9. Fd3 Cd7 10. 0—0 Cc6 11. D × c3 Db6 12. b5 (Rausser-Alatortseff 1933).

Et dans les 2 cas les Blancs ont un bon jeu positionnel pour le P sacrifié.

7. ... c × b2 8. F × b2 De7.

Une indication d'Evans. Après 9. D × g7 D × b4 + il y a des complications imprécises où les Blancs n'ont aucune raison de s'engager. Par exemple : 10. Rd1 D × b2 11. Tc1 Cc6 12. D × h8 Rf8 13. Cf3 a5, etc.

9. Cf3.

Recommandé par Euwe dans la nouvelle édition du livre du tournoi de New York 1924 qui juge la position favorable aux Blancs et donne 9. ... f5 10. Df4 ou 9. ... h5 10. D × g7 D × b4 + 11. Cd2 D × b2 ou 9. ... h6 10. Df4. Je ne connais pas d'exemples pratiques.

9. ... f5 10. Df4 Dc7.

Après 10. ... Cc6 les Blancs peuvent jouer 11. b5 Db4 + (ou 11. ... Cb4 12. Dd2) 12. D × b4 C × b4 13. Rd2.

11. Fd3 Ce7 12. 0—0 0—0 13. b5 Cd7 14. Ta3.

Même manœuvre que dans la partie Richter-Teschner.

14. ... Cg6 15. Dd4 b6.

Ou 15. ... Dc5 16. Tfa1 a6 17. b × a6 b × a6 18. Ta5 D × d4 19. F × d4 et les Blancs regagnent leur P avec avantage. Si 18. ... Dc7 (au lieu de D × d4) 19. T × d5 e × d5 20. D × d5 +

Rh8 21. D × a8 Fb7 22. Da7 Cc5 23. Fd4 ou 21. ... Cd × e5 22. C × e5 C × e5 23. F × a6.

16. Tc3 Cc5.

Rendant le P pour faire disparaître la paire de FB et finir le développement des T et du F sans pour cela arriver à égaliser.

17. Fa3 Fd7 18. F × c5 b × c5 19. T × c5 Db6.

Mieux était 19. ... Db7.

20. Ta1 h6.

Tôt ou tard nécessaire pour empêcher Cg5.

21. Ta6 Db7 22. c4 !.

L'assaut commence et après 22. ... d × c4 23. F × c4 Tfe8 24. Dd6 Tac8 25. T × c8 F × c8 26. Tc6 les Blancs auraient l'avantage.

22. ... Ce7 23. h3 !.

Dans beaucoup de variantes un refuge pour le RB est nécessaire et ce coup montre le manque de possibilités des Noirs pour se dégager.



23. ... Tad8.

Perd du temps mais le coup plus naturel 23. ... Tfc8 ne résout pas non plus les problèmes : Les Blancs jouent 24. T × c8 et maintenant :

24. ... D × c8 25. T × a7 T × a7 26. D × a7 ramène à la partie.

24. ... T × c8 25. T × a7 gagne.

24. ... F × c8 25. c5 Dc7 26. Ta1 et il suit 27. c6.

24. ... C × c8 25. c5 F × b5 26. T × e6 F × d3 27. D × d3 Ce7 28. T × e7 ou encore 26. ... Dd7 27. Td6 C × d6 28. D × d5 + Rh7 29. F × b5 D × b5 30. e × d6 Td8 31. Ce5.

24. Da1 Ta8 25. Da5.

Menace 26. Tc7.

25. ... Tfc8.

Après 25. ... d × c4 26. F × c4 Cd5 27. F × d5 e × d5 28. e6 Fc8 29. Tc7 les Blancs gagnent.

26. T × c8 + D × c8.

Si 26. ... F × c8 ou C × c8 il suit 27. c5.

27. T × a7 T × a7 28. D × a7 d × c4 29. F × c4.

Possible à cause de 23. h3 et parce que le Fd7 est attaqué.

29. ... Rf7.

Si 29. ... D × c4 30. D × d7 Dc1 + 31. Rh2 Df4 + 32. Rh1 Dc1 + 33. Cg1 Rf7 34. b6 Dc6 35. D × c6 C × c6 36. b7 Re7 37. Cf3 Rd7 38. Cd4 Cb8 39. f4 et les Blancs gagnent la finale.

30. Dd4 Db7 31. Dc5 Cc8 32. Cd4 De4.

La position des Noirs est sans espoir et le coup joué coûte un 2° P mais

après 32. ... Db6 33. D × b6 C × b6 34. Fb3 Re7 35. Rf1 la finale est gagnante pour les Blancs.

33. C × e6 ! F × e6.

Ou 33. ... De1 + 34. Rh2 F × e6 35. F × e6 + R × e6 36. D × c8 + Rd5 37. Dc6 + Rd4 38. Db6 + suivi de 39. De3 mat.

34. F × e6 + R × e6 35. D × c8 + Rf7 36. Dc5.

Elimine toute contre-action basée sur De1 + et D × f2.

36. ... abandonne.

H. MOLENBROEK.

LA COUPE LATINE II

3° échiquier

DEFENSE NIMZOVITCH

DR VASILESCU (Roumanie) DR BAUMGARTNER (Suisse)

1. d4 Cf6 2. c4 e6 3. Cc3 Fb4 4. f3.

Rare et ambitieux : les Blancs veulent établir un fort centre de P en jouant e4 et en prenant le risque d'un retard de développement.

4. ... c5.

On joue aussi 4. ... d5 pour contrer les projets adverses ou 4. ... d6 pour mettre les P sur cases noires en revalorisant le Fc8 et continuer par e5.

5. d5 F × c3 + 6. b × c3.

Si on compare avec la position obtenue après 1. c4 Cf6 2. c4 Cf6 3. Cc3 Fb4 4. a3 F × c3 + 5. b × c3 c5 6. f3 on voit que les Blancs ont économisé le coup a3 et joué à la place le coup plus actif d5.

6. ... Ch5.

Dans la variante ci-dessus les Noirs jouent 6. ... d5. La menace 7. ... Dh4 + 8. g3 C × g3 interdit quand même e2e4.

7. g3 f5 8. d × e6.

Si 8. e4 f4 ! est gênant.

8. ... d × e6 9. D × d8 + R × d8 10. f4.

Les Blancs misent sur la finale et cette décision est justifiée par la paire de F, la domination de la case e5 et de la colonne d ouverte avec dans le camp noir le mauvais F et un Pe6 arriéré malgré le Pc isolé doublé et la case e4 vulnérable.

10. ... Fd7.

Réduisant le passif : le mauvais F va s'échanger.

11. Fg2 Fc6 12. F × c6 C × c6 13. Fe3 b6 14. 0—0—0 + Re7 15. Cf3 Cf6 16. Td3 Tad8 17. Thd1 Td7.

Les Noirs ne peuvent échanger une T pour réduire la pression sans renforcer le P isolé doublé avec une menace permanente de percée d3d4.

18. Ce5 Tc7.

Mauvais est 18. ... C × e5 ? 19. f × e5 20. T × d3 e × f6 +.

19. Td6 Ca5.

Ou 19. ... C × e5 20. f × e5 Ce4 21. Rc2 et les Noirs sont plutôt paralysés malgré leur magnifique Ce4 ce qui permet aux Blancs d'agir rapidement sur l'aile D par a4, a5.

20. h3 Cb7 21. T6d3 Td8 22. Ff2.

Menaçant g4, Fh4 et, si les Noirs ne réagissent pas, g5, g6 +.

22. ... T × d3.

22. ... Ce4 23. Fd1 ne suffit pas et les Noirs doivent se résigner à renforcer le Pc et à perdre leur case e4 en fermant la colonne d.

23. e × d3 Cd7.

Pare 24. d4 par 24. ... c × d4 attaquant le Pc4 et son défenseur le Ce5 et désamorçant 24. g4 qui ne donne rien après 24. ... C × e5 25. f × e5 f × g4 26. h × g4.

24. Cf3 Cf6 25. Te1 h6.

Pare 26. Cg5.

26. Rc2 Cd8 27. Ce5 Cc6.

La case e5 change de garde du corps.

28. g4.

Le CN en f6 permet d'éviter la variante donnée au 24° coup et les Blancs vont réussir à créer un P puis 2 P passés centraux avancés. Les menaces sont

13. ... C×e3 ?!

Discutable : les Blancs obtiennent gratuitement le contrôle de la case d4 sans être obligés d'affaiblir leur Pd3 par e2e3 et le contre-jeu noir classique est sur la colonne d et la case d4. Plus habituel est 13. ... Tfd1 14. Fc5 b6 15. F×e7 Cd×e7 16. Dc2 Tac8 17. Tfd1 a5 (ou a6).

14. f×e3 Tac8 15. Cc5 F×c5 16. T×c5 Ce7 17. Dd2 c6 18. Tfc1 Tc7 19. e4 Td8 20. Rh1 De8 21. De3 Cc8 22. Cd2 b6.

Les Noirs se décident après avoir renforcé leur position à tenter un jeu plus actif : le CN vise d4 via d6 et b5.

23. T5c3 Cd6 24. a4 Cf7.

Et aussi la case g5.

25. Cf3 Td6 26. Dd2 Fg4 27. Ce1. Les Blancs ne veulent pas rester avec le mauvais F contre 1 CN.

27. ... Cg5 28. T1c2 De6 29. Dc1 Fh3 30. F×h3 C×h3 31. Cg2 Cg5 32. Ce3.

Menace 33. Cf5 gagnant le Pc6.

32. ... g6 33. Cd5 !.

Et aussi de ce coup qui aboutit au même résultat.

33. ... Tc8 34. T×c6 Tc×c6 35. T×c6 Rg7.

Evidemment pas : 35. ... T×c6 36. D×c6 D×c6 37. Ce7+.

36. b5 Cf7 37. Rg2 Dg4 38. Dc2 h5 39. h3 De6 40. Tc7 Td7 41. Dc6 D×c6 42. T×c6 f5.

42. ... Cd6 centralisait le CN et aurait peut-être évité le 43^e coup blanc.



43. C×b6 ! a×b6 44. e×f5 g×f5 45. T×b6 Ta7 46. Ta6 Tb7 47. b6 Rf6 48. a5 Cd6 49. Ta7 Tb8 50. b7 C×b7 51. Ta6+ Re7 52. Tb6 Rd7 53. a6 Rc7 54. T×b7+.

Forçant une finale de P gagnante.

54. ... T×b7 55. a×b7 R×b7 56. Rf3 Rc6 57. e4 f×e4+ 58. R×e4 Rd6 59. g4 h×g4 60. h×g4 abandonne.

J. J.



5^e Echiquier

SICILIENNE

SAYOVITS (B)

SALCEANU (R)

1. e4 c5 2. Cf3 Cc6 3. d4 c×d4 4. C×d4 Cf6 5. Cc3 d6 6. Fc4 le6 7. Fb3 Fe7 8. Fe3 a6 9. f4 0—0 10. 0—0 C×d4 11. F×d4 b5 12. Dd3 b4 13. Ce2 Fb7 14. Cg3 a5 15. c4 b×c3 16. F×c3 a4 17. Fc4 d5 18. e×d5 e×d5 19. Fb5 Fe5+ 20. Rh1 d4 21. Fd2 Dd5 22. Tf3 Cg4 23. h3 Ce3 24. F×e3 d×e3 25. De2 De6 26. f5 Dh6, 0-1.



1^{er} Echiquier

EST-INDIENNE

BREAZU (R)

PEREIRA (P)

1. d4 Cf6 2. c4 g6 3. Cc3 Fg7 4. e4 d6 5. Fe2 0—0 6. Fg5 c5 7. d5 a6 8. a4 Da5 9. Fd2 e6 10. Cf3 e×d5 11. e×d5 Fg4 12. 0—0 Dc7 13. h3 F×f3 14. F×f3 Cbd7 15. Ff4 Tae8 16. Dd2 Ce5 17. Fe2 Cfd7 18. Fh6 Cb6 19. F×g7 R×g7 20. b3 f5 21. f4 Cf7 22. Ff3 Te7 23. Tfe1 Tfe8 24. Rf2 Cc8 25. Db2 Rg8 26. Te6 Cd8 27. Tae1 T×e6 28. d×e6 Dg7 29. Dd2 Cc6 30. Ce2 Rf8 31. F×c6 b×c6 32. Da5 Db7 33. Cc1 Cb6 34. g4 Ca8 35. g×f5 g×f5 36. e7+ Rf7 37. Dc3 Cc7 38. Dd3 Dc8 39. D×d6 Ce6 40. Cd3 T×e7 41. Ce5+ Rf6 42. C×c6, 1-0.

BORDEAUX

Grand Tournoi International du 11 au 18 avril 1979 avec 8.000 F. de prix assurés dont 3.000 F. au vainqueur et un 1^{er} prix Junior.

Tournoi Régional du 14 au 15 avril 1979, 8 rondes, parties semi-rapides.

Grand Tournoi Blitz pendant cette période.

Simultanée de V. Kortchnoï le 27 mai 1979 (nombre de places limité).

Se renseigner et s'inscrire rapidement auprès de : J.-M. MATISSON, 33, rue Montbazou, 33000 BORDEAUX, tél. (56) 29-76-82.

ABONNEZ-VOUS AU C. D. E.

NOS PARTIES



TOURNOI 2135

DEFENSE MODERNE

LE NINEZE

Dr AGNARD

1. e4 g6 2. d4 Fg7 3. Cf3 d6 4. Fe3 c6 5. c4 c5 6. Cc3 c×d4 7. F×d4 Cf6 8. Cd5 Cbd7 9. Fd3 0—0 10. 0—0 b6 11. Tc1 Fb7 12. b4 Tc8 13. h3 e6 14. Cc3 e5 15. Fe3 De7 16. Dd2 Tfe8 17. Fg5 Df8 18. Tfe1 h6 19. Fh4 Te6 20. Cd5 g5 21. Fg3 F×d5 22. c×d5 Te7 23. C×g5 h×g5 24. D×g5 Ch7 25. Df5 Chf6 26. Fh4 e4 27. Fb1 Te5 28. Df4 Fh6 29. Dg3+ Dg7 30. Tc2 Ch5 31. Da3 Cf4 32. Fg3 Cd3 33. F×e5 C7×e5 34. T×e4 f5 35. T×e5 C×e5 36. c5 b×c5 37. b×c5 Tb8 !.



38. c×d6. Si 38. Tb2? T×b2 39. D×b2 Cf3+ gagne la D.
38. ... T×b1+ 39. Rh2 Cg4+ ! 40. Rg3 f4+ 41. Rf3 Ch2+ 42. Re2 De5+ 43. abandonne.



COUPE DE FRANCE

HUITIEME DE FINALE 66

DEBUT TROMPOVSKY

ANDRIEU

BONNEVILLE

1. d4 Cf6 2. Fg5.
Le nom de l'ouverture est tiré de « Dictionnaire des Echecs », de Le Lionnais et Maget, page 399.

2. ... e6.
Une des rares réponses qui incitent les Blancs à occuper le centre. Meilleur est 2. ... c5 permettant à la DN de faire pression sur l'aile Dame blanche affaiblie par l'éloignement de son F.

3. e4 h6 4. F×f6 D×f6 5. e5 Dd8 6. f4 d6 7. Cf3 d×e5 8. f×e5 a6 ?. Perd audacieusement un temps précieux.

9. Fd3 c5 10. c3 Cc6 11. Fe4. Gênait l'action de la D sur d4 ; 11. Fc2 est plus passif.

11. ... Db6. Tous les débuts Trompovsky présentent un défaut de construction en b2 car ce pion n'est plus défendu. Ici, la DN continue en outre à contrôler d4.
12. d5.

Avec un pied-de-nez au Pc5 qui aurait dû prendre une décision en temps voulu.

12. ... e6×d5. Si 12. ... D×b2? les Noirs passent un mauvais quart d'heure. Par exemple : 13. d×c6 D×a1 (13. ... b×c6?? 14. F×c6+ suivi du mat) 14. c×b7 F×b7 15. F×b7 Td8 16. Fc6+ Re7 17. Db3 et les Noirs recommandent leur âme à Caïssa.

13. F×d5 D×b2 14. 0—0 Cd8 !. Normal. La grosse menace « on the roque » se précisait sur f7 et la prise de la Ta1 mettait la DN hors jeu pour plusieurs semaines.

15. Cd2 D×c3. Ce n'est plus une Dame, c'est une Passionaria.

16. Cc4. Menaçant de ramener une grosse prise par 17. Tc1 Db4 (forcé) 18. Tb1 Dc3 (re-forcé) 19. Tb3.

16. ... Ff5 17. Cb6 Tc8. Pour éviter la perte sèche de la T. Si 17. ... Fc2?? ou 17. ... Ce6??, 18. Fc6+ suivi du mat.

Si 17. ... De3+, 18. Rh1 avec le sourire.

Et si 17. ... Tb8, 18. Da4+ Re7 (18. ... Cc6 19. F×c6+ b×c6 20. D×c6+ Rd8 21. Tad1+ Re7 22. Cd5+ gagne la D) 19. Fb3 et la DN se promène sur un champ de mines.



18. F×b7 ! abandonne.

Les coups et les douleurs ça ne se discute pas. Les Noirs doivent donner leur T ou leur D. La menace est en effet 19. Da4+ suivi à brève échéance de Cd5+ gagnant la D, et si 18. ... Cx b7, 19. Da4+ Rd8 20. Tad1+ Fd6 (20. ... Cd6 revient au même) 21. Tx d6+ Cx d6 22. Td1 avec une attaque joyeuse.

ANDRIEU.

**TOURNOI 1037
GAMBIT BENKO**

C. BERNARD M. FEROU
1. d4 Cf6 2. c4 c5 3. d5 b5 4. c x b5 a6 5. b x a6 F x a6 6. Cc3 d6 7. Cf3 g6 8. Cd2 Da5 9. Dc2 Fg7 10. e4 F x f1 11. R x f1 Da6+ 12. Rg1 Cbd7 13. h3 0—0 14. Rh2 Tfb8 15. Te1 Ce5 16. Cf3 Cd3 17. Td1 Cb4 18. Db1 Cd7 19. Fg5 c4 20. Ce1 F x c3. Le Fou ne peut être repris car si 21. b x c3 Cd3 gagne la Dame. 0-1.

Y. MARTIN M. FEROU

Même début que ci-dessus jusqu'à 9. ... Fg7.
10. g3 0—0 11. Fg2 Cbd7 12. 0—0 Tfb8 13. Te1 Ce8 14. Cb3 Db4 15. e4 Ce5 16. Fd2 c4 17. Cd4 D x b2 18. Tcb1 D x c2 19. C x c2 Cd3 20. T x b8 T x b8 21. T b1 T x b1 22. C x b1 Cc7 23. Fc3 F x c3 24. C x c3 Cb5 25. Cb1 e5 26. Ff1 f5 27. F x d3 c x d3 28. Cb4 Ca3! 29. Cd2 Fb5 30. f3 Cc4 31. a4 C x d2 32. a x b5 C x f3+ 33. Rf2 d2 34. Re2 Cd4+ 35. R x d2 C x b5 36. e x f5 g x f5 37. Cc2 Rf7 38. Ce3 Rf6 39. Re2 Cd4+ 40. Rf2 e4 41. Cc4 Cf3 42. h3 Ce5, 0-1.

COUPE DE FRANCE, 4832

LEGREE LIGE
1. e4 e5 2. Cc3 Cf6 3. Fc4 C x e4 4. Dh5 Cd6 5. Fb3 Cc6 6. Cb5 g6 7. Df3 f5 8. Dd5 De7 9. C x c7+ Rd8 10. C x a8 Ce4.
On joue habituellement 10. ... b6.
11. d3 Db4+ 12. Re2 Cd4+ 13. Rf1 C x b3 14. a x b3 Cd2+ 15. F x d2 D x d2 16. D x e5 abandonne.

**TOURNOI 4577
DEBUT ORANG OUTAN**

VASSEUR RAYBAUD
1. Cf3 Cf6 2. b4 e6 3. b5 d5 4. e3 Cbd7 5. Fb2 Fd6 6. c4 Cb6 7. a4 C x c4 8. F x c4 d x c4 9. Dc2 b6 10. Ca3

Fb7 11. D x c4 Fe5 12. Tc1 F x f3 13. g x f3 Dd6 14. Tc3 0—0—0 15. Tc2 Thg8 16. d4 e5 17. 0—0 e x d4 18. e x d4 F x a3 19. F x a3 Dd7 20. d5 Rb8 21. Td1 Ce8 22. Dd3 h6 23. Tc6 Cd6 24. F x d6 c x d6 25. a5 Tc8 26. a x b6 T x c6 27. d x c6 De7 28. c7+ R c8 29. b x a7 Rd7 30. Rh1 R x c7 31. Dc4+, 1-0.

**TOURNOI 2085
DEFENSE ALEKHINE
COLLET HUSSER**

1. e4 Cf6 2. e5 Cd5 3. d4 d6 4. Cf3 g6 5. Fc4 Cb6 6. Fb3 x Fg7 7. Cg5 d5 8. f4 0—0 9. 0—0 f6 10. Cf3 Fg4 11. Fe3 Cc6 12. c3 Fh6 13. De2 Ca5 14. Fc2 Cc4 15. b3 C x e3 16. D x e3 F x f3 17. T x f3 f5 18. Th3 Fg7 19. Cd2 e6 20. Rh1 De7 21. Tg1 Cd7 22. g4 Tfe8 23. g x f5 e x f5 24. F x f5 g x f5 25. Thg3 c6 26. T x g7+ D x g7 27. T x g7+ R x g7 28. Dg3+ Rh8 29. Dh3 Tf8 30. Cf3, 1-0.

**TOURNOI 2085
DEFENSE SCANDINAVE
COLLET CORRIAS**

1. e4 d5 2. e x d5 Cf6 3. d4 C x d5 4. Cf3 Fg4 5. Fe2 e6 6. 0—0 Cc6 7. c4 Cb6 8. Fe3 F x f3 9. F x f3 Dd7 10. d5 e x d5 11. Te1 0—0—0 12. F x b6 a x b6 13. c x d5 Cb4 14. Cc3 Fd6 15. a3 Ca6 16. Db3 Cc5 17. Dc4 The8 18. Tec1 Rb8 19. a4 Ca6 20. Cb5 Cb4 21. a5 De7 22. a x b6 c x b6 23. g3 Tc8 24. D x c8+! T x c8 25. T x c8+!, 1-0.

**TOURNOI 1070
PARTIE ITALIENNE
JOUAN MAUMEY**

1. e4 e5 2. Cf3 Cc6 3. Fc4 Fc5 4. c3 Cf6 5. d4 e x d4 6. c x d4 Fb4+ 7. Fd2 F x d2+ 8. Cb x d2+ d5.
L'autre terme de l'alternative est 8. ... C x e4 9. C x e4 d5, etc.
9. e x d5 C x d5 10. Db3 Cce7 11. 0—0 0—0 12. Tfe1 c6.
Plus solide que 12. ... Cb6.
13. a4.
Empêche b5.
13. ... Dc7.
Libère le Fc8 de la défense du Pb7 tout en occupant une bonne position, le FN des Blancs ayant disparu.
14. Tad1.
Peut-être 14. Tac1, comme dans la

partie Schlechter-Breyer, Baden 1914, clouant le Pc6 est-il préférable?

14. ... Ff5 15. Te5!
Les Blancs vont doubler leurs T sur la colonne e avec une position inconfortable pour les Noirs.

15. ... Tad8.
Empêche l'ouverture de la colonne c et vise le P isolé d4.

16. Tde1.
Menace 17. F x d5 gagnant une pièce.

16. ... Fc8.
Et c'est la seule case pour conserver ce F.

17. Cg5.
Menace 18. T x e7 C x e7 19. C x f7.

17. ... Cg6.
17. ... h6 n'empêchait rien et les Noirs contre-attaquent.

18. Dc2! Cf6.
Si 18. ... C x e5?? 19. D x h7 mat et il y avait à nouveau la menace 19. F x d5. Maintenant le RN est bien défendu et le Pd4 attaqué.

19. Cdf3.
La pression blanche s'accroît et les Noirs pour ne pas périr doivent jouer avec précision.



19. ... T x d4!
Gagne le Pd4 et menace de réduire à néant l'attaque blanche. Par ailleurs les Noirs n'ont guère le choix.

— Si 19. ... Cg4 20. C x h7! R x h7 21. Th5+! suivi de D x g6.
— Si 19. ... Fg4 20. C x f7 T x f7 21. Cg5!
— Si 19. ... C x e5? 20. d x e5.

20. F x f7+.
Les Blancs n'ont plus d'attaque et restent avec un P de moins après 20. C x f7 T x c4 ou 20. C x d4 C x e5.

20. ... T x f7 21. C x f7.
21. Te8+! C x e8 22. T x e8+ Tf8 23. T x f8+ C x f8 24. C x d4 maintenait l'égalité.
21. ... R x f7 22. Cg5+ Rf8.

Si 22. ... Rg8 23. Te8+ C x e8 24. T x e8+ Cf8 25. D x h7 mat.

23. Te8+.
Trop tard mais il n'y a pas d'autre ressource.

23. ... C x e8 24. C x h7+ Rg8 25. D x g6.

Oui mais... les Blancs n'avaient peut-être pas envisagé le coup suivant qui force l'abandon.

25. ... De5! 26. abandonne.
Si 26. Rf1 Ff5. Si 26. Db1 Dh5. Une partie passionnante.

MAUMEY.

**COUPE DE FRANCE, 3537
SICILIENNE**

Mme VENTURINI AVENEL

1. e4 c5 2. Cf3 d6 3. d4 c x d4 4. C x d4 Cf6 5. Cc3 g6 6. Fe3 Fg7 7. f3 0—0 8. Dd2 Cc6 9. Fc4 Fd7 10. h4 Tc8 11. Fb3 Ce5 12. g4 Cc4 13. F x c4 T x c4 14. 0—0—0 Da5 15. Cb3 Da6.

Au lieu du coup théorique 16. ... Dc7 et cela semble avantager les Noirs après 16. Rb1 car ils peuvent sortir leur T de f8 et 17. Fh6 tombe à vide à cause de 17. ... Fh8.

16. Rb1 Tfc8 17. Fh6 Fh8 18. h5.
Il faut attaquer rapidement.

18. ... F x g4?!.
Une fausse combinaison.

19. h x g6! f x g6 20. f x g4 e6 21. D x d6 T4c6 22. De7.

Menace 23. Td8.
22. ... Db6 23. g5 Te8.

Cela permet aux Blancs de conclure par un sacrifice de D.



24. g x f6! abandonne.
Il aurait pu suivre : 24. ... T x e7 25. f x e7 Tc8 (ou 25. ... Rf7 26. Fg5 ou 26. Tf1+) 26. Thf1 (menace Tf8+) Fg7 27. F x g7 R x g7 28. Td7 Te8 29. Tf8 et gain de la T.

Mme VENTURINI.



TOURNOI 3206 FRANÇAISE

GAJOT

DENEUVILLE

1. e4 e6 2. d4 d5 3. Cd2 Cf6.

On peut rentrer ici dans la variante polonaise par 3. ... dxe4 qui donne pourtant un petit avantage aux Blancs. On joue aussi ... Cc6 (Poupinel-Litique, n° 241, page 213; Estrine-Zapletal, n° 221, page 271) ... Fe7 ... Ch6 ... Ce7 avec des fortunes diverses, et ... a6 sans succès. Mais le coup le plus fréquent et peut-être le meilleur est-il 3. ... c5.

4. e5 Cf4 5. Fd3.

Certains préfèrent 5. ... f4 (Harding-Markland, n° 230, page 246). Le coup du texte vise un rapide développement figural.

5. ... c5.

Difficile à manier pour les Noirs est 5. ... Cc6 qui bloque le pion c7. Intéressant, mais à éprouver, est 5. ... b6 (Bismuth-Litique, n° 230, page 245). Le coup du texte relève d'une courante et saine stratégie de la Française; il vise à affaiblir le pion e5 en attaquant sa base d4, base que les Blancs renforcent tout de suite par :

6. c3 Cc6 7. Ce2 cxd4.

7. ... Fe7 est trop lent, 7. ... f6 probablement prématuré, 7. ... Db6 n'est qu'une interversion.

8. cxd4 Db6.

Dans les positions de la Française où le même squelette de pions se présente, deux stratégies noires s'affrontent : attaquer la base d4 de la chaîne des pions blancs, ou sa couronne e5. 8. ... Db6 qui attaque d4 est classique, mais 8. ... f6 qui attaque e5 est certainement plus actif et donne aux Noirs les meilleurs résultats.

9. Cf3.

Un vieux et très intéressant sacrifice de pion est 9. ... 0-0!? Cxd4 10. Cxd4 Dxd4 11. Cf3 (Estrine-Bergdahl, n° 257, page 302).

9. ... f6!.

En dépit du résultat de la partie Raffy-Sécérol (n° 167, page 95) gagnée par les Noirs, la simplification 10. ... Fb4+ 11. Fd2 laisse aux Blancs un léger avantage.

10. ... exf6.

10. ... Cf4!? amène des complications à deux tranchants.

10. ... Cxf6 11. 0-0 Fd6 12. Ff4!?

12. ... a3 est faible, 12. ... Te1 est prématuré, 12. ... Cc3 est très fréquent et

très logique, 12. ... Fd2 est plausible car les Noirs ne peuvent guère prendre le pion b2 leur Dame étant vite prise au piège. Mais le plus solide est certainement 12. ... b3 (Karafiath-Prokopp, n° 209, page 276). Le coup du texte sacrifie provisoirement le pion b2.

12. ... Fxf4 13. Cxf4 Dxb2 14. Te1 0-0.

Evidemment pas 14. ... Cxd4? 15. Cxd4 Dxd4 16. Fb5+ gagnant la Dame. Après 14. ... Cd8 15. Tb1 Dxa2 16. Fb5+ la position noire deviendrait vite intenable. Les Noirs décident donc de rendre le pion pour mettre leur Roi en sécurité.

15. Te2 Da3 16. Cxe6 Fxe6 17. Txe6 Tae8.

La position est équilibrée. Pourtant avec leur majorité de pions à l'aile Dame les Noirs sont peut-être un peu mieux.

18. Txe8 Txe8 19. Fb5 Tc8 20. Fxc6 Txc6 21. Ce5 Tc7 22. g3 Db2 23. Tb1!?

Nouveau sacrifice provisoire de pion basé sur un petit détail.

23. ... Dxa2 24. Ta1 Db2 25. Txa7 g6.

Et non 25. ... Tc1 26. Ta8+ et mat en deux coups.

26. Rg2 Tc8 27. Da1 Dxa1 28. Txa1 Ce4 29. Ta2 Cg5 30. Tb2 Ce6.

Préférable était 30. ... Tc7 car la disparition de la faiblesse d4, la faiblesse chronique des Blancs dans la partie Française, avantage ces derniers.

31. Txb7 Cxd4 32. Td7 Cc6.

Les Noirs sacrifient le pion d4 car ils craignent la suite 32. ... Tc5 33. Cg4 et les Blancs ont des chances de gain. Ils ont raison car la finale de Tours avec 3 pions liés contre 2 pions liés à l'aile Roi est nulle. Notons que, par contre, la finale de Tours avec les pions blancs

e, f, g, h contre les pions noirs f, g, h, quoique difficile, est gagnante pour les Blancs qui peuvent obtenir un pion passé e tout en conservant les pions g et h.

33. Cxc6 Txc6 34. Txd5 Tb6.



COURS DE PERFECTIONNEMENT POUR DÉBUTANTS

COURS N° 29

CAUSERIE AU COIN DE L'ÉCHIQUIER

L'ART DE CONCLURE

(Concours échelle permanent)

Pour parvenir à jouer les « bons » coups, il faut s'attacher à acquérir le jugement et le « sens » de la position, facteurs sans lesquels on ne saurait dégager les idées stratégiques et tactiques qui orientent l'analyse.

DIAGRAMME N° 1

« Chacun a sa place »



Trait aux Blancs

Position après d7—d5 :

Mais non !, ce n'est pas une erreur, la Dame noire est bien à la case e8 et le Roi noir à la case d8.

Comment ? Nous l'ignorons car nous avons pris le « diagramme » en cours de route !...

Cette position est nulle. Mais ici ou aux coups suivants il fallait agir et jouer par exemple Tc7 suivi de Rg7. Trop confiants dans la nullité de cette position théorique les Noirs vont se laisser étrangler.

35. g4 Tc6 36. h4 Tb6 37. Rg3 Tc6 38. f3 Tb6 39. Rf4 Tc6 40. Rg5 Tc3.

Cette initiative est trop tardive. Les Noirs sont perdus.

41. Td8+ Rg7 42. Td7+ Rg8 43. Rh6 Txf3 44. Txf7 abandonne.

En effet dans tous les cas les Blancs gagnent le pion g6 et conservent les pions g et h, ce qui est un gain théorique, relativement facile.

Paul EVRARD.

Les Noirs ayant gagné deux pions commencent une attaque (sic) au centre, mais trop tard, le fauteuil du RN n'est pas le bon !

1. Cxe4!

Très joli; les Blancs forcent l'ouverture des lignes ce qui doit évidemment tourner à leur avantage, leur adversaire n'étant pas développé.

Les Noirs — après d7—d5 — avaient, probablement, compté sur 1. Fxf6+ gxf6 2. Dxf6+ Fe7 avec une position tenable. Le sacrifice (!) du Cavalier écarte la Dame de la 8^e traverse.

1. ... Dxe4 2. Fxf6+ Fe7.

Après 2. ... gxf6 3. Dxf6+ Rc7 4. Dxf8 Fh6+ 5. Rb1, on obtiendrait la position suivante :

Achète « Tourni de l'Empereur 1867 » par Ferry d'Esclande et Arnoux de la Rivière, « Tourni de San Sebastien 1911 » par Henri Delaire, Bulletins de la F.F.E. de 1924 à 1940.

Faire offre à Lecomte, rue Richard-Silbert, 80260 RUBEMPRE.

LIBRAIRIE RUDIN

J.-P. RUDIN, membre de la F.F.E.

12, avenue Félix-Faure

06000 NICE

C. C. P. Marseille 1599-66

Téléphone (93) 85-43-40

LIVRES -- ECHIQUIERS -- PIÈCES
MATÉRIEL

Catalogue sur demande



Trait aux Noirs

Question n° 136. A vous de jouer. Sur 5. ... Ff5?, les Blancs peuvent-ils prendre la Tour a8? (2 points.)

Revenons à la partie :
Le plan des Blancs est évidemment l'attaque contre le Roi ennemi qui se trouve « en plein air ».

Il faut ouvrir de nouvelles lignes.

3. Fx d5 !.

Ouvre la colonne « d », attaque la Dame. 3. Fxe7+ ne donne rien après Dxe7, 4. Dxe7+ Rxe7 5. Txe7+.

3. ... cxd5.

Question n° 137. A vous de jouer. Si les Noirs jouent : 3. ... Fxf6?. Comment obtenir l'avantage? (3 points.)

4. Txd5+ Fd7 5. Fxe7+ Dxe7 6. Dxe7+ Rxe7 7. Txe7+ Re8 8. Txd7.

Et nous avons la position du diagramme.



Trait aux Noirs

Les Blancs, avec leurs deux Tours au « septième ciel » (rangée), ont de toute façon un avantage que la presse

des échecs désigne de « décisif ». Mais... aux Echecs le décisif...

Question n° 138. A vous de jouer. Les Noirs jouèrent ici la plus horrible gaffe qui se puisse imaginer. Trouvez la gaffe... et sa réputation. (1 point.)

Txd5?, 5 Tg7+Rf8? 10 Txd7+Re8? 11 Txb8

DIAGRAMME N° 2

« Nuit blanche »



Trait aux Blancs

Nombreux trous dans la position des Noirs (dont le grand roque a été démolit). Il n'est pas besoin de réfléchir longtemps pour se convaincre que la partie des Blancs est totalement gagnée. Plusieurs chemins mènent au Roi noir... mais le meilleur est probablement :

1. Fxc7 !.

Un coup de massue !

1. Ca4? ne donne rien.

1. ... Cxf4 2. Cc5+ Re8 3. Dxc6+ Fd7, etc.

Sur 1. ... Rxc7 2. Dxa7+ Rd6 (2. ... Rc8? 3. Fa6+!) 3. Cb5+ (un joli sacrifice) cxb5, on obtient la position suivante :



Trait aux Blancs

Question n° 139. A vous de jouer. Les Blancs exécutent leur adversaire. Comment? (2 points.)

*4 Dg5+Rd8? 5 Fxb5**

Mais revenons à la position après :

1. Fxc7 ! Tc8 2. Fa5 Re8.

C'est sur l'aile Roi que les Noirs cherchent un refuge pour leur Roi. Ils commencent à reprendre espoir, mais les Blancs profitent de la situation et le Cavalier c3 va entrer en action.



Trait aux Blancs

Et l'assaut commence.

3. Cxd5 !.

Question n° 140. A vous de jouer. Examen des défenses noires :

a) Si 3. ... cxd5? Comment obtenir le gain? (2 points.)

b) Si 3. ... Fxd5?. Comment faire mat? (2 points.)

3. ... Dg5+.

Ce contre-échec sauvera-t-il le Roi noir?

4. f4 Dxd5 5. Te1.

Menace de gagner par 6. Dxc8+ Re8 7. Fb4+, etc.

5. ... Dd7! 6. d5 7. f5?.

Naturellement 7. Fb5 gagne, mais les Blancs font durer le plaisir !

7. ... Dc6.

Menace le pion c2, mais un peu tard.

Question n° 141. A vous de jouer. Quel est le coup qui gagne la Dame et la partie? (1 point.)

Ces deux dernières questions sont très faciles. Mais il faut toutes sortes de questions pour faire une chronique !

SOLUTION DU C.D.E. N° 260

Question n° 129. 5. Th8+ Rxf7 6. Th7+ Rg8 7. Tg7+ Rh8 8. Td—h1+ mat. (3 points.)

Question n° 130. Il faut jouer la Tour noire, soit 1. ... Ta6!, menaçant 2. ... Dxa2+ mat. (3 points.)

Question n° 131. Le gain s'obtient par 4. ... Df4+ avec deux variantes :

a) 5. Rg2 Tf8! l'attaque comportant une menace de mat en h2.

b) 5. Re2 Te8+ 6. Fe4 Txe4 7. Dxe4 Dxe4+ 8. Rd2 Ff4+ mat. (4 points.)

Question n° 132. Gain de la pièce par : 3. Dxd7! Txd7 4. Te8+ mat. Ou 3. ... Dxd7 4. Fxd7! Txd7 5. Te8 mat. (2 points.)

Question n° 133 :

a) Avantage par 4. Fh6!. (1 point.)

b) 4. Txf8+ Rh7 (4. ... Rxf8 5. Dd8 mat) 5. Ff5+ g6 6. Dh8 mat (ou Th8 mat). (3 points.)

Question n° 134. 2. Dd8+ Dxd8 3. Txd8+ Ff8 4. Txf8 mat. Et si 2. ... Ff8 3. Txf8 mat. (2 points.)

Question n° 135. Si 2. ... Dxd8 3. Txd8+ Fxd8 4. Tf8 mat (si 3. ... Ff8 4. Txf8 mat). (2 points.)

POUR VOS LIVRES D'ECHECS,
POUR TOUT VOTRE MATERIEL
ECHIQUEEN,
adressez-vous à la
**LIBRAIRIE
SAINT-GERMAIN**
140, boulevard Saint-Germain
75006 PARIS -- Tél. : 326-99-24
Demandez-nous
Notre catalogue LIVRES
Notre catalogue MATERIEL
OU MIEUX, VENEZ NOUS VOIR

COMMENTE POUR LE DEBUTANT PAR J. JAUDRAN

(SUITE DU NUMERO 260)

COUPE LATINE II

4^e échiquier

EST-INDIENNE

JAUDRAN PALMIOTTO
(F) (1)

1. d4 Cf6 2. c4 g6 3. Cc3 Fg7 4. e4 d6 5. Fe2 0—0 6. Cf3 Fg4.

La variante Simaguine. En gros l'idée est de forcer d4d5 fermant le centre, d'échanger ensuite le Fg4 contre le Cf3 et de miser sur la position bloquée où 2 C peuvent être meilleurs que 2 F.

7. 0—0 Cbd7 ? !.

En principe on continue par Cfd7 libérant le Fg7 et l'objectif est atteint après 8. Fe3 Cc6 9. d5 Fxf3.

6. Fe3 h6 9. Dd2 Rh7.

Aucune poussée de P n'ayant été effectuée au centre, la position noire, en hérisson, est passive et la place du RN en h7 ne va pas se révéler très heureuse.

10. Tad1.

10. e5 ne m'a pas semblé rentable : 10. ... dxe5 (10. ... Fxf3 11. exf6 Fxe2 12. fxg7 Fxf1 13. gxg8 perd une pièce) 11. dxe5 Cg8. Par contre après cette suite 12. Cg5+ hxg5 13. Fxg4 m'a paru intéressant à condition d'améliorer la variante avant, d'où 10. Tad1 qui est en plus un coup normal de développement.

10. ... e5.

Les Blancs menaçaient 11. e5 dxe5 (ou Cg8 12. exd6 cxd6 13. Cg5+) 12. dxe5 Cg8 13. Cg5+ hxg5 14. Fxg4 Cxe5 15. De2 De8 (ou Db8 16. Fxg5) 16. Cd5. D'autre part 10. ... Fxf3 laisse aux Blancs la paire de F avec un centre non bloqué et c'est en fait le bon FN.

11. dxe5.

Après 11. d5 Fxf3 les Noirs retourneraient sur leurs pattes avec une défense Simaguine presque classique d'où l'ouverture des lignes avec toujours la menace latente Cg5+.

11. ... Cxe5 !.

11. ... Fxf3 perd toujours une pièce et 11. ... dxe5 est contré par 12. Cg5+ hxg5 13. Fxg4 Cxg4 14. Dxd7 (14. Fxg5 ? f6) Dxd7 (14. ... Cxe3 ? 15. Dh3+) 15. Txd7 avec net avantage blanc. Dans cette position le P doublé isolé obtenu par les Noirs après 15. ... Cxe3 n'est pas à crain-

dre car les lignes ouvertes pour les T le compensent très largement.

12. Cxe5 dxe5.

Si 12. ... Fxe2 13. Dxe2.

13. Fxg4 Cxg4 14. Cb5.

Je n'ai rien trouvé d'autre pour garder l'avantage.

Si 14. De2 Dh4.

Si 14. Dxd8 Tfxd8 15. Txd8 Txd8 16. Fxa7 Td2 ou Ta8.

Si 14. Fc5 Dxd2 15. Txd2 Tfd8 16. Tfd1 (ou 16. Txd8 Txd8 17. Fxa7 Td2) Txd2 17. Txd2 b6.

14. ... Dxd2 15. Txd2 c6.

Et pas 15. ... Cxe3 16. fxe3 c6 17. Cc7 Tac8 (ou Tad8 18. Txd8 Txd8 19. Txf7 menaçant 20. Ce6)

18. Td7 Rg8 19. b4 avec paralysie du camp noir après 19. ... Tcd8 20. Tfxf7 ou 19. ... f6 20. Ce6 ou 19. ... b6 20. Ca6. Il reste 19. ... a6 20. a4, etc.

16. Cc3.

16. Cxa7 ? est mauvais à cause de 16. Cxe3. 16. Cc7 n'est pas très intéressant après Tac8 17. Td7 Cf6 et 16. Cd6 obstrue la colonne d ouverte et une case dont les Blancs auront besoin très vite.

Les Noirs ont limité les dégâts et il faut se contenter de 2 petits avantages positionnels : La colonne d dominée par les T et le Fe3 meilleur que le Fg7 bloqué par le Pe5 fixé sur case noire.

La bataille positionnelle va commencer pour essayer de réduire (pour les Noirs) ou d'augmenter (pour les Blancs) cet avantage.

16. ... Cf6.

La première chose à faire pour éviter la pénétration des TB en d7. 16. Tad8 ou Tfd8 perdant le Pa7 après l'échange.



17. Tfd1 Tfe8.

Menace Ff8, Fe7, b6, Tfd8 suivi de l'échange des T ce qui réduirait terriblement l'avantage blanc.

18. Td6 !.

L'intérêt de la case d6 laissée libre : Les Blancs parent Ff8.

18. ... g5 !.

A juste titre les Noirs veulent reprendre pied sur la colonne d même s'il faut pour cela affaiblir la case f5 et mettre un nouveau P sur case noire : En g6 le RN protégera le C et permettra Ff8.

19. f3 !.

Le coup difficile et décisif de la partie : C'est le début d'un contre-plan pour empêcher le dégagement prévu et il fallait soigneusement compter les coups.

19. ... Rg6 20. Ce2 Ff8 21. T6d3 b6 22. Cg3 Fe7 23. Cf5.

Juste à temps : 23. ... Tad8 ? perd du matériel après 24. Cxe7+.

Finalement l'escarmouche qui aurait pu ramener l'égalité se solde par un nouvel avantage positionnel : Une case forte d'où le CB domine complètement le FN.

23. ... Ff8.

Pour éviter 24. Cxe7+ Txe7 25. Td6 Tc8 (ou c5 26. Tc6 menaçant Tdd6) 26. b4.

24. g4 !.

Cela permet aux Blancs de fixer le Pg5 sur case noire, d'éviter un contre-jeu possible par 24. h5, 26. g4 et d'empêcher 24. Ch5 avec les possibilités Cf4 ou Cg7 chassant ou échangeant l'intrus.

24. ... c5.

Si 24. ... h5 25. h4 hxg4 (ou gxh4 26. Cxh4+ Rh7 27. g5 suivi de Td7) 26. Fxg5 menaçant Td6.

Les Noirs ferment la position pour compliquer la tâche des Blancs.

25. h4 Tec8.

Si 25. ... gxh4 26. Cxh4+ avec une nouvelle faiblesse : Le Ph6 isolé sur une colonne ouverte.

26. h5+.

Fermant l'aile R pour bloquer R, F et CN en créant un P faible en h6 et faire la décision sur l'autre aile.

Dominant la seule colonne ouverte les Blancs n'ont aucun intérêt à en ouvrir une autre pouvant servir à une contre-attaque des TN mais avant il faut soigneusement étudier la position pour être sûr de pouvoir ouvrir la posi-

tion sur l'aile D et concrétiser l'avantage.



26. ... Rh7 27. Rf1 Tc7 28. Ff2 !.

Il y a un P faible en e5 tant que le CN ne peut se retirer sans permettre Td7 et les Blancs activent leur dernière pièce pour l'attaquer et mobiliser une TN, avant de commencer l'assaut.

28. ... Tb7.

Sur 28. ... Cg8 le plus simple est 29. Td7 Tac8 (forcé sinon le Pf7 tombe) 30. T1d5 gagnant le Pe5 ou le Pf7.

29. Fg3 Te8 30. Re2 b5 ?.

Les Noirs perdent patience : Le massage positionnel aurait sans doute continué par T1d2, Rd1, Rc2, Rc3 a3, b4, Ff2 mais c'est encore long et difficile.

31. Td8 Txd8.

Le Pe5 est perdu après 31. ... Tb8 32. Txb8 Txb8 33. Fxe5.

32. Txd8 Cd7 33. cxb5.

La position noire va craquer rapidement.

33. ... f6 34. b3.

Dernière précaution pour éviter des histoires possibles après 34. Rd3 c4+ 35. Rxc4 Tc7+ même si elles ne vont pas très loin.

34. ... Fg7.

Si 34. ... Rg8 35. Cxh6+.

35. Cd6.

Le plus rapide. Les Blancs envoient la suite : Si 35. ... Tc7 36. Tc8 Txc8 37. Cxc8.

35. ... abandonne.

Le Pa7 tombe et il n'est pas possible d'empêcher la promotion d'un PB.

ATTENTION ! Les dirigeants de l'A.J.E.C. changent souvent d'adresse ! Surveillez celles de vos directeurs de tournois et des autres responsables de l'Association sur la 2^e page du C.D.E.

NOS TOURNOIS

CHAMPIONNAT DE FRANCE 1977

Championnat 1977	1	2	3	4	5	6	7	8	9	10	11	12	13	14	15	16	17	18	T.	Cl.	Observations
1. Roque Marcel	·	·	·	·	·	·	·	·	·	·	·	·	·	·	·	·	·	·	9	1.	Buch. 77,5
2. Feroul	·	·	·	·	·	·	·	·	·	·	·	·	·	·	·	·	·	·	9	2.	Buch. 67,5
3. Chizelle	·	·	·	·	·	·	·	·	·	·	·	·	·	·	·	·	·	·	8	3.	
4. Druon	·	·	·	·	·	·	·	·	·	·	·	·	·	·	·	·	·	·	8	3.	
5. Criton	·	·	·	·	·	·	·	·	·	·	·	·	·	·	·	·	·	·	7½	5.	
6. Roche	·	·	·	·	·	·	·	·	·	·	·	·	·	·	·	·	·	·	7½	5.	
7. Evrard	·	·	·	·	·	·	·	·	·	·	·	·	·	·	·	·	·	·	7	7.	
8. Litique	·	·	·	·	·	·	·	·	·	·	·	·	·	·	·	·	·	·	7	7.	
9. Roque André	·	·	·	·	·	·	·	·	·	·	·	·	·	·	·	·	·	·	7	7.	
10. Viaud	·	·	·	·	·	·	·	·	·	·	·	·	·	·	·	·	·	·	6½	10.	
11. Besada	·	·	·	·	·	·	·	·	·	·	·	·	·	·	·	·	·	·	6	11.	
12. Bouttier	·	·	·	·	·	·	·	·	·	·	·	·	·	·	·	·	·	·	5½	12.	
13. Pellegrino	·	·	·	·	·	·	·	·	·	·	·	·	·	·	·	·	·	·	4½	13.	
14. Alozy	·	·	·	·	·	·	·	·	·	·	·	·	·	·	·	·	·	·	4	14.	
15. Poupinel	·	·	·	·	·	·	·	·	·	·	·	·	·	·	·	·	·	·	4	14.	
16. Oger	·	·	·	·	·	·	·	·	·	·	·	·	·	·	·	·	·	·	3	16.	
17. Dubois	·	·	·	·	·	·	·	·	·	·	·	·	·	·	·	·	·	·	2½	17.	
18. Ramazotti	·	·	·	·	·	·	·	·	·	·	·	·	·	·	·	·	·	·	2	18.	

Conformément à la recommandation de la F.I.D.E. les joueurs ayant le même nombre de points ne sont pas départagés, exception faite pour la première place. Tout départage est une loterie. Les concurrents ne choisissent pas leurs adversaires. Pourquoi les sanctionner sous prétexte que ceux qu'on leur a attribués ont eu de faibles résultats ?

CHAMPIONNAT DE FRANCE 1978

Un nombre record de résultats ce mois-ci pour le Championnat 1978.

56. Lebel-Druet	1-0
57. Lebel-A. Roque	1-0
58. Alberny-Bouttier	0-1
59. Bouttier-J. Mariette	1-0
60. Bouttier-Roche	0-1
61. Roche-Druet	½-½
62. Viaud-Roche	1-0
63. Roche-Litique	0-1
64. Druet-Litique	0-1
65. J. Mariette-Litique	½-½
66. Litique-Viaud	1-0
67. Viaud-A. Roque	1-0
68. Druet-Pellegrino	0-1
69. Alberny-Zorn	½-½
70. Pellegrino-Roche	½-½

Classement provisoire

1. Goldenberg	10 / 11	90 %
2. Pellegrino	7 / 12	58 %
Litique	7 / 10	70 %
4. Chizelle	6½ / 8	81 %
5. Lebel	6 / 10	60 %
6. Roche	5½ / 9	61 %
7. Viaud	5 / 8	62 %
Franssen	5 / 9	55 %
9. Agarkoff	4½ / 7	64 %
10. Bouttier	3 / 6	50 %
11. Lesbros	2½ / 4	62 %
12. A. Roque	2 / 5	40 %
13. J. Mariette	1½ / 10	15 %
Zorn	1½ / 11	13 %
16. Druet	1 / 7	14 %
Alberny	1 / 8	12 %
17. Leiss	½ / 3	16 %

Plus que 3 vainqueurs « thématiques » possibles : Goedenberg, Chizelle et Lesbros.

TOURNOIS A 5

Nouveaux Tournois

4601 Parfait, Jensen-Gola, Cecchini, Gaudin, Laurenceau.
4602 Letoret, Mure, Plessier, Dross, Masten.
4603 Durel, Joire, Teyssier, Brant, Bissier.
4604 Carpentier, Toniazzo, Herbet, Menu, Chiapello.
4605 Texier, Brant, Vlamincq, Marioge, Vermeulen.
4606 Simon, Brant, Vignet, Menu, Souchon.

Résultats

4517 1. Degeyer, 8 ; 2. Lecolier, 6 ; 3. Bunlon, 4 ; 4. Math, 2 ; 5. Aubel, 0.
--

4520 1. Fouillet, 7,5 ; 2. Andronof, 4,5 ; 3. Sangoi et Brant, 3 ; 5. Mure, 2.
4521 1. Depierre, 8 ; 2. Louvet et Brant, 4,5 ; 4. P. Montréal, 3,5 ; 5. Lesseur, 0.
4522 1. Ruch, 5,5 ; 2. Conca, 4,5 ; 3. Zordan et Hatia, 4 ; 5. Ould Younes, 2.
4533 1. Mounier, 6,5 ; 2. Doche, 6 ; 3. Nadeau, 5,5 ; 4. Leguennec, 2 ; 5. Delvigne, 0.

DEFIS THEMATIQUES

Résultats

D.T. 26/1 Goerlinger - Verspecht 1-0
D.T. 27/1 Pellet-Goerlinger 0-1
D.T. 27/2 Goerlinger-Pellet 1-0

Nouveaux tournois

D.T. 27/3 Goerlinger-Sireta.
D.T. 27/4 Sireta-Goerlinger.

COUPE DE FRANCE

Résultats

4891 Y. Ricard-J. Audoubert 1½-½
4918 C. Granier-G. Bunlon 1-1
3616 Werquin-Calliet 2-0
3617 P. Delin-G. Guilhem 1½-½
3624 J. Lance-P. Schneider 2-0
3629 Malandain - Guimier 2-0
3630 R. Pécori-J. Flecher 1½-½
3631 G. Gamant-J.-M. Mercier 2-0
3651 Schnoebelen - B.-P.-Jean 2-0
3653 P. Deiller-J. Calvo 1-1
2409 F. Martin-J.-P. Schroeder 1-1
2422 A.-G. Pelayo-J. Jacquot 1-1
2438 P. Manceron-J. Ballester 2-0
2441 R. Debrou-Zibin 2-0
2444 J.-J. Chabeaud-J.-P. Petit 2-0
2447 J.-P. Tilquin-G. Connes 1½-½
2448 J.-P. Tilquin-P. Michelin 2-0
1225 Le Ninèze-R. Chaleyrat 2-0
1226 Dr Augeai-J. Wuillème 1½-½
1239 B. Manceron-A. Boulongne 2-0
1243 H. Ramos-R. Avenel 1-1
1245 A. Teyssier-J.-J. Chabeaud 1-1
1247 A. Toth-G. Gamant 1½-½
1249 P. Maréchal-C. Fresnel 2-0
1250 N. Larrouy-J. Lajzerowicz 2-0
1251 A. Chaboche-J. Flavien 1-1
1252 C. Issaly-R. Debrou 1-1
78/16 A7 17 Lopez U.-Terrazoni 1½-½

Huitièmes de Finale :

55 R. Berriot-J. Caumes 1½-½
58 R. Salaün-A. Gomer 1½-½
66 Andrieu - J.-P. Bonneville 1½-½
70 Y. Coquereau-A. Moulin 1½-½

Nouveaux Tournois

Préliminaires

- 4039 Ch. Granier-B. Salpeter.
4040 A. Ayraud-B. Salpeter.
4041 A. Ayraud-F. Chiapello.

MATCHES DEFIS

Résultats

- 77/ 95 J. Audoubert-J.-M. Iskin 1-0
128 J. Deiber-G. Jude .. 1-0
129 Jude-Deiber .. ½-½
137 J.-R. Vesin-B. Malandain ½-½
177 J.-M. Iskin-J. Audoubert 1-0
78/ 52 H. Mace-F. Brant .. 1-0
53 Brant-Mace .. 0-1
56 J. Meslage-G. Chauvat .. ½-½
57 Chauvat-Meslage .. 0-1
63 H. Schafier-A. Hall .. 1-0
64 Hall-Schafier .. ½-½
70 R. Corrias-A. Biro .. ½-½
74 J. Martenot-P. Petitjean .. 0-1
75 Petitjean-Martenot .. 0-1
83 F. Brant-G. Oudinot .. 0-1
86 H. Pellet-M. Mahé .. 0-1
95 J.-P. Van Belle-R. Hénault 0-1
96 P. Soulas-J. Polit .. 1-0
97 Polit-Soulas .. 0-1
108 M. Lallier-W. Santoni .. 0-1
109 Santoni-Lallier .. 1-0
120 M. Mahé-A. Venturini .. 0-1
121 D. Cebolero-P. Mellul .. 0-1
123 Delplanque-G. Gamant .. 1-0
137 J.-P. Catalan-J. Fouillet .. 1-0
173 J. Martenot-Mlle Crozes 1-0
178 G. Oudinot-J. Poumarat ½-½
77/180 E. Dury-F. Tcharnetski .. 0-1
191 Tcharnetski-Dury .. 1-0

Nouveaux Tournois

- 79/ 6-7 L. Cardinal-Caubel.
8-9 Baudu-Cardinal.
10-11 Cardinal-Baudu.
12-13 Raybaud-Vasseur.
14-15 Corrias-Calabro.
16-17 Crozes-Vigueron.
18 Calvo-Edel.
19-20 Dacquay-Pouliquen.
21-22 Dard-Corrias.
23-24 Van Belle-Hénault.
25-26 Van Belle-Parent.
27-28 Schafier-Hall.
29-30 Menu-Carayon.

TOURNOIS TRIANGULAIRES

Résultats

Débuts thématiques :

- 612 1. Renaud, 3,5 ; 2. Blanc, 2 ; 3. Blaser, 0,5.
615 1. A.-G. Pelayo, 2,5 ; 2. P. Boissier, 2 ; 3. C. Zibin, 1,5.

- 620 1. Goujon, 4 ; 2. Grillon, 2 ; 3. Gerphagnon, 0.
621 1.-2. A. Vivier et Jester, 3 ; 3. Jeanningros, 0.
623 1. A. Houillon, 3,5 ; 2. Vivier, 2 ; 3. Perrenot, 0,5.
624 L. Plantecoste, 3 ; 2. Guige, 2,5 ; 3. Gerphagnon, 0,5.
627 1. Sireta, 4 ; 2.-3. Prengere et Vigouroux, 1.

Débuts libres :

- 827 1. Rivetti, 3 ; 2.-3. Delavaux et Duchene, 0,5.
912 1. D. Simonet, 1,5 ; 2. R. Hadida, 0,5.
914 1. Grillon, 4 ; 2. Hatia, 2 ; 3. Dusanter, 0.
924 1. Monzie, 3 ; 2.-3. Revolte et Nguyen, 1,5.
932 1. C. Semanne, 4 ; 2. Hatia, 2 ; 3. P. Gournay, 0.
933 1.-2. Le Cann et Polit, 3 ; 3. Charlier, 0.
942 1.-2. Allain et Bensaid, 2 ; 3. Marzin, 1.
944 1. Mellul, 3 ; 2. D. Cebolero, 2 ; 3. G. Denis, 1.
947 1. Ph. Mas, 2 ; 2. Oudry, 0.
952 1.-2. F. Oulmann et J.-M. Lezins, 3 ; 3. J. Thureau, 0.
955 1. P. Wetzel, 4 ; 2.-3. J. Souchon et Denis, 1.
970 1. Guthleben, 3,5 ; 2. F. Leonard, 2,5 ; 3. Nicolas, 0.
971 1. G. Larcher, 3,5 ; 2. D. Reichman, 2,5 ; 3. P. Mayer, 0.
975 1. Ch. Deneuille, 2,5 ; 2. G. Dacquay, 2.
976 1. Guige, 3,5 ; 2. Mellul, 2 ; 3. Bollengier, 0,5.
979 1. J. Tordjmann, 4 ; 2. Allain, 2 ; 3. Delbarre, 0.
980 1. Bouligaud, 3 ; 2. Harmon, 2,5 ; 3. Soria, 0,5.
986 1. P. Blanchon, 3 ; 2. G. Malo, 2 ; 3. C. Szcot, 1.
988 1. Masse, 3 ; 2. B. Kammerlocher, 2 ; 3. G. Denis, 1.
990 1. Dehors, 4 ; 2. J. Souchon, 2 ; 3. Charrier, 0.
995 1. J.-L. Simao, 3,5 ; 2. R. Raguin, 2,5 ; 3. E. Car, 0.
997 1. J. Fouillet, 4 ; 2. Leonard, 2 ; 3. J.-P. Catalan, 0.
2 1. R. Lippmann, 4 ; 2. J.-P. Blaisson, 2 ; 3. Esch, 0.

Les inscriptions, **ouvertes aux joueurs de toutes catégories**, sont reçues en permanence pour les débuts libres et, ce

mois-ci, pour les débuts à thème suivants :

✕ **N° 15 : Défense Alekhine :**
1. e4 Cf6 2. e5 Cd5 3. c4 Cb6 4. c5 Cd5 5. Fc4 e6 6. Cc3 C×c3 7. d×c3. Trait aux Noirs.

✕ **N° 16 : Défense Hollandaise, variante de Leningrad :**
1. d4 f5 2. g3 g6 3. Fg2 Fg7 4. c4 Cf6 5. Cf3 0—0 6. 0—0 d6 7. Cc3. Trait aux Noirs.

✕ **N° 17 : Défense Sicilienne, gambit de Goeteborg :**
1. e4 c5 2. Cf3 d6 3. d4 c×d4 4. C×d4 Cf6 5. Cc3 a6 6. Fg5 e6 7. f4 Db6 8. Dd2. Trait aux Noirs.

✕ **N° 18 : Défense Fianchetto Roi :**
1. d4 Cf6 2. c4 g6 3. Cc3 Fg7 4. e4 0—0 5. e5 Ce8. Trait aux Blancs.
Il est recommandé de prévoir un thème de remplacement éventuel.

Propositions de thèmes — qui ne pourront être retenus que si la position résultant de coups imposés est jugée équilibrée — et demandes d'inscription (ces dernières accompagnées de 4 timbres à 1,20 F.) sont à adresser à D. REICHMAN, 19, rue des Trois-Bornes, 75011 PARIS.

TOURNOIS JEUNES

CHAMPIONNAT DE FRANCE 1979

Résultats des Poules Eliminatoires

Poule 1 : 1. Aumont, 3,5 ; 2. Castillon, 2 ; 3. Mornas, 0,5.

Poule 2 : 1. Guineret, 3,5 ; 2. Soulié de Lafont, 1,5 ; 3. Baumel, 1.

Poule 3 : 1. Meillon, 4 ; 2. Naudeau, 2 ; 3. Guinet, 0.

La Finale met aux prises Eric Aumont, Hervé Guineret et Vincent Meillon.

Tournoi 24 à 3 joueurs :

1. Benedetti, 3,5 ; 2. Pinard, 2,5 ; 3. Courbin, 0.

Tournoi 30 à 3 joueurs :

1. Schnoebelen, 4 ; 2. Mur, 2 ; 3. Masten F., 0.

MODIFICATIONS AU CLASSEMENT

(Mars 1979)

Andronof S., 517° ; Antignat D., 631° ; Armato M., 543° ; Audoubert J., 533 ; Bajoue C., 389 ; Benhamouda F., 466° ; Berge J., 695° ; Bert M., 603 ; Biguet-Petit-Jean, 501 ; Bisbal H., 551 ; Boizant J.-M., 640° ; Bon-

neville J.-P., 745 ; Bonneville G., 557° ; Bouligaud G., 594 ; Bouttier P., 724 ; Brant F., 531 ; Brimeur J.-L., 566° ; Burnier L., 546 ; Calliet J.-L., 457 ; Calvo J., 544° ; Camps J.-P., 468 ; Cardon J.-L., 510° ; Champenois R., 460 ; Charpentier A., 579 ; Colin S., 484° ; Couet B., 652 ; Mlle Crozes J., 526 ; Csillag P., 612.

Darcq P., 547° ; De Geyer G., 593 ; De Holtrop R., 542 ; Deiber J., 438 ; Djezair T., 771 ; De Saint-Germain G., 664 ; Dewinne R., 544 ; Doudon M., 471 ; Druon R., 752 ; Dubois R., 697 ; Duchene J., 520 ; Fedeli R., 526° ; Ferrebeuf R., 488° ; Flavien J., 583 ; Fogel D., 658 ; Forget R., 658 ; Fouillet J., 623 ; Gambini P., 523 ; Gandon P., 520 ; Mme Gentilini R., 478 ; Ghestem P., 450 ; Goerlinger S., 665 ; Grand P., 546° ; Granier C., 414 ; Gueneau E., 572 ; Guineret H., 585 ; Guiral J., 423 ; Guth P., 532.

Hamar J., 578 ; Harmon G., 591 ; Hatia O., 467 ; Hugel C., 469° ; Humbert P., 591 ; Iskin J.-M., 498 ; Issaly C., 574 ; Jaouen P., 400 ; Jester C., 619 ; Joakimides J., 547 ; Laborie J., 536 ; Lagière D., 477° ; Lahilhanne P., 693 ; Lajzerowicz J., 626 ; Lameyre P., 532° ; Lecolier S., 543° ; Lefebvre J.-L., 463° ; Lemaire T., 436° ; Le Nizèze H., 567 ; Lepage M., 389 ; Litique M., 759 ; Loizil J., 520.

Malarde P., 592° ; Mare A., 546 ; Marioge R., 446 ; Lartent J., 593 ; Michel A., 505° ; Mirouf J.-P., 592° ; Monhait D., 560° ; Monnier D., 499 ; Montréal P., 480 ; More-Chevalier G., 508 ; Mure D., 448° ; Neau P., 655 ; Omnes J.-P., 568 ; Pelayo A.-G., 596 ; Pellet H., 537 ; Perbet M., 512 ; Perrenot P., 666 ; Petit J.-P., 676 ; Petitjean P., 490° ; Pinard A., 522° ; Pohier R., 586 ; Pouliquen E., 502 ; Poumarat J., 564 ; Poupinel M., 678 ; Pouplard C., 537 ; Prengere J., 434 ; Putigny J., 459.

Ramazzotti B., 599 ; Ramos H., 594 ; Reant Y.-M., 431 ; Regnier C., 614 ; Renaudin G., 541° ; Revenu J., 532 ; Rey-Jouvin E., 508 ; Reymond G., 571 ; Richard M., 520 ; Rivière M., 529 ; Roelens R., 630 ; Roque A., 743 ; Rousseau C., 491 ; Rouxel A., 613 ; Samraoui M., 530° ; Sangoi J.-J., 442° ; Simon Gérard, 677 ; Sireta B., 572 ; Soler J., 471° ; Szanto I., 550° ; Tcharnetski F., 516 ; Mme Thomas J., 475° ; Thomas R., 543 ; Tisserand D., 589 ;

Tourne G., 534; Vallette P., 573; Ventre A., 524°; Verdier P., 519°; Verspecht T., 561°; Viard D., 598; Viret J.-P., 505°; Waeselynck M., 619; Welby M., 488; Witter J., 612; Yrles M., 568; Zordan R., 562°.

Ces modifications tiennent compte des résultats partiels (°) ou définitifs des tournois suivants :

Tournois à 5 : 4517, 4520, 4561°, 3229, 3234, 3236, 3248, 2125°, 2128, 2130, 2131°, 2135°, 1068.

Tournoi à 3 : 626/55°.

Coupe de France : 4864, 4941, 4844, 3622, 3623, 3650, 3654, 2424, 2428, 2430, 2443, 1244, 1254, 1258. Huitième de finale : 67. Demi-finale : 44. Seizième de finale : 78-16-A/10.

Matchs défaits : 1976 : 43, 50, 51. 1977 : 9, 10, 16, 95, 150, 151, 163. 1978 : 22, 23, 26, 50, 51, 59, 65, 90, 136.

Défis thématiques : 5/1-2, 26/1, 27/1-2.

Tournoi jeunes : N° 28.

Europe Echecs : 77-E-14, 77-F-1, 78-S-1°, 78-E-9.

Coupe Jérôme : (°).

Championnat de France 1977 : 4° Championnat du Lyonnais, Finale (°). 5° Championnat du Lyonnais, Poules 2, 4.

Tournois internationaux : EU-1 : 795, 818, 831. GT-92. EU-II : 561. EU-III : 554, 555, 575, 609. GT-60. WT-III : 174, 191, 201, 208. TH-15-4. TH-22-3.

Classement express :

Je rappelle aux joueurs ayant terminé toutes leurs parties d'un tournoi qu'ils peuvent demander un Classement Express au Directeur du Classement. Il leur suffit de :

— Préciser le numéro du tournoi ;

— Indiquer les nom, prénom de ses adversaires ainsi que les résultats complets et détaillés obtenus contre chacun d'eux ;

— Joindre une enveloppe non affranchie à son adresse et deux timbres à 1,20 F.

JEU INTERNATIONAL

RENCONTRES INTERNATIONALES

France-Italie

Le résultat final est le suivant : France, 27 ; Italie, 41.

Nos félicitations à nos amis italiens ! Ils se sont montrés les plus forts ! Merci à J.-Ph. Schroeder d'avoir bien voulu diriger ce match.

TOURNOIS INTERNATIONAUX

Résultats

WT-II-204 : 1. Antelid (S), 4,5 ; ...
5. Ph. Lemaire (F), 1,5.
WT-II-209 : 1. Jirka (Tch.), 5 ; ...
4. Cl. Delahaye (F), 1.
WT-III-202 : 1. Ruaro (I), 6 ; ...
4. F. Fournier (F), 3.
WT-III-235 : 1. Gronau (R.D.A.), 6 ; ... 2. F. Fournier (F), 4,5.
TH-9-1 : 1.-2. Perez (Mex.) et Svendsen (N), 6 ; 3. G. Morisson (F), 5 ; 4. Deloras (F), 2,5.
TH-10-26 : 1. Krum (Youg.), 7,5 ; ... 3. J. Hamar (F) et J. Guiral (F), 2.
TH-14-26 : 1. T. Djézair (Alg.), 7,5.

TH-17-15 : 1. G. Morisson (F), 7 ; 2. J.-M. Althusser (F), 2 ; ...

TH-8-3 : 1. Krecak Zvonko (Youg.), 6 ; 2. J. Hamar (F), 5 ; ... 4. G. Lhotellier (F), 2.

Mis en route

WT-M-GT-88 : A. Khasoff.
WT-II-302 : J. Padovani.
EU-H-561 : Mme M. Raimondi.
EU-H-GT-87 : J.-M. Kappler.
EU-I-941 : C. Issaly ; EU-I-942 : F. Champion.
EU-II-657 : J. Laurenceau.
EU-III-662 : F. Brant.
TH-185-26 : T. Djézair.

Mémorial Eino Heilimo II

Ce tournoi à normes a été mis en route avec les participants suivants :

1. P. Nikkanen (SF) ; 2. P. Keglevic (Youg.), G.M. I.C.C.F. ; 3. K. Kaunonen (SF) ; 4. S. Letic (Youg.), M. I.C.C.F. ; 5. W.-J. Mooy (NL) ; 6. J. Hund (R.F.A.), demi-norme M. I.C.C.F. ; 7. K.-D.-M. van Leens Dijkstra

(NL), G.M. I.C.C.F. ; 8. D. Suttles (CDN), G.M. F.I.D.E. ; 9. T. Hultquist (S), M. I.C.C.F. ; 10. M. Mädlér (R.F.A.), M. I.C.C.F. ; 11. O. Koskinen (SF) ; 12. I. Morosow (U.R.S.S.), G.M. I.C.C.F. ; 13. L. Endzelins (Aus.), G.M. I.C.C.F. ; 14. F. Atabek (Turquie), M. I.C.C.F. ; 15. M. Berta (Youg.), G.M. I.C.C.F. ; 16. G. Bartis (Arg.), M. I.C.C.F. ; 17. K. Ojanen (SF), M. F.I.D.E.

Norme de G.M. I.C.C.F. : 10,5.

Norme de M. I.C.C.F. : 8.

Ce tournoi est organisé par la Fédération finlandaise.

— Pour toute information ou inscription aux tournois internationaux s'adresser à A. Giraudet.

II^e CHAMPIONNAT D'EUROPE PAR EQUIPES

4^e échiquier : Druon-Andersson (Suède), 0,5-0,5.

7^e échiquier : Wiik (Norvège)-Khasoff, 0-1.

8^e échiquier : Woodford (Angleterre)-A. Roque, 1-0.

9^e échiquier : Berthelsen (Norvège)-Druet, 1-0.

Korman (Suède)-Druet, 1-0.

ELIMINATOIRES IX^e OLYMPIADE

Résultats

1^{er} échiquier : Martinovsky (U.S.A.)-Dr Bergeraser (F), 1-0 ; Dr Bergeraser (F)-Flores (Chili), 1-0.

2^e échiquier : Javelle (F)-Kandel (U.S.A.), 1-0 ; Espinoza (Chili)-Javelle (F), 0-1 ; Planta (P.-B.)-Javelle (F), 0,5-0,5.

3^e échiquier : Jaudran (F)-Footner (G.-B.), 0-1 ; Shirok (Israël)-Jaudran

(F), 0-1 ; Nuktu (Turquie)-Jaudran (F), 0-1.

5^e échiquier : Vikdenhofer (Australie)-Pinson (F), 0,5-0,5 ; Kamber (Israël)-Pinson (F), 0,5-0,5 ; Pinson (F)-Karker (R.F.A.), 0,5-0,5.

6^e échiquier : Evrard (F)-Nielsen (Danemark), 1-0.

Classement provisoire

1. R.F.A., 82,81 % (26,5/32) ; 2. Danemark, 70,83 % (25,5/36) ; 3. Pays-Bas, 66,12 % (20,5/31) ; 4. Australie, 65,38 % (8,5/13) ; 5. G.-B., 65 % (13/20) ; 6. Islande, 57,50 % (11,5/20) ; 7. France, 53,94 % (20,5/38) ; 8. Turquie, 50 % (12/24) ; 9. Brésil, 47,91 % (11,5/24) ; 10. U.S.A., 47,61 % (10/21) ; 11. Israël, 34 % (8,5/25) ; 12. Chili, 22 % (5,5/25) ; 13. Vénézuéla, 1,28 % (0,5/39).

LE COURRIER DES LECTEURS

Au sujet des tournois à 3 à 8 parties voici ce que les lecteurs nous ont écrit :

M. M. M. pense que jouer 4 parties contre 2 adversaires est une suggestion très pertinente vu l'augmentation des tarifs postaux et sera volontiers amateur si de tels tournois sont organisés. Reste à savoir si de tels tournois remplaçant ceux à 5 actuels, permettant l'accès en division supérieure ?

Mme G. croit l'idée excellente car il y a pas mal de joueurs aux revenus modestes et elle pense surtout aux handicapés, aux retraités et aux détenus. Pour elle un inconvénient en IV^e D. :

A votre service...



DIFPEC

Le spécialiste français

10, rue de Vesoul, 25000 BESANÇON

Tél. (81) 80-54-61

JEUX -- PENDULES
TOUT LE MATERIEL
NOMBREUX TITRES DE LIVRES

— Catalogue contre 5 timbres-poste.

Plus de 120 pages, plus de 300 photos, illustrations.

— Tarifs spéciaux par quantités.



L'abandon prématuré assez fréquent dans cette division qui fera un « trou » de 4 parties.

M. J.-P. N. trouve que 4 parties contre le même adversaire est plus logique au point de vue résultat à cause des erreurs possibles de notation ou de position faussant plus le résultat sur 2 parties que sur 4.

M. D. R. pense que si de tels tournois sont organisés il faudra augmenter légèrement le T.R. à cause de la réception le même jour de 4 positions différentes. Il suggère 8 coups au lieu de 10 en 30 jours et 1 T.R. maximum pour un coup de 9 jours au lieu de 7.

P. POUSTIS.

LES LIVRES INTERNATIONAUX DU MOIS

PAR KENNETH GUNNELL

Nos deux livres, ce mois-ci, sont très différents. Le premier vient de paraître, mais l'autre est certainement un véritable classique.

1° **First steps in Chess**, par John Walker, Oxford University Press, Clarendon Press, Walton Street, Oxford, OX2 6DP, Angleterre, à £ 3.95. C'est uniquement pour les débutants, et c'est certainement le meilleur de son genre jusqu'à maintenant. Il y a trois diagrammes sur presque toutes les pages, et la notation est algébrique, naturellement. Je le recommande sans réserve à ce prix bon marché.

2° **Les Prix de Beauté aux Echecs**, par F. Le Lionnais, publié en 1951 par Payot, 106, boulevard Saint-Germain, Paris, France. C'est un vrai trésor et la narration est en français. A la page 232, intitulée « A la mémoire de Morphy », on trouve la partie n° 85, entre F. Lazard et A. Gibaud, Giuoco Piano, at-

taque Moeller. Notre position du mois est celle obtenue après le 20^e coup noir. Comment Lazard a-t-il continué ?

(Réponse page 4 de couverture.)

Paris, 13 juin 1909
A. GIBAUD



F. LAZARD
Trait aux Blancs

NOUVEAUX ABONNES

(Routage du 15-3-1979)

J. Rossi (Malzeville, Meurthe-et-Moselle) ; G. Dague (75005 Paris) ; Mme A. Sanz (Saint-Pern, Ille-et-Vilaine) ; M. Rideau (Saint-Julien-de-l'Escap, Charente-Maritime) ; B. Esnaola (Vitoria, Espagne) ; P. Schurré (Froeningue, Haut-Rhin) ; Ch. Kohout (Metz-Borny, Moselle) ; M. Saugé (Besançon, Doubs) ; Mlle A. Arnaud (75018 Paris) ; P. Verd-Dessis (Palma-Nova, Majorque) ; J.-P. Espaza (Arles, Bouches-du-Rhône) ;

J.-L. Le Bouil (75018 Paris) ; P. Taillade (Chaumont, Mayenne) ; A. Ayraud (Sallanches, Haute-Savoie) ; A. Saurel (Visan, Vaucluse) ; Cl. Vignet

(Caumont-sur-Orne, Calvados) ; G. Tonin (Tournus, Saône-et-Loire) ; P. Euzéat (Saint-Florent-sur-Cher) ; R. Reeb (Kurtzenhouse, Bas-Rhin) ; J.-L. Eveillé (Aizenay, Vendée) ; M. Rivière (Vesoul, Haute-Saône) ; M. Grégoire (Ars-sur-Moselle, Moselle) ; S. Perrin (Vitry, Val-de-Marne) ; D. Marie (Granville, Manche) ; B. Musicant (Toulouse, Haute-Garonne) ; E. Trouillot (Besançon, Doubs) ;

J. Simonet (Clairac, Lot-et-Garonne) ; O. Deville (Aurec-sur-Loire) ; A. Lerond (Villeneuve-d'Amont, Doubs) ; J. Pariset (Avignon, Vaucluse) ; Ph. Romat (Tripoli, Lybie) ; S. Grollier (Bléré, Indre-et-Loire) ; G. Des Cognets (Nantes, Loire-Atlantique) ; F. Chiappello (Toulon, Var) ; J.-P. Deswatten-

ne (75020 Paris) ; D. Monhait (L'Isle-sur-Sorgue, Vaucluse) ; E. Neiman (75014 Paris) ; P. Jeanson (Saint-Angel, Allier) ; P. Banq (Issoire, Puy-de-Dôme) ; J.-C. Navarro (Vénissieux, Rhône) ; Club des Retraités M.G.E.N. (75560 Paris) ; R. Kaiser (Village-Neuf, Haut-Rhin) ; J. Dauriac (Pont-du-Casse, Lot-et-Garonne) ; P. Legrand (Bourges, Cher) ; J. Coullerez (Cagbes-sur-Mer, Alpes-Maritimes) ; M. Loret (Bangui, Empire Centrafricain) ; H. Charmettant (La Mulatière, Rhône) ; D. Cagnin (Villiers-le-Bel, Val-d'Oise).

RUBRIQUE DES JEUNES

CHAMPIONNAT DE FRANCE

Le titre de Champion de France 1978 ne sera pas attribué.

Deux des trois finalistes ont déclaré forfait dans le courant de la compétition et le dernier concurrent en lice n'a pas jugé bon d'envoyer au Directeur de la compétition les feuilles des parties qu'il a menées !...

Comment juger alors de la qualité de son jeu ?

Il ne peut être question dans ce cas de déclarer comme meilleur joueur de l'année 1978 un joueur qui gagne ses parties par forfait et méconnaît totalement les impératifs du Règlement, tant au cours de ce championnat qu'au cours d'autres tournois qu'il disputait par ailleurs.

Le championnat de France Jeunes 1980 ne peut être mis en route par manque de combattants.

Eu égard à l'expédition tardive du C.D.E. de décembre, le Directeur de la compétition aurait été disposé à reculer d'une quinzaine de jours la date limite des inscriptions si demande lui en avait été faite. Il n'a reçu que trois demandes de participation (dont une par téléphone, confirmée par lettre...).

Devant le peu d'empressement des joueurs intéressés, il a donc été décidé d'en rester là.

Le Championnat de France 1981 sera-t-il mis en route ? Oui bien sûr, s'il y a assez de monde pour donner à cette compétition tout l'éclat qu'elle mérite.

La poule finale du Championnat de France 1979 ne sera établie qu'en février, par suite du retard du C.D.E. de décembre.

NOUVEAU DIRECTEUR DES TOURNOIS

M. Francis BLONDEL, 22, chemin de l'Abbaye, 62400 Vendin-les-Béthune, assumera désormais les fonctions de Directeur des Tournois Jeunes, en remplacement de M. Bodis pris par trop de tâches. Ce dernier assurera le service des tournois qu'il a mis en route (T. 1 à 39). Les joueurs participant à ces tournois doivent donc lui faire parvenir, comme par le passé, leurs résultats et les feuilles de parties.

Les joueurs désirant disputer de nouveaux tournois sont donc invités à se mettre en rapport dès à présent avec M. BLONDEL.

STRASBOURG

Le Tournoi Open International d'Echecs aura lieu du 8 au 16 avril 1979 à la Salle des Fêtes de Schiltigheim. 9 rondes, système suisse.

Inscription et règlement devront parvenir à M. Jean PAUL, 5, rue Kirschleger F, 67000 Strasbourg. Droits d'inscription : 100 F. (70 F. pour les moins de 20 ans), C.M.D.P. Schiltigheim-Centre n° 1010.292136.40.

80 % des droits d'inscription seront affectés aux prix, avec un premier prix assuré de 3.000 F.

3° TOURNOI INTERNATIONAL FEMININ

Organisé par l'Echiquier Hyérois, du 24 avril au 2 mai 1979.

Open de 9 rondes, système suisse, cadence internationale. Participation assurée de maîtres et grands maîtres internationaux. Possibilités de normes de maître national, M.I. et G.M.I. Le plus grand tournoi Open féminin de la F.I.D.E. Prix : environ 10.000 F. Coupes et récompenses diverses.

Renseignements et inscriptions : B. Ramazzotti, 10, rue Saint-Jacques, 83400 Hyères.

LES CAHIERS D'ECHECS

Pour noter vos parties AJEC)

Il permet de noter 50 parties ! Tous les détails, deux diagrammes de rappel de position.

Couverture deux couleurs, format 21 x 29. Prix : 18 F. ; étranger : 20 F. à J. NEGRO (adresse C.D.E., page 1), C.C.P. 257-351 U Marseille.

LE COIN DU PROBLÈME

Par Gaston BALBO, Co-Fondateur du C.D.E.,

27, avenue René-Damous, 94500 Champigny-sur-Marne.

Juge 1978-79 : V. CUCIUC

Délai d'envoi des solutions : 15 jours après réception de la revue

792 — J. PACCARD
(Hyères) -- Inédit



12+9 2±

793 — E.-A. PETROV
(U.R.S.S.) -- Inédit



8+8 2±

794 — E.-A. PETROV
(U.R.S.S.) -- Inédit



7+8 2±

795 — MONREAL et DI SCALA
Inédit



9+8 2±

796 — MONREAL et DI SCALA
Inédit



10+12 2±

797 — C. WIEDENHOFF
(Saverne) -- Inédit



11+6 3±

LA COMPOSITION FRANÇAISE AU XX^e SIECLE

Par G. BALBO

X. — FRED LAZARD

Fred LAZARD est né à Marseille le 20 février 1883. Décédé au Vésinet le 18 novembre 1948. Il pratiqua avec bonheur toutes les formes des Echecs.

Un des meilleurs joueurs de son époque, second au championnat de France : Lyon 1914, également second au Championnat de France à Nice en 1925, il termine premier ex æquo avec A. Chéron à Biarritz en 1926, mais le Sonneborn-Berger attribua le titre de Champion à A. Chéron.

Sur le plan Composition il acquiert une solide réputation mondiale dans toutes les catégories, Problèmes, Etudes, Fantaisies, etc.

Il composa plus de 600 Problèmes et Etudes, avec plus de 60 récompenses.

En 1929, il publia un recueil : « Mes Problèmes et Etudes d'Echec » contenant près de 300 œuvres diverses : Fantaisies scacographie, etc., les 6 parties humoristiques du Match « Leroque-larègle ».

Ci-dessous quelques extraits :

SYDNEY MORNING HERALD, 1903

2^e Prix



7+6 2±

1. Dh7 donne 3 fuites.

CHESS AMATEUR, 1914

3^e Prix



4+5 Nulle

1. Fd4 Rc2 2. F×b2 F×b2 3. Cb6 Fc1+ 4. Re2 b2 5. Ca4 ! car si 5. ... b1=D? 6. Cd4 mat et les Blancs annulent par 6. C×b2.

CHEMNITZER TAGLEBATT, 1927

Concours « Pauly » -- 1^{er} Prix

Après la Clé, la position obtenue devait présenter un nouveau problème en 3±.



7+9 3±

- a) Position : 1. Rg5.
b) Roi blanc sur g5 : 1. Rg6.

LA CHARGE DE REICHSCHOFFEN

N^o 230 du recueil



7+7 5±

1. g8=C Re6 2. f8=C Rd6 3. e8=C Rc6 4. d8=C Rb6 5. c8=C mat.

SOLUTION DU N° 259

N° 780 (Laurans et Gandy) : 1. Ta5 (Cd4). 1. ... d5 (c×b5, Cfe4, Cge4)
2. Te5 (Dd5, Dh3, Dg6) ≠, 2 points.

N° 781 (Laurans et Gandy) : 1. Tb6 (Tb3). 1. ... C— (Ce5, F×b6, Tb8)
2. Tc7 (Ce4, Tg3, Ce4) ≠, 2 points.

L'indication : 1. Tb7 ? réfutée par 1. ... Cd6 est pénalisée de 2 points.

N° 782 (Petrovici) : (Trait aux Noirs) : 1. f5 T×f5. Si 1. f6 Tf5. Si 1. f×e6 Te5. Si 1. f×g6 Tg5. Suite commune : 2. R×d2 Ta5 ≠. Thème Pickaninny, 2 points.

N° 783 (Zagorouiko) : 1. Dd2 blocus. 1. ... c3 (d3, e5, f2, g2, C—) 2. Fd3 (Cc3, Cg5, Fg2, Cf2, D×d4) ≠, 2 points.

N° 784 (Vasquez) : 1. f×g3 blocus. 1. ... Cc— (Ce5, Cb—) 2. Cf3 (Tf4, Tc4) ≠, 2 points.

N° 785 (Riczu) : 1. h4 g×h4 2. T×h4 Rg5 3. Th5 ≠, 3 points.

CONCOURS ECHELLE

Classement du 4^e trimestre 1978

M. R. Eliot, 133 points, gagne la prime et repart à zéro.

Lippman, 131 ; Ogliosi, 123 ; Mirand, 119 ; Dimier, 110 ; Darmogray, 108 ; Bridon, 103 ; Cuciuc, 98 ; Guimas, 97 ; Soret, 86 ; Aubert, 79 ; Wetzell, 62 ; Durel, 51 ; Grim et Paccard, 44 ; Dugrès et Jouffe, 37 ; Gorge, 26 ; Poli, 28 ; Wels, 24 ; Gaboird, 22 ; Ramazzotti, 17 ; Peyrot, 13 ; Jensen et M. Le-page, 6.

Divers concurrents n'ayant pas envoyés de solutions durant le dernier trimestre sont éliminés.

LE LIVRE INTERNATIONAL DU MOIS

(SOLUTION de la page 141)

Réponse : 1. F×g7 ! R×g7 2. Dg5+ Rh8 3. Df6+ Rg8 4. Df5 !!
Les Noirs abandonnent, parce que leur Tc2 est perdue. Par exemple : 4. ... T×e2 5. Dg4+, ou 4. ... Tb2 5. Dg5+ Rh8 6. Df6+.

“ L'INITIATION AUX ECHECS ”

La 5^e édition est parue. Outre les règles du jeu, elle contient des notions sur le jeu, et de nombreuses informations sur l'A. J. E. C. et la F. F. E.

8 F. seulement (titre de paiement libellé au nom de l'A. J. E. C. sans spécification d'adresse) à envoyer à : J. CHATENET, 18, square d'Anjou, 87100 LIMOGES.

“ L'INFORMATEUR DES ECHECS ”

LE N° 25 EST PARU : 60 F.
premier semestre 1978

Toujours disponibles :

N° 1 à 25 : 60 F. le volume.

N° 24 : 64 F.

Frais d'expédition : 10 F. (un volume recommandé).

En vente chez DIFFEC, 10, rue de Vesoul, 25000 BESANÇON.

EUROPE ECHECS

LA GRANDE REVUE MENSUELLE D'INFORMATION

Etudes -- Parties commentées -- L'actualité

Grand format - Plus de 400 pages annuelles - Documents, photos, nouvelles

Abonnements : un an } FRANCE 100 F.
ETRANGER. . . 110 F.

50 D, rue de Dole -- 25000 BESANÇON

C. G. P. 128.330 STRASBOURG



NUMERO 262

4,70 F.

15 AVRIL 1979

Abonnements : France, 43 F. par an ; étranger, 51 F. par an

LE COURRIER DES ECHECS

REVUE MENSUELLE DU JEU D'ECHECS

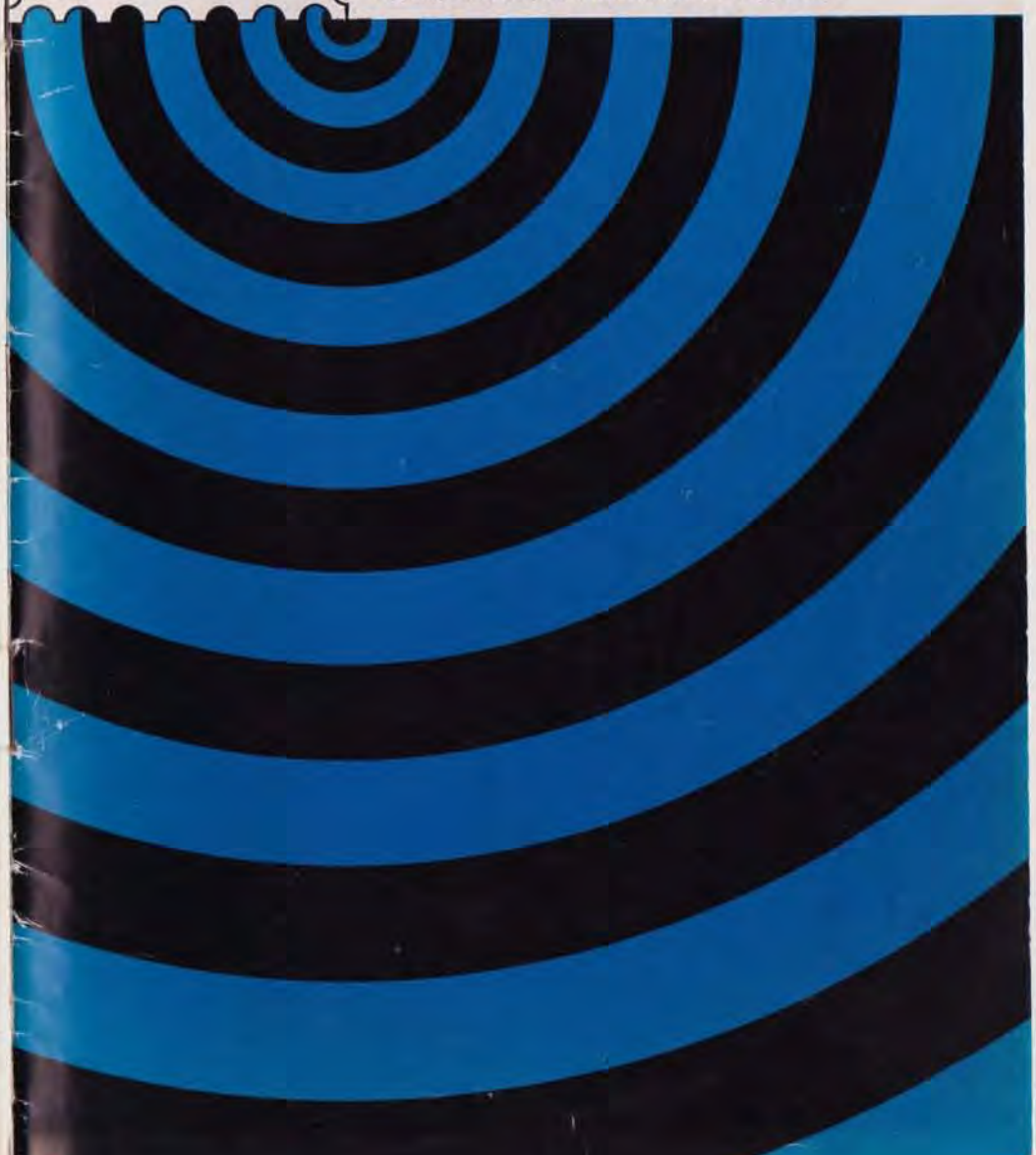

Joueurs isolés ou désirant progresser plus vite adhérez à :
L'ASSOCIATION DES JOUEURS D'ÉCHECS PAR CORRESPONDANCE

Section Autonome de la F.F.E.

AFFILIÉE A L'INTERNATIONAL CORRESPONDENCE CHESS FEDERATION

SIÈGE SOCIAL : 5, place Gambetta, 24700 MONTPON — C. C. P. Paris : 678721 w

COMITE DIRECTEUR

ALOZY, BESSETTE, BODIS, BOUQUET, BRIDIER, CHATENET, CORINTHIOS, COUET, GERARD, GIRAUDET, GUICHARD, JAUDRAN, MAILLER, MARECHAL, SANSAS.

RESPONSABLES

Président : P. COUET, 4, rue des Châtaigniers, Vaux, 77000 MELUN.
Vice-Présidents (et Délégué I.C.C.F.) : A. GIRAUDET, 1, allée Carpeaux A1-1104, 93800 EPINAY-SUR-SEINE.
JAUDRAN, 5, place Gambetta, 24700 MONTPON-MENESTEROL.
Secrétaire : P. MARECHAL, 16, impasse Fleurie, 54400 LONGWY-HAUT.
Treasorier : P. BRIDIER, 3, rue Liogier, B.P. 63, 42010 SAINT-ETIENNE CEDEX.
Treasoriers adjoints :
G. BATTAGLIN, 40, rue H.-de-Regnier, 78000 VERSAILLES.
R. BECHET, 2, rue Maurice-Ravel, 64000 PAU.
Délégué à la Propagande : J. NEGRO, « Echecs » journal Nice-Matin, B.P. 242, 06007 NICE CEDEX — Tél. : 89-40-45 (le matin seulement).
Classement : D. JURIC, 62, route de Bonson, 42170 ST-JUST-ST-RAMBERT.
Accueil des Nouveaux : J. BODIS, 103, allée d'Albret, 47600 NERAC.
Délégué à la F.F.E. : R. GUICHARD, 16, chaussée de l'Etang, 94160 SAINT-MANDE.
Bibliographie, Documentation : G. BALBO, 27, rue R.-Damou, 94500 CHAMPIGNY.
Responsable du Matériel : J. CHATENET, 18, square d'Anjou, 87100 LIMOGES.
Arbitre de l'A. J. E. C. : Dr BOS, 4, rue Pierre-Curie, 33340 LESPARE.

DIRECTEURS DES COMPETITIONS

Directeur général des Compétitions : F. ALOZY, B.P. 3, bd-Albert-1^{er}, 11200 LEZIGNAN
Champ. de France : F. WEYAND, 13, rue des Ecoles, 57200 FOLPERSVILLER-SARREGUEMINES.
Tournois à 5 :
Division I : F. ALOZY (adresse ci-dessus).
Division II : J. MABILLE, 8, rue Bernatte, Itancourt, 02240 RIBEMONT.
Division III : R. GUICHARD (adresse ci-dessus).
Division IV : **Inscriptions** : P. SOULAS, 90, rue Victor-Hugo, 91560 CROSNE.
Directeur de Tournois adjoint : R. SALAUN.
Tournois à 3 toutes divisions : D. REICHMAN, 19, rue des Trois-Bornes, 75011 PARIS.
Tournois Jeunes : F. BLONDEL, 22, chemin de l'Abbaye, 62400 VENDIN-LES-BETHONE.
Coupe de France : préliminaires, 16^e de finale : G. BOUQUET, 7, place F.-Camel, 09200 SAINT-GIRONS. Autres échelons, ancienne coupe : A. DULHAUSTE, R.N. 10, 40260 CASTETS.
Matches Défis : A. DULHAUSTE (adresse ci-dessus).
Tournois Internationaux, Coupe Latine : A. GIRAUDET (adresse ci-dessus).
Tournois I.C.C.F. -- Rencontres Internationales : A. GIRAUDET (adresse ci-dessus).
Coupe Interligues : MAILLER, 37, rue du Périgord, 33160 SAINT-MEDARD-EN-JALLES, tél. (56) 05-28-68.
1^{er} G. P. D. F. E. : P. COUET (adresse ci-dessus)
Tournois E. E. : M. CORINTHIOS, 86 bis, rue de la Liberté, 78200 MANTES-LA-JOLIE.

RENSEIGNEMENTS GENERAUX

- Cotisation simple** : 20 F. Avec abonnement ou C.D.E. : France : 53 F. ; Etranger : 61 F. A renouveler entre le 1-10 et le 30-11 par chèque postal au C.C.P. A.J.E.C., 678721 w Paris ou par chèque bancaire libellé au nom de l'A.J.E.C. sans spécification d'adresse, envoyé aux responsables suivants :
 - Nouveaux adhérents** : J. BODIS (adresse ci-dessus)
 - Renouvellements** : G. BATTAGLIN (adresse ci-dessus).
- Compétitions Nationales** : Outre le Championnat de France annuel, l'A.J.E.C. organise des Tournois permanents à 5 joueurs (8 parties) dans les Divisions I, II, III et IV, des Tournois permanents à 3 joueurs (4 p.) dans toutes les divisions, la Coupe de France éliminatoire (2 p.) et des Matches défis conclus librement. Les abonnés de France s'inscrivent directement, selon leur classement, auprès des Directeurs des Compétitions en réglant en timbres les droits d'inscription suivants : Championnat de France : 20 timbres à 1,20 F., T. à 5 ; 8 timbres à 1,20 F., T. à 3 ; 4 timbres à 1,20 F., Coupe de France : 5 timbres à 1,20 F., Matches défis : 3 timbres à 1,20 F. par partie.
- Compétitions Internationales I. C. C. F.** : S'adresser à A. GIRAUDET. Les droits d'inscription (EU-7 joueurs : 12 F. ; EU-15 joueurs : 15 F. ; WT-7 joueurs : 11 F. ; WT-15 joueurs : 14 F.) sont payables à son C. C. P. personnel : 3025385 — 81 LA SOURCE.
- Cartes de Jeu** : Réservées aux adhérents. S'adresser à J. CHATENET en joignant le titre de paiement, libellé au nom de l'A. J. E. C. sans spécification d'adresse. Cartes vertes permettant une correspondance ou cartes roses pour le jeu avec l'étranger : 20 F. les 150, 33 F. les 300. Pas d'envoi contre remboursement.
- Changement d'adresse** : P. MARECHAL (adresse ci-dessus), joindre 1,20 F. en timbres.

LE COURRIER DES ÉCHECS

Revue mensuelle d'Echecs par Correspondance

Gérant : J. JAUDRAN, 5, place Gambetta, 24700 MONTPON-MENESTEROL.
Rédacteur : S. ZINSER, 47, avenue du Président-Kennedy, 68200 MULHOUSE.
Rédacteur adjoint : J. NEGRO, « Echecs », Journal Nice-Matin, B.P. 242, 06007 NICE CEDEX.
Courrier des Lecteurs : P. POUSTIS, Maison de Retraite, Gurmençon, 64400 OLORON.
Changements d'adresse : P. MARECHAL, 16, impasse Fleurie, 54400 LONGWY-HAUT. (joindre 1,20 F. en timbres).
Abonnements : J. BODIS, 103, allées d'Albret, 47600 NERAC. Métropole : 43 F. ; Etranger : 51 F. Conditions spéciales pour les membres de l'A.J.E.C. (voir couverture, page 2).
Les abonnements assurent le service mensuel du C.D.E. (sauf au mois d'août) du 1-1 au 31-12 de chaque année.
Les nouveaux abonnements reçus entre le 1-1 et le 30-9 comptent pour l'année entière et donnent droit au service du C.D.E. à partir du premier numéro de l'année. Ceux reçus entre le 1-10 et le 31-12 ne prendront effet qu'à partir du 1-1 de l'année suivante. Les numéros d'octobre, de novembre, de décembre seront envoyés, à tarif minoré, sur demande adressée à J. BODIS.
Renouvellements des abonnements : G. BATTAGLIN, 40, rue H.-de-Regnier, 78000 Versailles. A régler entre le 1-10 et le 30-11 de chaque année.
Note particulière : Les versements se font, soit par chèque postal au C.C.P. : A.J.E.C. 6787-21 W Paris, soit par chèque bancaire, libellé au nom de l'A.J.E.C. sans spécification d'adresse, envoyé au responsable particulier à chaque service.
Demandes de C.D.E. anciens : P. MARECHAL, 16, impasse Fleurie, 54400 LONGWY-HAUT.

LA PAGE DE L'A. J. E. C.

REUNION DU COMITE DIRECTEUR

Les responsables se réuniront le samedi 12 mai 1979 après-midi et soirée à Issy-les-Moulineaux.

ASSEMBLEE GENERALE

Elle se tiendra à 9 heures, le dimanche 13 mai 1979 au :
Park-Hôtel, 9, avenue Victor-Cresson, 92130 Issy-les-Moulineaux.
Cet hôtel est situé à 2 km. de la Porte de Versailles et à 100 m. de la station de métro « Mairie d'Issy ».

L'ordre du jour est fixé comme suit :

- Résultats des élections 1979 (5 membres du Comité Directeur et le responsable du Courrier des Lecteurs).
- Rapports divers.
- Election du nouveau bureau de l'association.
- Relations F.F.E.-A.J.E.C. après le vote des nouveaux statuts F.F.E.
- Questions diverses.

ELECTIONS

Sont renouvelables 5 membres du Comité Directeur et le responsable du Courrier des Lecteurs.

Comme d'habitude le vote est organisé par correspondance et l'encart placé dans ce numéro sert :

1^o De bulletin de vote (partie supérieure). Pour voter il suffit d'envoyer ce bulletin au responsable des élections, D. Reichman, en respectant les indications données.

2° De procuration pour déléguer ses pouvoirs au membre de l'association de son choix pour toutes les décisions prises par l'Assemblée générale. Il suffit d'envoyer cette partie soit directement au bénéficiaire, soit en même temps que le bulletin de vote, au responsable des élections, D. Reichman, qui fera la répartition avant l'Assemblée générale.

REPAS DU DIMANCHE MIDI

Comme d'habitude également un repas en commun aura lieu après l'Assemblée générale et tous ceux désirant y assister sont priés de s'inscrire rapidement en envoyant 70 F. à : D. Reichman, 19, rue des Trois-Bornes, 75011 Paris.

Dernier délai : 8 jours après la parution du C.D.E.

QUESTIONS ET REPONSES

Par Jacques LEMAIRE

Ne laissez pas vos pièces sans défense. Assurez la liaison entre elles.

Évitez de créer des trous ou de provoquer des faiblesses dans votre position par des avances inconsidérées de pions, surtout si ces derniers assurent la sécurité du roque.

1



Les Blancs ont glané un pion en « d5 ». Aussitôt un Cavalier noir surgit en b4 pour les en punir.

Comment se sortir de ce guépier ?

2



Dans cette position les Blancs jouent un coup très simple qui gagne du matériel.

Comment ?

3



Les Blancs viennent de prendre le pion g7. Quelle surprise leur ont réservée les Noirs pour au moins rétablir l'équilibre matériel ?

4



Trait aux Blancs

Les Blancs réussissent à annuler.

Comment ?

(Réponse page 136.)

Attention : A partir de ce numéro envoyez vos positions (avec commentaires et diagrammes) à :

J. LEMAIRE, 26, rue des Grands-Prés, 03100 MONTLUÇON.

LA PAGE THEORIQUE

Par C. LE PAGE

LE GAMBIT DU ROI :

LES NOIRS JOUENT ET GAGNENT

Dans le C.D.E. du 15-2-1978, on a montré les possibilités offensives des Blancs dans le Gambit du Roi.

Cela veut-il dire que les Noirs n'ont plus qu'à baisser les bras ou attendre passivement la faute adverse ? Sûrement pas, et avec une seule imprécision, l'initiative passe aux Noirs et ce sont eux qui concluent brillamment. En voici quelques exemples.

— Tout d'abord, le grand Kérés, âgé de 17 ans, se fait mater en 12 coups avec les Blancs.

✕ CORRESPONDANCE 1933

KERES

MENKE

1. e4 e5 2. f4 e×f4 3. Cc3 Dh4+ 4. Re2 d5 5. C×d5 Fg4+ 6. Cf3 Cc6! ?.

6. ... Fd6 est plus sûr.

7. C×c7+ Rd8 8. C×a8 Ce5 9. h3 Fh5 10. Tg1! ? ?.

10. d4 ! gardait l'avantage aux Blancs.

10. ... Dg3 11. De1 F×f3+ 12. g×f3 D×f3 mat.

— Dans une variante peu énergique et pour éviter la nullité les Blancs prennent un P et se font mater.

✕ IV^e COUPE I.C.C.F. 1977

BURSCHIEK

LE PAGE

(R.F.A.)

(France)

1. e4 e5 2. f4 e×f4 3. Cf3 Fe7.

La défense Cunningham.

4. Fc4 Cf6.

4. ... Fh4+ est peut-être jouable mais très ou trop risqué.

5. d3.

Solide mais peu actif. Ici je me suis aperçu qu'après la continuation classique 5. ... d5 6. e×d5 C×d5 7. F×d5 D×d5 8. F×f4 0—0 9. 0—0 ! Ff6 10. d4 c5 11. Cc3 F×d4+ 12. C×d4 D×d4+ 13. D×d4 c×d4 14. Cb5 Cc6 la position n'est pas seulement égale mais nulle par répétition de coups après 15. Cc7 Tb8 16. Cb5 Ta8, etc.

J'ai donc proposé cette suite à mon adversaire en lui offrant la nullité. Bien entendu il ne pouvait l'accepter et de-

vait donc tôt ou tard trouver quelque chose.

5. ... d5 6. e×d5 C×d5 7. F×d5 D×d5 8. F×f4 0—0 9. F×c7! ?.

Ce qu'il se décide à faire en devenant très agressif pour chatier l'insolent qui lui a proposé une nullité au 5^e coup. En réalité ce P n'est pas bon à prendre.

9. ... Te8 10. Fe5 Fd6 11. Cc3 T×e5+ 12. C×e5 D×e5+ 13. Ce4? f5 14. 0—0.

C'est la panique...

14. ... D×h2+ 15. Rf2 f×e4 16. Th1 Dg3+ 17. Rg1 Fg4 18. Dd2 e3 19. Dc3 ?? Df2 mat.

Bien sur 9. F×c7? ! est condamné par la plupart des traités et si les Blancs s'en tiennent à la Théorie il ne peut rien leur arriver.

— Enfin le « match au sommet » contre l'un des meilleurs experts français de ce début, avec une intéressante trouvaille théorique.

✕ MATCH AMICAL 1978

LITIQUE

LE PAGE

1. e4 e5 2. f4 e×f4 3. Cf3 d6.

La défense Fischer (voir C.D.E. du 15-5-1975).

4. d3.

Une idée de Bhend considérée comme satisfaisante : il s'agit de développer le FD en c3.

4. ... g5 5. h4 g4 6. Cd4.

C'est l'idée originale de Bhend mais Kortchnoï préfère 6. Cg1.

La théorie donne ici :

— 6. Cg1 Fg7 7. c3 Df6 8. Db3 Ce7 9. Db5+ Cbc6 10. C×c6 C×c6 11. Dg5 D×g5 12. h×g5 f3 13. g×f3 g×f3 14. Cd2 Fg4 15. Rf2 =.

— 6. Cc5 7. Cf5 F×f5 8. e×f5 De7+ 9. De2 Fh6 10. Cc3 Cf6 11. Cb5 D×e2+ 12. F×e2 Rd7 13. 0—0 =.

— 6. Fh6 7. Fd2 Cf6 8. h5 d5 9. e5 =.

— 6. Df6 7. Cb5 Ca6 8. Fd2 f3 9. Fc3 Df4 10. F×h8 Dg3+ 11. Rd2 f×g2 12. F×g2 D×g2+ 13. Rc3.

Il me semble que dans les deux premières variantes les Blancs sont « plus égaux » que les Noirs et j'ai retenu l'idée de la dernière en cherchant à l'améliorer.

Dd2 Cd8 16. Fb4 Da6 17. e×f6 g×f6 18. Dh6 suivi de 19. Ch4 pour trouver cette suite trop risquée surtout contre un joueur d'attaque comme C. Roche (L).

15. Ff1 h6 !?

Le début d'un plan visant à dégager l'aile R noire que je n'ai trouvé dans aucune documentation (L).

16. g3.

Je craignais 16. e×f6 g×f6 et le Ph peut être un objet d'attaque (L).

Je n'ai pas joué ce coup parce qu'après 16. e×f6 T×f6 la colonne f appartient aux Noirs (R).

16. ... f5 17. Ch4 g5 18. Cg2 Cg6.



Après cette série de coups les Noirs respirent mieux (L).

19. Dh5.

Je n'ai pas trouvé de bon plan après 16. g3 et pourtant c'est à cet endroit que se situe le carrefour de la partie (R).

19. ... Tg7 !.

Le plus actif (L).

Ce sacrifice de P que je n'ai pas envisagé m'a surpris sinon j'aurais évité Ch4—Cg2. J'avais jugé 17. ... g5 risqué (R).

20. D×h6 Fe8 21. h4.

L'autre variante était 21. Dh5 C×e5 22. De2 D×d6 23. d×e5 De7 et les Noirs ne sont pas mal (L).

Je crois même qu'ils sont mieux (R).

21. ... g×h4 22. g×h4 C×h4 23. Te3 C×g2 24. Tg3 T×g3 25. f×g3 Ce3 !.

Un bon coup qui fait reculer la DB et aide à l'organisation d'une défense agressive avec le mauvais F de la Française pour les Noirs (L).

26. D×e3 Fh5 27. Fh3 Rh7 !.

Le seul coup permettant une bonne défense (L).

Exact mais j'ai cru prendre le contrôle de la colonne h assez rapidement (R).

28. Fa3 Dg8 29. Fc1.

Par interversion de coup Rh2 et Th1 était peut-être plus rapide (L).

29. ... Dg6 30. Fd2 Tg8 31. Rf2 Tg7 32. Df4 Rg8 33. Th1 Th7.

Les Noirs sont enfin organisés et peuvent devenir agressifs (L). Eh oui ! (R).

34. Tg1.

Mieux était 34. Fg2 et après l'échange des T la position bloquée devrait amener la nullité (L).

Oui, mais je tendais un piège, en menaçant 35. g4 (R).

34. ... Fg4 35. F×g4 ? !.

Une erreur de jugement (L).

Oui mais si 35. Fg2 Th2 ? (R).

35. ... f×g4 36. Dg5 D×g5 37. F×g5 Th2+ 38. Tg2 T×g2+ 39. R×g2 Rh7 ?.

Le coup automatique que l'on joue en se disant qu'il y a sûrement quelque chose à trouver avant la réponse adverse. Il faut jouer 39. ... a5 ! (L).

40. Rf2 ?.

Et les Blancs n'ont rien vu... Ouf, La nullité s'obtenait par 40. Fc1 ! et la variante qui va suivre ne marchait pas (L).



40. ... a5 !.

Tout rentre dans l'ordre (L).

41. Re3 Rg6 42. Rf4 Rh5 43. Ff6 Ca7 44. Fd8 b5 ! 49. abandonne.

Si 45. Fb6 b×a4 46. F×a7 a3.

Si 45. a×b5 a4 ! 46. b6 Cc6 !.

Commentaires de Litique (L) et Roche (R).

DEBUT SCANDINAVE

DRUET LITIQUE

1. e4 d5 2. e×d5 Cf6 3. d4 C×d5 4. c4 Cb6 5. Cf3 Fg4 6. c5 C6d7 7. h3 F×f3 8. D×f3 Cc6 9. Fc4 e6 10. Fe3 Df6 11. D×f6 C×f6 12. Cc3 0—0 13. a3 C×d4 14. 0—0—0 Cc6 15. T×d8+ R×d8 16. g4 Ce5 17. Fe2 c6 18. Fd4 Ced7 19. b4 b6 20. c×b6 a×b6 21. Td1 Rc7 22. Rc2 Cd5 23. Ce4 f6 24. g5 Tg8 25. Rb3 f5 26. Cg3 Fd6 27. h4 Fe5 28. b5 F×d4 29. T×d4 Cc5+ 30. Rc2 e5 31. Td2 f4 32. Ch1 e4 33. Td4 Te8 34. a4 Te5 35. Fc4 e3 36. f×e3 Ce6, 0-1.



DEFENSE SICILIENNE

LITIQUE ZORN

1. e4 c5 2. Cf3 d6 3. d4 c×d4 4. C×d4 Cf6 5. Cc3 g6 6. Fe3 Fg7 7. f3 0—0 8. Fc4 Cc6 9. Dd2 Fd7 10. h4 Tc8 11. Fb3 Ce5 12. 0—0—0 Cc4 13. F×c4 T×c4 14. g4 h5 15. g×h5 C×h5 16. Cde2 Da5 17. Tdgl b5 18. Tg5 Tfc8 19. Rb1 a6 20. T×h5 Fe6 21. Fd4 T×c3 22. C×c3 T×c3 23. a3 T×a3 24. D×a5 T×a5 25. F×g7 Fa2+ 26. Rc1 g×h5 27. Tg1 Rh7 28. b3 F×b3 29. c×b3 b4 30. Rb2 d5 31. Fd4 d×e4 32. f×e4 f6 33. Ta1 T×a1 34. R×a1 e5 35. Fc5 Rg6 36. F×b4 f5 37. Rb2 f4 38. Ra3, 1-0.



DEFENSE SICILIENNE

A. ROQUE ZORN

1. e4 c5 2. Cf3 d6 3. d4 c×d4 4. C×d4 Cf6 5. Cc3 g6 6. Fe3 Fg7 7. f3 Cc6 8. Dd2 0—0. Fd7 avant de roquer est moins engageant. 9. Fc4 Fd7 10. h4 Tc8 11. Fb3 Ce5 12. 0—0—0 Cc4 13. F×c4 T×c4 14. h5 C×h5 15. g4 Cf6 16. Cde2 Te8 17. Fh6 Fh8 18. Th4.

Jusqu'ici c'était la partie Matulovic-Tarjan (E. E. n° 223 page 212) et les Blancs avaient joué 18. e5 forçant un sacrifice de C contre les 2 P g4 et f3. J'ai reculé devant la mini-marée noire que représentent les P f7, g6 et h7.

Les Blancs menacent 19. e5 et aussi de doubler les T sur la colonne h.

18. ... Da5 19. Tdh1 Tec8 20. Fg5.



20. ... C×e4 ? !.

Ce sacrifice vise à ouvrir la diagonale a1—h8 avec démolition du roque blanc par un sacrifice de qualité sur c3 et menace de gagner la DB... mais il y a une faille. J'attendais 20. ... h5 qui semble le meilleur coup dans cette position.

21. f×e4 T×c3 22. C×c3 T×c3 23. T×h7 !.

La menace de mat ne laisse pas le

choix et permet de réfuter le 20^e coup noir.

23. ... Fe5 24. b×c3.

On peut maintenant prendre la T.

24. ... Da3+ 25. Rd1 F×g4+ 26. Re1 F×c3 27. Rf1 !.

Ce simple coup sauve la D et ne laisse plus aucun espoir aux Noirs.

27. ... Fh5 28. T7×h5 g×h5 29. Dg2 Fg7 30. Fh6 Dc3 31. D×g7+ abandonne.

A. ROQUE.



DEBUT CATALAN

FRANSSSEN ZORN

1. d4 Cf6 2. c4 e6 3. g3 d5 4. Fg2 d×c4 5. Cf3 c5 6. 0—0 Cc6 7. Ce5 Fd7 8. C×c6 F×c6 9. F×c6+ b×c6 10. Da4 c×d4 11. D×c6+ Cd7 12. D×c4 Fc5 13. b4 Fb6 14. a4 0—0 15. Td1 Ce5 16. Db3 Df6 17. a5 d3 18. e3 Cf3+ 19. Rg2 e5 20. Cd2 C×d2 21. F×d2 Fc7 22. D×d3 Tfe8 23. e4 Tad8 24. Dc4 Fb8 25. Fe3 Tc8 26. Fc5 a6 27. Td7 h5 28. Dd5 Fc7 29. Db7 Fb8 30. Tad1 Tcd8 31. T×d8 T×d8 32. T×d8+ D×d8 33. D×a6 h4 34. Db7, 1-0.



DEBUT ANGLAIS

VIAUD GOLDENBERG

1. c4 Cf6 2. Cc3 c5 3. g3 g6 4. Fg2 Fg7 5. Cf3 Cc6 6. 0—0 d5 7. c×d5 C×d5 8. Cg5 e6 9. Cge4 b6 10. d3 0—0 11. Fg5 f6 12. Fd2 Cde7 13. a3 f5 14. Cg5 h6 15. Ch3 Fb7 16. Tb1 Dd7 17. f3 Tad8 18. Fe3 g5 19. Rh1 Cd4 20. F×d4 c×d4 21. Ca2 Cd5 22. Dd2 Ce3 23. Tfc1 g4, 0-1.



ESPAGNOLE

ROCHE FRANSSSEN

1. e4 e5 2. Cf3 Cc6 3. Fb5 a6 4. Fa4 Cf6 5. 0—0 b5 6. Fb3 Fb7 7. Te1 Fc5 8. c3 d6 9. d4 Fb6 10. Fg5 h6 11. Fh4 0—0 12. a4 Te8 13. a×b5 a×b5 14. T×a8 F×a8 15. Dd3 e×d4 16. e×d4 Ca5 17. F×f6 D×f6 18. Fc2 Rf8 19. e5 ? F×f3 ! 20. Cd2 ! d×e5 21. d×e5 T×e5 22. T×e5 D×e5 23. C×f3 Df6 24. D×b5 Df4 25. Dd3 Dc1+ 26. Dd1 D×d1+ 27. F×d1, 0,5-0,5.

.....

Achète « Tournoi de l'Empereur 1867 » par Ferry d'Esclande et Arnoux de la Rivière, « Tournoi de San Sebastian 1911 » par Henri Delaire, Bulletins de la F. F. E. de 1924 à 1940.

Faire offre à Lecomte, rue Richard-Silbert, 80260 RUBEMPRE.

.....

LE JEU INTERNATIONAL

13^e CHAMPIONNAT D'ALLEMAGNE FINALE

PARTIE ESPAGNOLE

W. SCHREIBER Dr H.-W. DUNHAUPT

1. e4 e5 2. Cf3 Cc6 3. Fb5 a6 4. Fa4 Cf6 5. 0—0 Fe7 6. Te1 b5 7. Fb3 d6 8. c3 0—0 9. h3 Cd7 10. d4 Cb6 11. Cxd2 Ff6 12. Cf1 Te8 13. Cg3 g6 14. Fh6 Fb7 15. a3.

Cette variante, caractérisée par le transfert du C du R noir en b6 et le coup Ff6, est rarement jouée. Dans la partie Stein-Geller (1961) les Blancs continuèrent par 15. Dd2.

15. ... De7 16. Dd2 Ca5 17. Fa2 c5 18. Tad1 Cac4 19. Dc1 Dc7 20. d5 Fc8.

Les Blancs ayant verrouillé le centre, les Noirs déplacent le plus de pièces possible vers l'aile Roi où le choc est à attendre.

21. Ch2 De7 22. b3 Ca5 23. f4 (?).



Cette avance se révèle insuffisamment préparée; ses conséquences ne peuvent d'ailleurs pas être jugées dans l'immédiat.

23. ... c4 !.

Ce coup active la presque totalité des forces noires et plus particulièrement les C, le pion c et même la D qui, à l'occasion, pourra attaquer par a7.

24. b4 Cb3 25. Fxb3 cxb3.

L'adversaire doit maintenant s'occuper de ce pion apparemment abandonné...

26. Cf3 Cc4 27. Cd2 !.

Une défense intéressante; 27. ... Da7+ 28. Rh2 Ce3 serait réfuté par 29. fx e5 Cxd1 30. exf6.

27. ... b2 28. Db1 ex f4.

C'est logique; les Noirs dédaignent le gain de la qualité qu'ils pourraient

obtenir aussi bien par : 28. ... Da7+ suivi de Ce3, que par 28. ... Cxd2 29. Txd2 ex f4 30. Fxf4 Fxc3, et préférèrent jouer sur la force (!) du pion b2.

29. Cxc4 fx g3 ! 30. e5 Ff5 et les Blancs abandonnent.

Après 31. Dxb2 bxc4 ils perdent une pièce. Sur 31. ex f6 suit : 31. ... Dxe1+ (plus prosaïque serait Da7+) 32. Txe1 Fxb1.

La trouvaille heureuse 23. ... c4 a complètement bouleversé les perspectives de l'adversaire.

Commentaires pour le « C. D. E. » du G.M.I. Dr H.-W. Dünhaupt.

EU-H-451

DEFENSE PHILIDOR

Mme RAIMONDI JAKIMENKO
(France) (U.R.S.S.)

1. e4 e5 2. Cf3 d6 3. d4 Cf6 4. dx e5.

L'autre possibilité est le coup tranquille 4. Cc3 qui après 4. ... Cbd7 (variante Hanham moderne) permet un rapide développement des pièces.

4. ... Cxe4 5. Dd5 ! Cc5 6. Fg5 Dd7.

6. ... Fe7 7. ex d6 Dxd6 8. Dxd6 Fxd6 9. Cc3 a6 10. 0—0—0 laisse aux Blancs l'avantage de développement. Il peut suivre par exemple : 10. ... Fe6 11. Fe3 0—0 12. Cg5, etc.

7. ex d6 ? !.

Après ce coup les Noirs pourront roquer et égaliser (c'est pourtant le coup donné dans l'Encyclopédie. N.D.L.R.). Meilleur est 7. ... Cxc3 avec la suite possible 7. ... dx e5 (7. ... c6 8. Dc4 d5 9. Dh4) 8. Fb5 ! c6 9. Dxe5+ Ce6 (9. ... De6 10. 0—0—0) 10. Td1 f6 11. De2 Df7 12. Fc4 b5 13. Fb3 b4 14. Ce4 Fa6 15. De3 Cd7 16. Fxe6 Dxe6 17. Cxf6+ Rf7 18. Txd7+ Fe7 19. Ce5+ (Rellstab-Taylor, Hastings 1930).

7. ... Fxd6 8. Cc3 0—0 9. 0—0—0 a6.

Sinon Cb5 serait très ennuyeux.

10. Fe3 De7 11. Te1 Fe6 ?.

Une erreur qui coûte au moins un P. Le coup juste était 11. ... Ce6.

12. Fxc5 Fxc5 13. Dxb7 Cd7.

A peine meilleur était 13. ... Ta7 14.

De4 Fxf2 15. Te2 Fb6 16. Cd5 Dd8 17. Cf4 ou bien 16. ... Dd6 17. Cg5.

14. Fc4 Tab8.

14. ... Tfb8 permet 15. Dc6. Maintenant ce coup serait mauvais à cause de 15. ... Tb6.

15. Dxa6 ?.

Plus sain est 15. De4 !. Ce coup plutôt optimiste met la DB hors-jeu.

15. ... Tb6 16. Da5 Df6 !.

Et pas 16. ... Fb4 à cause de 17. Cd5.

17. Fxe6 fxe6 18. Te4.

Protège au moins la case b4 de l'arrivée du F.

18. ... Tfb8 19. The1 Txb2 20. Txe6 Df5 21. Da4 Fa3.

Une position hautement dramatique qui mérite un diagramme.



22. T6e4 ! Df8 23. Dc4+ Rh8 24. Rd2 Cf6 25. Td4 Fc5 26. Td3 T2b4 27. De6 Cg4.

La position blanche plutôt inconfortable est devenue en quelques coups fort jouable et déjà un contre-jeu apparaît sur l'aile R.

28. Cd5 ! Cxf2 29. Tc3 Tg4 30. Tb3 !.

Pour à nouveau empêcher le FN d'aller en b4.

30. ... Txb3 31. ax b3 Txc2 32. Ch4.

Ce C arrive de manière opportune à occuper la colonne f.

32. ... Txc2 33. Cf5 Fb4+ 34. c3 Cg4+ 35. Rd3 ! !.

Bien plus dangereux était de jouer le R sur la première rangée. En effet, si 35. Rd1 Cf2+ 36. Rc2 Ce4+ 37. Rc1 (37. Rb1 Cd2+ 38. Rc1 Cxb3+ 39. Rb1 Fa3) 37. ... Fa3+ 38. Rb1 Cd2+ 39. Ra1 Cxb3+ 40. Rb1 Tb2 mat, et si 35. Rc1 Fa3+ 36. Rb1 (36. Rd1 Cf2+) 36. ... Tb2+ 37. Ra1 Txb3 38. Cxc7 Fb2+ 39. Rb1 Fxc3+, les Noirs gagnent.

35. ... Cf2+ 36. Rd2 Cg4+ nulle. Un tel combat sur l'échiquier ne peut

qu'enthousiasmer les amateurs du J.P.C. Commentaires de L. Rellstab dans Fernschach d'octobre-novembre 1978.

FINALE DE LA VIII^e OLYMPIADE PAR CORRESPONDANCE

2^e Echiquier

DEFENSE SICILIENNE

H. SORENSEN A.-S. HOLLIS
(Danemark) (Grande-Bretagne)

1. e4 c5 2. d4 cxd4 3. Cf3 d6 4. Cxd4 Cf6 5. Cc3 e6 6. g4.

Voici certes un coup inaugurant une attaque dangereuse. J'ai pourtant toujours eu l'impression qu'il y avait aussi quelque chose à faire pour les Noirs.

6. ... a6.

La mode varie entre ce coup — le plus aigu et qui vise à la contre-attaque — et 6. ... h6 qui stoppe l'assaut du pion pendant quelque temps. Il est difficile de dire lequel de ces deux coups est le meilleur.

7. g5 Cfd7 8. Fe3 b5 9. a3 Fb7.

9. ... Cb6 a été recommandé mais ne m'inspire pas confiance.

10. f4 Cc6 11. Dg4.

Bien que cette variante ait été largement répandue, les deux derniers coups des Blancs ont abouti à une position dont je n'ai pu trouver aucun exemple. J'ai cru trouver une chance de sanctionner les Blancs, mais de la façon dont les choses tournèrent, c'était vraiment trop optimiste de ma part !

11. ... b4 ! ? 12. Cxc6 Fxc6 13. ax b4 Db8 14. Fd3.

De beaucoup le meilleur, avec un autre choix, le jeu blanc risque de s'effondrer.

14. ... Dxb4 15. 0—0 g6.

15. ... Dxb2 serait folie à cause de 16. Ce2 menaçant Tfb1.

16. De2 Fg7.

J'ai bien vu ce qui se préparait, mais je n'ai trouvé aucun moyen d'y échapper.

17. Cd5 ! Fxd5 18. ex d5.

18. c3 pouvait aussi être envisagé mais était probablement inférieur.

18. ... Dxb2.

18. ... 0—0 aurait mis le R noir en sécurité, mais aurait laissé les Noirs positionnellement perdus après 19. dx e6 fx e6 20. c3.

19. dx e6 fx e6 20. Tab1 Dc3 21. Fc4.

Les Noirs doivent maintenant se défendre désespérément.

21. ... Fd4 22. Tf3.

J'attendais 22. F×d4 D×d4+ 23. Rh1. Le coup du texte est plus ingénieux, il rend d'ailleurs l'autre T plus active. Si par exemple : 22. ... Cc5 23. Td1 ! et les Noirs subissent la poussée des pièces blanches sur les colonnes centrales.

22. ... d5 23. F×d5.
La situation apparaît pire que jamais. Mais...



23. ... Ce5 ! !.
Un coup tactique désespéré qui ne résout pas tous les problèmes des Noirs mais leur permet de survivre.

24. f×e5 e×d5 25. e6 F×e3+ 26. T×e3 Dc5 27. e7 d4 28. Dg2.

J'attendais 28. Te5 et pensais que les Noirs pouvaient obtenir une fin de partie nulle par 28. ... d3+. Mon adversaire était certainement du même avis.

28. ... Tc8 29. Td3 Tg8.
Prépare la prise du pion e7.
30. Tf1 Tg7 31. Tdf3.
Maintenant, si 31. ... T×e7 32. Tf8+ Rd7 33. Dg4+ gagne.

31. ... d3+ 32. Rh1 Dc6.
Essentiel, avec un clouage voilé.

33. Tf8+ R×e7 34. T×c8 D×c8 35. Df2.

Tentative d'inciter les Noirs à jouer le coup perdant 35. ... Dc6+.

35. ... Df5.
Miraculeusement, il ne semble y avoir aucune voie de succès pour les Blancs.

36. De3+ De6 37. Da7+ Re8 !.

La touche finale : un sacrifice de T défensif, si 38. D×g7 Dd5+ 39. Rg1 D×g5+, nullité.

38. Db8+ Rd7 39. Db7+ Re8 40. Da8+ Rd7 nulle.

D'une certaine manière, cette partie nulle fut pour moi plus satisfaisante que bien d'autres gains. Mon adversaire avait récemment remporté le Championnat d'Europe.

Notes du Grand Maître A.-S. Hollis.
Extrait de « The British Chess Magazine » 1979, n° 2, p. 87, 88.

2° CHAMPIONNAT D'EUROPE PAR EQUIPES, ELIMINATOIRES

DEFENSE GRUNFELD

WIIK (Norvège) KHASOFF (F)

1. d4 Cf6 2. c4 g6 3. Cc3 d5 4. c×d5 C×d5 5. e4.

Introduite par le G.M. autrichien E. Grünfeld en 1922, peu après l'apparition de la défense Alekhine, elle a beaucoup de points communs avec cette dernière : les Noirs provoquent l'avance des PB centraux pour les attaquer ensuite.

5. ... C×c3.

5. ... Cb6 permet aux Blancs d'obtenir un avantage positionnel par 6. Cf3 Fg7 7. Fe2 0—0, etc.

6. b×c3 Fg7.

Assez longtemps on a cru qu'il fallait jouer immédiatement c5 pour empêcher les Blancs en jouant Fa3 d'entraver l'avance des Pc et e.

Les analyses de Simaguine ont démontré que les Noirs peuvent jouer 6. ... Fg7 à condition de suivre ensuite rigoureusement l'ordre des coups : 7. Fa3 Cd7 8. ... Cf3 c5 9. Fe2 c×d4 et la reprise c×d4 est interdite à cause de Da5+.

7. Fa3 Cd7 8. Fc4 c5 9. Db3 0—0 10. e5.

Si 10. ... Cf3 a6 ! et la contre-attaque commence.

Mon adversaire se décide à jouer agressivement en négligeant son développement.

10. ... c×d4 11. F×f7+ ? !.

Probablement le coup qui condamne la partie.

11. ... Rh8 !.

Jouable et à chances réciproques est 11. ... T×f7 12. e6 mais en jouant posément le retard de développement des Blancs va donner aux Noirs une supériorité déterminante.

12. Cf3.

Les Blancs ne peuvent jouer 12. c×d4 à cause de 12. ... T×f7 13. D×f7 Da5+ ni 12. e6 à cause de 12. ... Ce5 avec de multiples menaces.

12. ... C×e5 13. C×e5 F×e5 14. c×d4 ?.

La partie est maintenant perdue et le 0—0 ne sauvait rien : les Blancs perdaient un deuxième P.

14. ... D×d4 15. 0—0 Df4 16. g3 D×f7 17. abandonne.

A. KHASOFF.

EU-I-GT-120 DEFENSE PETROFF

HUSSER (F) POSCHER (Autr.)

1. e4 e5 2. Cf3 Cf6 3. d4 e×d4 4. e5 Ce4 5. D×d4 d5 6. e×d6 ep C×d6 7. Fd3 Cc6 8. Df4 g6 9. Cc3 Fg7 10. Fe3 Fe6 11. 0—0—0 F×c3.

Une décision malheureuse : pour la maigre satisfaction d'avoir doublé un P adverse les Noirs se privent d'une pièce active.

12. b×c3 De7 13. Fc5 0—0—0 14. The1.

Les Blancs accélèrent leur développement et ne laissent aucun répit à l'adversaire.

14. ... De7 15. Fb5 De7.
Secouant en vain les barreaux de la cage.

16. F×c6 b×c6 17. Da4 Rd7 18. Ce5+ Re8 19. C×c6 Dd7.

Espérant gêner la DB par le clouage.



20. F×d6 ! c×d6 21. T×d6 D×d6 22. C×d8+ R×d8 23. Td1 Fd5 24. Da5+ abandonne.

C. HUSSER.

EU-I-GT-120 DEFENSE FRANÇAISE

HUSSER (F) SCHMIDT-SEIFERT (R.D.A.)

1. e4 e6 2. d4 d5 3. Cd2 d×e4 4. C×e4 Cf6 5. C×f6+ D×f6.

Plus fréquent est 5. ... g×f6. Le coup du texte place la D dans une position inconfortable.

6. Cf3 h6 7. Fd3 Fd7 8. 0—0 Fd6

.....

ATTENTION ! Les dirigeants de l'A.J.E.C. changent souvent d'adresse ! Surveillez celles de vos directeurs de tournois et des autres responsables de l'Association sur la 2° page du C.D.E.

.....

9. De2 Fc6 10. Ce5 0—0 11. f4 Td8.
Un développement laborieux...

12. Dh5.
Et des nuages qui s'amoncellent sur le 0—0 noir.

12. ... Fe8 13. Fe3 Cc6 14. c3 De7.
Menaçant f7—f6.

15. De2 a6.
Sans aucun contre-jeu les Noirs doivent subir les événements.

16. Fe4 F×e5 ?.

Une grave erreur dans une position difficile : l'ouverture de la colonne f est mortelle.

17. f×e5 Tab8 18. Dg4 Rh8.
Même réponse sur Rf8.



19. Tf6 ! ! g×f6.
Si 19. ... Df8 20. F×h6 g×h6 21. Dh5 Dg7 22. T×h6+ Rg8 23. Th7 Df8 24. Dg5+ suivi du mat.

Si 19. ... Rg8 20. T×h6.

20. F×h6 abandonne.

C. HUSSER.

POUR VOS LIVRES D'ECHECS,
POUR TOUT VOTRE MATERIEL

ECHIQUEEN,

adressez-vous à la

LIBRAIRIE
SAINT-GERMAIN

140, boulevard Saint-Germain
75006 PARIS -- Tél. : 326-99-24

Demandez-nous

Notre catalogue LIVRES

Notre catalogue MATERIEL

OU MIEUX, VENEZ NOUS VOIR

NOS PARTIES

TOURNOI 3190

DEFENSE DES DEUX CAVALIERS

SCHLETZER SZAFRANSKI

1. e4 e5 2. Cf3 Cc6 3. Fc4 Cf6 4. Cg5 ? !.

On se reportera à la partie Karason-Evrard (n° 257, page 304).

4. ... d5 5. e×d5 Ca5 6. Fb5 + c6 7. d×c6 b×c6 8. Df3.

Pas plus que le coup plus courant 8×Fe2, le coup du texte, qui vise à renforcer la case e4, ne suffit à briser l'élan des Noirs.

8. ... Tb8 !.

Après 8. ... c×b5 9. D×a8 aussi bien qu'après 8. ... Dc7 9. Fa4 les Noirs n'ont pas une compensation tout à fait suffisante pour le matériel sacrifié. 8. ... Fb7 et 8. ... Db6 sont moins bons encore, toujours à cause de 9. Fa4 !.

9. Fa4.

Le gain d'un second pion par 9. F×c6 + C×c6 10. D×c6 + Cd7 11. d3 Fe7 serait trop dangereux, toutes les lignes étant ouvertes et le développement blanc très en retard. Mais 9. Fd3 serait plus conforme au plan amorcé par 8. Df3.

9. ... h6 10. Ce4 C×e4 11. D×e4 Dd4 ? !.

Proposer l'échange des Dames avec un pion en moins fait montre d'une réelle confiance à l'avance de développement noir.

12. F×c6 +.

Plus prudent était 12. D×d4.

12. ... C×c6 13. D×c6 + Fd7 14. Dc3.

14. Df3 était à envisager.

14. ... De4 + 15. De3.



15. ... D×g2 ! !.

Un très beau sacrifice de Tour digne de Morphy.

16. D×e5 + Rd8 17. D×b8 + Fc8 18. Tf1 De4 + 19. Rd1 Df3 + 20. Re1 Fb4 ! !.

Une pointe magnifique. Le Fou b4 est en prise mais ne peut pas être pris, il cloue le pion d2. Les Blancs sont menacés d'un mat commençant par 21. ... Te8 + et ils n'ont aucun échec. Notons que les Noirs avaient déjà l'échec perpétuel dont évidemment ils ne se contentent pas.

21. D×a7.

21. De5 Te8 22. D×e8 + R×e8 ne suffit pas car les menaces 23. ... Fa6 et 23. ... Fg4 ne peuvent pas être parées toutes deux.

Un peu plus résistant était 21. Tg1 Te8 + 22. Rf1 Te2 ! 23. Dg3 (23. Tg2 T×d2 ! ! 24. F×d2 Dd1 + 25. Fel D×e1 mat) Fh3 + 24. Tg2 (24. D×h3 D×f2 mat) F×g2 + 25. D×g2 Te1 + 26. R×e1 D×g2, mais la menace 27. ... Dg1 + gagnant le Fou c1 ne permet pas aux Blancs de sauver le pion h2, après quoi le pion h noir coûtera une pièce et la partie aux Blancs.

Le coup du texte permet un mat en 5 coups.

21. ... Te8 + 22. abandonne.

Car la suite forcée est 22. De3 T×e3 + 23. f×e3 D×e3 + 24. Rd1 Fg4 + 25. Tf3 F×f3 mat.

Paul EVRARD.

TOURNOI II-D N° 18

DEFENSE SICILIENNE

D. LEBORGNE A. PLAY

1. e4 c5 2. Cc3 d6 3. g3 Cc6 4. Fg2 g6 5. f4 Fg7 6. Cf3 Fg4 ! ? 7. f5 g×f5 8. e×f5 F×f5 9. 0—0 Dd7 10. Cg5 h5 11. Fd5 Ch6 ! 12. D×h5 Fd4 + 13. Rg2 Fg4 ! ! 14. F×f7 + Rd8 15. Dg6 Ce5 ! 16. De4 Fh3 + ! 17. C×h3 D×h3 + ! !, 0-1.

TOURNOI II-D N° 8

DEFENSE SICILIENNE

A. PLAY D. LEBORGNE

1. e4 c5 2. Cf3 Cc6 3. d4 c×d4 4. C×d4 Cf6 5. Cc3 e5 6. Cdb5 Fb4 ? ! 7. a3 F×c3 + 8. C×c3 d5 9. e×d5

Cd4 10. Fg5 Db6 11. Fd3 Cg4 12. 0—0 f5 13. Ca4 Dg6 ? 14. D×g4 ! e4 15. Df4 ! 0—0 ? 16. Fe7 Te8 17. d6 !, 1-0.

TOURNOI 2129

DEFENSE GRUENFELD

PACHON CLEGUER

1. d4 Cf6 2. c4 g6 3. Cc3 d5 4. Cf3 Fg7 5. Db3.

Le coup caractéristique du « système russe ».

5. ... d×c4 6. D×c4 0—0 7. e4 a6.

Il y a ici de nombreux coups possibles et celui qui introduit les suites les plus complexes est 7. ... Fg4, le coup préféré de Smyslov.

8. Ff4.

8×a4 n'empêche pas non plus b5 !. Par exemple 8. a4 b5 9. Db3 c5 10. d×c5 Fe6 11. Dc2 (11. Da3 ? b4 ! 12. D×b4 Cc6 13. Da3 Tb8 !, Partos-Stanciu, Bucarest 1975) 11. ... b4.

8. ... b5.

Sacrifiant un P pour un jeu actif.

9. D×c7.

Sembler être la meilleure réponse. Si 9×Dc5 Fb7 10. F×c7 Dc8 11. Fe5 D×c5 12. d×c5 Cbd7 les Noirs sont bien (Ungureanu-Ghinda, Cht Roumanie 1974).

9. ... D×c7 10. F×c7 Fb7 11. e5 Cd5 12. Fa5.

Les Blancs pouvaient jouer aussi 12. C×d5 F×d5 13. Fe2 Tc8 14. Fa5 Cc6 15. Fc3 b4 16. Fd2 f6 ! 17. 0—0 =).

12. ... Cf4 13. Td1.

Dans la partie Balachov-Barczay, Skopje 1970, il fut joué 13. 0—0—0 et les Noirs prirent immédiatement l'avantage par 13. ... Ch3 !.

13. ... Cc6 14. Fb6 f6 15. e×f6.



15. ... T×f6.

La reprise par le Pe était meilleure : Avec la colonne e ouverte le RB aurait été très exposé.

16. Ce4 Tf5 17. Cc5 Fc8 18. Cd3. La fin d'une longue manœuvre pour chasser le CNf4 qui empêchait le développement du FR.

18. ... Cd5 19. Fc5 e5 20. d×e5 F×e5 21. Cd×e5 C×e5 22. Ch4.

Pour pouvoir prendre en d5 sans risquer le coup intermédiaire C×f3 +.

22. ... Th5 23. T×d5 Fb7 24. T×e5 T×e5 + 25. Fe3 Tc8 26. Fe2 Tc2 27. Fd1 T×b2 28. 0—0.

Un 0—0 tardif mais combien agréable.

28. ... T×e3 29. f×e3 Fd5 30. Tf2 T×a2 31. T×a2 F×a2 32. Cf3 a5 33. Cd4 Fc4 34. Rf2 a4 35. Fe2 F×e2 36. R×e2 abandonne.

Notes de PACHON et MABILLE.

TOURNOI 3220

ESPAGNOLE

DE SABOULIN J. SERRE

1. e4 e5 2. Cf3 Cc6 3. Fb5 Cf6.

La défense Berlinoise, différente de la défense ouverte, car a6 n'a pas été joué.

4. 0—0 C×e4 5×Te1 Cf6.

On joue plus souvent 5×d4 avec comme réponses ... Fe7×Cd6 ou ... e×d4. 5. ... Cf6 est peu joué et 5. ... Cd6 semble meilleur.

6. C×e5 C×e5 7. d4 Cd5 8. d×e5 c6 9. Fc4 Cb6 10. Fb3 Fe7 11. Dg4 g6 12. Df3 Cd5 13. Cc3 Fg5 14. Ce4 !.

Et la position noire est désespérée. 14. ... F×c1 15. Cd6 + Re7 16. Df7 mat.

TOURNOI 3208

GAMBIT DU ROI

DELANNOY POUPLARD

1. e4 e5 2. f4 e×f4 3. Cf3 d6.

d6 est considéré comme faible, d7—d5 est certainement meilleur.

4. Fc4 h6 5. d4 g5 6. g3 f×g3 7. h×g3 Fg7 8. C×g5 h×g5 9. T×h8 F×h8 10. Dh5 Df6 11. Cc3 c6 12. F×g5 Dg6 13. D×g6 f×g6 14. F×g8 F×d4 15. 0—0—0 F×c3 16. b×c3 Ca6 17. T×d6 Cc5 18. Td8 + mat.

Une conclusion de style romantique à cette miniature.

R. GUICHARD.

ABONNEZ-VOUS AU C. D. E.



**TOURNOI 3215
ESPAGNOLE**

HAMMAR MONNET

1. e4 e5 2. Cf3 Cc6 3. Fb5 a6 4. Fa4 Cf6 5. d4.

Pour changer un peu...

5. ~~x~~ b5.

5. ~~x~~ e x d4 est tenu pour le meilleur.

6. ~~x~~ Fb3.

6. ~~x~~ d x e5 est fortement à considérer : 6. ... C x e4 7. Fb3 Cc5 8. Fd5 Fb7 9. Fe3 Ce6 10. 0—0 d6 11. F x e6 (Cd4) f x e6 12. e x d6 c x d6 13. Cg5, etc. (Renaud-Cinot, Cht de l'Yonne 1976.)

6. ~~x~~ C x d4.

Ou 6. ~~x~~ e x d4 7. e5 Ce4 8. Fd5 Fb4 + 9. c3 d x c3 10. 0—0, etc.

7. F x f7 +.

M'est apparu comme le seul chemin menant à l'hypothétique sans perdre l'initiative.

7. ... R x f7 8. C x e5 + Re6.

8. ... Rg8 est moins aventureux... mais ce coup n'est pas si facile à réfuter.

9. D x d4 c5 10. Dc3 b4.

Si 10. ... C x e4 les complications surgissent.

11. Dg3 Fd6.

Pour les gens aimant les positions « à devenir chauves » 11. ... C x e4 entraine en ligne de compte.

12. Dh3 +.

Songeant au péché originel.

12. ... R x e5 ?.

Que mon adversaire s'empresse de réactualiser. 12. ... Re7 est forcé.

13. f4 + abandonne.

J. HAMMAR.



**COUPE DE FRANCE 1227
GRUENFELD**

BLONDEL SICURANI

1. d4 Cf6 2. c4 g6 3. Cc3 d5 4. c x d5 C x d5 5. e4 C x c3 6. b x c3 c5 7. Fc4 Fg7 8. Ce2 0—0 9. 0—0 Cc6 10. Fe3 Dc7 11. Tc1 Td8 12. h3.

Restant fidèle au coup de Spassky lors de son match contre Fischer en 1970.

12. ... b6 13. f4 e6 14. De1 Ca5 15. Fd3 f5 16. g4 Fb7 ! ?.

A succédé au coup de Fischer : 16. ... f x e4.

17. Cg3 Dd7 18. ... g x f5.

Si 18. ... Td1 ? ! c x d4 19. Fb1 Cc4 ! (Scheichel-Adorjan 1972).

18. ... c x d4 19. f x e6 D x e6 20. f5 Dd6.

Si 20. ... g x f5 ? 21. Fg5 !.

Si 20. ... Dd7 21. c x d4 T x d4 ! 22. F x d4 F x d4 + 23. Rg2 Fe5 = (Spassky-Stein 1971).

21. c x d4 F x d4 22. Fb1 Fe5 23. Tf3 Cc6 ? !.

23. ... Tac8 semble plus fort.

24. Ff2 Fa6 25. a3 ? !.

Pour libérer la case a2 et donner échec mais c'est trop lent. Il faut prendre de suite en g6 sans attendre l'arrivée du CN.

25. ... Ce7 26. f x g6 C x g6 27. Fa2 + Rh8 28. Tf7 ?.

La perte du Pa3 ne se justifie pas et 28. Fd5 suivi de Tc6 et Tf7 valait certainement mieux pour exploiter l'absence de la TN en c8.



28. ... D x a3 29. Fd5 Tac8 30. T x c8 T x c8 ?.

En prenant avec le F les Noirs gagnent la partie : Le Ph3 est menacé on joue Td7 pour échanger la TB et les P passés de l'aile Dame font la décision.

31. Fe3 Fc4 32. Cf5 F x d5 33. e x d5 Da2 34. Ff2 D x d5 35. Ch6 Fb2 36. Fe3 Te8 37. Df2 T x e3 ! ? 38. D x b2 +.

38. Df8 + ne donne rien.

38. ... De5 39. D x e5 + C x e5 40. T x a7 T x h3 41. Cf5 h5 42. Tb7 Tf3 43. Ch4 Tf6 44. Rg2 Cc4 45. Rg3 Rg8 46. Td7.

Il faut empêcher les Noirs de sortir leur R par l'échange des T. Si 46. ... Tf7 47. Td5.

46. ... nulle.

BLONDEL.



**TOURNOI 3234
SICILIENNE**

SAMRAOUI REANT

1. e4 c5 2. Cf3 d6 3. d4 c x d4 4. C x d4 Cf6 5. Cc3 a6 6. Fg5 e6 7. f4 b5.

La turbulente variante Polougaievsky.

8. e5 d x e5 9. f x e5 Dc7 10. De2 !.

C'est le champion bulgare Ermenkov qui a trouvé ce coup. 10. e x f6 De5 + 11. Fe2 D x g5 conduit à des complications en théorie favorables aux Blancs.

10. ... Cfd7 11. 0—0—0 Fb7 12. Dg4 D x e5.

Evidemment pas 12. ... C x e5 à cause de 13. C x e6 f x e6 14. D x e6 + Fe7 15. F x b5 + a x b5 16. C x b5.

13. F x b5 !.

Comme dans la partie Zaitsev-Boleslavsky et pour la pièce les Blancs ont une dangereuse attaque.

Bon est aussi le coup de Bondarevsky 13. Fd3.

13. ... a x b5 14. Cc x b5 T x a2.

Si 14. ... Dc5 15. C x e6 ±.

Si 14. ... f6 15. The1 Dc5 16. D x e6 + Rd8 17. De8 mat.

Si 14. ... h5 c'est la célèbre partie Bereziouk-Ijine : 15. Cc7 + ! D x c7 16. C x e6 !, etc. (U.R.S.S. 1976.)

Si 14. ... Ca6 15. The1 h5 (ou 15. ... Dd5 16. C x e6 ou 15. ... Dc5 16. T x e6 + f x e6 17. D x e6 mat) 16. Dh4 Dc5 17. C x e6 f x e6 18. T x e6 + Rf7 19. Df4 + Cf6 20. Te5 Db6 21. F x f6 g x f6 22. Td7 +, 1-0 (Beresiouk-Markanov, U.R.S.S. 1977). Si 14. ... T x a2 15. Rb1 f5 16. Dh3 Fa5 17. The1 Dc5 18. T x e6 + Rf7 19. C x f5 R x e6 20. Cd6 + ! Re5 21. Df5 mat.

Si 14. ... T x a2 15. Rb1 Fd5 16. The1 D x h2 17. Cc7 + D x c7 18. C x e6 F x e6 19. T x e6 + f x e6 20. D x e6 mat.

15. Rb1 h5 ? ! 16. Dh4.

16. Cc7 ? + échoue à cause de D x c7 17. C x e6 T x b2 + ! ! 18. R x b2 Db6 + 19. Rcl Fa3 + 20. R joue h x g5 et les Noirs gagnent.

LIBRAIRIE RUDIN

J.-P. RUDIN, membre de la F.F.E.

12, avenue Félix-Faure

06000 NICE

C. C. P. Marseille 1599-66

Téléphone (93) 85-43-40

LIVRES -- ECHIQUIERS -- PIECES

MATERIEL

Catalogue sur demande

16. ... Ta6 17. The1.
Si 17. Ff4 menaçant Cc7 + gagnant la D, il suffit aux Noirs de jouer 17. ... Fe7 !.

17. ... Dc5 18. Dg3 Fd5 ?.



19. Cc7 + ! abandonne.

SAMRAOUI.



**TOURNOI 3232
INDIENNE DAME**

DELPLANQUE Dr AGNARD

1. c4 Cf6 2. ~~x~~ Cc3 e6 3. Cf3 Fb4 4. ~~x~~ d4 Ce4.

Par d5 les Noirs pouvaient entrer dans la variante Ragosine du gambit Dame et par c5 dans la défense Nimzovitch.

5. Dc2 F x c3 +.

Meilleur est d5.

6. b x c3 f5 7. e3 b6 8. d5.

Profitant de ce que le FN ne contrôle pas encore d5.

8. ... e x d5 9. c x d5 Ca6.

9. Fb7 empêchant le 0—0 doit être meilleur.

10. Fa3 Df6 11. Fd3.

Estimant que la position est suffisante pour sacrifier un P même après l'échange des D.

11. ... D x c3 + 12. D x c3 C x c3.



13. d6 !.

La pointe comme on dit.

13. ... c5 14. Fb2 Cb4 15. F x f5 0—0 16. F x c3.

16. Fg4 était meilleur car après 16. ... Cc2+ 17. Rd2 les Blancs ont 2 C pour la T.

16. ... T×f5 17. F×b4 c×b4 18. e4 Tc5 19. Rd2 Fb7 20. The1 Te8 21. Rd3 !.

Un chef doit donner l'exemple...

21. ... Tc3+ 22. Rd4 Fa6.

Menace 23. ... Td3 mat.

23. e5 Tec8.

Menace 24. ... Tc4+ et 25. ... Td3 mat.

24. e6 Td3+ 25. Re5 d×e6.

Meilleur est 25. ... Tc5+ et si 26. R×e6 Tc6 !.

26. Tad1 Tc5+ 27. R×e6 Tcd5 28. T×d3 T×d3 29. Tc1 h6 30. d7 Rh7 31. Re7 Fb7 32. Ce5 Td5 33. f4 a5 34. d8=D T×d8 35. R×d8 F×g2 36. Tg1?! et les Noirs ont fini par abandonner au 43^e coup.

Plus précis est 36. Re7 ! Fd5 37. Rf8 F×a2 38. Tc7 b3 39. T×g7+ Rh8 40. Cg6 mat.

DELPLANQUE.



Les rencontres de coupe, sur le papier déséquilibrées, sont souvent très animées et provoquent parfois des drames : Le mieux classé n'y a pas toujours le beau rôle et est parfois obligé pour s'en tirer de se débattre comme il peut, d'avoir un peu de chance et de faire appel à toute son expérience.

COUPE DU XXV^e

DEMI-FINALES, GROUPE 6

SICILIENNE

GRIMM JAUDRAN

1. e4 c5 2. Cf3 e6 3. d4 c×d4 4. C×d4 a6 5. Cc3 Dc7 6. g3.

Une bonne suite positionnelle oubliée dont on redécouvre les mérites : Les Blancs concentrent leurs forces sur la case d5.

6. ... Fb4 7. Cde2 Cf6 8. Fg2 d6.

La suite choisie par les Noirs n'a pas très bonne réputation théorique et 8. ... Cc6? 9. Ff4 ! e5 10. Fg5 ! les laisse avec une position inférieure (Darga-Portisch, Hastings 1957-58).

9. a3 Fc5 10. b4 Fa7 11. Ff4 e5 12. Fg5 Fe6 13. F×f6 g×f6 14. Dd2 Cc6 15. Td1 Db6.

Les Blancs ont l'avantage et avec un P faible en d6 et une case faible en d5 les Noirs cherchent l'égalisation en

les masquant et en contrôlant la case d4 pour y installer une pièce.

16. 0—0.

Et pas 16. D×d6? D×f2+.

16. ... Cd4 17. Cd5.

Sinon suit 17. ... Tc8.

Après 17. C×d4 D×d4 18. D×d4 F×d4 19. Ce2 Fc4 20. Tfe1 F×e2 21. T×e2 Tc8 la position noire doit être au moins égale.

17. ... F×d5 18. e×d5 Tc8?.

Continuant l'idée mais il y a un coup intermédiaire et la catastrophe arrive.

19. C×d4 D×d4 20. Dh6 ! Dg4? !.

Les Noirs ne risquent plus rien à bluffer et à compliquer le jeu : 20. ... Db6 21. D×f6 Tg8 22. Fe4 conduit à une position avec beaucoup de problèmes, au moins un P de moins et pas la moindre contre-chance.

21. Fh3 ! F×f2+ 22. Rh1 Df3+ 23. Fg2 Df5 24. Td2.

Sans céder à la panique les quelques menaces noires ont été réfutées calmement et les Blancs présentent l'addition.

24. ... Dg6.

Il reste un « Wait and see » très britannique avec quelques arrières-pensées ou vagues espoirs.

Si 24. ... T×c2? 25. T×c2 D×c2 26. D×f6.

25. D×g6 h×g6.

Les PN sont resoudés et la masse de P peut offrir quelques compensations... si les Blancs prennent avec la mauvaise Tour.

26. Tf×f2?.



La bonne suite est 26. Td×f2 ! f5 27. g4 f4 (ou 27. ... f×g4 28. T×f7 g3 29. h3 T×c2 30. T×b7 et c'est le néant) 28. Fe4 Th3 29. Tf3. Les PN sont stoppés et le FB joue.

Prêts à abandonner les Noirs retrouvent le moral et entament le match poursuite.

A l'actif : 2 T actives, 1 R centralisé assez vite et surtout la possibilité de créer 2 P passés liés. Chez l'adver-

saire le R est excentré, le F inactif et les 2 T plutôt passives. Au passif : Une pièce en moins pour 1 P et c'est beaucoup.

26. ... f5 27. Tf3? !.

Visiblement déconcentrés ou trop sûrs du résultat les Blancs perdent du temps pour empêcher Tc3 : 27. Ff1 ! permettait c4 et la mise en route immédiate des PB et 27. ... Tc3 était paré en même temps par 28. Td3.

27. ... Re7 28. Ff1 e4 29. Te3.

Si 29. Tb3 Rf6 (29. ... b5? 30. c4 b×c4 31. Tc3 conduit à l'ouverture de la colonne c et à des menaces blanches sérieuses sur l'aile D) 30. b5 a×b5 31. T×b5 Tc7 32. c4 Ta8 33. Tb3 Re5 34. Tdb2 Ta7. La situation est stabilisée sur l'aile D alors que les PN restent à neutraliser.

29. ... Rf6.

Si 29. ... g5? 30. g4 !.

30. c4 Re5.

La tortue a rattrapé le lièvre et les Noirs ont de bonnes chances de gain Le RN a trouvé la case idéale pour menacer le Pd5 et appuyer les 2 PN passés et il permet de jouer avec 3 pièces contre 2.

31. Tc3 g5 32. c5 f4 33. g×f4 g×f4 34. c6 f3.

Le danger devient pressant.

35. Tdc2.

Si 35. c×b7? T×c3.

Si 35. F×a6 b×a6 36. a4 Tc7 37. b5 a×b5 38. a×b5 Tb8 39. Tb3 Tb6. Les PB sont bloqués.

35. ... b5.

Forcé et à la dernière limite.

Si 35. ... R×d5? 36. c×b7 !.

Si 35. ... Rd4 36. Tc4+ R×d5 37. c×b7 T×c4 38. F×c4+ Re5 39. F×a6.

36. Td2.

Si 36. a4 Tc7 37. a×b5 a×b5 38. F×b5 Tb8 avec gain du Pb4.

36. ... f5.

La poussée e4e3 sera décisive et le 3^e P est indispensable.

37. a4.

C'est la seule façon de débloquer les PB.

37. ... Tc7 38. a×b5 a×b5 39. Ta3.

Si 39. F×b5 Tb8.

39. ... f4 40. Tf2.

Forcé pour empêcher e4e3 mais une autre pièce blanche est immobilisée.

40. ... Tc7 !.

Les TN vont quitter la colonne h et

avant les Noirs forcent h2h3 ce qui oblige le RB à défendre ce P avant de jouer le F, empêche la remise en jeu du F en d7 via h3 et interdit cette case à la TB après e4e3 et T×f3 qui seront joués tôt ou tard. Indirectement le Pb noir sera aussi sauvé à cause de ce coup et il permet aussi la suite finale.

41. h3 R×d5.

La chute de ce P va entraîner celle du Pc6, dernière chance des Blancs.

42. Tc3 Tc7 43. Rh2.

Si 43. F×b5 T×h3+ 44. Rg1 Tg7+ avec mat rapide.

43. ... Rd4 44. T3c2.

Perd le Pc6 mais 44. Tc1 permet la pénétration du R par Re3 et après 44. Tfc2 suit 44. ... Tb8 avec la menace mortelle e4e3.

44. ... Tb8 45. Tfd2+ Re5 46. Tf2 Tb6 47. Tc1 Tb×c6 48. Tb1.

Menace 49. F×b5 et le Pb4 est protégé.

48. ... Tc1 49. T1b2 e3 !.



Force l'échange de la pièce active.

50. T×f3 T7c2+ 51. T×c2 T×c2+ 52. abandonne.

Si 52. Fg2 e3. Si 52. Rg1 Re4 et il y a une suite forcée 53. Fg2 T×g2+ ! 54. R×g2 d5 55. h4 d4 56. h5 d3 57. h6 d2 58. Tf1 e2, etc. Le dernier piège à éviter est 54. ... e2? 55. T×f4+ ! R×f4 56. Rf2 et les Blancs gagnent.

J. J.

MATCH DEFI 34

ESPAGNOLE

TEYSSIER

CAUBEL

1. e4 e5 2. Cf3 Cc6 3. Fb5 a6 4. F×c6 d×c6 5. 0—0 f6 6. d4 Fg4 7. c3 Fd6 8. Cbd2 Ch6 9. Db3 !? Dc8.

Semble être la suite la moins mauvaise pour les Noirs.

10. d×e5 F×e5 11. C×e5 f×e5 12. Cc4 Cf7 13. Ce3 Fe6 14. Db4 b6

15. Da4 Dd7 16. Td1 Cd6 17. b3 0—0 18. f3 g5 19. Cc4 Fx c4.

Le tentant g5g4 sera réfuté, semble-t-il, pendant les 15 coups suivants.

20. Dxc4+ Tf7 21. De2 Tg7 22. c4 De6 23. Fb2 Tf8 24. g3?! a5?!.

Meilleur doit être 24. ... Tgf7 25. Tf1 a5.

25. Td3 Tg6 26. Tf1 Te8 27. Dd2 c5 28. Td5 Df6 29. Dc3.

29. Fc3 menaçant Fxa5 est à envisager.

29. ... Cf7 30. Tfd1 Dc6 31. T1d3 h6 32. Rf2 Tf6.

32. ... g4! 33. f4 ex f4 34. g4 Tf4 Txe4 est compliqué.

33. Re2 De6 34. g4?!

Meilleur doit être 34. Dd2 Dc6 35. Fc3 a4.

34. ... Dc6 35. a3 Tfe6 36. b4.

Peut-être fallait-il préparer ce coup par Dd2 et Fc3?.

36. ... axb4 37. axb4 cxb4 38. Dxb4 Td6 39. c5?!

Mieux est 39. Fa3 Ted8 40. Dc3 avec une diagonale pour le F.

39. ... Txd5 40. Txd5 b5 41. Re3?!

L'avance du R est prématurée et permet aux Noirs d'égaliser.

41. ... Df6 42. Rf2 c6 43. Td7 De6 44. Ta7? Td8 45. Ta6 Dd7.

Maintenant le contrôle de la colonne d va être rapidement décisif.

46. Fc3 Dd1 47. Txc6 Dc2+ 48. Rg3 Td3 49. Tb6 De2 50. abandonne.

Si 50. Tf6 Td1 51. Db2 Tg1+ 52. Rh3 Df1+.

J. CAUBEL.

COUPE DE FRANCE

T 4019

DEFENSE SICILIENNE

WOLFF PLESSIER

1. e4 c5 2. Cf3 d6 3. d4 cx d4 4. Cxd4 Cf6 5. Cc3 a6 6. Fd3.

Plus fréquents sont xg3, Fe2, x4 Fg5.

6. ... e6.

Ou 6. ... Cc6 7. Cxc6 bxc6 8. 0—0 g6 9. De2 Fg7 10. Fd2 0—0 (Kholmov-O'Kelly, La Havane 1968).

7. 0—0 Fe7 8. Fg5 Dc7 9. f4 Cbd7. Et pas 9. ... Dc5 10. Rh1 Dxd4?

10. Rh1 b6?.

Erreur de notation : les Noirs voulaient jouer 10. ... b5.

11. Tf3 Fb7.

Quand le Pf2 a été poussé en f4 le Pe4 affaibli est au centre du débat.

12. Th3.

Les Blancs anticipent mais les Noirs ne sont pas obligés de roquer.

12. ... Cc5.

Si 12. ... 0—0 13. e5! (13. Cd5 ne paraît pas concluant après 13. ... ex d5

14. e5 Ce4 15. Dh5 h6—, ou 15. ... Cf2 +— 16. Fxh6 Cf2+, etc.) 14.

fx e5 (plus fort est 14. Fxh7+ Cxh7 15. Dh5 Cdf6 16. Fxf6) Dxe5

15. Fxh7+ Cxh7 16. Fxe7 Tfe8 17. Fa3 ou Dd3.

13. Df1?.

Une erreur grave de jugement. Les Blancs espèrent vraisemblablement tirer parti de la diagonale d3—h7 sans se rendre compte des dangers résultant de l'ouverture de la diagonale a8—h1.

13. ... Ccxe4 14. Cxe4 Cxe4 15. Fxe7.

Ou 15. Fxe4 Fxe4 16. Te1 Fb7 avec aussi une pression sur g2.

15. ... Rxe7.

Meilleur que 15. ... Dxe7 16. Te1 Cf6 17. Cf5 Df8 18. Fc4 d5 19. Fb3

g6 20. Ch6 0—0—0 21. Tc3+ mais 16. ... f5 doit être joué par les Noirs avec une bonne position.

16. Te1 f5.

Il ne faut pas obstruer la grande diagonale par d5.

17. c3 b5.

Et pas 17. ... e5 18. Cxf5+ Rf6 19. Fxe4 Fxe4 20. Cxd6.

18. Tc1 Tag8! 19. De1.

Si 19. c4 Dc5 20. Cb3 Cf2+ et la position blanche explose : 21. Rg1 Cxh3+ 22. Rh1 De3 23. Fxf5 (ou 23. Te1? Dxd3! 24. Dxd3 Cf2+) Cf2+ 24. Rg1 Tf8 25. Fxe6 Txf4 26. Te1 Ch3+ 27. Rh1 Txf1+ 28. Txf1 Dg1+!! 29. Txg1 Cf2 mat.

19. ... g5!.

Pare 20. Dh4 et l'ouverture de la colonne g est en général décisive dans ce genre de position.

20. fx g5.

Ou 20. Th6 gx f4 21. Txe6+ Rd8 22. Cxf5 Cc5 23. Te7 Fxg2+ 24. Rg1 Fh3+.

20. ... Rd7!.

Une bonne précaution : le RN quitte la diagonale dangereuse h4d8.

Il ne fallait pas se laisser tenter par 20. ... Txc5 21. Dh4 Thg8 22. Cf3 Rf6 23. Fxe4 Fxe4 24. Cxg5 Txc5 25. Tg3 Dg7 26. Txc5 Dxc5 27. Dxc5+ Rxc5.

21. Th6?!

Les Blancs préfèrent l'attaque à la

défense. Plus sûr était 21. Cf3 Cxg5 22. Cxg5 Txc5 23. Tg3 Txc3 24. Dxc3.

21. ... Cxg5 22. Cxe6.

Si 22. Txe6 Fxg2+ 23. Rxc2 Cxe6+ 24. Rf1 Te8.

Si 22. h4 Ce4 (mieux semble 23. Ch3) 23. Cxe6 (23. Cf3 paraît indispensable) Txc2 24. Cxc7 Cg3+.

22. ... Fxg2+! 23. Rxc2 Dc6+ 24. abandonne.

Si 24. Rg3 Df3+.

Si 24. Rg1 Cf3+.

Si 24. Rf2 Df3+ 25. Rg1 Ch3 mat.

Si 24. Rf1 Df3+ 25. Df2 Dxd3+ 26. De2 Dxe2+ 27. Rxe2 Te8.

Si 24. Fe4 Cxe6+ 25. Rf1 fxe4.

défense. Plus sûr était 21. Cf3 Cxg5 22. Cxg5 Txc5 23. Tg3 Txc3 24. Dxc3.

21. ... Cxg5 22. Cxe6.

Si 22. Txe6 Fxg2+ 23. Rxc2 Cxe6+ 24. Rf1 Te8.

Si 22. h4 Ce4 (mieux semble 23. Ch3) 23. Cxe6 (23. Cf3 paraît indispensable) Txc2 24. Cxc7 Cg3+.

22. ... Fxg2+! 23. Rxc2 Dc6+ 24. abandonne.

Si 24. Rg3 Df3+.

Si 24. Rg1 Cf3+.

Si 24. Rf2 Df3+ 25. Rg1 Ch3 mat.

Si 24. Rf1 Df3+ 25. Df2 Dxd3+ 26. De2 Dxe2+ 27. Rxe2 Te8.

Si 24. Fe4 Cxe6+ 25. Rf1 fxe4.



J. J.

(Avec les notes et variantes du vainqueur.)

COUPE JERONNE, ELIMINATOIRES DEFENSE SICILIENNE

TOUDY TOUILLET

1. e4 c5 2. Cf3 d6 3. d4 cx d4 4. Cxd4 Cf6 5. Cc3 a6 6. Fc4 e5.

Facilite la tâche des Blancs en leur donnant deux objectifs : la case d5 et le Pd6 arriéré, mais stabilise le centre.

7. Cf3 Fe7 8. Fg5 Cg5.

8. Fg5 semble supérieur et plus logique en renforçant la pression sur d5.

8. ... 0—0 9. f4 b5 10. Fe2. J'attendais plutôt 10. Fb3.

10. ... Cc6 11. Cd5 ex f4.

Isole le Pe4 mais permet aux Blancs d'accentuer leur pression sur d6. Les Noirs libèrent la case e5 pour leur C.

12. Fxf4 Cxd5 13. Dxd5 Fb7 14. 0—0.

Objectivement la situation des Blancs est plus enviable d'où la tentative de dégageage tactique au coup suivant.

14. ... Ce5.

14. ... Cd4 était également jouable (si 15. Dxb7 Cxe2+).

15. Dxb7 Fxg5 16. g3 Cg6 17. Fd2 Te8 18. Dd5 Te5.

Les Noirs, avec l'aide involontaire de la DB, vont réussir à troquer leur mauvais Pd6 contre le Pe4.

19. Dd3 d5 20. Ff3 dx e4 21. Dxd8?!

Il semble qu'en voulant compliquer la position les Blancs fassent fausse route. Plus simple est 21. Fxe4.

21. ... Txd8 22. Fxg5 Txd1+ 23. Txd1 ex f3.

Le Pd6 a redoré son blason et sa cote a remonté.

24. Fd2 h5.

Les Noirs éliminent les menaces de mat sur la 8^e rangée en rendant active leur majorité de P aile R.

25. Tf1 Tf5 26. b3 Ce5 27. Ff4 f6 28. Rd2 g5 29. Fxe5 fxe5 30. Re3.

Le Pe5 va tomber avec des compensations pour les Noirs.

30. ... g4 31. Re4 Tf8 32. Rxe5 Tc8.

Pour juguler la majorité blanche de l'aile D. Si 33. Tc1 b4 suivi de Te8+.

33. Tf2!?

Permet l'intrusion de la TN sur la 2^e rangée avec des dégâts en perspective. Mais en c1 la TB était plutôt passive.

33. ... Te8+ 34. Rf5 Te2 35. Tf1 Txc2 36. h3 gx h3 37. Txf3.

Le Pf3 tombe mais les Blancs ne voient pas le piège préparé par 37. ... h2.

37. ... h2 38. Tf1.



38. ... Tf2+! 39. Txf2 h1=D 40. abandonne.

F. TOUILLET.

TOURNOI 2147

DEFENSE ALEKHINE

A. DUBOIS C. RICQUEBOURG

1. e4 Cf6 2. e5 Cd5 3. c4 Cb6 4. d4 d6 5. f4 dx e5 6. fxe5 Cc6 7. Fe3 Ff5 8. Cc3 e6 9. Cf3 Fe7 10. d5 Cb4 11. Tc1 ex d5 12. a3 Cxc4 13.

F×c4 d×c4 14. a×b4 D×d1 + 15.
T×d1 F×b4 16. 0—0.



16. ... c6 17. Cg5 Fg6 18. e6 f6 19.
Td7 f×g5 20. T×b7 Fe7 21. Tc7
Ff6 22. Fc5 Fd3 23. Te1 Rd8 24. T×
c6 Te8 25. Cd5 F×b2 26. e7 + aban-
donne.

Dans une variante rarement jouée de l'Alekhine, les Noirs échangent un C pour 3 pions et la paire de F. Au lieu de 16. ... Ff5—d3 recommandé par « l'Encyclopédie », ils jouent 16. ... c7c6, ce qui permet aux Blancs, par 17. Cg5 puis 18. e6!, de jouer 19. Td7. La pièce est rendue pour un seul pion, mais la domination de la 7^e rangée et de la colonne « f » donnent aux Blancs une excellente position. Quel-

ques imprécisions (21. ... Ff6 et 22. ... Fd3) sont à l'origine d'une défaite que le coup 25. ... F×b2 (au lieu de 25. ... Fe7) rend immédiate. A. DUBOIS.



TOURNOI 3190 SICILIENNE

G. SCHLECHTZER R. DE WINNE
1. e4 c5 2. Cf3 d6 3. Fb5+ Fd7 4.
F×d7+ C×d7 5. b3 Cgf6 6. d3 e5
7. 0—0 Fe7 8. Cc3 0—0 9. Fg5 h6
10. Fe3 a6 11. Ch4 Cb8 12. Cf5 Rh7
13. f4 Cc6 14. f×e5 C×e5 15. Cd5
C×d5 16. e×d5 Fg5 17. F×g5 D×
g5 18. C×d6 f5 19. De2 Cg4 20. Df3
Tf6 21. Cc4 b5 22. Ca3 Te8 23. Tae1
T×e1 24. T×e1 C×h2 25. De3 Dh4
26. Df2 Cf3+, 0-1.



TOURNOI 3208 FRANÇAISE

POUPLARD MONDY
1. e4 e6 2. d4 d5 3. Cc3 Cf6 4.
Fg5 Fe7 5. e5 Cfd7 6. h4 F×g5 7.
h×g5 D×g5 8. Ch3 De7 9. Dg4
f5 10. Dh5+ g6 11. Dh6 Cc6 12.
0—0—0 Cd8 13. Cf4 Cf7 14. Cc×
d5! e×d5 15. Dg7 Cb6 16. e6 F×
e6 17. C×e6 D×e6 18. Fb5+!, 1-0.
(Si 18. ... Rd8 19. Te1 Dd6 20. D×
h8+ C×h8 21. Te8 mat.)

COURS DE PERFECTIONNEMENT POUR DÉBUTANTS

COURS N° 30

CAUSERIE AU COIN DE L'ÉCHIQUIER

L'ART DE CONCLURE

(Concours échelle permanent)

DIAGRAMME N° 1

Toute la partie d'échecs doit être orientée vers le centre de l'échiquier où les pièces acquièrent leur maximum de puissance.

« La vie en rose »



Trait aux Noirs

1. ... Tc4!
Introduit le ver dans le fruit. La Tour ne peut être prise à cause de la menace : 2. F×c4 d×c4 et 3. ... Cd5! suivi d'un éventuel c3!
2. a3 Cc6 3. C×c6?
Ou bien si 2. ... F×c4 d×c4 3. Ra2 c3! 4. b×c3 Fd5+ et l'attaque perce. Après 5. Ra1 Dc5 6. Rb2 Ca5, etc.
3. ... D×b3!
Tire la couverture du Roi blanc et la Tour c4 reste ancrée à c4!
4. Cd4 Db6 5. g4.
Cherche le contre-jeu sur l'aile Roi.
5. ... g6.
La lucarne indispensable dans bien de positions.
6. Ra2.
Le Roi blanc au balcon!
6. ... Dc7 7. f5 Fe5.
Non pas 7. ... F×d4 suivi de la prise

du pion c2, ce qui laisserait le Roi noir trop exposé aux coups de soleil.

8. f×g6 h×g6 9. h4.
Essaie de créer des menaces, mais les Noirs sont plus rapides.
9. ... b5! 10. c3 b4!
Un coup de bélier sur les cases a3 et c3.
11. a×b4 a5!
Force l'ouverture de la porte.
12. Cb5!
La dernière ruade qui faillit réussir.
12. ... Dd7?!
Le coup douteux. Il fallait jouer 12. ... Dc6! parce que les Blancs auraient pu répondre (à Dd7) 13. Ca3 ce qui, après 13. Dc6, est insuffisant à cause de 14. a×b4 C×c4 15. D×c4+ et mat en quelques coups.
13. b3?
La dernière faute.
13. ... D×b5! 14. b×c4.

Questions n° 142. A vous de jouer. Les Noirs jouent et gagnent, le Roi blanc terminera sa carrière assez rapidement. (3 points.) DdB

DIAGRAMME N° 2

« Le Fou-rire »



Trait aux Blancs

La forte attaque noire sur le roque ne laisse que peu de chances aux Blancs.
1. h4.
Nécessaire pour éviter h5—h4.
1. ... g5!
La mise en orbite du pion g provoque la panique chez les Blancs.
2. Dc1.
Il n'y a plus rien à faire.
2. ... d2!
Enfonce le clou dans le talon de la Dame blanche.
3. Dd1 Dg4 4. Rg1.
Sur 4. f3 suit tranquillement 4. ...

T×g2+! 5. R×g2 g×h4! gagne.

4. ... F×g2!
Le plus élégant, évidemment g×h4 était également suffisant.
5. R×g2.

Question n° 143. A vous de jouer. Comment tirer profit du manque d'air du Roi blanc? (3 points.) TdJ

DIAGRAMME N° 3

« Sur tous les tons »



Trait aux Noirs

1. ... Da8?!
Bien sûr, il y a la menace sur la case a1, mais bien plus joli eût été : 1. ... Dc5! 2. Ca2.

Question n° 144. A vous de jouer. Les Noirs jouent et gagnent. (3 points.)
(Après : 1. ... Dc5! 2. Ca2 comment?) DgJ

2. c3.
Perd la Dame, mais que faire? Si 2. Ca2 Tb7! 3. Cb4 Da7 et la menace Dg1+ gagne du matériel.
2. ... Ta1+ 3. Rc2.

Question n° 145. A vous de jouer. Comment les Blancs gagnent-ils? (2 points.) TdJ

Achète « Les 6 candidats au championnat du Monde 1948 » de Renaud et Kahn.

Faire offre à René Lopez, 90, rue Marius-Sidobre, 94110 ARCUEIL.

DIAGRAMME N° 4

« Pochette surprise »



Trait aux Blancs

Les Noirs menacent d'une part mat en g2 (Dg2), et d'autre part de prendre la Tour d3.

1. Rxf1 n'est pas bon à cause de 1... Dh1+ 2. Re2 De4+ et les Noirs prennent tranquillement le Cavalier e7, car Te3 ne va pas.

Dans cette position les Blancs trouvent un coup « vraiment » surprenant.

Question n° 146. A vous de jouer. Quel est ce coup surprise ? (3 points.)

1. Td5! ghibral F

LES CAHIERS DES ECHECS

Il permet de noter 50 parties !, le nom et l'adresse de vos adversaires, l'ouverture des parties, la date, le temps de réflexion, les notes et les références.

Un chapitre pour le classement, etc. Couverture deux couleurs, relié, format 21 x 29.

Prix : 18 F. (franco) à J. NEGRO, C.C.P. 257 351 U. Marseille (adresse page couverture du C.D.E.).

SOLUTION DU C.D.E. N° 261

Question n° 136. Oui. 6. Dxc8 et si 6... Dxc2+ 7. Ral Dxc4 8. Tg8 !. (2 points.)

Question n° 137. 4. Fxe4 Fd7 5. Dg4. (3 points.)

Question n° 138. La gaffe 8... Tf8 ? 9. Tg7—e7 mat. (1 point.)

Question n° 139. 4. Dc5+ Rd7 5. Fxb5 mat. (2 points.)

Question n° 140. 4. Fb5+ Fd7 5. Dxc8+ Dd8 6. Dxd8 mat. (2 points.)

Si 4. Dxc8 Dd8 5. Dxc8 mat. (2 points.)

Question n° 141. 8. Fb5 !. (1 point.)

COMMENTE POUR LE DEBUTANT PAR J. JAUDRAN LA VALEUR DES PIECES

En employant le vocabulaire boursier, comme le fait Spielmann dans son excellent livre « L'art du sacrifice aux Echecs », on peut dire que toutes les pièces ont ou peuvent avoir un double cours.

Le cours d'émission c'est la valeur absolue. C'est la seule qui compte en début de partie puisque les deux joueurs ont le même matériel placé aux mêmes endroits. Cette valeur est durable, exprime le rapport des pièces entre elles et sert de base aux échanges.

Le cours journalier c'est la valeur relative. Elle apparaît en milieu de jeu et est évidemment liée à l'activité des pièces. Elle sert de base au jeu positionnel et aux combinaisons et est en général fluctuante et passagère. A partir d'un certain niveau échiquéen c'est elle qui fait gagner ou perdre les parties.

En règle générale plus la position est simple et plus la valeur absolue se fait sentir plus la position est compliquée et plus la valeur relative gagne en importance. Mais ce n'est pas toujours le cas et dans la partie suivante le CB domine jusqu'à la fin la TN, malgré la différence de valeur absolue entre ces deux pièces et la simplification de la position.

de la case d5 et sans rendre leur F mauvais il faut contrôler cette case clé.

11. 0—0 Ff6 12. Td1 Cg7 13. De2.

La DB n'a plus rien à faire en a6 et revient protéger le Pb2 et interdire le 0—0 noir.

13. ... Cg6.

Si 13. ... 0—0 ? 14. e5 Cxe5 15. Cxe5 Fxe5 16. Dxe5 dxe5 17. Txd7.

14. Fg5 0—0 15. Tac1 Fxg5.

Commencant à réagir sur la colonne f.

16. Cxg5 Cf4 17. Dc2.

Menace 18. e5 g6 19. exd6 cxd6 20. Cce4 avec des visées sur le Cc6 et le Pd6.

17. ... Cb4.

Couvre la case d5 en attaquant la DB.

18. Db1 e5.

Il n'y a plus de poussée e4e5 à craindre et les Noirs menacent 19. ... Dg4.

19. h3 h6 20. a3 Cc6.

Quand on connaît la suite 20. ... hxg5 est préférable.



21. Cd5 !!.

Un brillant sacrifice à long terme.

21. ... Ce2+.

Le meilleur et on ne voit pas très bien ce que veulent les Blancs.

Si 21. ... hxg5 22. Txc6 avec récupération immédiate du C (22. ... Dxc6 ? 23. Ce7+) et des P affaiblis sur l'aile R pour les Noirs.

Si 21. ... Cxd5 22. exd5 avec menace de mat et attaque du Cc6.

22. Rh2 Cxc1 23. Txc1 Txf2.

Si 23. ... hxg5 24. Txc6.

24. b4.

Menace 25. Txc6 ou si le CN s'en va 25. Txc7.

24. ... Rh8.

Maintenant hxg5 est possible.

25. Cf3 Tf8.

A votre service...

DIFFE

Le spécialiste français

10, rue de Vesoul, 25000 BESANÇON

Tél. (81) 80-54-61

JEUX -- PENDULES

TOUT LE MATERIEL

NOMBREUX TITRES DE LIVRES



— Catalogue contre 5 timbres-poste.

Plus de 120 pages, plus de 300 photos, illustrations.

— Tarifs spéciaux par quantités.



BIBLIOGRAPHIE

« DEUX CENTS PARTIES D'ECHECS »

Par A. ALEKHINE

Tome 2 : 100 parties de 1923 à 1927

Le tome 2 reproduit la seconde partie de l'ouvrage édité en 1936 par la Fédération Française des Echecs à qui Alekhine avait fait don de ses droits d'auteur. Parmi les 100 parties sélectionnées figurent les 34 du match Capablanca-

Alekhine pour le titre mondial à Buenos-Aires en 1927. Il s'agit d'un ouvrage incomparable tant par la qualité des parties que par celles des commentaires. En notation algébrique.

Prix : 42,80 F. TTC. En vente chez les libraires spécialisés ou bien chez l'éditeur : British Chess Magazine Ltd, 9 Market Street, St-Leonard-on-Sea, East-Sussex TN38 ODQ, Angleterre.



TOURNOI PAR CORRESPONDANCE ALLEMAND GAMBIT GORING

KOPP DOHNER

1. e4 e5 2. Cf3 Cc6 3. d4 exd4 4. c3 dxc3 5. Fc4.

Pour accélérer le développement les Blancs offrent un deuxième pion.

5. ... d6.

Le plus sûr. On joue aussi 5. ... Cf6 ou même 5. ... cxb2.

6. Cxc3 Fe6.

6. ... Fe7 ou 6. ... Cf6 sont possibles.

Les Noirs préfèrent éliminer le puissant F d'attaque.

7. Fxe6 fxe6 8. Db3 Dd7.

En restant sur la défensive on peut chercher à garder le P par 8. ... Dc8 9. Cg5 Cd8 10. f4 Fe7 11. f5 !. Le coup joué offre plus de contre-chances.

9. Dxb7 Tb8 10. Da6 Fe7.

La poussée e4e5 est à surveiller de très près et comme les Noirs ne peuvent jouer e6e5 sans lâcher le contrôle

Menace T8 x f3.

26. Ch4 Rh7 27. Dd3.

Si 27. b5 Dd8 28. Cf5 Dg5. Les Blancs peuvent jouer maintenant 28. Dg3 suivi de b5 et T x c7 ou Cf5 et T x c6.

27. ... Cd4.

Menace 28. ... Cf3 + 29. C x f3 (ou 29. Rh1 D x h3 + !) T8 x f3 et il faut donner la D pour empêcher 30. ... D x h3 +.

28. T x c7 Dd8.

Même suite possible qu'au coup précédent avec un coup de plus Dh4 avant D x h3 +

29. Cf5 C x f5 30. e x f5.

31. f6 + gagnerait après 31. ... Rh8 32. f x g7 + ou après 31. ... Rg8 32. T x g7 + et il faut le parer.

30. ... T8 x f5.

Et pas 30. ... T2 x f5 31. g4.

31. Te7.

Coupe éventuellement le chemin de l'aile R à la DN et Cf6 + peut devenir gênant ainsi que Cc3.

31. ... Rg8 32. T x a7.

Pour la qualité les Blancs ont deux P passés libres sur l'aile D et un C remarquablement placé qui bloque les deux PN passés centraux.

32. ... Dg5 33. De4 Tf7.

Si 33. ... T5f3 34. Ce7 + Rf7 (ou Rf8 35. Da8 + Rf7 36. Dg8 mat) 35. Dd5 + Rf6 36. D x d6 +.

34. Ta8 + Tf8 35. T x f8 + R x f8 36. b5.

Il n'y a plus de péril sur g2 et les PB peuvent avancer.

36. ... Dc1 37. a4 Dc2.

Le Pa passe après 37. ... Tf1 38. b6 Th1 + 39. Rg3 Dg5 + 40. Dg4 D x g4 + 41. h x g4 Tb8 42. a5, etc...

Les Noirs échangent les D pour essayer de stopper les PB avec l'aide de leur R.

38. D x c2 T x c2 39. b6 Re8.

Si 39. ... e4 40. a5 e3 41. b7 Tb2 42. Cb6 et gagne.

40. a5 Rd7 41. b7 Tb2 42. a6.

42. Cb6 ne va plus à cause de Rc7. Les Blancs menacent 43. a7 T x b7 44. a8 = D.

42. Rc6.

Une position curieuse : le RN ne peut prendre le C à cause de a7, la TN est mobilisée sur la colonne b et le RB peut s'avancer tranquillement sur l'aile R.



43. Rg3 Tb3 + 44. Rg4 Tb2.

Si 44. ... g6 45. Ce7 + Rc7 46. C x g6 Rb8 47. Ce7 Ra7 48. Cc6 + R x a6 49. b8 = D + T x b8 50. C x b8 +.

45. g3 Tb3 46. h4 Tb2 47. h5 Tb3 48. Rf5 Tb2 49. g4 Tb1 50. Rg6 e4.

C'est la dernière chance noire maintenant que le Pe est hors de portée du RB. Les Noirs menacent 51. ... e3 52. C x e3 Rc7 suivi de Ta3 et se débarrassent des PB.

51. Cc3 !.

Il y a toujours un dernier écueil à éviter avant le gain : si 51. R x g7 ? R x d5 et le Pa ne passe plus (52. a7 T x b7 +).

51. ... Tb3 52. R x g7.

Sans craindre 52. ... e3 53. g5 Rc7 (ou h x g5 54. h6) 54. g x h6 T x c3 55. h7 e2 56. h8 = D e1 = D 57. b8 = D + et mat rapide.

52. ... Rc7 53. C x e4 d5 54. Cc5 abandonne.

Il pourrait suivre encore 54. ... Ta3 55. R x h6 et le C se sacrifie contre le Pe noir tandis que les PB g et h font la décision.

NOS TOURNOIS

CHAMPIONNAT DE FRANCE 1979

1. Franssen-Pellegrino 0-1
Pellegrino est donc le premier maillot jaune de ce championnat.

TOURNOIS A CINQ

Résultats

3239 1. J.-Noël Gauthier, 7,5 ; 2. Kaminsky, 5,5 ; 3. Lagarrue, 3 ; 4. Pouplard, 2,5 ; 5. Dehee, 1,5.
3249 1. Pierre Giraud, 6 ; 2. Welby, 4,5 ; 3. Nehr et Papet, 3,5 ; 5. Gerphagnon, 2,5.
4532 1. Rabreau, 5,5 ; 2. Brusseleers et Capdevilla, 5 ; 4. Barreau-Surchamp, 4,5 ; 5. Ch. Lepage, 0.

Nouveaux Tournois

2156 MM. Alain Vivier, Henri Cleguer, Dominique Monhait, Hervé Ramos, George Harmon.
2157 MM. Joseph Fouillet, Jean-Louis Le Bouil, Patrice Malarde, F. Blacher et Jean Martenot.
3276 L. Guinet, Yann Ricard, Alain Lacoste, Didier Darcq, Pierre Perrot.
4607 Dauriac, Pariset, Cagnin, Tailade, Coste.
4608 Guillemé, Huet, Robert François, Espaze, Duran.
4609 Seisson, Verd-Dessis, Caffenne, Wolff, Patrick Legrand.

TOURNOIS JEUNES

Nouveaux Tournois (3 joueurs)

1/79 H. Charmettant, O. Deville P. Masten.
2/79 D. Marie, S. Perrin, F. Pernot.

COUPE DE FRANCE

Nouveaux Tournois

4042 Jean Lajzerowicz-Alfred Ogliosi.
4043 Jean Lajzerowicz-Pierre Jeanson.
Seizièmes de finales, 79-16 B : Tirage au sort au cercle de Dax le 3 mars 1979 :

1. Tizioli-Schnoebelen.
2. Champion-Laborie.
3. Jouy-Werquin.
4. Decarpentry-Viret.
5. Biguet-Petit-Jean - Poumarat.
6. Chaboche-Lacoste.
7. Sibut Pinote-Verdier.
8. Flavien-Neubauer.
9. Tourné-Le Charles.

10. Malandain-Renaudin.
11. Ricard-Auriole.
12. Monnait-Alessandri.
13. Joseph Lajzerowicz-Grimm.
14. Martenot-Gaulier.
15. Renaud-Cipriani.
16. Lance-Manceron.

Résultats

4010 Viret-Mme Thomas . . . 2 -0
4007 J.-P. Maffre-F. Declé . . 2 -0
4018 M. Milgram-Wolf . . . 1½-½
4019 Plissier-Wolf 2 -0
4025 G. Labour-L. Dru 2 -0
78/16 A 13 : Jaudran-Manceron 2 -0
4936 Randolfi-L. Baumel . . . 1½-½
3636 M. Delplanque-G. Lecomte 2 -0
3659 C. Semanne-R. Cros . . . 2 -0
2453 J. Julé-A. Gérard 2 -0
2461 P. Manceron-M. Delplanque 1½-½
1221 R. Lastennet-J.-C. Soriano 2 -0
1248 L. Mathieu-S. Goerlinger 1 -1
1259 R. Tizioli-A. Gomer . . . 1½-½

Huitième de finale :

68 Gaulier-J.-F. Ballay 1 -1

Quart de finale :

76 Emberger-Grimm 1½-½

MATCHES DEFIS

Nouveaux Tournois

79/31-32 Corrias-Ramos.
33-34 Polin-Quillet.
35-36 Droz-Brant.
37-38 Delbarre-Dehée.
39-40 Rey-Lepage.
41-42 Bailleux-Mahé.
43 Chevolut-Ferrebeuf.

Résultats

77/133 J. Constantin-M. Werquin 1-0
188 Crozes-Gentilini 0-1
78/ 61 F. Légrée-A. Gautron . . 1-0
94 R. Hénault-J.-P. Van Belle 1-0
107 M. Welby-G. Oudinot . . 1-0
113 Gentilini-Doudon 1-0
118 Doudon-Gentilini 0-1
122 Mellul-Cebollero 1-0
125 Oudinot-Welby 0-1
152 Del Bano-R. Ferrebeuf . . 0-1
79/ 14 R. Corrias-Calabro . . . 1-0
15 Calabro-Corrias 0-1

DEFIS THEMATIQUES

Résultats

DT 20/1. Sireta-De Wasseige . . 1-0
DT 20/2. De Wasseigne-Sireta . ½-½

REPONSES AUX QUESTIONS DE LA PAGE 112

1° 1. F x e4 ! f x e4 (si C x d5 2. F x f5 gagne) 2. D x e4 + gagnant un deuxième pion tout en maintenant la pression sur le camp noir. (Belluire-Chaussard, huitièmes de finale de la Coupe de France.)

2° 1. Cc6 + (coupant la défense du Fc5 par la Dame) b x c6 2. F x c5 + gagnant la qualité. (Lajzerowicz-Fresnel, Tournoi 1195.)

3° 1. ... Ff6 2. Cd x b5 (si 2. e x f6 D x f4 + 3. Rb1 Df6) 2. ... a x b5 3. C x b5 F x g7 4. C x c7 + Re7 5. C x a8 T x a8 et les Noirs ont finalement gagné. (Michel - Goerlinger, Coupe 2401.)

4° 1. Rc4 ! a x b3 2. Rc3 Ra4 3. F x b2 Ta3 4. Rc4 Ta2 5. Rc3 nulle par répétition de coups. (Etude de Pologossian, 1975.)

TOURNOIS TRIANGULAIRES

Nouveaux Tournois

Débuts thématiques :

- 706 R. Pohier, B. Sireta, G. Daussin.
707 M. Montrouig, H. Gerphagnon, D. Goergler.
708 J.-P. Roux, A.-G. Pelayo, B. Sireta.
709 M. Boin, L. Marie, J. Coullerez.
710 P. Boissier, G. Harmon, J. Poumarat.
711 P. Bucquet, R. Benoit, G. Goujon.

Débuts libres :

- 329 D. Pouliquen, H. Robert, F. Rippes.
330 J.-R. Le Taconnoux, D. Pouliquen, A. Durel.
331 E. Chêne, G. Perfetti, F. Oulmann.
332 A. Lerond, S. Grollier, P. Mellul.
333 D. Cebollero, J.-C. Navarro, J. Pariset.
334 H. Robert, J. Simonet, J.-L. Lapouge.
335 M. Thioulouse, J. Bensaid, A. Godmuse.
336 P. Roux, A. Biro, R. Pohier.
337 B. Kamerlocher, J.-P. Deswatenne, F. Chiapello.
338 J. Dienne, N. Bailleux, O. Jojic.
339 N. Bailleux, L. Marie, P. Jeanson.
340 Mme S. Courteix, Mme R. Gentilini, H. Pellet.
341 P. Villiaume, D. Bollengier, M. Rivière.
342 J.-F. Bouveron, P. Euzenat, M. Rideau.
343 J. Bastiani, M. Perrin, R. Gilles.
344 Mme Boyer, C. Blondelle, A. Sauerel.
345 J.-L. Eveille, J. Rossi, P. Verd Dessis.

Les inscriptions, **ouvertes aux joueurs de toutes catégories**, sont reçues en permanence pour les débuts libres.

A ceux qui désirent se perfectionner en approfondissant certains débuts, nous proposons ce mois-ci, les débuts à thèmes suivants :

N° 19 : Défense Scandinave :

1. e4 d5 2. e x d5 Cf6 3. Fb5 + Fd7
4. Fc4 Fg4 5. f3 Fc8 6. Cc3 Cbd7 7. Ce4 !?. Trait aux Noirs.

N° 20 : Défense Grünfeld (variante Larsen) :

1. d4 Cf6 2. c4 g6 3. Cc3 d5 4. c x d5 C x d5 5. e4 C x c3 6. b x c3 Fg7

7. Fc4 0—0 8. Ce2 Dd7 9. 0—0 b6.
Trait aux Blancs.

Thèmes redemandés :

N° 5 : Partie Espagnole :

1. e4 e5 2. Cf3 Cc6 3. Fb5 a6 4. Fa4 Cf6 5. 0—0 Fe7 6. Te1 b5 7. Fb3 d6 8. c3 0—0 9. h3 Cb8. Trait aux Blancs.

N° 7 : Défense Sicilienne, variante Lasker-Sviechnikov :

1. e4 c5 2. Cf3 Cc6 3. d4 c x d4 4. C x d4 Cf6 5. Cc3 e5. Trait aux Blancs.
N'omettez surtout pas de faire suivre votre choix d'un thème de remplacement éventuel.

Propositions de thèmes — qui ne pourront être retenus que si la position résultant de coups imposés est jugée équilibrée — et demandés d'inscription (ces dernières accompagnées de 4 timbres à 1,20 F.) sont à adresser à :

D. REICHMAN, 19, rue des Trois-Bornes, 75011 Paris.

CHAMPIONNAT DE PROVENCE PAR CORRESPONDANCE

Eliminatoires 1978

Le point au 9 mars :

Poule n° 1 :

1. P. Valette, 4,5 points ; 2. L. Dalmas, 4 ; 3. H. Audibert, 3 ; 4. C. Antolini, 2,5 ; 5. Crespin, 1 ; 6. Malicet, 0.

Poule n° 2 :

1. H. Cleguer, 3,5 sur 4 ; 2. P. N'Guyen, 3,5 ; 3. R. Boudou, 2,5 sur 4 ; 4. J.-P. Jassaud, 2,5 ; 5. J.-P. Garodel, 1 sur 3 ; 6. B. Tesselin, 0.

Poule n° 3 :

1. H. Gillon et A. Besse, 3 sur 4 ; 3. J. Vieux, 2 sur 2 ; 4. J. Guès, 2 sur 4 ; 5. G. Battaglia, 1 sur 3 ; 6. R. Pohier, 0.

Poule n° 4 :

1. R. Andouche, 4,5 ; 2. G. Andreis, 3,5 sur 4 ; 3. H. Audibert, 3 sur 4 ; 4. G. Bouchon, 2 ; 5. M. Yrles, 1 ; 6. J.-L. Caillet, 0.

Poule n° 5 :

1. J.-M. Savolle, 5 ; 2. H. Gillon, 2 sur 3 ; 3. De la Orden, Alessandri, 1 sur 2 ; 5. B. Nicolini, 1 sur 3 ; 6. B. Tesselin, 0.

Poule n° 6 :

1. P. Valette, 4,5 ; 2. B. Ramazzotti et A. Ventre, 3 ; 4. A. Morel d'Arleux, 2 sur 4 ; 5. L. Alessandri, 1,5 sur 4 ; 6. E. Puech, 0.

FINALE 1978

1. M. Féroul (Salon) :
1/2 1/2 1 1/2 3 1/2
2. A. Torner (Eyguère) :
1/2 1 0 1 1/2 3
3. Jeanningros (Toulon) :
1/2 0 1 1/2 2 1/2 (6,00)
4. L. Dalmas (Toulon) :
0 1 0 1 1/2 2 1/2 (5,75)
5. H. Cleguer (Toulon) :
1/2 0 1/2 0 1 2
6. H. Gillon (Brignoles) :
0 1/2 1/2 1/2 0 1 1/2

MODIFICATIONS AU CLASSEMENT

Allain B., 454° ; Andrieu P., 565 ; Andronof S., 492° ; Audoubert J., 523 ; Augeai R., 492° ; Avenel R., 571 ; Ballester J., 574 ; Baumel L., 494° ; Benedetti J.-J., 531° ; Berriot B., 769 ; Biquet-Petit-Jean R., 493 ; Blaison J.-P., 457° ; Blanchon P., 596° ; Boissier P., 549 ; Bollengier D., 456° ; Bonneville J.-P., 731 ; Botte J., 423 ; Bouligaud G., 601 ; Boulongne A., 546 ; Brant F., 501 ; Bunlon G., 422 ; Calliet J.-L., 449 ; Calvo J., 539° ; Catalan J.-P., 516° ; Caumes J., 703 ; Cebollero D., 457° ; Chabeau J.-J., 657 ; Chaboche A., 599 ; Chaleytrat R., 576 ; Chauvat G., 628 ; Conca R., 490° ; Connes G., 599 ; Coquereau Y., 681 ; Corrias R., 482 ; Cros R., 499 ; Mlle Crozes J., 521 ; Debrou R., 585 ; Dehors R., 502° ; Deiber J., 452 ; Deiller P., 522° ; Del Bano A., 447° ; Delin P., 603 ; Denis G., 408° ; Duchêne J., 513 ; Dury E., 576 ; Esch J., 399 ; Flavien J., 585 ; Flecher J., 483 ; Flower P.-J., 530° ; Fouillet J., 625 ; Fresnel C., 580 ;

Gomer A., 655 ; Grand P., 546° ; Granier C., 415 ; Guilhelm G., 514 ; Guimier J.-M., 492 ; Gutleben A., 529° ; Hadida R., 463° ; Hall A., 563 ; Harmon G., 593 ; Henault R., 536 ; Iskin J.-M., 508 ; Issaly C., 576 ; Jacquart J., 634 ; Jeanningros J., 590 ; Jene G., 583 ; Jude G., 551 ; Juric D., 497 ; Kammerlocher B., 425 ; Lajzerowicz J., 608 ; Laillier M., 484° ; Lance J., 522 ; Larrouy N., 645 ; Le Bouil J.-L. 630° ; Le Cann P., 492° ; Léger M., 520 ; Leloup J.-P., 653° ; Le Ninèze H., 587 ; Léonard F., 549 ; Lezins J.-M., 532° ; Lippmann R., 517° ; Lopez-Uroz J.-J., 570° ; Mabilie J., 665 ; Mace H., 474 ; Mahé M., 449 ; Malandain B., 553 ; Malezieux P., 554 ; Malo G., 534 ; Manceron B., 609 ; Manceron P., 587 ; Maréchal P., 650 ; Martenot J.,

590 ; Martin F., 522 ; Martin O., 532° ; Mas P., 621 ; Masse R., 480° ; Mathieu L. 628 ; Meersman C., 427° ; Meillon V., 474° ; Mellul P., 504 ; Meslage J., 598 ; Michelin P., 530 ; Moulin A., 598 ; Mur C., 499° ; Musicant B., 520 ; Nadeau P., 496 ; Naudeau F., 475° ; N'Guyen Van Nuoi R., 474° ; Oudinot G., 515 ; Oudry G., 499° ; Pecori R., 540 ; Pelayo A.-G., 599 ; Pellet H., 527 ; Perrenot P., 634 ; Petit J.-P., 656 ; Petitjean P., 502 ; Pinard A., 500° ; Polit J., 450° ; Poumarat J., 562 ; Poupinel M., 680 ; Prengère J., 438 ; Rachidi A., 505° ; Raguin R., 490° ; Ramos H., 591 ; Ravy J., 666 ; Revolte H., 484° ; Riu P., 518 ; Rivetti M., 533 ; Roche C., 747 ;

Salaun R., 665 ; Santoni W., 517° ; Schafier H., 538 ; Schneider P., 469° ; Schnoeleben P., 586 ; Schroeder J.-P., 579 ; Schurrle P., 600° ; Semanne C., 580° ; Sibut-Pinote, A., 658 ; Simao J.-L. 520° ; Simonet D., 452 ; Sireta B., 588 ; Soria J., 507° ; Souchon J., 429 ; Soule De Lafont D., 520° ; Tcharnetzki F., 536 ; Terrazoni A., 507° ; Teysier A., 683 ; Mme Thomas J., 499° ; Tilquin J.-P., 637 ; Tordjmann J., 421 ; Van Belle M., 588 ; Venturini A., 566 ; Vesin J.-R., 431° ; Vigouroux F., 506° ; Werquin M., 517 ; Wolff R., 471 ; Wuilleme J., 529 ; Zibin C., 536 ; Zordan R., 532°.

Ces modifications tiennent compte des résultats partiels (°) ou définitifs des tournois suivants :

Tournois à 5 : 4522, 4523, 4541°, 4568°, 2125, 2133, 2134°, 1065°.

Tournois à 3 : Thématiques : 615, 621, 623, 627. Débuts libres : 827, 912, 924, 933, 942°, 944, 947, 952, 955, 966, 970, 976, 979, 980, 986, 988, 990, 995, 997, 002. Jeunes : 24, 27, 30.

Coupe de France : 4918, 3616, 3617, 3624, 3629, 3630, 3651, 3653, 3659, 2409, 2422, 2438, 2441, 2444, 2447, 2448, 1225, 1226, 1239, 1243, 1245, 1249, 1250, 1251, 1252. Huitièmes de finale : 55, 58, 66, 70, 78-16-A/7.

Matches défaits : 1977 : 128, 129, 137, 177, 180, 191. **1978 :** 52, 53, 56, 57, 63, 64, 70, 74, 75, 83, 86, 95, 96, 97, 108, 109, 120, 121, 137, 173, 178.

Coupe Jérôme.

G.P.F.E.

Championnat de Bretagne 1977-78.
Championnat de France « Jeunes » :
Poules I et III.

LE JEU INTERNATIONAL

TOURNOIS INTERNATIONAUX

Résultats

WT-H-178 : 1. Totoszko (PL), 5,5;
 2. L. Mathieu (F), 4,5 ; ...
 EU-III-536 : 1. P. Justet (F), 6 ; ...
 EU-III-GT-53 : 1.-2. G. Eklöf (S)
 et H.-G. Strasser (DDR), 12 ; ... 12.
 R. Menu (F), 3,5 ; ...

Tournois mis en route

WT-I-446 : R. Roelens ; W-I-447 :
 C. Le Page ; WT-I-448 : M. Calschi.
 EU-I-944 : D. Bienassis ; EU-I-946 :
 P. Humbert ; EU-I-947 : P. Gambini ;
 EU-I-948 : D. Bienassis.
 EU-II-659 : G. Harmon.
 EU-III-664 : E. Aumont ; EU-III-
 665 : J.-F. Lecerf ; EU-III-666 : L.
 Fournier.

EU-III-GT-71 : Ph. Doche, F. Brant.
 Rappelons que les tournois interna-
 tionaux sont permanents et que l'on peut
 s'inscrire à tout moment. Ils sont pro-
 motionnels et qualificatifs pour les
 Championnats d'Europe et du Monde.

Renseignements et inscriptions : A.
 Giraudet.

RENCONTRES INTERNATIONALES

France-Belgique

Les résultats définitifs sont les sui-
 vants :

Equipe « A » : France, 20,5 ; Belgi-
 que, 39,5.

Equipe « B » : France, 11,5 ; Belgi-
 que, 6,5.

Soit au total : France, 32 ; Belgique,
 46.

Bravo à nos amis Belges !. Ils ont été
 les plus forts. Nous pensons organiser
 prochainement une revanche.

France-Roumanie

Le match est commencé depuis le
 1-3-1979. Voici la composition des
 équipes :

1. M. Lecrocq-E. Costea.
2. A. Biaux-Ing. M. Suta.
3. A. Garcia-Pr V. Demian.
4. L. Monnard-V. Urseanu.
5. T. Poësson-V. Simu.
6. C. Lecouffe-Ing. M. Chiricuta.
7. J.-R. Chandon-Moët-Ing. G. Vara-
 biescu.
8. L. Henriët-Ing. Berbecaru.
9. S. Goerlinger-Pr A. Vidican.

10. F. Alozy-G. Negoescu.
11. A. Sibut-Pinote-I. David.
12. P. Bertin-C. Vasile.
13. C. Husser-I. Grigorescu.
14. R. Sibut-Pinote-H. Engel.
15. A. Goyon-Ing. D. Oana.
16. J. Hamar-Ing. M. Cimpeanu.
17. A. Giraudet-Ing. E. Hang.
18. F. Destrebecq-Ing. D. Gram.
19. B. Sireta-Ing. C. Barzoï.
20. M. Gosselin-Dr Ing. A. Ionescu
 Vornicu.
21. H. Guineret-Dr Dragusanu.
22. G. Gamant-D. Klosterman.
23. Le Ninèze-Dr V. Gal.
24. G. Harmon-N. Trandafir.
25. J.-P. Cadiou-A. Biro.
26. J. Diègne-A. Radu.
27. P. Lameyre-V. Cotoman.
28. C. Le Page-A. Cabariu.
29. J. Flecher-Ing. C. Szathmary.
30. F. Touillet-A. Gama.

En ce qui concerne : D. Juric, A.
 Rouillé, M. Rivière, J. Laurenceau et P.
 Humbert, des pourparlers sont en cours
 pour 5 échiquiers supplémentaires.

Capitaine de l'équipe et responsable
 du match : C. Le Page, 8-133, place
 Jean-Giraudoux, 94000 CRETEIL.

RENCONTRES EN PREPARATION

Deux rencontres sont actuellement en-
 visagées :

France-R.D.A. : L'équipe allemande
 sera certainement très forte ce qui de-
 vrait intéresser les joueurs de première
 catégorie et au-dessus.

France-Israël : Une rencontre qui de-
 vait être très disputée ! et qui passion-
 nera les philatélistes et collectionneurs
 de cartes postales. A noter que le fran-
 çais est très pratiqué en Israël.

S'adresser à C. Le Page.

**DES MAINTENANT... PENSEZ
 AU RENOUVELLEMENT
 DE VOTRE ABONNEMENT**

**Voir tarifs et tous renseigne-
 ments en 2^e page intérieure de
 couverture. MERCI !**

A. J. E. C.

NOUVEAUX ABONNES (Routage du 15-4-1979)

J.-M. Duffiet (Nérac, Lot-et-Garon-
 ne) ; B. French-Keogh (75018 Paris) ;
 J.-L. Pivard (Dortan, Ain) ; D. Loga
 (Mulhouse, Haut-Rhin) ; P. Ferrière (Le
 Mans, Sarthe) ; G. Kalfoun (Strasbourg,
 Bas-Rhin) ; Y. Leclair (Veneux-les-
 Sablons) ; J. Seisson (Châteaurenard,
 Bouches-du-Rhône) ; D. Pertuisot (St-
 Germain-les-Arpaçon, Essonne) ; R. Gal-
 lego (Fermey-Voltaire, Ain) ; Mlle E.
 Themudo (Brest, Finistère) ; F. Geider
 (Lens, Pas-de-Calais) ; M. Jendrasek
 (Leforest, Pas-de-Calais) ; E. Lampert
 (Villecresnes, Val-de-Marne) ; R. Al-
 garra (Bastia, Corse) ; J. Lorand (Al-
 lonnes, Sarthe) ; B. Jolly (Thizy, Rhô-
 ne) ; R. Gilles (Pau, Pyrénées-Atlanti-
 ques) ; F. Pernot (Rambervillers, Vos-
 ges) ; Bibliothèque Centre G.-Pompidou
 (75191 Paris-04) ; Ch. Leray (Fou-
 gères, Ille-et-Vilaine) ; A. Iwianowski
 (St-Georges-Motel, Eure-et-Loire).

PROPAGANDE A. J. E. C.

Savez-vous que vous pouvez aider le
 Directeur à la propagande ?

Avez-vous un ami isolé, malade han-
 dicapé...

Un ami de cercle, une section M.J.C.
 échecs...

Envoyez-nous son nom et son adre-
 se, nous lui ferons parvenir un dossier
 A.J.E.C.-Courrier des Echecs.

— Un numéro de propagande de no-
 tre revue.

— Un règlement du jeu par corres-
 pondance.

— Une circulaire d'information sur
 le jeu par correspondance.

— Nos compétitions.

Nous lui proposons un abonnement
 d'essai A.J.E.C.-Courrier des Echecs et
 s'il le désire un match de coupe de
 France A.J.E.C.

N'hésitez plus et écrivez-nous !

Jacques NEGRO, Directeur de la pro-
 pagande A.J.E.C. (adresse C.D.E., p. 1).

LE LIVRE INTERNATIONAL DU MOIS

PAR KENNETH GUNNELL

Notre choix du mois est un livre for-
 midable écrit par un Maître Internati-
 onal américain, Edmar Mednis, intitulé
 « Practical Endgame Lessons ». Si vous
 avez perdu trop souvent vos finales sans
 nécessité, à cause d'un manque de fides-
 se, ce livre qui vient de paraître est,
 bien sûr, pour vous. Les 332 pages sont
 pleines d'informations comme par exem-
 ple finales avec Fous de couleurs oppo-
 sées, Fous de même couleur, comment
 saisir ses chances, comment annuler,
 etc., et il y a beaucoup de diagrammes.
 L'éditeur est B.T. Batsford, Ltd., 4,
 Fitzhardinge Street, Londres, W1H 0AH,
 Angleterre, et le prix n'est que de
 7,95 £, ou 3,95 £ en livre broché.

On doit mentionner aussi la parution
 d'une nouvelle revue d'échecs interna-
 tionale, dont le premier numéro est
 maintenant en vente. International Chess
 a une notation vraiment internationale
 (figurine, notation algébrique) et la
 présentation est véritablement superbe.
 La revue est, en principe, consacrée aux
 parties de tournoi des Grands Maîtres
 Internationaux. Chaque numéro coûte

1,50 £, mais un abonnement pour 1
 an (12 numéros) n'est que de 12 £.

Renseignements : Master Chess Pu-
 blications, 81, Troughton Road, Londres,
 SE7 7 QF, Angleterre. C'est à la page
 5 que nous trouvons la position ci-des-
 sous provenant d'une partie du tournoi
 zonal européen occidental à Amsterdam,
 novembre-décembre 1978.

LANGEWEG

STEAN



Trait aux Blancs

Comment gagner ?

(Réponse page 4 de couverture.)

LE COIN DU PROBLÈME

Par Gaston BALBO, Co-Fondateur du C.D.E.,

27, avenue René-Damous, 94500 Champigny-sur-Marne.

Juge 1978-79 : V. CUCIUC

Délai d'envoi des solutions : 15 jours après réception de la revue

798 — E.-A. PETROV
(U.R.S.S.) -- Inédit



7+4 2±

799 — E.-A. PETROV
(U.R.S.S.) -- Inédit



6+7 2±

800 — E. PIATESI
(Imola) -- Inédit



10+7 2±

801 — E. PIATESI
Inédit



11+8 2±

802 — E. GROSS
(Banberg) -- Inédit



9+8 2±

803 — Cl. GOUMONDY
(Paris) -- Inédit



10+6 3±

LA COMPOSITION FRANÇAISE AU XX^e SIECLE

Par G. BALBO

Par G. BALBO

XI. — COMTE DE SAVIGNAC

Le Comte A. de Savignac est né en 1894, mais en raison de l'occupation, nous avons fort peu de renseignements sur sa disparition que l'on situe vers 1942-1943 dans le petit village de Moulis (Ariège) où il s'était retiré.

Excellent joueur, il pratiqua dans tous les compartiments des échecs, et même sur leurs côtés artistiques. On retrouve dans les bulletins de la F.F.E. contes et poèmes qu'il dédiait à ses amis.

Voici quelques-unes de ses compositions :

LA STRATEGIE, 8-1928

Prix spécial -- Concours National



11+11 2±

1. D x d2.

BULLETIN F.F.E., 15-10-1925



6+6 2±

1. Cc3 donne 2 cases de fuite.
2 mats changés, 2 mats ajoutés.

BULLETIN DE LA F.F.E., 15-1-1925



5+2 4±

1. Rf4 c4 2. b4 c3 3. Ce3 c2 4. Cb5. Mat pur économique.

BULLETIN DE LA F.F.E., 15-7-1925



10+8 Inverse 4±

1. Fg7 F— 2. f4+ F x f4 3. Cd3 + c x d3 + 4. Rf2+d. Fe3 mat.

Les Blancs jouent et contraignent les Noirs à mater le Roi blanc.

IV^e DIVISION

A. GERARD ne peut plus assumer ses fonctions et il est demandé à tous les participants aux tournois à 5, IVD, dont les résultats n'ont pas été publiés dans le C.D.E. d'envoyer un tableau récapitulatif à :

P. SOULAS, 90, rue Victor-Hugo, 91560 CROSNE.

SOLUTIONS DU N° 261

N° 792 (Paccard) : 1. c4×b5 (Cc4). 1. ... Ta4 (F×d3, Cd2, Cc5, c×b2) 2. D×b8 (Cf7, Fh2, Td4, Dc7) ≠, 2 points.

N° 793 (Petrov) : 1. Fb3 (T×d5). 1. ... c5 (c6, e5, e6, Fe6) 2. Ta6 (Cc8, Ff8, Cf7, T×h2) ≠, 2 points.

N° 794 (Petrov) : 1. De6 (Fe3). 1. ... Fe5 (Ce5, Te4) 2. Dc4 (Dd5, Dc6) ≠, 2 points.

N° 795 (Montréal et Di Scala) : 1. Fg6 (blocus). 1. ... Cd— (Cb4, Ce3, Cf4, Cb6—, h3) 2. Td3 (Tf7, Ccd4, Ced4, Df2, Tg3) ≠, 2 points.

N° 796 (Montréal et Di Scala) : 1. Cb7×d6 (Cb5). 1. ... Cf4— (Ce2, De2, D×b4+, F×f1, Cc7) 2. Dd3 (De3, Dc3, D×b4, Cf5, Fg7) ≠, 2 points.

N° 797 (Wiedenhoff) : Insoluble. Il manque un pion blanc sur h2, car après : 1. T×e4 R×e4 2. d8=T Tf4 ! et plus de mat ! 3 points pour l'insolubilité, 3 points pour la clé.

LES LIVRES INTERNATIONAUX DU MOIS

(Solution de la 3 de c.)

Réponse : Dans ce cas, c'est Tal qui a perdu ! Kortchnoi a gagné avec 1. d7 !! et ça suffit ! 1. ... D×d7 2. Df6+ Re8 (ou Rg8) 3. Df8 (ou Dg7) mat.

Kenneth GUNNELL.

PROPAGANDE A. J. E. C.

Savez-vous que vous pouvez aider le Directeur à la propagande ?

Avez-vous un ami isolé, malade handicapé...

Un ami de cercle, une section M.J.C. échecs...

Envoyez-nous son nom et son adresse, nous lui ferons parvenir un dossier A.J.E.C.-Courrier des Echecs.

— Un numéro de propagande de notre revue.

— Un règlement du jeu par correspondance.

— Une circulaire d'information sur le jeu par correspondance.

— Nos compétitions.

Nous lui proposons un abonnement d'essai A.J.E.C.-Courrier des Echecs et s'il le désire un match de coupe de France A.J.E.C.

N'hésitez plus et écrivez-nous !

Jacques NEGRO, Directeur de la propagande A.J.E.C. (adresse C.D.E., p. 1).

NECROLOGIE

Nous avons appris avec tristesse, le décès, après une courte et cruelle maladie, de notre ami Georges Guilhem, de Carcassonne, né en 1944, dont la gentillesse était appréciée de tous ceux qui l'ont connu. Nous présentons à sa famille l'expression de notre sympathie attristée.



NUMERO 263

4,70 F.

15 MAI 1979

Abonnements : France, 43 F. par an ; étranger, 51 F. par an

LE COURRIER DES ECHECS

REVUE MENSUELLE DU JEU D'ECHECS

EUROPE ECHECS

LA GRANDE REVUE MENSUELLE D'INFORMATION
Études -- Parties commentées -- L'actualité

Grand format - Plus de 400 pages annuelles - Documents, photos, nouvelles

Abonnements : un an } FRANCE 100 F.
 } ETRANGER. .. 110 F.

50 D, rue de Dole -- 25000 BESANCON

G. G. P. 128.330 STRASBOURG

Joueurs isolés ou désirant progresser plus vite adhérez à :
L'ASSOCIATION DES JOUEURS D'ÉCHECS PAR CORRESPONDANCE

Section Autonome de la F.F.E.
 AFFILIÉE A L'INTERNATIONAL CORRESPONDENCE CHESS FEDERATION
 SIEGE SOCIAL : 5, place Gambetta, 24700 MONTPON — C. C. P. Paris : 678721 w

COMITE DIRECTEUR

ALOZY, BESSETTE, BODIS, BOUQUET, BRIDIER, CHATENET, CORINTHIOS, COUET, GERARD, GIRAUDET, GUICHARD, JAUDRAN, MAILLER, MARECHAL, SANSAS.

RESPONSABLES

Président : P. COUET, 4, rue des Châtaigniers, Vaux, 77000 MELUN.
Vice-Présidents (et Délégué I.C.C.F.) : A. GIRAUDET, 1, allée Carpeaux A1-1104, 93800 EPINAY-SUR-SEINE.
JAUDRAN, 5, place Gambetta, 24700 MONTPON-MENESTEROL.
Secrétaire : P. MARECHAL, 16, impasse Fleurie, 54400 LONGWY-HAUT.
Treasorier : P. BRIDIER, 3, rue Liogier, B.P. 63, 42010 SAINT-ETIENNE CEDEX.
Treasoriers adjoints :
 G. BATTAGLIN, 40, rue H.-de-Régner, 78000 VERSAILLES.
 R. BECHET, 2, rue Maurice-Ravel, 64000 PAU.
Délégué à la Propagande : J. NEGRO, 214, route de Grenoble, B.P. 23, 05021 NICE CEDEX.
Classement : D. JURIC, 62, route de Bonson, 42170 ST-JUST-ST-RAMBERT.
Accueil des Nouveaux : J. BODIS, 103, allée d'Albret, 47600 NERAC.
Délégué à la F.F.E. : R. GUICHARD, 16, chaussée de l'Étang, 94160 SAINT-MANDE.
Bibliographie, Documentation : G. BALBO, 27, rue R.-Domous, 94500 CHAMPIGNY.
Responsable du Matériel : J. CHATENET, 18, square d'Anjou, 87100 LIMOGES.
Arbitre de l'A.J.E.C. : Dr BOS, 4, rue Pierre-Curie, 33340 LESPARRÉ.

DIRECTEURS DES COMPETITIONS

Directeur général des Compétitions : F. ALOZY, B.P. 3, bd-Albert-1^{er}, 11200 LEZIGNAN Champ. de France : F. WEYAND, 13, rue des Ecoles, 57200 FOLPERSVILLER-SARREGUEMINES.
Tournois à 5 :
Division I : F. ALOZY (adresse ci-dessus).
Division II : J. MABILLE, 8, rue Bernatte, Itancourt, 02240 RIBEMONT.
Division III : R. GUICHARD (adresse ci-dessus).
Division IV : Inscriptions : P. SOULAS, 90, rue Victor-Hugo, 91560 CROSNE.
Directeur de Tournois adjoint : R. SALAUN.
Tournois à 3 toutes divisions : D. REICHMAN, 19, rue des Trois-Bornes, 75011 PARIS.
Tournois Jeunes : F. BLONDEL, 22, chemin de l'Abbaye, 62400 VENDIN-LES-BETHONE.
Coupe de France : préliminaires, 16^e de finale : G. BOUQUET, 7, place F.-Camel, 09200 SAINT-GIRONS. Autres échelons, ancienne coupe : A. DULHAUSTE, R.N. 10, 40260 CAS-TETS.
Matches Défis : A. DULHAUSTE (adresse ci-dessus).
Tournoi International, Coupe Latine : A. GIRAUDET (adresse ci-dessus).
Tournoi I.C.C.F. -- Rencontres Internationales : A. GIRAUDET (adresse ci-dessus).
Coupe Interligues : MAILLER, 37, rue du Périgord, 33160 SAINT-MEDARD-EN-JALLES, tél. (56) 95-28-68.
1^{er} G.P.D.F.E. : P. COUET (adresse ci-dessus).
Tournoi E.E. : M. CORINTHIOS, 86 bis, rue de la Liberté, 78200 MANTES-LA-JOLIE.

RENSEIGNEMENTS GENERAUX

- Cotisation simple** : 20 F. Avec abonnement ou C.D.E. : France : 53 F. ; Etranger : 61 F. A renouveler entre le 1-10 et le 30-11 par chèque postal ou C.C.P. A.J.E.C., 678721 w Paris ou par chèque bancaire libellé au nom de l'A.J.E.C. sans spécification d'adresse, envoyé aux responsables suivants :
 a) Nouveaux adhérents : J. BODIS (adresse ci-dessus)
 b) Renouvellements : G. BATTAGLIN (adresse ci-dessus).
- Compétitions Nationales** : Outre le Championnat de France annuel, l'A.J.E.C. organise des Tournois permanents à 5 joueurs (8 parties) dans les Divisions I, II, III et IV, des Tournois permanents à 3 joueurs (4 p.) dans toutes les divisions, la Coupe de France éliminatoire (2 p.) et des Matches défis conclus librement. Les abonnés ou C.D.E. s'inscrivent directement, selon leur classement, auprès des Directeurs des Compétitions en réglant en timbres les droits d'inscription suivants : Championnat de France : 20 timbres à 1,20 F., T. à 5 : 8 timbres à 1,20 F., T. à 3 : 4 timbres à 1,20 F., Coupe de France : 5 timbres à 1,20 F., Matches défis : 3 timbres à 1,20 F. par partie.
- Compétitions Internationales I. C. C. F.** : S'adresser à A. GIRAUDET. Les droits d'inscription (EU-7 joueurs : 12 F. ; EU-15 joueurs : 15 F. ; WT-7 joueurs : 11 F. ; WT-15 joueurs : 14 F.) sont payables à son C. C. P. personnel : 3025385 — 81 LA SOURCE
- Cartes de Jeu** : Réservées aux adhérents. S'adresser à J. CHATENET en joignant le titre de paiement, libellé au nom de l'A. J. E. C. sans spécification d'adresse. Cartes vertes permettant une correspondance ou cartes roses pour le jeu avec l'étranger : 20 F. les 150. 33 F. les 300. Pas d'envoi contre remboursement.
- Changement d'adresse** : P. MARECHAL (adresse ci-dessus), joindre 1,20 F. en timbres.

LE COURRIER DES ÉCHECS

Revue mensuelle d'Échecs par Correspondance

Gérant : J. JAUDRAN, 5, place Gambetta, 24700 MONTPON-MENESTEROL.
Rédacteur : S. ZINSER, 47, avenue du Président-Kennedy, 68200 MULHOUSE.
Rédacteur adjoint : J. NEGRO, « Echecs », Journal Nice-Matin, B.P. 242, 06007 NICE CEDEX.
Courrier des Lecteurs : P. POUSTIS, Maison de Retraite, Gurmengon, 64400 OLORON.
Changements d'adresse : P. MARECHAL, 16, impasse Fleurie, 54400 LONGWY-HAUT. (joindre 1,20 F. en timbres).
Abonnements : J. BODIS, 103, allées d'Albret, 47600 NERAC. Métropole : 43 F. ; Etranger : 51 F. Conditions spéciales pour les membres de l'A.J.E.C. (voir couverture, page 2).
 Les abonnements assurent le service mensuel du C.D.E. (sauf au mois d'août) du 1-1 au 31-12 de chaque année.
 Les nouveaux abonnements reçus entre le 1-1 et le 30-9 comptent pour l'année entière et donnent droit au service du C.D.E. à partir du premier numéro de l'année. Ceux reçus entre le 1-10 et le 31-12 ne prendront effet qu'à partir du 1-1 de l'année suivante. Les numéros d'octobre, de novembre, de décembre seront envoyés, à tarif minoré, sur demande adressée à J. BODIS.
Renouvellements des abonnements : G. BATTAGLIN, 40, rue H.-de-Régner, 78000 Versailles. A régler entre le 1-10 et le 30-11 de chaque année.
 Note particulière : Les versements se font, soit par chèque postal au C.C.P. : A.J.E.C. 6787-21 W Paris, soit par chèque bancaire, libellé au nom de l'A.J.E.C. sans spécification d'adresse, envoyé au responsable particulier à chaque service.
Demandes de C.D.E. anciens : P. MARECHAL, 16, impasse Fleurie, 54400 LONGWY-HAUT.

LA THEORIE

LA CHRONIQUE DU PROFESSEUR REPIRE TOECU

Une nouveauté dans la variante des échanges de la défense Grünfeld : la poussée e4—e5 !

I. — LE SYSTEME LARSEN :

- d4 Cf6
- e4 g6
- Cc3 d5
- c × d5
- e4 C × c3
- b × c3 Fg7
- Fc4 0—0
- Ce2 Dd7
- 0—0 b6.



Le 8^e coup noir, Dd7, constitue le

point de départ de la variante dite de Larsen. Ce coup peut paraître curieux. En fait, et bien qu'il s'agisse d'une ligne secondaire de la grande variante des échanges, les Noirs n'ont guère de coups égalisateurs :

8. X b6 semble laisser à désirer après 9. h4 !. Et les G.M.I. en sont à trouver des coups d'attente utiles : 8. X Cc6 et 8. X Dd7. Ce dernier coup a pour avantage de vider h4 de son venin (9. h4 ? Dg4 !) et d'exercer une dure pression sur le centre par c5, Cc6 et Td8.

En partant de la position du diagramme, on dispose de 3 parties dans lesquelles les Blancs ont essayé la poussée e5 : Kuzmin-Karacev, Balashov-Goulko et Gligoric-Vaganian.

La première continué par 10. e5 ! Fb7 11. Cf4 e6 (11. ... g5 12. e6 ! Dd6 13. e × f7 + Rh8 14. Ce6 Dc6 15. Df3 ±) 12. Te1 Cc6 13. Fa3 Tfd8 14. De2 (Dg4) Ca5 15. Fb5 c6 16. Fa4 Dc7 =.

Balachov trouva une amélioration et

la plaça très tôt dans sa partie contre Goukko : 10. e5 Fb7 11. Cf4 e6 12. Dg4 !? (au lieu de Te1) c5 ! (sans craindre 13. Cxe6? Fc8 ou Te8 !) 13. Fe3 Cc6 14. Tad1 cxd4 15. cxd4 et l'on arrive à la croisée des chemins :

— Goukko joua 15. ... Tfd8 16. h4 Tac8 17. h5 Cb4 18. Fb3 Fe4? (Cd5) 19. h6 ! Ff5 20. Dg3 Fh8 (si 20. ... Fxh6 21. Ch5 Fg7 22. Cxg7 Rxcg7 23. Dg5 ! h5 24. Dh6 Rg8 25. Fg5 !, ou encore 20. ... Ff8 21. Ch5 Fe7 22. Fg5 !, des thèmes d'attaque que nous retrouverons souvent dans le cours de cet article) 21. Ch5 Rf8 22. Cf4 Fc2 23. Fd2 !.

— On suggéra aussi 15. ... Ce7 16. h4 h5 17. Dh3 Cd5, mais 17. Dg3 offre probablement de meilleures chances avec la menace pendante Cxg6.

— Suétine pense à 15. ... Cb4 et donne les deux variantes suivantes :

* 16. h4 Tac8 17. Fb3 Cd5 18. h5 Cxf4 19. Fxf4 g x h5 20. D x h5 Fe4 21. Fh6 Fg6 22. Dg3.

* 16. d5 !? Dc8 17. Cxe6 ! f x e6 18. d x e6 Rh8 19. Dh4 Dc6 20. f3.

Enfin dans la 3^e partie, Gligoric essaya une autre attaque contre Vaganian : 10. Dd3 Fb7 11. e5 Cc6 12. Cf4 e6 13. Dh3 Ca5 14. Fe2 c5 15. Fe3 cxd4 16. cxd4 Tfd8 17. Tad1 De7 18. Dg3 Tac8 19. h4 Tc3 20. h5 Fe4 et les Noirs paraissent avoir l'avantage.

II. — LA VARIANTE PRINCIPALE :

1. d4 Cf6 2. c4 g6 3. Cc3 d5 4. cxd5 Cxd5 5. e4 Cxc3 6. bxc3 Fg7 7. Fc4 c5 8. Ce2 Cc6 9. 0—0 0—0.

Une position archiconnue ; mais bien que le G.M.I. Hartston la traite en détail dans son livre « The Grünfeld Defence », il ne connaissait pas encore e5. Voyons ce que donne ce coup d'attaque dans cette position :

A) 10. Fe3 b6 11. e5.



A1) 11. ... e6.

A1a) 12. Cg3 Fb7 13. f3 cxd4 14. cxd4 Ce7 15. Ce4 Cf5 =.

A1b) 12. Dd2 Fb7 13. Cg3 cxd4 14. cxd4 Dd7 15. Tfd1 Ce7.

A1c) 12. Cf4 cxd4 13. cxd4 Fb7 14. Dg4 (on a aussi proposé 14. d5 Cxe5, ou 14. Tc1 qui semble fort bon ! Sur Dd7, 15. Da4, sur Ce7, 15. Db3 et sur Tc8, 15. Cxe6 fxe6 16. Fxe6+ Rh8 17. Fxc8 Dxc8 18. d5) 14. ... Cxd4 (14. ... Ce7 15. h4 h5 16. Cxh5) 15. Tad1 Fxe5 16. Cxe6 fxe6 17. Fxe6+ Rh8 18. Txd4 Fxd4 (18. ... Db8 ou Df6 19. Td7) 19. Fxd4 Tf6 20. Df4.

A2) 11. ... cxd4 12. cxd4 Fb7.

Il est évident que 13. Cf4 e6 revient à A1c) ci-dessus. Et après 13. Cf4 Ca5 14. Fd3 les Blancs ont la prépondérance au centre et sur l'aile Roi.

B) On a essayé aussi de jouer immédiatement e5 : 10. ~~e5~~.



Les Noirs ont joué ici : 10. ... Dc7, 10. ... Fg4, 10. ... cxd4 et 10. ... b6.

B1) 10. ~~e5~~. Dc7.

La menace est évidente : 11. ... cxd4 12. ... Cxe5 et 13. ... Dxc4.

11. Ff4 Da5 (11. ... cxd4 12. cxd4 Cxe5 13. Fb3 !) 12. Fe3 b5 13. Fd5 Fd7 14. Cf4 e6 15. Fe4 c4 et au lieu de 16. Df3 Tac8 17. Tfc1 Dc7 18. Dg3 qui donne quand même une bonne position d'attaque aux Blancs, (Kouzmine-Meschkovski 1973), 16. a4 ! paraît plus tranchant !

Au lieu de 11. ... Da5, on a suggéré 11. ... Dd7 12. e6 fxe6 13. dxc5 et soit 17. ... Ce5 (Kouzmine) soit 13. ... Fxc3 14. Cxc3 Txf4 15. Fb3 Cd4.

B2) 10. ... Fg4.

Le clouage vise directement le pion d4. 11. Fe3 Dc7 (11. ... cxd4 12. dxd4 Tc8) 12. f3 Fd7 13. Tc1 Tad8

14. Cf4 e6 15. De2 a6 =, Kouzmine-Ivanov 1973. Il est évident que 11. h3 laisse plus de choix aux Noirs, soit 11. ... Fxe2, soit 11. ... Fd7 12. Fe3 Dc7 13. Tc1 Tad8 14. Cf4 e6 15. Dg4 et les Blancs ont une position active.

Les Noirs ont essayé d'intercaler un coup : 10. ~~e5~~. Ca5 11. Fd3 Fg4 12. Fe3 cxd4 13. cxd4 Dd7 14. h3 Fe6 15. Cf4 Cc4 16. De2 Cxe3 17. fxe3 + =, Kouzmine-Protopovic 1973.

B3) 10. ... cxd4 11. cxd4 Da5 21. Fe3 b5 13. Fd5 Fb7 14. Tc1 Tac8 15. Db3 b4 16. Tfd1 + =, Kouzmine-Stepanov 1973, mais 15. ... b4 semble une perte de temps ; e6 suivi de Da6 peut être plus prometteur.

LE CHAMPIONNAT DE FRANCE

DEFENSE SICILIENNE

J. MARIETTE A. ROQUE
1. e4 c5 2. Cf3 e6 3. d4 cxd4 4. Cxd4 a6 5. Cc3 Cc6 6. Fe2 Dc7 7. f4.

Après une interversion de coups la position redevient théorique. Un peu meilleur semble être 7. 0—0.

7. ... b5 8. Cxc6 Dxc6 9. Ff3 Fb7 10. Fe3.

Plus solide que 10. e5 Dc7 11. Ce4 Td8 ! 12. De2 d5 13. Cg3 g6 14. Fe3 h5 15. Dd3 Ce7 avec une position pas claire.

10. ... Fb4 11. Fd4 Cf6 12. 0—0 Fxc3 13. Fxc3 Cxe4 14. Fxg7 Tg8 15. Fd4.

Le RN est condamné à rester au centre mais la pression exercée sur la grande diagonale h1a8 et la colonne g ouverte compense largement cet inconvénient.

15. ... Dd6.

Les Noirs veulent amener leur D sur la colonne h.

16. Fe5 Dc5 + 17. Rh1.

Après 17. Dd4 les Noirs auraient sans doute échangé les D car la position obtenue après 17. ... Dxc2 18. Tac1 Da4 19. Db6 n'est pas claire.

17. ... d6 18. De2 f5 19. Ff6 Rd7 20. Tad1 Tg6 21. Fd4 Dc7 22. c3 Tag8 23. Tc1 Dd8.

La pression sur g2 est très forte et la D va faire le reste.

24. De1.

B4) 10. ... b6 11. Fe3 Dc7 12. Tc1 Ca5 13. Fd3 Fb7 14. Cf4.

Cette position fut atteinte par interversion de coups dans Kavalek-Tcheskkovski 1976. La suite fut 14. ... Tad8 15. Dg4 Cc6 16. Tfd1 ? e6 17. h4 Dd7 18. h5 cxd4 19. cxd4 Cb4 et les Noirs ont du contre-jeu. Meilleur paraît : 16. h4 Dd7 17. e6 ou 16. ... Dc8 17. Dg3 ou 16. ... h5 17. Cxg6, ou 16. ... e6 17. h5 cxd4 18. cxd4 Dd7 19. h6 Fh8 (19. ... f5 20. exf6 ou 19. ... Fxh6 20. Ch5 Fg7 21. Fh6 ! !) 20. Tcd1.

Repiré TOECU, d'après un article de Kouzmine dans le numéro de juillet 1978 de « Shakmatny Biulletin ».

Pour parer Dh4 la DB abandonne la deuxième traverse et la case g2.
24. ... Df8 25. Rg1 Dh6 26. De3 ?.



Une faute. A essayer était 26. c4. 26. ... Txc2 + ! 27. abandonne.

En effet après 27. Fxg2 Txc2 + 28. Rxc2 Dg6 + les Blancs sont mat dans toutes les variantes.

A. ROQUE.

PARTIE ANGLAISE

LEBEL

A. ROQUE

1. c4 e5 2. Cc3 Cc6 3. g3 g6 4. Fg2 Fg7 5. e3 d6 6. Cge2 Cge7 7. d3 0—0 8. Tb1 Fe6 9. b4 d5 10. b5 Ca5 11. cxd5 Cxd5 12. 0—0 Cxc3 13. Cxc3 e4 14. Cxe4 Fxa2 15. Tb4 Fd5 16. Dc2 b6 17. Fb2 c5 18. bxc6 Cxc6 19. Tb5 Ce7 20. Fxg7 Rxcg7 21. Db2 + f6 22. Cg5 Dd7 23. e4 Fe6 24. f4 Cc6 25. Cxe6 + Dxe6 26. d4 Dc4 27. d5 Dd4 + 28. Rh1 Dxb2 29. Txb2 Ca5 30. Tc1 Tac8 31. Tbc2 Txc2 32. Txc2 Cb7 33. e5

Cc5 34. d6 Td8 35. Fd5 Rf8 36. Te2 Re8 37. e×f6+ Rf8 38. f7 Cd7 39. Fc4 Cf6 40. Te6 Cd7 41. Te7 a5 42. g4 Cc5 43. f5 g×f5 44. g×f5 b5 45. Fd5 b4 46. Te3, 1-0.

GAMBIT DAME
LEBEL DRUET

1. d4 d5 2. c4 e6 3. Cc3 Cf6 4. Fg5 Cbd7 5. c×d5 e×d5 6. e3 c6 7. Fd3 Fe7 8. Dc2 0—0 9. Cf3 Te8 10. 0—0 Cf8 11. F×f6 F×f6 12. b4 Fg4 13. Cd2 Tc8 14. Ff5 F×f5 15. D×f5 Dd7 16. Dd3 Fe7 17. Tab1 Fd6 18. b5 Te6 19. b×c6 b×c6 20. Tfcl Th6 21. Cf1 Dg4 22. g3 Ce6 23. De2 Dh3 24. f3 Te8 25. Dg2 Df5 26. e4 d×e4 27. f×e4 Dh5 28. Ce2 C×d4 29. C×d4 Fc5 30. T×c5 D×c5 31. Df2 Tf6 32. De3 h6 33. Te1 Td8 34. Cb3 D×e3+ 35. C×e3 g6 36. Cc4 Td3 37. e5 Tff3 38. e6 T×b3 39. a×b3 f×e6 40. Ce5 T×b3 41. C×g6 a5 42. T×e6 Tc3 43. T×c6 T×c6 44. Ce7+ Rf7 45. C×c6 a4 46. Rf2 Re6 47. Cb4, 1-0.

DEFENSE FRANÇAISE
LITIQUE VIAUD

1. e4 e6 2. d4 d5 3. Cd2 c5 4. Cgf3 Cc6 5. Fb5 c×d4 6. 0—0 a6 7. F×c6+ b×c6 8. C×d4 Db6 9. c3 Ce7 10. e×d5 c×d5 11. f4 Cf5 12. Cf2 Fd6 13. Rh1 Ce7 14. Cg5 h6 15. Dh5 g6 16. Dh4 Fc5 17. Cgf3 Fd7 18. Fe3 Ce8 19. f5 g×f5 20. Dh5 Tg8 21. Ce5 Cd6 22. b4 F×d4 23. F×d4 Db7 24. a4 Fc6 25. Dh4 Ce4 26. b5 Fd7 27. Tael Tc8 28. b×a6 D×a6 29. g4 Db7 30. Dh5 Tf8 31. g×f5 Re7 32. f6+ Re8 33. D×h6 Dc7 34. Tg1 F×a4 35. Tal Da5 36. Dg7, 1-0.

DEFENSE HOLLANDAISE
PELLEGRINO ROCHE

1. Cf3 f5 2. g3 e6 3. d4 d5 4. Fg2 Cf6 5. c4 c6 6. 0—0 Fe7 7. Cc3 0—0 8. Dc2 De8 9. Ff4 Dh5 10. Tcd1 Cbd7 11. b3 Ce4 12. Ce5 Ff6 13. C×d7 F×d7 14. C×e4 f×e4 15. e3 Tad8 16. f3 e×f3 17. F×f3 De8 18. Fd6 Fe7 19. Fc7.

Douteux : la TN va se placer sur la bonne case c8 face à la DB. Mieux valait l'immédiate Fe5.

19. ... Tc8 20. Fe5 Ff6 21. e4 d×c4 22. F×f6 T×f6 23. b×c4 c5 24. Db2 c×d4 25. e5 Tf7 26. T×d4 Fc6 27. De2 F×f3 28. T×f3 Tfc7 29. Tff4 Tc5 30. Dd3 ! T×e5 31. Td7 Tf5 32. Dd4 Df8 33. T×f5 e×f5 34. T×b7 Df6.



Joué après une longue réflexion cet excellent coup supprime la faiblesse du jeu noir en g7 au prix d'une finale de T inférieure mais... pas perdue.

35. D×f6 g×f6 36. Tb4 a5 37. Ta4 Tc5 38. Rf2 Te5 ! 39. Ta3 Rf7 40. Rf3 Re6 41. Tb3 Rd6 42. Tb7 Rc5 43. T×h7 R×c4 44. h4 ? !.

Les Blancs avaient de meilleures chances avec Td7 coupant le RN de l'aile Roi.

44. ... Rd5 45. Ta7 Re6 46. Ta6+ Rf7 47. Rf4 Tc5 ! 48. h5 nulle.

Au mieux les Blancs obtiennent une finale T+2 P contre T+1 P mais dans une position classique de nullité.

J. PELLEGRINO.

EST-INDIENNE
BOUETTIER J. MARIETTE

1. d4 g6 2. e4 Fg7 3. c4 d6 4. Cc3 e5 5. d5 Cf6 6. Cf3 0—0 7. Fe2 a5 8. Fg5 h6 9. Fh4 Ca6 10. 0—0 De8 11. Cd2 c6 12. f3 h5 13. Ff2 c5 14. Fe3 Cc7 15. Cb5 Dd7 16. Cb1 Ch7 17. Clc3 Ce8 18. a3 f5 19. e×f5 g×f5 20. f4 Fh6 21. F×h5 Chf6 22. Fe2 Cg4 23. Fd2 De7 24. h3 Cgf6 25. f×e5 F×d2 26. D×d2 d×e5 27. Tael Ta6 28. Fd1 Tf7 29. De3 e4 30. Ca4 b6 31. Dg3+ Tg7 32. Db8 Db7 33. D×b7 F×b7 34. Te3 Fc8 35. Tf4 Fd7 36. Cac3 Ta8 37. Rf2 Tb8 38. Tg3 Tb7 39. T×g7+ R×g7 40. Re3 Fc8 41. g4 Rg6 42. g×f5+ F×f5 43. Fg4 F×g4 44. h×g4 Te7 45. C×e4, 1-0.

DEFENSE NIMZOVITCH
ALBERNY BOUETTIER

1. d4 Cf6 2. c4 e6 3. Cc3 Fb4 4. e3 0—0 5. Fd3 d5 6. Cf3 c5 7. 0—0 Cc6 8. a3 F×c3 9. b×c3 d×c4 10. F×c4 Dc7 11. Fd3 e5 12. Dc2 Te8 13. e4 c4 14. F×c4 e×d4 15. c×d4 Ca5 16. Fd3 D×c2 17. F×c2 C×e4 18. Te1 Ff5 19. Ff4 Cd6 20. Fa4 b5 21. F×d6 b×a4 22. T×e8+ T×e8 23. Te1 T×e1+ 24. C×e1 Cc4 25. Fc5

a6 26. f4 Fe4 27. Rf2 f5 28. Cf3 F×f3 29. R×f3 Rf7 30. d5 Cd2+ 31. Re3 Ce4 32. Rd4 Re8 33. Fb4 Cf6 34. Re5 Rd7 35. h3 Ch5 36. R×f5 Cg3+ 37. Re5 Cf1 38. f5 Ce3 39. Ff8 Cc2 40. F×g7 ?.

Une erreur qui coûte cher : les Noirs n'avaient aucun contre-jeu et devaient lutter pour la nullité. L'abandon du Pa leur donne toutes les chances. 40. ... C×a3 41. Rf6 Cc4 42. Rf7 Cd6+ 43. Rf6 Ce8+ 44. Rf7 C×g7 45. R×g7 a3 46. f6 a2 47. f7 a1=D+ 48. Rg8 Df6 49. f8=D D×f8+ 50. R×f8 a5 51. Rg7 a4 52. R×h7 a3 53. g4 a2 54. g5 a1=D 55. g6 Db1 56. h4 Df5 57. Rg7 D×d5 58. Rh6 Re7 59. h5 Rf6, 0-1.

GAMBIT MORRA
LEIS GOLDENBERG

1. e4 c5 2. d4 c×d4 3. c3 d×c3 4. C×c3 Cc6 5. Cf3 d6 6. Fc4 e6 7. 0—0 Fe7 8. De2 a6 9. Td1 Dc7 10. Ff4 Cf6 11. e5 Ch5 12. e×d6 C×f4 13. d×c7 C×e2+ 14. F×e2 Fd7 15. Ca4 Tc8 16. Cb6 T×c7 17. Tac1 Fd8 18. Td3 Cb8 19. Tcd1 Ff6 20. Cd4 Re7 21. b4 F×d4 22. T×d4 Fc6 23. Ff3 F×f3 24. g×f3 Tc6 25. Cc4 Thc8 26. Cd6 T8c7 27. Ce8 R×e8 28. Td8+ Re7 29. T×b8 Tc3, 0-1.

ANGLAISE
GOLDENBERG PELLEGRINO

1. c4 Cf6 2. Cc3 e6 3. e4 d5 4. e5 d4 5. e×f6 d×c3 6. b×c3 D×f6 7. d4 c5 8. Cf3 c×d4 9. Fg5 Df5 10. c×d4 Fb4+ 11. Fd2 Da5 12. Tb1 F×d2+ 13. D×d2 Cc6 14. Fd3 0—0 15. Fe4 Td8 16. F×c6 D×d2+ 17. R×d2 b×c6 18. Rc3 Fa6 19. Ce5 Tdc8 20. Cd3 Tc7 21. Cc5 Fc8 22. Tb2 Rf8 23. Thb1 Re7 24. f4 h6 25. g3 Rd6 26. Tb8 T×b8 27. T×b8 f5 28. a4 Re7 29. a5 Rf6 30. a6 g5 31. Rb4 g×f4 32. g×f4 Re7 33. Tb7 Rd6 34. Rc3 h5 35. h4, 1-0.

DEFENSE SICILIENNE
A. ROQUE CHIZELLE

1. e4 c5 2. Cf3 d6 3. d4 c×d4 4. C×d4 Cf6 5. Cc3 a6 6. Fg5 e6 7. f4 Fe7 8. Df3 Dc7 9. 0—0—0 Cbd7 10. g4 b5 11. F×f6 C×f6 12. g5 Cd7 13. a3 Tb8 14. Fh3 Cc5 15. Thg1 b4 16. a×b4 T×b4 17. f5 Db7 18. f6 g×f6 19. g×f6 Ff8 20. Dh5 T×b2 21. Tg7 Tb4 22. e5 Tc4 23. Fg2 d5 24. Ff3 Ce4 25. F×e4 d×e4 26.

Cdb5 a×b5 27. C×b5 Tc5 28. Cd6+ F×d6 29. T×d6 Tb5 30. Tg3 Tb1+ 31. Rd2 Db4+ 32. Tc3 e3+ 33. Rd3 Fa6+ 34. T×a6 Db5+ 35. R×e3 D×a6 36. Dg4 Te1+ 37. Rd2 T×e5 38. Dg2 Td5+, 0-1.
(Si 39. Re3 Da1.)

DEFENSE SICILIENNE
ZORN ROCHE

1. e4 c5 2. Cf3 Cc6 3. d4 c×d4 4. C×d4 g6 5. Cc3 Fg7 6. Fe3 Cf6 7. Fc4 Da5 8. 0—0—0 9. Fb3 d6 10. h3 Fd7 11. f4 C×d4 12. F×d4 Fc6 13. Cd5 C×d5 14. e×d5 F×d4+ 15. D×d4 Fd7 16. Tael Tfe8 17. Te3 Dc5 18. D×c5 d×c5 19. Tfe1 Rf8 20. c4 a6 21. Fd1 b5 22. Ff3 Tab8 23. b3 e6 24. d×e6 F×e6 25. c×b5 a×b5 26. g4 c4 27. b4 Tec8 28. Tc3 Tc7 29. Te6 Tb6 30. Fd5 Td7 31. Ff3 Td3 32. Te3 Td4 33. Te4 Tbd6 34. Rf2 T×e4 35. F×e4 Td2+ 36. Rg3 T×a2 37. Fc6 Tb2 38. f5 g×f5 39. g×f5 F×f5 40. F×b5 Tb3 41. T×b3 c×b3 42. Fc4 b2 43. Fa2 b1=D 44. F×b1 F×b1 45. Rf4 Re7 46. Re5 Rd7 47. Rd5 Rc7, 0-1.

GAMBIT DAME
BOUETTIER ROCHE

1. d4 d5 2. c4 e6 3. Cc3 Cf6 4. Fg5 Fe7 5. e3 0—0 6. Cf3 h6 7. Fh4 b6 8. c×d5 C×d5 9. F×e7 D×e7 10. C×d5 e×d5 11. Tc1 Fe6 12. Da4 c5 13. Da3 Tc8 14. Fb5 Db7 15. d×c5 b×c5 16. T×c5 T×c5 17. D×c5 Ca6 18. F×a6 D×a6 19. Da3 Dc4 20. Rd2 Dg4 21. Tg1 d4 22. C×d4 Dh4 23. Re1 Tc8 24. b3 D×h2 25. Rf1 Dc7 26. Re2 Dc3 27. Td1 Fc4+ 28. Rf3 Fd5+ 29. Rg3 Dc7+ 30. f4 Te8 31. b4 De7 32. Cf3 F×f3 33. R×f3 De4+ 34. Rf2 Dc2+ 35. Re1 D×g2 36. Td3 h5 37. Da4 Tc8 38. Dd1 Dg3+ 39. Rf1 Dh3+ 40. Rg1 Tc6 41. Td8+ Rh7 42. Rf2 Tg6 43. Re2 h4 44. Dd5 Tg2+ 45. Rd3 Dg4 46. De4+ f5 47. Dd5 De2+ 48. Rd4 Dd2+ 49. Rc4 D×a2+ 50. Rb5 D×d5+ 51. T×d5 h3 52. Td1 h2 53. Th1 Rg6 54. Ra6 Ta2+ 55. Rb7 Rh5, 0-1.

ATTENTION ! Les dirigeants de l'A.J.E.C. changent souvent d'adresse ! Surveillez celles de vos directeurs de tournois et des autres responsables de l'Association sur la 2^e page du C.D.E.

LES IX^{es} OLYMPIADES

DEFENSE DES DEUX CAVALIERS

EVARD

NIELSEN
(Norvège)

1. e4 e5 2. Cf3 Cc6 3. Fc4 Cf6 4. d3 Fe7 5. Cc3 0—0 6. 0—0 d6 7. h3 Ca5.

Un coup médiocre.

8. De2 ! ?.

Pour faire pression sur la colonne d, mais le coup théorique est 8. Fb3.

8. ... C×c4 9. d×c4 Ce8 10. Td1 Fd7 11. g4 ! ?.

Prenant un deuxième risque pour empêcher 11. ... f5 que pourtant je ne pourrai empêcher.

11. ... h5 12. Ch2 Fg5 !.

La semi-réfutation de ma stratégie.

13. Td3 F×c1 14. T×c1 f5 ! 15. e×f5 h×g4 16. h×g4 T×f5 17. Tg3.

Evidemment pas 17. g×f5 Dg5+ gagnant la Tour c1 par échec.

17. ... Tf7 18. Td1 g6 19. De3 Th7 20. Rg2 !.

Un coup qu'on ne voit que par correspondance, le seul qui puisse enrayer l'attaque noire sur la colonne h.

20. ... Fc6+ 21. Cd5 Cg7.



22. f4 ! ?.

Sacrifice momentané d'un pion, mais tout à fait nécessaire, sinon la position noire serait un rocher.

22. ... Dh4 23. Th3.

Forcé car si 23. Cf3 F×d5 24. c×d5 Dh6 ! gagne.

23. ... D×h3+ 24. D×h3 T×h3 25. R×h3 F×d5.

Il aurait mieux valu renoncer au gain du pion et éviter cet échange qui donne une initiative trop grande aux Blancs.

26. c×d5 e×f4 27. Td4 Tf8 28. Cf3 Tf6.

Un mauvais coup pour conserver le pion.

29. Rh4 Tf7 30. Rg5 Rh7 31. T×f4 T×f4 ?.

Le coup perdant. Il fallait conserver la Tour pour jouer la nullité. Une finale de Cavalier est toujours gagnante pour celui qui a un avantage de position.

32. R×f4 Rh6 33. Cg5 ! Ce8.

Les variantes sont nombreuses, mais aucune ne permet aux Noirs d'éviter la perte d'un pion.

34. Cf7+ Rg7 35. Cd8 Cf6 36. Ce6+ Rf7 37. C×c7 a6 38. c4 Cd7 39. Ce6 Ce5 40. b3 Rf6 41. g5+ Re7 42. Re4 Cf7 43. b4 b6 44. Rd4 Ce5 45. c5 b×c5.

Perd rapidement, mais que faire ?

46. b×c5 Rd7 47. c6+ ! Rc8.

Une nouvelle surprise pour les Noirs. Si 47. ... C×c6 48. d×c6 R×e6 49. a3 ! a5 50. a4 (zugzwang) d4 51. Rc5 gagne.

48. Cc5 !.

Le seul coup gagnant. Si 48. ... d×c5 49. R×e5 gagne facilement.

48. ... Cf3+ 49. Re3 C×g5 50. C×a6 Ch7 51. a4 Cf6 52. Cb4 g5.

Une jolie variante était 52. ... Rc7 53. a5 C×d5+ 54. C×d5+ R×c6 55. a6 g5 (forcé) 56. Rf3 g4+ (forcé) 57. R×g4 et en raison du zugzwang le Roi noir doit quitter le carré du pion a.

53. a5 abandonne.

La suite aurait pu être 53. ... Rc7 54. Rf3 (zugzwang) Rc8 (sinon le pion g est perdu) 55. a6 Rb8 (forcé) 56. Rg3 et le zugzwang fait perdre aux Noirs le pion g5, après quoi le gain est facile.

EVARD.

DEFENSE NIMZOVITCH

IDEMA

EVARD

(Hollande)

1. d4 Cf6 2. c4 e6 3. Cc3 Fb4 4. e3 0—0 5. Fd3 d5 6. Cf3 c5 7. 0—0 d×c4 8. F×c4 Cc6 9. Fd3 c×d4 10. e×d4 Fe7 11. a3 b6 12. Te1 Fb7 13. Fc2 Tc8 14. Dd3 g6.

Une position connue.

15. Fb3 Ca5 16. Fa2 Cd5.

Idema estime que 16. ... F×f3 17. D×f3 ! D×d4 donnait aux Noirs une position favorable. Mais j'ai eu peur de l'attaque qui en résultait.

17. Fh6 Te8 18. Ce5 Ff8.

Si 18. ... C×c3 ? 19. C×f7 ! et gagne.

19. F×f8 T×f8 20. Ce4 Cf4 21. De3 F×e4 22. D×e4 Cd5 23. C×f7.

Une combinaison incorrecte sans doute.

23. ... T×f7 24. D×e6 Cc4 25. Tac1 b5.

Mais je n'ai pas trouvé la réfutation. Il fallait jouer 25. ... Cf4 26. De4 b5 27. a4 a6 28. g3 Cd5 29. De6 Cc7 et les Noirs ont gagné un temps précieux pour leur défense car 28. g3 n'avance guère les Blancs. Etait-ce toutefois gagnant ?

26. a4 Cc7.

Ici 26. ... Cf4 27. Da6 pose des problèmes aux Noirs.

27. Dh3 !.

La clé de la nullité.

27. ... a6 28. b3 Cd6 29. b4 Cc4 30. a×b5 a×b5 31. T×c4 ! b×c4 32. F×c4 Ce8 33. F×f7+ R×f7 34. D×h7+ Cg7 35. Dh3 Tc4 36. Df3+ ! Rg8 37. Dd3.

Si 37. Db3 Dd5 ! regagne aussi un pion.

37. ... T×d4 38. D×g6 T×b4 39. g3 Tb2 40. De4 Dd2 41. De3 Dd5 42. h4 Tb8 43. De5 Db3 nulle.

EVARD.

ESPAGNOLE

MITCHELL

EVARD

(Angleterre)

1. e4 e5 2. Cf3 Cc6 3. Fb5 a6 4. Fa4 Cf6 5. 0—0 Fe7 6. Te1 b5 7. Fb3 0—0 8. c3 d6 9. h3 Cb8 10. d4 Cbd7 11. Cbd2 Fb7 12. Fc2 c5 13. Cf1 Te8 14. Cg3 Ff8 15. d5 g6 16. Fg5 h6 17. Fe3 Rh7 18. Ch2 Fg7 19. Dd2 Cg8 20. a4 Cb6 21. a×b5 a×b5.

Une faute d'inattention. Il fallait jouer 21. ... Cc4.

22. b3 ! Dd7 23. Fd3 C×d5.

Combinaison désespérée car les Blancs vont contrôler la colonne a et gagner la partie.

24. T×a8 T×a8.

A envisager 24. ... F×a8.

25. e×d5 f5 26. c4 !.

La réfutation.

26. ... f4 27. F×f4 e×f4 28. Ch5 b4 29. Te6 abandonne.

EVARD.

ESPAGNOLE

TRAVI

EVARD

(Brésil)

1. e4 e5 2. Cf3 Cc6 3. Fb5 f5 4. Cc3 f×e4 5. C×e4 d5 6. C×e5 d×e4 7. C×c6 Dd5.

La discussion reste ouverte sur la valeur respective de 7. ... b×c6, 7. ... Dg5 et 7. ... Dd5.

8. c4 Dd6 9. C×a7+ Fd7 10. F×d7+ D×d7 11. Dh5+ Rd8.

Une suggestion d'Euwe qui trouve sa réfutation dans la présente partie.

12. Da5 Ce7 13. Cc6+ D×c6 14. D×a8+ Cc8 15. 0—0 Fe5.

C'est sur ce coup que j'avais fondé toute ma combinaison de sacrifice de la qualité. Je pensais 16. d4 impossible. Mais...

16. d4 ! Fa7.

A tout prendre il valait encore mieux jouer 16. ... e×d3 e.p. J'ai espéré ici gagner la Dame blanche.

17. Fg5+ Rd7 18. Fe3 Tf8.

Essayant de compliquer car rien ne va.

19. d5 Da6 20. c5 c6 21. Tfd1 Rc7 22. d×c6 abandonne.

EVARD.

ESPAGNOLE

WIEDENHOFER

PINSON

(Australie)

1. e4 e5 2. Cf3 Cc6 3. Fb5 a6 4. Fa4 Cf6 5. 0—0 Fe7 6. d4 e×d4 7. e5 Ce4 8. C×d4 C×d4 9. D×d4 Cc5 10. Cc3 0—0 11. Fe3 d6 12. Tad1 Fe6 13. Fb3 C×b3 14. a×b3 d×e5 15. D×e5 Fd6 16. Dh5 Dc8 17. Td2 Ff5 18. Cd5 De6 19. c4 Tad8 20. h3 c6 21. Cf4 F×f4 22. F×f4 T×d2 23. F×d2 Dd6 24. Fe3 Dg6 25. D×g6, 0,5-0,5.

ANGLAISE

PINSON

KARKER

(R.F.A.)

1. Cf3 Cf6 2. c4 c5 3. d4 f×d4 4. C×d4 e6 5. g3 Dc7 6. Cc3 Fb4 7. Db3 Cc6 8. C×c6 F×c3+ 9. D×c3 D×c6 10. f3 d5 11. c×d5 D×c3 12. b×c3 C×d5 13. e4 Ce7 14. Fe3 Fd7 15. Fe2 0—0 16. 0—0 Tf8 17. c4 e5 18. Tfd1 Fe6 19. Tac1 Cc6 20. Td2 f6 21. Rf2 Tc7 22. c5 a6 23. Fc4 F×c4 24. T×c4 Td8 25. Re2 Tcd7 26. Tb2 Rf7 27. Tc3 Te8 28. Tcb3 Tee7 29. Tb6 Re8 30. Td2 Rd8 31. Td5 h6 32. Rd3 Rf7 33. Fd2 Rc8 34. Fc3 Td8 35. Rc4 Te7 36. Tb2 Ce7 37. T×d7 T×d7 38. Td2 T×d2 nulle, 0,5-0,5.

CARO KANN

KAMBER

PINSON

(Israël)

1. e4 c6 2. d4 d5 3. Cc3 d×e4 4. C×e4 Cf6 5. C×f6+ g×f6 6. c3

Dd5 7. Ce2 Cd7 8. Cf4 Dd6 9. Fc4 Cb6 10. Fb3 Fh6 11. Df3 Fd7 12. Fe3 f5 13. Cd3 Fxe3 14. Dxe3 Cd5 15. De5 Dxe5 16. dxe5 Tad8 17. 0—0—0 e6 18. Td2 Fc8 19. Tg1 Ce7 20. f4 Cg6 21. g3 Re7 22. Cel Txd2 23. Rx d2 f6 24. Cf3 Td8+ 25. Re3 c5 26. ex f6 Rxf6 27. Td1 Txd1 28. Fxd1 e5 29. fxe5 Cxe5 30. Cxe5 Rx e5 31. c4 nulle, 0,5-0,5.

DEFENSE SICILIENNE
ESPINOZA **JAVELLE**
 (Chili)

1. c4 e5 2. Cf3 e4 3. Cd4 Cc6 4. Cc2 Cf6 5. Cc3 Fc5 6. a3 a5 7. g3 Ce5 8. Fg2 Cxc4 9. b3 Ce5 10. Cxe4 Cxe4 11. Fxe4 d5 12. **(Fh)** Fe7 13. f4 Cg4 14. h3 Cf6 15. 0—0—0 16. Fb2 Ce4 17. Rh2 Ff6 18. Ex f6 Dxf6 19. Ce3 c6 20. Dc2 Tfe8 21. Cg4? Fxg4 22. hxg4 Cg5! 23. fxg5 Txe2+, 0-1.

DEFENSE FRANÇAISE
PLANTA **JAVELLE**
 (Hollande)

1. e4 e6 2. d4 d5 3. Cd2 c5 4. Cgf3 Cc6 5. ex d5 ex d5 6. Fb5 Fd6 7. dxc5 Fxc5 8. 0—0—0 Cge7 9. Cb3 Fd6 10. c3 Fg4 11. Cbd4 0—0 12. Da4 Dd7 13. Rh1 a6 14. Fe2 Tad8 15. Fe3 Tfe8 16. Tfe1 Fc7 17. Tad1 Cf5 18. Cxf5 Fxf5 19. Cd4 Dd6 20. g3 Cxd4 21. Dxd4 Dc6 22. Rg1 h6 23. Dc5 Te6 24. Dxc6, 0,5-0,5.

INDIENNE-ROI
JAVELLE **KANDEL**
 (U.S.A.)

1. e4 d6 2. d4 g6 3. Cc3 Fg7 4. Cf3 c6 5. Fe2 Cf6 6. 0—0—0 7. a4 Dc7 8. h3 e5 9. Tel ex d4 10. Cxd4 Cbd7 11. Cb3 Te8 12. Ff1 a5 13. Fg5 Cb6 14. Dd2 Fe6 15. Tad1 d5 16. Ff4 De7 17. De3 Db4 18. Fc7 Cfd7 19. Dg3 d4 20. Fd6 c5 21. Cb5 Cxa4 22. C3xd4! Fxd4 23. c3!! Fxf2+ 24. Dxf2 Dxb2 25. Df3 Cdb6 26. Ff4 f5 27. ex f5 Fxf5 28. Dxb7 Da2 29. Cd6, 1-0.

LE JEU INTERNATIONAL

CHAMPIONNAT D'EUROPE
PAR CORRESPONDANCE
 EU-I-855

OUVERTURE REGULIERE
GLOWATZKY **BUSSQUIST**
 (R.F.A.) (Suède)

1. Cf3 f5 2. c4 g6 3. g3 Fg7 4. d4 c6 5. Fg2 d6 6. 0—0 Ch6. Ce coup est joué avec l'idée d'installer le C en f7 d'où il contrôlera la case e5 et aussi de ne pas obstruer la diagonale du Fg7. Ce plan était souvent adopté autrefois. Il semble pourtant que le coup habituel 6. Cf6 doive être préféré.

7. Cc3 0—0 8. b4 e5 9. dxe5 dx e5 10. Db3 Cf7 11. Td1 De7. En liaison avec le coup suivant, ceci doit être considéré comme une perte de temps. 12. b5 Df6 13. Fa3 Td8 (une erreur; Te8 s'imposait) 14. Txd8 Dxd8 15. Td1 Df6 16. bxc6. A considérer aussi: 16. c5, d'où la réponse 16. ... Fe6 aurait conduit à l'échange tactique 17. bxc6 Fxb3 18. cxb7 Dc6 19. Cxe5 Dxb7 20. Fxb7 avec une bonne fin de partie pour les Blancs dans toutes les variantes.

16. ... bxc6 17. c5 Rh8. Les Noirs veulent écarter leur R de l'action de la D blanche sur la diagonale b3—g8.



18. Cd5!! cxd5 19. Cg5!! Cxg5. Ce puissant double sacrifice de C donne à cette partie d'autant plus de valeur qu'on ne connaît guère de précédent. Comme le montre une analyse approfondie, les Noirs ne peuvent s'en sortir qu'avec une position de fin de partie très mauvaise et toujours un pion de moins. Leur retard de développement et la faiblesse de la dernière rangée se trouvent pénalisés. Par exemple après 18. Cd5!! cxd5 (forcé! si 18. ... Fe6 19. Db7) 19. Cg5!! Cd8 20. Fxd5

Cc6 21. Fxc6 Cxc6 22. Cf7+ Rg8 23. Ch6+ Rf8 24. Td6! gagne. 20. Dxd5 Cc6 21. Dxc6 Dxc6 22. Fxc6 Tb8 23. Td8+ Ff8 24. Txf8+ Rg7 25. Td8 Ce6 26. Td2. Les Blancs pouvaient gagner par 26. Txc8 Txc8 27. Fd7 Txc5 28. Fxe6 car la paire de F est supérieure à la T.

26. ... Cd4 27. Fa4 Fa6 28. Fd1 Tb1 29. Rg2 Fb5 30. Fb2 Cc6 31. f4 abandonne.

Extrait de Schach Echo 1978 n° 17, page 266. Notes de Hermann Heemsoth (Brème).

MATCH
TELEGRAPHIQUE MONDIAL 1976

Il s'agit d'un match avec début imposé en reprenant une partie célèbre Capablanca-Dr Emile Lasker (New-York 1924).

Rédaction du journal
KURGBIET KRIM (Yalta)

Rédaction du journal SOTSCHI (Mer Noire)

1. d4 d5 2. c4 c6 3. cxd5 cxd5 4. Cf3 Cf6 5. Cc3 Cc6 6. Ff4 e6 7. e3 Fe7 8. Fd3 0—0 9. 0—0 Ch5 10. Fe5 f5 11. Tc1 Cf6.

C'est à partir de cette position connue — les chances étant estimées égales — que le match commença.

12. Ff4.

Dans la partie Capablanca-Lasker, la suite fut: 12. Fxf6 gx f6! 13. Ch4 Rh8 14. f4 Tg8 15. Tf3 Fd7 16. Th3 Fe8 avec égalité. Les joueurs de Krim ont choisi au 12^e coup une voie qui semble aujourd'hui meilleure.

12. ... Fd7 13. a3 Tc8 14. Cd2 Ce4.



15. Fxe4.

L'échange du « bon F » paraît paradoxal. Les variantes suivantes montrent pourtant que d'autres coups n'apportent aucun avantage aux Blancs:

a) 15. f3 Cxc3 16. Txc3 g5 17.

Fg3 f4 et les Blancs sont réduits à la défensive.

b) 15. Ccxe4 fxe4 16. Fb1 Cxd4! 17. Txc8 Fxc8! et 18. Cxe4 échoue car 18. ... dxe4 19. Dxd4 Dxd4 20. ex d4 Txf4 et les Noirs gagnent.

c) 15. Cdx e4 fxe4 16. Fb1 Ff6 17. f3 Fxd4! 18. ex d4 Txf4 19. fxe4 Txf1+ 20. Dxf1 Dh4 avec avantage aux Noirs.

15. ... fxe4.

Plus faible est dxe4 à cause de 16. Cc4.

16. Cb3 Tf7?.

Ce piège stratégique que tendent les Noirs ne fonctionne pas et donne finalement l'avantage aux Blancs; il était préférable de jouer 16. ... h6.

17. Cc5 e5!?

Il en résulte d'innombrables complications. La position semble dangereuse pour les Blancs, mais les joueurs de Krim s'en tirent habilement.

18. Cxb7! Db6 19. dxe5 Dxb7 20. Dxd5 Fe8 21. Cxe4.

On pouvait aussi envisager 21. b4 et 21. Tc2.

21. ... Dxb2 22. De6 Db7 23. Cd6. L'attaque 23. Dg4 suivi de Fg3 et f4 n'est pas claire. Après 23. ... Fxa3 24. Tb1 Da8, le pion noir a pouvait à la longue devenir dangereux.

23. ... Fxd6 24. ex d6 Fd7 25. Da2 Rf8 26. Fg3.

Empêche Txf4 et prépare le déferlement des pions au centre.

26. ... Te8 27. h3 Da6 28. Tc3 Tf5 29. Dc2 Rg8 30. Tc1.



30. ... Tc8?.

Le C est maintenant cloué et le pion e peut avancer; meilleur était donc 30. ... Cd8 31. Tc7 Tf7 (en effet, 32. Dc5 échoue à cause de 32. ... Ce6) 32. Dxa7 Cxc7, et une victoire des Blancs eût été très laborieuse.

31. e4 Tff8.

Les Noirs veulent se libérer par Cd4.

32. Da2+ Rh8 33. Dd5 Db6 34. Rh2 h6 35. f4 Cb8.

Maintenant les Blancs peuvent s'emparer de la 7^e rangée, le jeu prend un caractère très aigu.

36. e5 T×c3 37. T×c3 Db2 38. Tc7 De2 39. Db7 Ff5 40. D×a7 Fe4 41. Df2 Dd3.

Les pions libérés e5 et d6 constituent la force des Blancs ; l'un d'eux sera pourtant sacrifié pour obtenir un jeu harmonieux des pièces blanches.

42. e6 Ca6.

Si 42. ... D×d6 43. f5 Dd5 44. Db2 Tg8 45. Fe5 et les Noirs sont en très grand péril.

43. Ta7 D×d6 44. f5 Dc6 45. Dd4 Tg8 46. T×a6 D×a6 47. D×e4 D×a3 48. Fe5 De7.



49. Dg4.

Avec la menace Dg6 suivi de D×h6 mat ; si 49. ... Tf8 50. Dg6 Rg8 51. f6 T×f6 52. F×f6 D×f6 53. D×f6 g×f6 54. Rg3 et gagne.

49. ... De8 50. Df4 Rh7 51. De4 Da8 52. Dg4 !.

Ici les Noirs peuvent se trouver en position de zugzwang, par exemple 52. ... De8 53. h4 Rh8 54. f6 g×f6 55. F×f6+ Rh7 56. De4+ Tg6 57. h5, ou bien 56. ... Dg6 57. Db7+ Tg7 58. D×g7+ gagne. De toute façon, 52. ... De8 est mauvais car : 53. h4 h5 54. Dg5 Rh8 55. Dh6 mat, ou 54. ... g6 55. f6 ! D×e6 56. Ff4 et le mat est imparable.

52. ... g6 53. Db4.

Menacé De7 suivi du mat ; si 53. ... Da7 54. f6 Te8 55. f7 T×e6 56. Df8 avec mat imparable.

53. ... Te8 54. F×g6+ abandonne.

Car après 54. ... R×g6 55. Dg4+ suivi du mat, et si 54. ... Rg8 55. Dh4 T×e6 56. D×h6 Tf6 57. Dh7+ Rf8 58. Fd6+ suivi du mat.

Cette partie apporte une contribution précieuse à la théorie de la défense Slave du gambit Dame ; son milieu est

un rude combat, riche en combinaisons et sa fin est pleine d'enseignements.

Extrait de Schach-Echo n° 8 de 1977 page 118. Commentateur Hermann Heemsoth (Brême).

VIII^e OLYMPIADE -- PRELIMINAIRES

DEFENSE EST-INDIENNE

B. WIKSTROM
(Suède)

J. BATA
(Hong.)

1. d4 Cf6 2. c4 g6 3. Cc3 Fg7 4. e4 d6 5. Cf3 0—0 6. Fe2 e5 7. 0—0 Cc6 8. d5 Ce7 9. Ce1 Cd7.

Jusqu'ici comme dans la partie Youdovitch-Arnind (tournoi du 25^e anniversaire de l'association allemande des joueurs par correspondance) où les Blancs poursuivirent par 10. Cd3 f5 11. Fd2. Ici, les Blancs installent autrement leur FD.

10. Fe3 f5 11. f3 f4 12. Ff2 g5 13. Cd3 Cf6 14. c5 Cg6 15. Tc1 Tf7 16. Dc2 g4 ?.

Dans l'esprit de cette variante, les Blancs opèrent à l'aile Dame et les Noirs à l'aile Roi. Les deux parties s'efforcent d'effectuer une percée avec les pions. Mais le dernier coup des Noirs est une faute positionnelle sensible. Le coup g5—g4 sans le coup préparatoire h7—h5 n'est à sa place que quand sur F×g4 les Noirs peuvent répondre C×e4, comme ce fut le cas dans la partie précitée. C'est pourquoi la préparation 16. ... h5 était nécessaire.

17. F×g4 F×g4.

Il est douteux que C×g4 soit meilleur.

18. Cb5 a6 19. Ca3.

La même manœuvre que dans la partie Youdovitch-Arnind, mais dans des circonstances plus favorables pour les Blancs.

19. ... Ff8 20. Cc4 F×e2 21. D×e2 Ce8 22. Tc3 Dg5 23. Rh1 Cf6 24. Cd2 Fe7 25. Tb3 !.

Maintenant les suites de l'omission du 16^e coup des Noirs sont claires : leurs entreprises à l'aile Roi ne trouvent pas d'objectifs valables car les pièces blanches sont très bien postées pour la défense. Par contre les Blancs ont de fortes menaces à l'aile Dame, leur dernier coup pouvant déjà conduire à du gain de matériel.

25. ... Tb8 26. c6.

Par 26. c×d6 c×d6 27. Fa7 les Blancs pouvaient gagner le Pb7. Après 27. Fa7 Tb8 28. T×b7 Cg4 les Noirs auraient toutefois obtenu une certaine

initiative. Bien qu'il soit douteux que ce contre-jeu eût été une compensation suffisante pour le P, les Blancs évitent cette possibilité et envisagent un sacrifice de pièce pour trois pions passés dont l'un déjà sur la 6^e rangée ! Certes, un plan prometteur et aussi correct. D'autre part, les Noirs font mieux d'accepter le sacrifice, car ils ne sont pas non plus sans perspectives dans la position compliquée qui en résulte



26. ... b6 27. Cb4 a5 28. Ca6 Tc8 29. C×c7 T×c7 30. F×b6 Tc8 31. F×a5 Cg4 32. Fb6.

32. Cc4 avec pression sur d6 paraît être plus fort.

32. ... Fd8 !.

Semblerait une faute à cause de la réponse blanche.

33. Da6.

Les Noirs ne sont-ils pas maintenant perdus ? Sur 33. ... Ce7 les Blancs capturent le pion d6 par 34. F×d8 T×d8 35. c7, et 4 pareils pions passés doivent gagner ! Sur le coup de T suivant les Blancs regagnent la pièce sacrifiée et conservent 2 pions de plus !



33. ... Tb8 ! 34. c7 ?.

Egalement après les meilleurs 34. Cf3 De7 ou 34. Fg1 T×b3 la position noire était tenable. Mais après le coup du texte, le changement de décors est complet.

34. ... F×c7 35. F×c7 T×b3 36. Dc8+ Rg7 37. Cf3.

Ce n'est pas une bêtise ! Les Blancs remarqueraient trop tard que regagner la

pièce leur coûtait trop cher : la Tb3 excellemment postée pour l'attaque et la défense a disparu, leur D et leur F sont éloignés de leur R et l'attaque noire qui paraissait jusqu'à présent inoffensive est devenue décisive : 1) 37. C×b3 f3 ! (est également bon 37. ... Ce3 38. Tf2 Dh4 39. g3 Dh5 ! ou 38. Tg1 f3 39. g×f3 Dh5) a) 38. g×f3 C×h2 39. R×h2 Tf4 ; b) 38. g3 Dh5 39. h4 C×h4 ; 11) 37. a×b3 f3 ! a) 38. C×f3 Dh4 ! (38. ... Cf2+ 39. Rg1 T×f3 ou 39. T×f2 Dc1+ 40. Cg1 T×f2 mènent aussi au gain, mais le joli coup de Dame décide plus rapidement) 39. h3 T×f3 ! ; b) 38. g×f3 D×d2 39. D×g4 T×c7.

37. ... T×f3 38. g×f3 Ce3 39. Tf2 Dh4 40. Rg1.

Après 40. Te2 Dh5 41. Tf2 Ch4 la position blanche n'est pas tenable non plus.

40. ... Ce7 !.

Afin de libérer la colonne « g » pour la TN. Les Blancs sont sans défense contre cela. La plus jolie variante, mais pas plus favorable pour les Blancs, était 41. Da6 Rh6 ! et maintenant soit 42. D×d6+ Tf6 43. D×e5 Tg6+ 44. Rh1 D×f2 45. D×f4+ Rh5, soit 42. De2 Tg7+ 43. Rh1 Cef5 ! 44. e×f5 T×c7 45. Dd2 Tc1+ ! 46. D×c1 D×f2, etc., mais les Blancs avaient abandonné dès 40. ... Ce7.

(Commentaires du Dr G. NEGYESY dans « Fernschach » de février 1975.)

VII^e OLYMPIADE 1972-74 DEFENSE SICILIENNE

MAJSTOROVIC
(Youg.)

OZSVATH
(Hong.)

1. e4 g6 2. d4 Fg7 3. Cc3/c5.

Tous les chemins conduisent à Palerme ! Du moins dans certaines variantes de la défense Moderne ou de la Pirc qui peuvent conduire au Dragon de la Sicilienne.

4. Cf3 c×d4 5. C×d4 Cc6 6. Fe3 Cf6 7. Fc4 0—0 8. Fb3 d6 9. f3 Fd7 10. Dd2 Tc8.

Par intervention de coups la partie est rentrée dans une variante à la mode. Le coup du texte a mal tourné pour les Noirs dans la deuxième partie du ré-

N'oubliez pas de faire parvenir vos résultats à la direction des tournois dès qu'ils sont acquis.

cent match Karpov-Kortchnoï 1974. 10. ... Da5 11. 0—0—0 Tfc8 est considéré comme le plus précis.

11. 0—0—0 Ce5 12. h4 a5.

Une suite douteuse qui va être couronnée d'un succès inespéré. Dans la partie précitée, Kortchnoï avait poursuivi par 12. ... Cc4 13. Fxc4 Txc4 14. h5 Cxh5 15. g4 Cf6 16. Cde2 ! et les Blancs qui ne craignent plus de mauvaises surprises en c3 ont d'excellentes perspectives d'attaque.

13. g4 ?.

Après ce coup, les Noirs s'emparent de l'initiative. Il fallait poursuivre par 13. a4 ! et si Cc4 14. Fxc4 Txc4 15. b3 ! Tc8 16. Cdb5 avec un gros avantage blanc.

13. ... b5 ! 14. h5.

Si 14. Ccxb5 Cxf3 !.

14. ... a4 15. Fd5 b4 16. Cce2 Cx d5 17. eXd5 Cc4 18. Dd3.



18. ... b3 !.

Les Noirs sont les premiers au rendez-vous !

19. aXb3 aXb3 20. hXg6 hXg6 21. Tde1 Db6 22. Fh6 Da5 23. c3 Cx b2 ! 24. De3.

Ou 24. Rxb2 Da2 + 25. Rc1 b2 +, etc.

24. ... Cc4 25. abandonne. S. Z.

LA COUPE LATINE II

4^e ECHIQUIER DEBUT ROUMAIN

DEMIAN X. STEINER
(Roumanie) (Suisse)

1. Cc3 d5 2. d4 Cf6 3. Fg5 Ff5 4. Fxf6 eXf6 5. e3 c6 6. Fd3 Fxd3 7. Dxd3 Fb4 8. Cge2 0—0 9. 0—0 Cd7 10. e4 Cb6 11. eXd5 cXd5.

Cette position centrale s'avérera difficile à tenir. Mieux est 11. ... CXd5 12. CXd5 DXd5 13. a3 Fe7 14. c4 Dd7 15. Tfd1 f5 16. Tac1 Ff6 17. Cc3 Tfd8 =, Demian-Palmo, Eu FSM XV,

12. Cd1 Te8 13. Ce3 Fd6 14. a4 Tc8 15. b3 a5 16. Tfc1.

Plus dynamique est 16. c4.

16. ... g6 17. c4 dXc4 18. bXc4 f5 19. g3 f4 !.

Cherchant à ouvrir des lignes pour un contre-jeu sur l'aile Roi.

20. gXf4 Fb8 21. Tcb1 g5 22. f5 Tc6 23. Cg3 Th6 24. Tb5 Th4 25. Cd5 CXd5 26. TXd5 Df6 27. Dd2 Ff4.

Achète « Tournoi de l'Empereur 1867 » par Ferry d'Esclande et Arnous de la Rivière, « Tournoi de San Sebastian 1911 » par Henri Delaire, Bulletins de la F. F. E. de 1924 à 1940.

Faire offre à Lecomte, rue Richard-Silbert, 80260 RUBEMPRE.



Après 27. ... Dh6 il pourrait suivre 28. f6 Ff4 29. Te1 Tf8 30. Dxa5 Txh2 31. Td8 Fxg3 32. Txf8 +.

28. Dxa5 Fxg3 29. hXg3 TXd4 30. Db5 Tde4 31. Tad1 Rg7 32. Td6 De5 33. f6 +.

Un P apparemment sans valeur mais... 33. ... Rh6 34. Dxb7 Df5 35. Db1 Df3 36. T6d3 Te3 37. c5.

Pour avoir la possibilité Td6 après 37. ... TXd3 38. TXd3 Dxf6.

37. ... T8e4.

Menace Th4 avec encore l'échec perpétuel en vue.

38. Txe3 Txe3 39. Te1 Td3 40. a5 Td2 41. Tf1 Dd5.

Les PB sont en danger mais le RN va l'être aussi.

42. Db8 Dxc5 43. Dg8 De5 44. Dxf7 abandonne. J. DEMIAN.

10^e ECHIQUIER

DEFENSE DES DEUX CAVALIERS

GRASSIA

NEGOESCU

(I)

(R)

1. e4 e5 2. Cf3 Cc6 3. Fc4 Cf6 4. Cg5 d5 5. eXd5 Ca5 6. Fb5+ c6 7. dXc6 bXc6 8. Fe2 h6 9. Cf3 e4 10. Ce5 Fd6 11. f4 eXf3 12. Cxf3 0—0 13. 0—0 c5 14. Cc3 Cc6 15. b3 a6 16. Fb2 Dc7 17. h3 Te8 18. Fc4 Ce7 19. a4 Fb7 20. Ch4 Fe5 21. Tb1 Fd4+ 22. Rh1 Dg3 23. Cf3 Cg6 24. Te1 Cf4 25. Txe8+ Txe8 26. Df1 Cxg2 ! 27. Cd5 Dxh3+ 28. Ch2 Ce4 29. Dxf7+ Rxf7 30. Fxd4 Cxd2 31. Cf4+ Cxc4 32. Cxh3 Cf4+ 33. Cf3 Cd2 34. Tc1 Fxf3+ 35. Rh2 Te2+ 36. Rg3 Ch5+ 37. Rh4 Te4+ 38. Cf4 Txf4+ 39. Rh3 Cxd4, 0-1.

4^e ECHIQUIER

DEFENSE DES DEUX CAVALIERS

PALMIOTTO

CUNHA

(I)

(P)

1. e4 e5 2. Cf3 Cc6 3. Fc4 Cf6 4. Cg5 d5 5. eXd5 Ca5 6. Fb5+ c6 7. dXc6 bXc6 8. Fe2 h6 9. Cf3 e4 10. Ce5 Fd6 11. f4 eXf3 12. Cxf3 0—0 13. d4 Dc7 14. 0—0 a6 15. c4 c5 16. d5 Fg4 17. Cbd2 Tfe8 18. h3 Fh5 19. Fd3 Fg3 20. Cb3 Cb7 21. Fd2 Ce4 22. Dc2 f5 23. Fe3 Te7 24. Tad1 Td8 25. Cbd2 Tde8 26. a3 a5 27. Cb1 Cbd6 28. b4 aXb4 29. aXb4 Cb7 30. b5 g5 31. Rh1 Fh4 32. Fxe4 f4? 33. d6 ! CXd6 34. Fd5+ Rg7 35. Fc1 Te2 36. Fb2+ Rf8 37. Dc3, 1-0.

4^e ECHIQUIER

DEBUT BIRD

X. STEINER

DEMIAN

(Suisse)

(Roumanie)

1. f4 Cf6 2. Cf3 g6 3. b3 Fg7 4. Fb2 0—0 5. e3 c5 6. Fe2 Cc6 7. 0—0 d5 8. Ce5 Fd7.

Cette ligne de jeu due à Botvinnik est, comme d'habitude, très harmonieuse. Après 9. d3 Ce8 10. Cxc6 Fxc6 11. Fxg7 Cxg7 les Noirs sont mieux, David-Botvinnik, Leningrad 1938.

9. d4.

Ne va pas avec Fb2 ainsi que la suite.

9. ... Db6 10. c3 Tad8 11. Cd2 Ff5 12. Fa3 cXd4 13. cXd4.

Les Noirs ont l'avantage après 13. Cxc6 bXc6 14. Fxe7 dXc3 15. Fxf8 Rxf8 16. Cf3 Dxe3+.

13. ... Cb4 14. Cdc4 dXc4 15. Cxc4 De6.

Et pas 15. ... Db5 16. Ce5 Db6 17. Cc4 =.

16. Fxb4 Cd5 17. Fd2 b5 18. g4. Plus tranquille mais avec encore l'avantage aux Noirs est 18. Ce5 f6 19. g4 Fe4 20. Cd3 Fxd3 21. Fxd3 Cxe3 22. De2 Dxg4+ 23. Dxg4 Cxg4 24. Fxb5 f5.



18. ... Cxe3.

L'activité des pièces noires doit être exploitée maintenant. Ne mène à rien 18. ... bXc4 19. gXf5 gXf5 20. Fxc4 Cxe3 21. Fxe6 Cxd1 22. Fxf7+ Rxf7 23. TaXd1 Fxd4+ 24. Rg2 Td5 =.

19. gXf5.

Si 19. Cxe3 Fxd4 20. Dc1 Fe4 21. Fa5 (ou 21. Td1 Fb7 22. Rf2 [22. Rf1 De4 23. Dc7 Dh1+ 24. Rf2 Dg2+] 22. ... Tc8 23. Da3 Tc3 24. Tac1 Txe3) 21. ... Fd3 22. Rf2 Fxe2 23. Rxe2 Tc8 24. Dd2 Tc2 ! ±.

19. ... CXd1 20. Fxe6 Fxd4+ 21. Ce3 Cxe3 22. Fxe3 Fxe3+ 23. Rh1 fXe6 24. Fxb5 Fxf4 25. Tad1 e5 26. Td7 Txd7 27. Fxd7 Tf6.

De la technique mais pas simple.

28. Te1 Td6 29. Fb5 Rf7 30. Rg2 Rf6 31. h3 Rf5 32. Te2 e4 33. Fc4 h5 34. Rf2 g5 35. Rg2 e6.

Prépare la pénétration.

36. Fb5 Td3 ! 37. Fxd3 eXd3 38. Te1 d2 39. Td1 Re4 40. abandonne. V. DEMIAN.

2^e ECHIQUIER

DEFENSE DES DEUX CAVALIERS

JAVELLE

ROTARIU

(F)

(R)

1. e4 e5 2. Cf3 Cc6 3. Fc4 Cf6 4. Cg5 d5 5. eXd5 Ca5 6. Fb5+ c6 7. dXc6 bXc6 8. Fe2 h6 9. Cf3 e4 10. Ce5 Fd6 11. d4 eXd3 12. Cxd3 Dc7 13. b3 0—0 14. Fb2 Ff5 15. h3 Tad8 16. 0—0 Tfe8 17. Cd2 Cd5 18. Fg4 Fxd3 19. cXd3 Cf4 20. d4 c5 21. Cf3 cXd4 22. Cxd4 Fe5 23. Te1 Db7 24. Ff3 Db6 25. Dd2 f6 26. Fc3 Cc6

29. F×d2 C×h3+ 30. g×h3 F×a1
31. T×a1 Dd8 32. F×h6 g×h6 33.
Fb5 Dd2 34. Fc4+ Rg7 35. a4 f5 36.
Rg2 Dg5+ 37. Rf3 Dh4 38. Tg1+
Rf6 39. Rg2 De4+ 40. Rh2 h5 41.
Tg3 f4 42. Tc3 Rg5 43. Fb5 f3 44.
Te3 Dd5 45. Ff1 Rf4 46. Td3 Df5 47.
Te3 a5 48. Fd3 Dd5 49. Ff1, 0,5-0,5.



5° ECHIQUIER

BABO **ESPAGNOLE** **SAYOVITS**
(Portugal) (Belgique)

1. e4 e5 2. Cf3 Cc6 3. Fb5 a6 4.
Fa4 Cf6 5. 0—0 Fe7 6. Te1 b5 7. Fb3
0—0 8. c3 d6 9. h3 Ca5.

La variante Tchigorine qui tient toujours le coup dans les fortes compétitions.

10. Fc2 c5 11. d4 Dc7 12. Cbd2 Cc6.

Et les Blancs doivent se décider soit à l'échange d×e5, soit à la fermeture du centre par d5, soit à laisser les Noirs échanger en d4.

13. d5.

Karpov a remis à la mode cette suite considérée comme inoffensive pour les Noirs.

13. ... Cd8.

Ou 13. Ca5 comme dans la partie Rätty-Lehtonen.

14. Cf1.

Karpov a joué deux fois 14. a4 contre Spassky (Cht d'U.R.S.S.) et Unzicker (Olympiades de Nice) pour éliminer tout contre-jeu noir sur l'aile Dame avant de s'attaquer à l'aile Roi.

14. ... Ce8.

Les Noirs visent à obtenir la solide formation défensive classique avec les 2 C en g7 et f7 et les 2 F en d7 et e7.

15. Cg3 g6 16. Fh6 Cg7 17. Ch2 f6 18. f4.

Pour que cette attaque donne de bons résultats il faut empêcher que les Noirs ne transfèrent la case e5 en case forte en y installant une pièce et essayer de prévoir à qui profitera la colonne f ouverte.

18. ... e×f4 19. F×f4 Cf7 20. a4. Avec une menace sans conséquences 21. a×b5.

20. ... Fd7 21. a5.

21. Cf3 pour ne pas échanger le bon F en e5 et contrôler une fois de plus cette case semble meilleur.

21. ... Ce5 21. F×e5 f×e5 23. Cf3 Tf7 24. Dd3 Taf8.

Avec une menace 25. ... F×h3.

25. Fd1 Dc8.

Renouvelée en augmentant la pression.

26. Rh2 h5.

Les Noirs veulent chasser le Cg3 pour profiter des faiblesses sur cases noires en installant leur C en f4 via h5.

27. b4 h4 28. Ch1 Ch5 29. Ta2 Cf4 30. De3 c4.

Il suffit maintenant aux Noirs de doubler les T sur la colonne g, d'avancer le Pg6 et de percer en g4 pour gagner la partie.

31. Fe2?.

Et en plus il y a un piège dans lequel les Blancs se dépêchent de tomber.



31. ... F×h3.

Le court-circuit : la Ta2 était indispensable pour empêcher le mat en g2.

32. g×h3 D×h3+ 33. abandonne. J. J.



FIANDOR **10° Echiquier** **CARO-KANN** **GRASSIA**
(E) (I)

1. e4 c6 2. d4 d5 3. Cc3 d×e4 4. C×e4 Ff5 5. Cg3 Fg6 6. h4-h6 7. Cf3 Cd7 8. h5 Fh7 9. Fd3 F×d3 10. D×d3 Dc7 11. Fd2 Cg6 12. 0—0—0 e6 13. De2 0—0—0 14. Ce5 C×e5 15. d×e5 Cd5 16. f4 Fb4 17. c3 Fc5 18. Ce4 Fe7 19. Rb1 Thg8 20. c4 Cb4 21. a3 Ca6 22. c5 C×c5 23. Cc3 Rb8 24. Fe3 Ra8 25. Dc4 Ca6 26. b4 b5 27. De4 Rb8 28. Dh7 f5 29. Dg6 Tde8 30. Td3 Fd8 31. Td6 Dc8 32. Tc1 Fc7 33. T×c6 Dd7 34. Cd1 Rb7 35. Rb2 Te7 36. Dg3 Dd5 37. Df2 Fb8 38. T6c2 Ra8 39. Cc3 Db7 40. Ce2 Cc7 41. Fc5 Td7 42. Cd4 g6 43. Fd6 g×h5 44. Cc6 Ca6 45. Ca5 De4 46. Te1 Dd3 47. Td2 Dg3 48. Df1 Cc7 49. Tc1 a6 50. Tc3 Dg4 51. g3, 1-0. (Arbitrage.)



8° échiquier **DEFENSE SICILIENNE** **RUSINEK**
(Belgique) (France)

1. e4 c5 2. Cf3 d6 3. d4 c×d4 4. C×d4 Cf6 5. Cc3 g6 6. Fe3 Fg7 7. 27. F×c6 T×d4 28. F×e8 T×d2

f3 0—0 8. Dd2 Cc6 9. Fc4 Fd7 10. Fb3 Tc8 11. 0—0—0 Ce5 12. h4 Cc4 13. F×c4 T×c4 14. h5 Dc7 15. h×g6 f×g6 16. Cde2 Tc8 17. Fg5 Tc5 18. Rb1 Fe6 19. Fh6 Fh8 20. Fe3 Ta5 21. g4 b5 22. a3 Tb8 23. Cf4 b4 24. C×e6 Dc4 25. De2 D×c3 !.



26. Fd4 Dc8 27. Cf4 b×a3 28. c4 a×b2 29. Fc3 Ta1+ 30. Rc2 b1=D+ 31. T×b1 Ta2+, 0-1.



1° Echiquier SICILIENNE

MARIOTTI **BREAZU**
(I) (R)

1. e4 c5 2. Cf3 Cc6 3. d4 c×d4 4. C×d4 g6 5. c4 Fg7 6. Fe3 Cf6 7. Cc3 Cg4 8. D×g4 C×d4 9. Dd1 Ce6 10. Dd2 d6 11. h4 Fd7 12. Fe2 Fc6 13. h5 Da5 14. f3 F×c3 15. D×c3 D×c3+ 16. b×c3 g5 17. Rf2 f6 18. Thb1 Rf7 19. Tb2 Thc8 20. Tab1 Cd8 21. c5 d×c5 22. Fc4+ Rf8 23. e5 b6 24. e×f6 e×f6 25. f4 Cf7 26. f×g5 C×g5 27. F×g5 f×g5 28. Rg1 Rg7 29. Tf2 Tf8 30. Tbf1 T×f2 31. T×f2 Fe8 32. Td2 Tc8 33. Te2 b5 34. Fd3 c4 35. Fc2 F×h5 36. Te7+ Rf6 37. T×h7 Fe2 38. Tb7 Td8 39. T×b5 Td2 40. Fb1 g4 41. Rf2 Ff3+ 42. Re3 T×g2 43. Rf4 Fd1, 0-1.



3° Echiquier FRANÇAISE

NOBRE **VASILESCU**
(P) (R)

1. e4 e6 2. d4 d5 3. Cc3 Fb4 4. Fd2 d×e4 5. Dg4 D×d4 6. Cf3 Ch6 7. D×e6+ F×e6 8. C×d4 Fd7 9. C×e4 F×d2+ 10. R×d2 Cc6 11. C×c6 F×c6 12. f3 0—0—0+ 13. Fd3 F×e4 14. f×e4 Cg4 15. Rc3 Ce5 16. Tad1 Td6 17. b3 Thd8 18. The1 Td4 19. h3 c5 20. Fe2 Rc7 21. T×d4 T×d4 22. Fd3 f6 23. a3 a5 24. h4 Rd6 25. a4 b6 26. Tf1 Re6 27. g3 h5 28. Tf4 g6 29. Fa6 Cc6 30. Tf3 Re5 31. Fd3 Cd8

32. Rd2 Cf7 33. Re2 Td8 34. Te3 Cd6 35. c4 Cf7 36. Fc2 Td4 37. Td3 T×d3 38. R×d3 Cd8 39. Fd1 Cc6 40. Re3 Cd4 41. g4 h×g4 42. F×g4 C×b3 43. h5 g×h5 44. F×h5 Cd4 45. Fg6 Ce6 46. Fe8 Cd8 47. Fd7 Cf7 48. Fc6 Cd6 49. Fd5 Cc8 50. Fg8 Ce7 51. Ff7 Cc6 52. Fh5 Cd4 53. Fd1 f5 54. e×f5 C×f5+ 55. Rd3 Rf4 56. Fh5 Cd4 57. Ff7.

Arbitrage et gain aux Noirs avec les analyses suivantes :

57. ... Cc6.

Après ce coup les Blancs ne peuvent empêcher 58. ... Ce5+ 59. Rc3 Re3. On continue ensuite par la manœuvre Cd7—f6—e4+ ce qui permet d'emmener le RN en d4 et le gain est facile. Par exemple :



58. Fe8.

Si 58. Fd5? Cb4+ 59. Rc3 C×d5 60. e×d5 Re5 61. Rc4 Rd6 et les Noirs gagnent.

58. ... Ce5+ 59. Rc3 Re3 60. Fh5. Si 60. Fb5 Cf3 61. Fa6 Cd2 62. Rc2 Ce4+ suivi par 63. ... Rd4.

60. ... Cd7.

Et il suit la manœuvre indiquée.

R. VASILESCU.



1° Echiquier ESPAGNOLE

MORENO **BREAZU**
(E) (R)

1. e4 e5 2. Cf3 Cc6 3. Fb5 a6 4. Fa4 Cf6 5. 0—0 Fe7 6. Te1 b5 7. Fb3 d6 8. c3 0—0 9. h3 h6 10. d4 Te8 11. Cbd2 Ff8 12. Cf1 Fd7 13. Cg3 Ca5 14. Fc2 c5 15. b3 Cc6 16. d5 Ce7 17. Fe3 g5 18. Dd2 Cg6 19. Cf5 Cf4 20. F×f4 g×f4 21. C3h4 Rh7 22. Rh1 Ch5 23. Tg1 F×f5 24. C×f5 Cg7 25. g3 C×f5 26. e×f5 Df6 27. g×f4 e×f4 28. D×f4 Fg7 29. Tg3 Tg8 30. Te1 Rh8 31. Tge3 Tad8 32. De4 Ff8 33. Dd3 Dg5 34. Tg3 Df6 35. a4 b×a4 36. b×a4 a5 37. Tg1 T×g3

38. f×g3 Te8 39. g4 Fg7 40. Tg3 Rg8 41. Te3 Te5 42. De2 Dg5 43. Fe4 Te7 44. Df3 Tb7 45. Dg3 Fe5 46. h4 De7 47. De1 Tb2 48. Fg2 Db7 49. Df1 Db3 50. g5 h×g5 51. h×g5 Tb1 52. Te1 T×e1 53. D×e1 D×a4 54. Fe4 Da2 55. Dh4 De2, 0-1.

**8° Echiquier
SICILIENNE**

MOLLEKENS (B) **PAREDES** (E)
1. e4 c5 2. Cf3 d6 3. d4 c×d4 4. C×d4 Cf6 5. Cc3 a6 6. Fe2 e5 7. Cb3 Fe7 8. 0—0 Fe6 9. f4 Dc7 10. a4 Cbd7 11. Rh1 0—0 12. Fe3 b6 13. f5 Fc4 14. Cd2 F×e2 15. D×e2 Db7 16. Fg5 Tfe8 17. Tad1 Tac8 18. Cc4 Dc6 19. F×f6 C×f6 20. Ce3 a5 21. Cg4 Cd7 22. Td3 f6 23. Th3 Dc4 24. Df2 Cf8 25. Ce3 Dc5 26. Tfd1 Tc7 27. De2 Td7 28. Ccd5 Dc6 29. b3 Tc8 30. Dc4 D×c4 31. C×c4 Tb7 32. Cd×

b6 Tc6 33. Cd5 Fd8 34. Rg1 Cd7 35. C×a5, 1-0.

**10° Echiquier
FIANDOR ESPAGNOLE ABRANTES**
(E) (P)

1. e4 e5 2. Cf3 Cc6 3. Fb5 a6 4. Fa4 Cf6 5. 0—0 Fe7 6. Te1 b5 7. Fb3 d6 8. c3 0—0 9. h3 Ca5 10. Fe2 c5 11. d4 Cd7 12. Cbd2 c×d4 13. c×d4 Cc6 14. Cb3 a5 15. Fe3 Cb6 16. d×e5 C×e5 17. Cbd4 Cbc4 18. Fc1 Fd7 19. b3 C×f3+ 20. C×f3 Ce5 21. Cd4 Tc8 22. Fe3 Ff6 23. Tc1 b4 24. Fb1 De7 25. Dh5 g6 26. De2 Cc6 27. Cb5 Fe6 28. f4 Tfd8 29. f5 Fd7 30. Fb6 Te8 31. Cc7 Fd4+ 32. F×d4 T×c7 33. Fe3 Tac8 34. Dd2 Ce5 35. T×c7 T×c7 36. Fg5 Df8 37. Td1 Tc6 38. Dd5 Da8 39. Dd4 Fe8 40. Fe7 Tc3 41. F×d6 Cc6 42. Dd2 f6 43. Rh2 Ff7 44. Dh6 De8 45. Fd3 Ce5 46. Fb5 Da8 47. F×e5, 1-0.

NOS PARTIES

**VII° COUPE INTERLIGUE
FINALE
DEFENSE SICILIENNE**

BELLUIRE (Languedoc) **FABER** (Guyenne)

1. e4 c5 2. Cf3 Cc6 3. d4 c×d4 4. C×d4 Cf6 5. Cc3 d6 6. Fg5 Fd7 7. Fe2.

Une suite évitant les variantes trop analysées commençant par 7. Dd2.

7. ... Da5 8. F×f6 g×f6 9. Cb3 Dg5 10. Cd5 0—0—0 !.

Le point d'exclamation est de Tataï et là s'arrêtent les connaissances théoriques des deux joueurs.

11. g3 f5 12. e×f5 F×f5 13. Ce3 Fe4 14. Ff3 d5 15. 0—0.

Si 15. c3 Ce5 !. Si 15. De2 F×f3 16. D×f3 d4.

15. ... h5 16. De2 h4 17. Tad1 Fg7 18. c3 Ce5 19. Fg2 h×g3 20. f4 ! ?.

Le début d'une longue variante qui prend rapidement un caractère forcé.

20. ... g×h2+ 21. Rh1 F×g2+ 22. C×g2 Dg4 ! 23. Db5 ! Cc4 ? ! 24. T×d5 !.



24. ... Cd6 !.

Et non 24. ... T×d5 25. D×c4+. Tentant mais perdant est le sacrifice de Dame : 24. ... D×g2+ 25. R×g2 Ce3+ 26. Rh1 T×d5 27. Cc5 ! e6 28. D×b7+ Rd8 29. Db8+ Re7 30. D×a7+, etc.

25. Dc5+ Rb8 26. Tg5 De2 27. Te1 D×b2 28. T×g7.

Les Blancs ont finalement gagné une pièce mais cela ne sera pas suffisant.

28. ... D×a2 29. Cd4 ! Tdg8 30. Tg5 f6 31. T×g8+.

Et pas 31. Dd5 D×d5 32. T×d5 Tg3 et les Noirs gagnent après 33. Te3 T×g2 ! ou 33. Tc1 Ce4.

31. ... T×g8 32. Te2 Db1+ 33. Te1 Da2 34. Te2 Db1+ 35. Da2 nulle.

Un demi-point qui a eu son importance puisque le Languedoc a devancé l'Île-de-France d'un demi-point.
BELLUIRE.

**TOURNOI 2133
DEBUT BIRD**

C. MILGRAM (Languedoc) **P. MALEZIEUX** (Languedoc)
1. f4 d5 2. Cf3 Cf6 3. e3 c5 4. b3 Cc6 5. Fb5.

Propose l'échange du mauvais Fou contre le Cavalier défenseur de la case e5.

5. ... Fd7.
Pour éviter un pion doublé ; 5. ... Db6 est inférieur (selon Euwe et Pachman) cela donne 6. F×c6+ D×c6 7. Ce5 Dc7 8. Fb2 g6 9. c4 ! d×c4 10. b×c4 Fg7 11. Cc3 0—0 12. 0—0 a6 13. Tb1 +=, Bialas-Hodakowsky, Minden 1959.

6. Fb2 e6 7. 0—0 Fe7.
Vise Ff6 ; si 7. ... Fd6 8. d3 Dc7 9. De2 0—0—0 10. Cbd2 a6 11. F×c6 F×c6 12. g3 Ce8 13. c4 f6 14. c×d5 e×d5 15. e4 (+ =), Tartacover-Spielmann, Vienne 1911. Il faut noter que 9. ... Cb8 est un peu meilleur.

8. d3 0—0 9. F×c6 F×c6 10. Ce5 !
La position typique pour prendre d'assaut la position du Roi suivant le schéma Cb1—d2—f3—g5 ; Tf1—f3—h3, éventuellement g2—g4 ; mettre la Dame en e2 ou f3, et en cas de disparition du Cf6, à g4 ou h5.

10. ... Tc8 11. Cd2 Cd7 12. Dg4 C×e5 13. F×e5 Ff6 14. Tf3.



La position du diagramme ci-dessus s'est présentée dans la partie Nimzovitch-Spielmann, New-York 1927. Les commentaires jusqu'au 14° coup sont inspirés de l'ouvrage de Rolf Schwarz.

14. ... De7 15. Taf1 Fd7 16. h4.

L'attaque commence après la mobilisation de toutes les pièces blanches. A remarquer le champ d'action des Noirs assez restreint.

16. ... Rh8 17. h5 Tg8 18. Th3 F×e5 19. f×e5 Tc—f8 20. Cf3 h6

21. Ch4 Rh7 22. Tf4 g5 23. h×g6 e. p.+ f×g6 24. T×f8 D×f8 25. Tf3 Dg7 26. Tf6.



La concrétisation de la domination blanche, mais la partie est loin d'être gagnée car les Noirs ont de la ressource !

26. ... g5 27. Cf3 b6 28. a3 Td8 29. Ch2.

Fait partie d'un plan d'ensemble pour percer, ce qui n'est pas aisé !

29. ... Tf8 30. Df3 T×f6 31. e×f6 Df8.

Pour laisser la case f7 à son Fou, ce qui active la défense noire.

32. Cg4.
Ce Cavalier va jouer maintenant un rôle déterminant et, à mon avis, faire la décision.

32. ... Fe8 33. Ce5 Ff7 34. c4 Rg8 35. c×d5 e×d5 36. Cc6 c4.

Donne aux Noirs un pion passé mais

POUR VOS LIVRES D'ECHECS,
POUR TOUT VOTRE MATERIEL
ECHIQUEEN,

adressez-vous à la

**LIBRAIRIE
SAINT-GERMAIN**

140, boulevard Saint-Germain
75006 PARIS -- Tél. : 326-99-24

Demandez-nous

Notre catalogue LIVRES

Notre catalogue MATERIEL

OU MIEUX, VENEZ NOUS VOIR

cela était prévu car les Blancs ont bien des compensations !

37. Ce7 + Rh8 38. b x c4 d x c4 39. d4 Db8 40. Dc6.

Le tournant de la partie : les Blancs offrent la case g3 à la Dame noire avec des ressources d'attaque nouvelles !

40. ... Dg3 41. Cf5 De1 + 42. Rh2 Rh7.

Perd la partie ; il fallait jouer Dd1 suivi de Dh5+ et Dg6 !, le pion noir c4 prenait alors toute son importance car la suite serait : 42. ... Dd1 43. Dc8 + Rh7 44. Df8 Dh5 + 45. Rg3 Dg6 46. Cd6 D x f6 47. C x c4 (et non C x f7 car le pion c4 devient très dangereux). Malgré les 2 pions centraux blancs, la partie est loin d'être jouée.

43. De4 h5 44. Cg3 + déc. Rh6 45. Da8 Db1 46. Df8 + Rh7 47. Dg7 + mat.

Ch. MILGRAM.

TOURNOI 2138

DEFENSE FRANÇAISE

J. PELTIER J. MARTENOT

1. e4 e6 2. d4 d5 3. Cc3 Fb4 4. e5 b6.

La raison de ce coup est double. D'une part, il s'agit d'éviter les lignes archi-battues de la Française. Mais d'autre part, l'idée est d'échanger le « mauvais » Fou Dame noir contre le Fou d'attaque blanc.

5. a3 Ff8.

Sur 5. ... F x c3 6. b x c3 Ce7 (ou Dd7) avec une partie favorable pour les Blancs (Portisch-Ivkov, Zagreb 1965, et Spassky-Petrosian, U.R.S.S. 1974). Le coup du texte m'a paru logique. En effet, si l'on échange le Fou d'attaque blanc, ce n'est pas pour faciliter l'affaiblissement de la position du Roi noir en permettant Dg4 ou l'installation du Fou Dame blanc en a3.

6. f4 Ce7 7. Fe3 Cf5.

Une partie Zuidema - Anderson

" L'INITIATION AUX ECHECS "

La 5^e édition est parue. Outre les règles du jeu, elle contient des notions sur le jeu, et de nombreuses informations sur l'A. J. E. C. et la F. F. E.

8 F. seulement (titre de paiement libellé au nom de l'A. J. E. C. sans spécification d'adresse) à envoyer à : J. CHATENET, 18, square d'Anjou, 87100 LIMOGES.

(1973), continua par 7. ... h5 au lieu du coup du texte. Je ne vois pourtant aucune raison de différer l'installation du Cavalier en f5.

8. Ff2 Fe7 9. Cf3 h5 10. h4 Fa6.

Il faut réaliser maintenant l'idée d'échanger les Fous. Les Blancs l'ont très habilement retardée par les escarmouches préliminaires à l'aile Roi, et si le FR blanc sort en d3, il pourra s'échanger avantageusement contre le Cavalier bien placé en f5.

11. F x a6 C x a6 12. Dd3 Dc8.

Tout est maintenant en place pour la poussée thématique de la partie Française c7—c5 et l'attaque de l'aile Dame blanche. Mais au lieu de travailler sur la corde raide à cause d'une attaque blanche sur l'aile Roi, les Noirs ont tout le temps nécessaire pour préparer leur poussée.

13. Cg5 c5 14. Db5 + Rf8 15. Ce2 Cc7 16. Dd3 f6 17. Cf3.

Sur 17. e x f6, j'avais prévu 17. ... g x f6 18. Cf3 c4 19. Dd2 Rf7 ; mais les chances de contre-attaque des Blancs étaient meilleures que dans la suite du texte.

17. ... c4 18. Dd2 a5 19. Tg1 Ch6 20. Ch2 f5.

Le béton ! Ce n'est pas le moment de donner de l'espace à l'adversaire en permettant des échanges, même de pions.

21. De3 g6 22. Rd2 De8 23. Tgb1 Cb5.

Toute la suite est une lutte tactique pour ouvrir les colonnes a et b, pour les Blancs et pour empêcher cette ouverture pour les Noirs.

24. a4 Ca7 25. Cc3 Dd7 26. Re2 Rg7 27. b3 Thc8 28. Fe1 Dc6 29. Tc1 b5 30. C x b5 C x b5 31. a x b5 D x b5.

Avec la menace c x b3 + déc.



32. Rf3 ?.

Perd rapidement ; mais où aller ? 32. Rf1 laisse la menace c x b3 + ; 32. Rf2

F x h4 + ; 32. Rd2 ou Rd1 est bien inconfortable au cœur de la bagarre !

32. ... Cg4 33. C x g4 h x g4 + 34. Rf2 F x h4 +.

Si 34. Rg3 Th8 ; l'ouverture de la colonne h est mortelle.

35. g3 Fe7 36. Fd2 Th8 37. Th1 Fb4.

Dans une partie de Maîtres, le commentateur ne manquerait pas de souligner l'extraordinaire clairvoyance du joueur noir qui, au 26^e coup a joué son Roi sur la case g7 au lieu de f7. En réalité, je n'avais dans la tête que l'idée de laisser la case f7 libre pour un éventuel transfert du Ch6 vers l'aile Dame. Qui donc prétend que la Chance et le Hasard n'existent pas aux Echecs ?

38. b x c4 d x c4.

Evidemment pas 38. ... D x c4 qui laisse des chances aux Blancs. Le coup du texte, ouvrant la grande diagonale à la Dame noire sur les cases blanches, couronne l'idée du début d'échanger le FR des Blancs.

39. T x h8 T x h8 40. F x b4 Dd5 41. Re2 Th2 + 42. abandonne.

Si 42. Rd1 a x b4 43. Ta7 + Rh6 44. De1 D x d4 + ; ou 44. Rcl c3 !.

Jean MARTENOT.

COUPE EUROPE ECHECS

76-17-E

EST-INDIENNE, ATTAQUE SAEMICH BLONDEL

METAYER

1. d4 Cf6 2. c4 g6 3. Cc3 Fg7 4. e4 d6 5. f3 0—0 6. Fe3 Cbd7 7. Dd2.

Ou 7. ... Fd3 c6 ! et les Noirs continuent par a6 et b5.

Ou 7. ... Ch3 e5 8. d5 Cc5 9. g4 c6 10. Cf2 c x d5 11. c x d5 Ce8 ! ? 12. Dd2 f5 13. g x f5 g x f5 14. 0—0—0 Da5 ♣, Vorobetz-Polougaievsky, Yalta 1962.

7. ... c5 ! ? 8. Cge2.

Ou 8. ... 0—0—0 Da5 9. Rb1 a6 10. d x c5 C x c5 11. Cd5 C x d5 ! !.

8. ... a6.

On peut jouer aussi 8. ... Da5 ! ? 9. Cd5 ! ? C x d5 ? ! 10. D x a5 C x e3 11. Dd2 c x d4 12. Cf4 Cb6 13. Cd5 Cb x d5 14. c x d5 f5 15. Fd3 f x e4 16. F x e4 e6, Niels-Larsen, Copenhague 1965.

9. 0—0—0 Da5 10. Rb1 b5 ! ?.

Une partie Saïdy-Nelson, Santa-Monica 1970, avait continué par 10. ... Te8 11. Cc1 c x d4 12. F x d4 Cc5 13. Fe2 Fe6 14. F x f6 e x f6 15. Cd5 Dd8 16. g4 F x d5 17. D x d5 f5 ! ?.

11. d x c5.

Si 11. Cd5 ? C x d5 ! 12. D x a5 C x e3 13. Tc1 C x c4, Bobotov-Tal, 1958.

11. ... d x c5.

Les Blancs ont l'avantage après 11. ... C x c5 ? ! 12. F x c5 d x c5 13. Cd5 et c'est l'égalité après 11. ... b4 ! ? 12. Cd5 C x d5 13. c x d5 C x c5 14. Cd4 Fd7, Pachman - Vassioukov, Moscou 1961.

12. Cd5 C x d5 13. D x a5 C x e3 14. Tc1 C x c4 15. T x c4 b x c4 16. Cc3 Tb8 ! ?.

Les Blancs ont, semble-t-il, un certain avantage. Si 16. ... Ce5 ! ? 17. Fe2 Fe6 18. Td1 Tab8 19. Rcl Tfc8.

17. f4 !.

Mais voilà ce coup dû à Saïdy (1974). Après 17. F x c4 on connaît la partie Zamikhovsky - Nejmetdinov, 1976 : 17. F x c4 ! ? Ce5 18. Fe2 Fe6 19. Td1 Fc4 ! ? 20. Td2 Cc6 21. Da3 Fe6 22. D x c5 Cb4 23. a3 Tfc8 24. D x c8.



17. ... Cb6 ? !.

C'est sur le 17^e coup noir que la variante se joue.

Si 17. ... e5 ! ? 18. f5 !.

Si 17. ... Fb7 ! ? 18. F x c4 F x c3 19. D x c3 F x e4 + 20. Rcl.

Si 17. ... Cf6 ? ! 18. e5 Ff5 + 19.

LIBRAIRIE RUDIN

J.-P. RUDIN, membre de la F.F.E.

12, avenue Félix-Faure

06000 NICE

C. C. P. Marseille 1599-66

Téléphone (93) 85-43-40

LIVRES -- ECHIQUIERS -- PIECES
MATERIEL

Catalogue sur demande

Ra1 Cg4 !? 20. Dxc5 Tfc8 21. Da7 h6 ? ! ou 21. ... h5 22. h3 Ch6 ou 21. ... Ta8.

Peut-être 17. ... Fd4 !? est-il à essayer ?

18. Fe2 Fxc3 19. bxc3 Cd5 + 20. Ra1 Tb5.

Et pas 20. ... Cxf4 ? 21. Dc7. 21. Da3 Cb6.

Ou 21. ... Cxf4 22. Fxc4 Tb8 23. Dc1 Cxg2 ? 24. Dg5.

22. Tb1 Fd7 23. g4 Tc8 24. h4 Fc6 25. Txb5 axb5 ? !.

La reprise avec le Fou évitait la perte du P.

26. Dxc5 Ca4 27. Dd4.

Et pas 27. Dxe7 Cxc3 ! ou Te8 !?.

27. ... Fe8 28. f5 Cc5 29. e5 h6 30. fxc6 fxc6 31. Df4 Rg7.

Si 31. ... Rh7 32. g5 h5 33. Fxh5 gxh5 34. Df5+ avec gain de la Tour.

32. Fd1 Td8 33. Fc2 Cd3 34. De3 ! Td5 35. Da7 Txe5 36. Dd4 Rf6 37. Fxd3 cxd3 38. Dxd3 Ff7 39. Dd4 ! abandonne.

Un des P blancs de l'aile Dame passe.

BLONDEL.

CHAMPIONNAT DE PROVENCE 1977

FINALE

OUVERTURE ANGLAISE

DALMAS FEROUL

1. c4 c5 2. Cc3 Cf6 3. g3 d5 4. cxd5 Cxd5 5. Fg2 Cxc3 6. bxc3 g6 7. Tb1 Dc7 8. h4 Fg7 9. h5 Cc6 10. Ch3 e5 11. Fa3 b6 12. e5 Ff5.

Si 12. ... Fb7 13. Da4 menaçant 14. Fxc5 bxc5 15. Txb7.

13. Da4 0—0 14. Tc1 e4 !?.

En cas d'acceptation du sacrifice de P les Noirs ont une forte attaque sur les cases blanches affaiblies que ne compense pas l'attaque sur le roque noir.

Par exemple : 15. Fxe4 Fxe4 16. Dxe4 Tfe8 17. Dh4 Ce5 18. Re2 Dd7 19. Cf4 Cc4 20. d3 Cxa3 21. hxg6 hxg6 22. Dh7+ Rf8 23. Cxg6+ fxc6 24. Th4 Te7 25. Tch1 De6.

15. hxg6 hxg6 16. Cg5 Ce5 17. 0—0.

Si 17. Fxe4 Fxe4 18. Dxe4 Tfe8 et il suit Dd7 et Tad8.

Si 17. Cxe4 ? Cd3+ 18. Rd1 ? Fxe4 ! 19. Fxe4 Cxf2+ 20. Re2 Cxe4 21. Dxe4 Dxc3.

17. ... Tad8 18. Tc2 ? ! De7 19. Cxe4 Tfe8 20. d4 Cg4 21. Cd2 ? !.

Les Blancs pouvaient essayer 21. dx

c5 Fxe4 22. cxb6 (ou 22. Fxe4 Dxe4 23. Dxe4 Txe4 24. cxb6 axb6 25. f3 Cxe3) 22. ... Fxc2 23. Fxe7 Fxa4 24. Fxd8 axb6 ! 25. Fxb6 Fxc3 ou encore 21. Cxc5 Fxc2 22. Dxc2 bxc5 23. Fxc5 Dg5 24. Te1 Dh5 25. Fxa7 Td6.

21. ... Fxc2 22. Dxc2 Cxe3 ! 23. fxe3 Dxe3+ 24. Rh2.



Si 24. Tf2 cxd4 ! 25. Cf1 Dxc3 26. Dxc3 dxc3 27. Tc2 Te1 28. Rf2 (ou 28. Fb4 Tb1) 28. ... Tdd1 29. Fb4 Fd4+ 30. Rf3 Txf1+ 31. Txf1 Txf1+.

24. ... Txd4 !.

Si 24. ... cxd4 25. Db3 ! Dxd2 26. Dxf7+ Rh7 (ou 26. ... Rh8 27. Dxc6 Dh6+ 28. Dxc6+ Fxc6 29. cxd4) 27. Tf4.

25. Cf3.

25. cxd4 ? ne va pas (25. ... Dh6+ 26. Rg1 Fxd4+ 27. Tf2 Te2 28. Fb2 Fxf2+ 29. Rf1 Te1+ 30. Rxf2 De3 mat) mais 25. Db3 était la meilleure chance.

25. ... Td3 26. Fc1 Txc3 27. Da4.

Si 27. Fxe3 Txc2 28. Tf2 Txf2 29. Fxf2 Te2 suivi de 30. ... Txa2.

27. ... Te4 28. Dd1.

Si 28. Dxa7 ? ? Txc1 29. Txc1 Dh6+ 30. Ch4 Txc4+ 31. gxh4 Fe5+ 32. Rh3 De3+ 33. Rg4 Dg3 mat.

28. ... De2 29. Dd5.

Si 29. Te1 Dxd1 30. Txd1 Ff6 !.

29. ... Tc2 30. Cd2.

Si 30. Ch4 Txc4+ 31. gxh4 Dxf1 et si 30. Ce1 Dxf1 ! 31. Dxe4 (ou 31. Cxc2 Te2) Te2 !.

30. ... Te5 31 abandonne.

En effet si 31. Dxf7+ Rh8 et la menace Th5+ est mortelle. Par exemple 32. Tf2 (ou 32. Tf4 Th5+ 33. Th4 Txc4+ 34. gxh4 Txc1) 32. ... Th5+ 33. Rg1 (ou 33. Fh3 Dg4) 33. ... Txc1+ 34. Cf1 Dxf2+ 35. Rxf2 (ou 35. Dxf2 Fd4) 35. ... Tf5+.

M. FEROUL.

CHAMPIONNAT DE PROVENCE

1977

FINALE

DEFENSE FRANÇAISE

FEROUL CLEGUER

1. e4 e6 2. d4 d5 3. Cc3 Fb4 4. e5 Dd7 5. a3 Ff8 6. Cf3 b6 7. Fb5 Cc6 8. De2 Cge7 9. Cd1 Fb7 10. 0—0 a6 11. Fd3 Cxd4 !? 12. Cxd4 c5 13. c3 cxd4 14. cxd4 Cf5 15. Fe3 Fe7 16. g4 Ch4 17. f4 Fc6 18. Cc3.

Si 18. Fxa6 ? b5.

18. ... 0—0 !? 19. Fxa6 Txa6 ? ! 20. Dxa6 b5.

Menace 21. ... Ta8 22. Db6 Fd8 23. Dc5 Fe7 24. Db6 nulle ou 21. ... Dc7.

21. Ca2 f6 22. Tacl Fb7 23. Db6 Fd8 24. Dd6 Df7 25. Tc3 !.

L'attaque noire n'est pas à négliger et ce coup défend la troisième rangée.

25. ... fxe5 26. dxe5 Dg6 27. Fc5 Te8 28. Dd7 Cf5 29. Dxb7 Dxc4+ 30. Rh1 De2 31. Tcf3 ?.

Une grosse faute : après 31. Tg1 De4+ 32. Tg2 De1+ 33. Fg1 les Noirs n'ont pas de compensation pour la T.

31. ... Ch4 !.

Les Blancs n'avaient prévu que 31. ... De4 32. Cc3 !.

32. Tf2 De1+ 33. Tf1 De2 34. T3f2 De4+ et nulle.

Si 35. Rg1 Dg6+ suivi du mat.

Si 35. T2f3 De2 ! les Blancs peuvent rendre la T mais les Noirs ont probablement le gain : 36. Tg3 Dxf1+ 37. Fg1 Cf5 38. Tg2 Dxf4 39. Dd7 Rf8 !.

M. FEROUL.

TOURNOI 1067

CARO-KANN

CLAIRIN SIMON

1. e4 c6 2. d4 d5 3. Cc3 dxe4 4. Cxe4 Cd7 5. Fc4 Cgf6 6. Cg5 e6 7.

De2 Cb6 8. Fd3 h6 9. C5f3 c5 10. Fe3 Cbd5 11. Fb5+ Fd7 12. Fxd7+ Cxd7 13. 0—0—0 ? ! Da5 14. Rb1 Tc8 15. Fd2 Db6 ? ! 16. c4 Cc7 17. d5 Fd6 18. Ch4 0—0 19. dxe6 Cxe6 20. Cf5 Fe5 21. Fc1 Cd4 22. Ce7+ Rh8 23. Cxc8 Txc8 24. Dg4 f5 25. Dh3 De6 26. Dd3 b5 27. Cf3 bxc4 28. De3 f4 29. De4 c3 30. Td3 ? c2+ 31. Ra1 Cb3+ 32. axb3 c4 33. Db7 Cc5 34. Cxe5 cxd3, 0-1.

TOURNOI 3224

EST-INDIENNE

J.-CH. NEHR CH. AGNARD

1. d4 Cf6 2. c4 g6 3. Cc3 Fg7 4. e4 d6 5. Fe2 0—0 6. Fg5 c5 7. d5 e6 8. Cf3 exd5 9. exd5 Fg4 10. 0—0 Te8 11. Te1 Cbd7 12. Cd2 Fxe2 13. Txe2 Db6 14. Tb1 Txe2 15. Cxe2 h6 16. Ff4 Te8 17. Cg3 g5 18. Fe3 Dc7 19. Cf5 Ff8 20. Df3 Ce5 21. Dh3 Dd7 22. Cxh6+ Rg7 23. Dg3 Ce4 24. Cxe4 Fe7 25. Cxg5 Fxg5 26. Dxc5+ Cg6 27. Cf5+, 1-0.

TOURNOI 3211

SICILIENNE

R. MONNET J.-CH. NEHR

1. e4 c5 2. Cc3 Cc6 3. g3 g6 4. Fg2 Fg7 5. d3 d6 6. f4 e5 7. Cf3 Cge7 8. 0—0 0—0 9. f5 gx f5 10. Ch4 Cd4 11. Ce2 Cg6 12. Cxf5 Cxe2+ 13. Dxe2 Fe6 14. Fh6 Fxh6 15. Cxh6+ Rg7 16. Dh5 Db6 17. Fh3 c4+ 18. Rh1 cxd3 19. cxd3 f5 20. exf5 Fd5+ 21. Fg2 Fxg2+ 22. Rxc2 Dc6+ 23. Rg1 Db6+ 24. Tf2 Tac8 25. Taf1 Tc2 26. Cg4 Txf2 27. Txf2, 1-0.

A votre service...



DIFEC

Le spécialiste français

10, rue de Vesoul, 25000 BESANÇON

Tél. (81) 80-54-61

JEUX -- PENDULES

TOUT LE MATERIEL

NOMBREUX TITRES DE LIVRES

- Catalogue contre 5 timbres-poste.
- Plus de 120 pages, plus de 300 photos, illustrations.
- Tarifs spéciaux par quantités.



COURS DE PERFECTIONNEMENT POUR DÉBUTANTS

COURS N° 31

CAUSERIE AU COIN DE L'ÉCHIQUIER

L'ART DE CONCLURE
(Concours échelle permanent)

Ne jouez pas trop vite et calculez les conséquences de vos coups. Il vaut mieux jouer un seul tournoi par correspondance en prenant le temps de réfléchir, que plusieurs tournois qui ne vous apprendront rien.

DIAGRAMME N° 1

« Autant en emporte le mat »



Trait aux Noirs

Soyez juge-arbitre !

Question n° 147. A vous de jouer. Voici une position soumise à une commission d'arbitrage. Évidemment le jugement est difficile.

- Partie nulle ?
- Gain aux Blancs ?
- Gain aux Noirs ?

Dans les trois questions donnez les variantes. (20 points.)

DIAGRAMME N° 2

« Par la petite porte »



Trait aux Blancs

La partie : Bernstein-Cherpa a l'air d'être égale et une nullité est en vue.

Question n° 148. A vous de jouer. Le sacrifice d'un pion (pour les Blancs) change tout et les Blancs gagnent. Comment ? (10 points.)

DIAGRAMME N° 3

« Chacun son dû »



Trait aux Blancs

- T × e6 !.**
1. C × e6 gagne une pièce, mais T × e6 évite une résistance prolongée.
1. ... g6.
La meilleure défense. Si 1. ... f × e6
2. Dg6 Cf6 3. e × f6 g × f6 4. D × h6 + Rg8 5. Fh7 + Rh8 6. Ff5 + Rg8 7. F × e6 gagne.
- T × g6 f × g6 3. D × g6.**
Les Blancs menacent de T × a5 !.
- Tb6, 4. e6 !.**
Ici encore 4. Ce6 assurait le gain, mais après le coup du texte les Blancs menacent toujours de prendre le Fou a5.
- ... De7.**
Les Noirs bloquent le pion e6 avec la prise du Cavalier g5.
- T × a5 h × g5.**
La disparition du Cavalier g5 permet un dénouement rapide du drame dont il fut l'important protagoniste.
- Dh5 + Rg7.**
Le Roi noir lui aussi si longtemps martyrisé dans son palais démoli, semble pouvoir se défendre.
- Ta7 !.**

Question n° 149. A vous de jouer. La colonne ouverte permet à la Tour blanche de donner le coup de grâce.

Si 7. ... D × a7 ?, comment obtenir le gain de la partie ? (5 pts.)

DIAGRAMME N° 4

« Dame gourmande »



Trait aux Blancs

Question n° 150. A vous de jouer.

1. D × g7 ? ?.

Il fallait jouer 1. Fg5 + Rc8
2. D × e6 + !. Le coup du texte aboutit à la catastrophe. Comment ? (3 points.) *Fx5*

CAHIERS D'ECHECS

Il permet de noter 50 parties par correspondance (ou à la pendule !), le nom et l'adresse de votre adversaire, la date, le temps de réflexion, deux diagrammes de rappel de position, un chapitre pour le classement des parties, les références, etc.

Couverture deux couleurs, relié, format 21 × 29 cm. Prix : 18 F. (franco). Ecrire à J. NEGRO (adresse C.D.E. page 1, C.C.P. n° 257 351 U Marseille.

COMMENTE POUR LE DEBUTANT PAR J. JAUDRAN

L'ANALYSE APPROFONDIE

C'est un aspect spécifique du J.P.C. et il faut tenir compte que l'adversaire a le temps d'étudier beaucoup de possibilités. Pour faire des progrès et avoir des résultats il faut essayer de voir plus loin que lui, d'envisager tous les coups même ceux apparemment sans intérêt et éproucher en détail toutes les

variantes pour découvrir la suite ou le coup oublié ou caché.

Très souvent, en défense ou en attaque, la partie se joue ou peut se jouer sur une variante secondaire que seul un examen approfondi permet de découvrir.

Un exemple avec quelques questions d'entraînement (réponses page 176)

DIAGRAMME N° 5

« Le chemin le plus court est toujours le meilleur »



Trait aux Blancs

Les Blancs annoncèrent mat en huit coups ! Par 1. D × h7 + R × h7 2. C × f6 + Rh6 3. Ceg4+, etc...

Question n° 151. A vous de jouer. Or, les Blancs pouvaient faire mat en sept coups !

Deux variantes, dont une peut permettre le mat par le petit roque ! Indiquez les deux variantes. (5 points.)

SOLUTIONS DU C.D.E. N° 262

Question n° 142 : 14. ... Da4 + 15. Rb2 D × b4 + 15. abandonne. (3 points.)

Question n° 143 : Par 5. ... Td3 !. (3 points.)

Question n° 144 : Après 1. ... Dc5 2. Ca2 Dg1 + ! 3. Cc1 Cd2 + 4. T × d2 D × c1 + 5. R × c1 Ta1 + mat. (3 points.)

Question n° 145 : Gain de la Dame par 3. ... Ca5 !. (2 points.)

Question n° 146 : 1. T5d8 abandonne. (3 points.) Défend le mat en g2, menace R × f1, mais D × h7 + ! R × h5 Th5 !.

IX^{es} OLYMPIADES, ELIMINATOIRES
3^e ECHIQUIER
DEFENSE SICILIENNE

NUKTU **JAUDRAN**
 (Turquie) (France)

1. e4 c5 2. Cf3 e6 3. d4 cxd4 4. Cxd4 a6 5. Fd3 Dc7 6. 0—0 b5!? 7. a4.

Semble plus incisif que 7. Fe3 Fb7 8. a3 (Beaudu-Jaudran, C.D.E. 15-11-77) : Les Blancs veulent se servir de la colonne c.

7. ... b4 8. c3 Cf6.

8. ... Fb7 évite le P faible en c6 mais 9. cxb4 Fxb4 10. Dg4 est gênant et il peut être urgent de roquer très rapidement.

9. cxb4 Fxb4 10. Fd2 Fd6!?

Les Noirs veulent faire peur aux Blancs. Plus sage est 10. ... Fxd2.

11. Ca3!

Sans succès...

Quelle est la suite à parer pour les Noirs (1)?

11. ... 0—0.

11. ... Fxh2+ 12. Rh1 Dd6 attaquant le Cd4 ce qui permet de roquer paraît risqué mais jouable.

Quel est le 13^e coup blanc qui l'interdit (2)?

12. Tc1 Cc6.

La DN n'a pas de bonne case de retraite et la position ouverte rend le développement prioritaire.

13. Cxc6 dxc6 14. Cc4!?

Menaçant 15. Fa5 et 16. Cb6 gagnant 1 P.

14. ... Fxh2+ 15. Rh1 Ff4 16. Fa5 De7!

Si maintenant 17. Cb6 Cxe4 avec la menace 18. ... Dh4+ suivie du mat. 17. Tc2 Fb7.

Pourquoi pas 17. ... Cxe4 (3)?

18. g3.

Sur un autre coup aurait suivi 18. ... Cxe4 19. g3 c5+.

18. ... Fc7.

Il n'y a plus assez de matériel pour continuer l'attaque après 18. ... c5 19. gxf4 Cxe4 20. f3 Dh4+ 21. Rg1 et les Noirs parent 19. Cb6.

19. Fxc7 Dxc7 20. e5.

La meilleure chance des Blancs est d'activer le F, d'installer leur C en d6 et d'utiliser la colonne h ouverte.

20. ... c5+ 21. f3 Cg4.

Paré 22. Th2 et menace Ce3 ou Cxe5.

22. De2 Tad8 23. Rg1 Td4!?

Beaucoup de variantes intéressantes mais rien de décisif après :

— 23. ... f5 24. fxg4 Dc6 25. Td2 Dh1+ 26. Rf2 et le RB se sauve.

— 23. ... Cxe5 24. Dxe5 (24. Cxe5? f6 25. Cg4 Dxc3+ 26. Rh1 Dxc4) Dxe5 25. Cxe5 f6 26. Fc4 fxg5 27. Fxe6+ et la nullité est probable.

— 23. ... f6 24. fxg4 Dc6 25. Fxh7+ Rxc7 26. Dh2+ Rg8 27. Dh3.

La variante critique est 23. ... Dd7 24. Td2! Dd4+ 25. Rh1 f5 (25. ... f6? 26. Fxh7+) 26. Fxf5 (ou 26. exf6 Dxf6 27. Fe4 Fxe4 28. Dxe4 Dh6+ 29. Rg1 Txd2) Dxd2 27. Cxd2 Txf5 avec une forte attaque.

Où est l'amélioration pour les Blancs qui a fait abandonner cette variante (4)?

24. fxg4 Dc6 25. Fxh7+!?

L'autre possibilité était 25. Td2 (si non les Noirs gagnent une pièce par 25. ... Dh1+ 26. Rf2 Dg2+ 27. Re1 Dxc3+) Dh1+ 26. Rf2 Dg2+ 27. Re1 Dxc3+ 27. Rd1 Fd5 avec 2 P et bientôt 3 pour la pièce et l'initiative.



25. ... Rxc7 26. Dh2+ Rg8 27. Dh3?!

Le coup d'assommer 28. Th2 pointe : Les Noirs vont le parer et la DB rester longtemps dans un cul-de-sac.

27. ... f5!

Pourquoi ce coup est-il indispensable maintenant et non au coup suivant (5)?

28. Cd6.

Si 28. gxf5 De4 menaçant Txc4, Dxc2 ou, si le C s'en va, De3+ est suffisant.

Quelle est la défense noire après 28. Th2 (6)?

28. ... Txd6.

Forcé et bon : Le F dans cette position vaut largement une T.

29. exd6 Dxd6 30. g5.

Si 30. Th2 Rf7 et si 30. gxf5 Tf6 menaçant Th6.

30. ... Rf7.

il y a 2 menaces noires ; lesquelles (7)?

31. Rh2.

Quelle est la variante après 31. Dh4 (8)?

31. ... Re7!

31. ... Fe4 aboutit à l'échange du F que les Noirs veulent garder et 31. ... Rg6 permet une contre-attaque sur le Pe6 immobilisant la DN (32. Te2 Fd5 33. Tfe1). Cela force les Noirs à chercher un abri pour leur R sur l'aile D avec pas mal de difficultés pour traverser la colonne d.

Que se passe-t-il après 31. ... Dd8 (9)?

32. Te2.

Ou 32. Dh4 avec une position très complexe où il faut jouer vraisemblablement 32. ... Rd7. Par exemple : 33. Df4 Th8+ 34. Rg1 Th1+ 35. Rf2 Txf1+ 36. Rxf1 Dd1+.

33. Tfc1 Fc6 et le RN passe (34. Txc5? Dd2+) sur l'aile Dame ainsi qu'après 33. Tcf2 Rc7 ou 33. Tff2 Dc6.

32. ... Dd8.

Meilleur que 32. ... Db8 33. Tfe1 Fd5 (Th8? 34. Txe6+) Te5 car la DN défend le Fd5.

33. Rg1!

Le seul coup.

Si 33. Txe6+ Rxe6 34. Te1+ Rd6 37. Td1+ Fd5.

Si 33. Tfe1 Fd5 34. Td2 Th8 35. Txd5 Txc3+ et gagne.

Quelle est la suite gagnante pour les Noirs après 33. Tf4 (10)?



33. ... Dd4+ 34. Tef2.

Après 34. Rh2 Fd5 ne semble pas concluant à cause de 35. Dh4 Dd3 36. Tfe1 Df3 37. g6+ et il faut continuer encore par 34. ... Rd7 (menaçant g6) 35. Dh4 (35. Tf4? Dd1 36. Df1 Th8+) Dd5 36. Tfe2 (36. Tc2 g6) Rc8, etc.

34. ... Rd7 35. Dh4.

Donne un temps pour jouer g5g6. Si 35. Rh2 g6 36. Tf4 Dxb2+ 37. T4f2 De5.

35. ... Fe4 36. g6 Tb8!

Les Noirs doivent maintenir la pression en trouvant une autre colonne pour leur T et résoudre le problème de la sécurité de leur R.

37. Dh5! De3.

Ne sont pas suffisants 37. ... Txb2 38. Dd1 Txf2 39. Dxd4+ cxd4 40. Txf2 et 37. ... Fd3 38. Td1 c4 (Txb2? 39. Txd3) 39. De2.

38. Td1+ Rc6.

Si 38. ... Rc7 39. Dh4 est gênant et si 38. ... Fd5 les Blancs rendent la qualité par 39. Txd5+ avec plus que des contre-chances.

Les Noirs choisissent la seule voie pouvant mener au gain avec beaucoup de risques.

39. De2.

Indispensable et il faut parer la menace en a6 ce qui limite l'action de la TN.

39. ... Dxc3+ 40. Rf1 Tb6 41. Th2.

Si 41. Td2 Fd5 menaçant Fc4.

Quelle est la parade à 41. b4 qui paraît très dangereux (11)?

Maintenant c'est une menace sérieuse et le RN est menacé d'une attaque à revers, sans parler du Pg7 qu'il est prudent de surveiller.

41. ... Fd5!

Paré 42. b4 par c4 et les Noirs disposent de 42. ... f4, 42. ... c4 ou 42. ... Df4+ suivi de Dxa4.

42. Th8.

Que se passe-t-il après 42. Df2 (12)?

Ne sont maintenant plus jouables 42. ... f4 (43. Txd5 Rxd5 44. Tc8+) et 42. ... Df4+ (43. Re1 Dxa4 44. Txd5).

42. ... c4.

Libère la TN ce qui menace Tb3, Tf3+ et ouvre un passage pour le RN qui peut trouver un abri en a4 ou b3 et prendre les PB dès qu'il n'y a plus de danger.

43. Td4.

Si 43. Td8 Rc5, si 43. Txd5 Rxd5 et les Noirs peuvent éviter les échecs, si 43. Tc8+ Rb7 44. Tg8 Tb3 45. Txc7+ Rc6.

Les Blancs menacent 44. Txc4+ Fxc4 45. Dxc4+ avec gain.

43. ... Rc5 44. Txc4+.

Sur un autre coup il suit Tb3.

44. ... Fxc4 45. Tc8+ Rd6 46. Txc4.

Si 46. Dxc4 Df3+ 47. Re1 (ou

47. Rg1 Dd1+ suivi de T×b2+) Dh1+ 48. Df1 D×f1+ 49. R×f1 T×b2.

Si 46. Dd2+ Dd3+.

46. ... Tb3.

Le Pa6 n'est plus attaqué et les

Noirs peuvent exécuter leur menace au 36^e coup.

47. Tc3 T×c3 48. b×c3 Df4+ 49. abandonne.

Avec un deuxième P gagné au coup suivant la finale est sans espoir.

NOS TOURNOIS

COUPE JERONNE

Un an après son lancement environ la moitié des joueurs ont terminé leurs parties et sont déjà qualifiés pour la finale (résultats au 31-3).

Poule A : Desbrosses, Levallois, Fouillet, Degeyer.

Poule B : Szanto.

Poule C : De Holtorp, François Pujol, Vigouroux, Iskin, Pecori, Pouliquen, Nguyen Van Nuoi.

Poule D : Colin, Mellul, Justet.

Poule E : Rousseau, Martin, Sireta.

Poule F : Mos, Renaudin, Goujon.

Poule G : Millon, Darcq, Verdier, Edel.

COUPE DE FRANCE

Nouveaux tournois

- 4044 C. Blondelle-P. Soulas.
4045 C. Caville-C. Culty.
4046 Hatchadourian-Iwianowski.
4047 Hatchadourian-M. Monory.
4048 J. Valenti-J. Jaril.

Huitièmes de Finale 79/8 B :

- Gaulier-P. Maréchal.
- Debrou-Pélayo.
- Witter-Tizioli.
- Le Ninèze-Tilquin.
- Ramos-Augeai.
- Jaudran-Toth.
- Chabeaud-Lastennet.
- Caumes-Monzie.

Tirage au sort effectué à Chambéry. Prochain départ des huitièmes de Finale, vers le 15-7-1979.

Résultats

- 4004 Sangoi-Poustit ... 1½-½
4935 J. Chomel-T. Pauchard... 2-0
4938 L. Baumel-J.-C. Balducchi 2-0
4938 Schnoebelen-Bunlon... 2-0
3627 J. Dienne-Y. Thierry... 2-0
3634 P. Prévost-J. Labbé... 1½-½
3649 B. Sireta-M. Friehe... 2-0
2442 T. Poësson-J. Truquet... 2-0
2454 P. Humbert-C. Serre... 1-1
2463 J.-P. Monzie-J. Labbé... 1½-½
1238 Witter-C. Husser... 1-1

Huitième de Finale :

63 Foutelet-J. Martenot .. 1½-½

Demi-Finale :

46 N. Larrouy-B. Ramazzotti 2-0

MATCHES DEFIS

Résultats

- 78/ 67 Noiroit-J.-R. Legris .. 0-1
72 A. Goyon-De Witte .. 1-0
73 De Witte-Goyon .. 0-1
98 Crozes-Baszanger... 1-0
104 C. Bunlon-P.-R. Dupont 1-0
126 M. Welby-G. Oudinot.. 1-0
177 Gerphagnon-Welby... 0-1

Nouveaux Tournois

- 79/44-45 Baudu-Ribou.
46-47 Ribou-Baudu.
48-49 Bunlon-Schnoebelen.
50 Annulé.
51 Dousset-Dross.
52-53 Garlier-Rabreau.
54-55 Werquin-Constantin.
56-57 Bunlon-Parent.

TOURNOIS A 5

Résultats

- 2111 1. J.-Y. Guillou, 7; 2. Husser, 4,5; 3. J. Witter, 3,5; 4. A. Gomer, 3; 5. J.-P. Omnès, 2.
2112 1. P. Daumin, 8; 2. J. Lajarriges, 5; 3. R. Corrias et Le Ninèze, 3; 5. R. Ponsolle, 1.
2123 1. V. Mazeau, 6; 2. R. Tordo, 5; 3. R. Forget, 4; 4. Dr Malacian, 3,5; 5. H. Ramos, 1,5.
2114 1. C. Régnier, 7; 2. O. Clairin, 6; 3. J. Iola, 4; 4. R. Thenlot, 2; 5. A. Chatelain, 1.
2118 1. A. Charpentier, 6,5; 2. J. Revenu, 6; 3. G. Henry et R. Thenlot, 3,5; 5. C. Girault, 0.
2119 1. P. Daumin, 8; 2. L. Mathieu, 4,5; 3. G. Harmon, 3; 4. A. Vivier, 2,5; 5. W. Ernwein, 2.
2120 1. A. Rogemont, 6; 2. J. Dextreit, 5,5; 3. G. Hénot, 3,5;

4. G. Eeckhout et L. Mathieu, 2,5.

2121 1. F. Sauvêtre, 6,5; 2. Gaulier, 6; 3. A. Vassileff, 5,5; 4. G. Henri, 2; 5. P. Lameyre, 0.

2123 1. S. Goerlinger, 5,5; 2. Welby, 5; 3. F. Blacher, 4,5; 4. M. Labas, 3,5; 5. Der Hago-pian, 1,5.

2124 1. L. Mathieu, 6; 2. Dr Sagnat, 5,5; 3. J. Vieux, 3,5; 4. J. Jacquart, 3; 5. R. Debrou, 2.

2125 1. A. Sibut-Pinote, 6; 2. J. Witter et L. Mathieu, 4; 4. C. Jester et A. Rouxel, 3.

2126 1. A. Dellinger, 6,5; 2. J. Robberecht, 5,5; 3. J. Lennon, 3,5; 4. J.-M. Pommies, 3; 5. M. Ritzk, 1,5.

2127 1. A. Gomer, 7; 2. A. Hardran, 4,5; 3. R. Guichard, 4; 4. C. Husser, 3,5; 5. Dr Connan, 1.

2128 1. F. Champion, 7; 2. G. Margiocchi, 4,5; 3. G. Harmon et J.-P. Omnès, 3; 5. M. Bert, 2,5.

2129 1. B. Pachon, 7,5; 2. H. Cléguer, 5; 3. J. Ballester, 4; 4. W. Ernwein, 3,5; 5. Welby, 0.

2133 1. C. Milgram, 5,5; 2. P. Malézieux et L. Mathieu, 4,5; 4. G. Jéne, 4; 5. C. Pouplard, 1,5.

4526 1. Enteric, 8; 2. Kopfler, 5; 3. Brant, 3; 4. et 5. Sancholle et Pellé, 2.

Nouveaux tournois

- 2158 G. Michel, P. Schurré, P. Danzanvilliers, D. Viard, P. Maréchal.
4610 Verger, Jamey, Michaud, Jeanmougin, Vanderlorck.
4611 Wetzal, Pascalet, Leray, Ferrière, Leclair.
4612 French Keogh, Lavis, Grillon, Lz. Esnaola, Joly.

MODIFICATIONS AU CLASSEMENT

Alloin P., 537; Alozy F., 643; Althuser J.-M., 467; Audoubert J., 542; Baixes P., 708; Ballay J.-F., 646; Barraud-Surchamp J., 483; Baszanger C., 470; Baumel L., 483; Ben Khayat El Hadi, 574; Bernard M., 596; Berriot B., 769; Bettinelli J., 458; Biennassis D., 453; Blanchon P., 608; Blaszczyk F., 448; Bonnet J., 538; Bonneville J.-P., 693; Bouligaud G.,

607; Bouteiller R., 517; Brassart M., 628; Brevie J., 467; Calschi M., 590; Camps J.-P., 454; Capdevilla J., 450; Cazzitti J., 669; Cebollero D., 450; Chaboche A., 622; Chandon-Moët J.-R., 668; Chevotot J., 531; Claret L., 652; Cleguer H., 603; Coderck C., 585; Colin S., 522; Constantin J., 564; Corrias R., 486; Cousin, R., 459; Mlle Crozes J., 511; Csillag P., 611;

Dalmas L., 660; Daniel B., 639; Delavaux M., 594; Del Bano A., 442; Deloras D., 539; Delplanque M., 587; De Saint-Ours L., 470; Desbrosses G., 519; Diezair T., 789; Doudon M., 474; Dubief R., 444; Edel J.-M., 544; Emberger J., 743; Favry A., 587; Ferroul M., 789; Ferrebeuf R., 495; Feytis C., 612; Flecher J., 466; Flory H., 481; Fournier F., 386; Foutelet J., 655; Gagliardi C., 557; Gamant Georges, 548; Gaulier R., 650; Gauthier J.-N., 620; Gautron A., 397; Mme Gentilini R., 502; Gérard A., 558; Gerphagnon H., 457; Gillon H., 556; Giraud P., 555; Giraudet A., 576; Goerlinger S., 661; Gomer A., 643; Gosselin M., 572; Goujon G., 527; Grimbert C., 668; Grimm K.-F., 699; Guilhem G., 516; Guinefolleau M., 531; Guineret H., 599; Guth P., 535;

Hamar J., 560; Hauptmann G., 594; Helbling J., 516; Renault R., 546; Henniaux C., 620; Henriet L., 625; Hocquard H., 609; Humbert P., 644; Husser C., 608; Iskin J.-M., 500; Jailin A., 478; Jeandel H., 532; Jeanmougin M., 478; Jeanningros J., 596; Jule J., 600; Justet P., 606; Kaminsky M., 560; Keith D., 463; Kelloffner, 560; Khasoff A., 781; Lagarrue J., 519; Lalou P., 727; Lapouge J.-L., 507; Larrouy N., 663; Lastenet R., 609; Legrand M., 482; Legree F., 487; Le Guen Jean, 615; Lemaire J., 789; Le Ninèze H., 602; Le Page C., 521; Lieby D., 519; Mallet P., 563; Malo G., 526; Manceron B., 615; Manceron P., 598; Marquis A., 652; Martin F., 488; Mathieu L., 660; Maumey M., 688; Mellul P., 521; Menu R., 420; Mercier J.-M., 510; Miclot C., 784; Millon P., 510; Monnier G., 546; Montréal P., 572; Moreau C., 651; Morisson G., 689; Mos G., 540;

Negro J., 753; Nehr J.-C., 499; Nguyen P., 571; Oudinot G., 495; Papet B., 534; Pellegrino J., 753;

Peltier J., 691 ; Perrenot P., 628 ; Pignard A., 521 ; Poesson T., 676 ; Pouliquen E., 519 ; Pouplard C., 506 ; Poustis P., 489 ; Pujol F., 516° ; Rabatel J., 669 ; Mme Raimondi R., 616° ; Ramazzotti B., 621 ; Ramos H., 583 ; Randolfi R., 518° ; Régnier C., 649 ; Rey J., 485 ; Richard M., 533 ; Riu P., 490 ; Roche C., 766 ; Rougier J.-C., 534 ; Rutschle A., 610° ; Sabah G., 568° ; Salaun R., 665 ; Schroeder J.-P., 602 ; Serre C., 583 ; Serre J., 558 ; Siac L., 567 ; Sigwalt B., 540° ; Sireta B., 588 ; Soriano J.-C., 443 ; Souchon J., 417 ; Szanto I., 600° ; Thomas R., 549 ; Tizioli R., 632 ; Torner A., 624 ; Toth A., 617° ; Toudy J.-C., 484 ; Truquet J., 548 ; Van Belle M., 601 ; Verdier P., 570° ; Welby M., 515 ; Werquin M., 512 ; Wetzl P., 477 ; Zorn J., 714.

Ces modifications tiennent compte des résultats partiels (°) ou définitifs des tournois suivants :

Tournois à cinq : 4512°, 4513°, 4532, 4539°, 4550°, 4557°, 4558°, 4564°, 4570°, 4574°, 3228, 3239, 3249, 3251°, 3252°, 2132°.

Tournois à trois : Thématiques : 619°, 622. Libres : 920°, 946°, 960°, 983°, 986 (rectificatif).

Coupe de France : 4936, 3631, 3636, 2442, 2453, 2461, 1221, 1247, 1248, 1259. Huitième de finale : 68 ; quart de finale : 76 ; demi-finale : 46 ; finale 1978.

Matchs défis : 1977 : 133, 188 ; 1978 : 61, 94, 107, 113, 118, 122, 125, 152 ; 1979 : 14, 15.

Défis thématiques : 20/1/2.

Europe Echecs : 78-E-4 (°).

Tournois internationaux : EU-III-536, 623 ; EU-III-GT : 51, 53, 54 ; EU-II-564 ; EU-I-GT-100 ; EU-H-483 ; WT-II-202 ; WT-II-195 : 204, 209 ; WT-H-178 ; WT-M-GT-54 ; TH : 8-3, 9-1, 14-26, 15-4, 17-15, 22-3.

Matchs internationaux :

France-Belgique : 32-46, gain +10, nulle +1, défaite -7.

France-Finlande : 29,5, 70,5, gain +10, nulle +3, défaite -4.

France-Italie : 27, 41, gain +10, nulle +2, défaite -6.

Autres tournois :

Coupe Jérôme (°).

Finale VII^e Inter-Ligues, échiquier n° 5.

Championnat de France 1978 (°).

Championnat de Provence 1978-79, éliminatoires (°).

3^e Championnat de Bourgogne.

Championnat de Provence 1978 (finale).

Classement-Express :

Les joueurs ayant terminé toutes leurs parties dans un tournoi peuvent obtenir un classement express auprès du Directeur du Classement.

Il suffit de lui adresser :

— Les résultats complets et détaillés contre chacun des adversaires ;

— Les nom et prénom de ces derniers ;

— Une enveloppe à son adresse et deux timbres à 1,20 F.

669 : F. Brant ; EU-III-670 : P. Vuilliaumey.

Résultats

WT-III-237 : 1.-2. Cadillon (P) et Toth (YU), 5,5 ; 3. M. Doudon (F), 2. EU-I-GT-108 : 1. K. Rink (RFA), 12 ... ; 6. G.-A. Jérôme (F), 9.

EU-II-534 : 1.-2. M. Bak (DK) et R. de Vieschouwer (B), 5 ; ... 4. J.-H. Lubiatto (F), 3.

EU-II-544 : 1. P. Madina (R), 5 ; 2. Ch. Jester (F), 4,5.

EU-III-573 : 1.-3. R. Cadillac (E),

F. Brant (F) et R. Hamm (RFA), 5. TH-13-3 : 1. A. Bridel (F), 7 ; 2. J. Besada (F), 6.

COUPE LATINE III

La composition de l'équipe de France est la suivante :

1. Dr Bergraser ; 2. Javelle ; 3. Pinson ; 4. Dubois ; 5. Corinthios ; 6. Savostianoff ; 7. Feroul ; 8. Lecroq ; 9. Roche ; 10. Druet.

Remplaçants : 1. Jaudran ; 2. Pellegrino. Capitaine : F. Aloyz.

FRANCE-ROUMANIE

Grâce à l'obligeance de P. Diaconescu et du capitaine de l'équipe romaine, Ing.-E. Hang que nous remercions vivement, nous avons pu disposer de 5 échiquiers supplémentaires :

31. D. Juric-Pr. Hosszu.
32. A. Rouillé-M. Burduja.
33. M. Rivière-M. Lucascinc.
34. J. Laurenceau-I. Oprea.
35. P. Humbert-T. Vaganescu.

Pour ces échiquiers le début officiel est reporté au 15-4-1979.

JEUX HETERODOXES

H. Alfonso Carfora, Directeur technique de la IV^e coupe I.C.C.F. s'intéresse aussi aux jeux hétérodoxes : Il nous propose des matches amicaux d'ECHECS PROGRESSIFS (connus aussi sous le nom d'Echecs écossais). Les Blancs commencent normalement et jouent leur premier coup selon les règles habituelles. Les Noirs répondent par 2 coups puis les Blancs par 3 coups et les Noirs par 4, etc.

Exemple : 1. e4 2. d6 et e5 3. Fc4, Df3, Df7 mat.

Ce jeu un peu particulier est un excellent moyen pour travailler le jeu de combinaison.

Ecrire à : A. Carfora, Via Giovanni Faber n° 5, 00172 ROME, Italie.

IX^{es} OLYMPIADES

Résultats

Echiquier 1 : Hamarat (Turquie) - Bergraser, 0,5-0,5.

Echiquier 4 : Dubois-Hyldkrog (Danemark), 0-1.

Echiquier 5 : Sprenger (P.-B.) - Pinson, 0,5-0,5 ; Pinson-Rangel (Brésil), 1-0.

Echiquier 6 : Evrard-Henri (Australie), 0-1.

Classement

1. Allemagne Féd. 36 /43 83,72 %

2. Danemark ..	30	/43	69,76 %
3. Hollande ..	27,50	/41	67,07 %
4. Angleterre ..	18	/29	62,06 %
5. Australie ..	11,50	/19	60,52 %
6. Islande ..	15,50	/28	55,35 %
7. France ..	24	/45	53,33 %
8. Brésil ..	17	/35	48,57 %
9. U.S.A. ..	14	/29	48,27 %
10. Turquie ..	13,50	/29	46,55 %
11. Israël ..	11	/30	36,66 %
12. Chili ..	5,50	/36	15,27 %
13. Vénézuéla ..	0,50	/42	1,19 %

NOS LECTEURS ECRIVENT

R. Debrou a trouvé une suite gagnante pour les Noirs dans la partie A. Roque-Evrard, Cht de France 1977, C.D.E. numéro 259, page 21.



méro 259, n'est pas une partie de Paul Morphy. En effet cette composition est due à E.-B. Cook (référence : P. Morphy, de David Lawsau).

Nous avons trouvé cette partie de P. Morphy dans une revue de l'Echiquier de Paris, 1950. Finalement le titre « Les voies de l'étrange » mérite réflexion !...

—::—

B. Delahaye (Verteillac) et **Michel Roques** (St-Servin) nous signalent à propos du diagramme n° 1, « le démolisseur », C.D.E. numéro 256, page 283 que si le señor D. Comerci a réfuté cette étude de Grigoriev, qui n'aboutit qu'à la nulle, ils donnent le gain aux Noirs par :

1. h5 a4 2. g5+ Re7!! avec de très nombreuses variantes!

De notre côté nous avons trouvé une variante intéressante : 1. h5 g5; après quoi les Blancs pour sauver la partie n'ont qu'un seul coup : 2. f5.

—::—

M. F. Fournier nous signale qu'il vient de sortir discrètement à Paris, un film remarquable sur les Echecs : « L'Echiquier de la passion », film de Wolfgang Petersen. C'est en somme un résumé rapide de la carrière de Bobby Fischer. Mais il s'agit d'une création, pas d'un reportage. Aucun nom connu du monde échiquéen n'apparaît dans le film. On y voit l'ascension d'un petit garçon passionné pour les Echecs et qui devient le challenger du Champion du Monde. **L'essentiel sur le noble jeu est dit, sa beauté, sa psychologie, et aussi ses dangers, puisque le héros du film est atteint de paranoïa, obnubilé complètement par les Echecs.**

La fin est évidemment pessimiste, et risque de semer la brouille entre un mari joueur d'Echecs et sa femme. Car la femme du joueur, dans le film, passe hélas au second plan, son mari n'a de passion que pour le jeu. Et elle finit même par le perdre. Mais c'est un film remarquable, et à mon avis le meilleur qu'on ait fait sur les Echecs. **L'interprétation de Bruno Ganz (l'acteur principal) est sublime. Les plans d'images bien choisis. Si tous les Français pouvaient voir ce film, hélas en marge du commercial, nul doute qu'il y aurait de nouveaux inscrits dans les clubs d'Echecs. Merci à M. Petersen!**

REPONSES AUX QUESTIONS DE « COMMENTE POUR LE DEBUTANT »

(1) 12. Cdb5! a×b5 13. C×b5 Db6 14. Fe3 Fc5 15. F×c5 D×c5 16. Tc1 et le Fc8 n'est plus défendu si la DN s'en va.

(2) 13. Cc4! Dc7 (ou 13. ... D×d4? 14. Fe3 et la DN est perdue) 14. Fa5.

(3) Si 17. ... C×e4?! 18. g3 C×g3+ (ou 18. ... F×g3 19. F×e4 Dh4+ 20. Rg2 Dh2+ 21. Rf3) 19. f×g3 F×g3 et avant la finale favorable il faut subir une attaque probablement décisive de toutes les pièces blanches, sans aucun PB pour les gêner, sur l'aile R.

(4) L'amélioration blanche se situe au 26^e coup : 26. Fb1! et le sacrifice est insuffisant : 26. ... D×c4 27. D×c4 T×d2 28. D×e6+ Rh8 29. F×f5.

(5) Il faut absolument jouer ce coup tant que les Blancs ne peuvent pas prendre en passant. Les 2 variantes sont assez claires :

27. ... De4? 28. Th2 f5 29. e×f6! et l'attaque blanche est décisive.

27. ... f5! 28. e×f6 T×f6 29. T×f6 (ou 29. Th2 Th6) 29. ... g×f6 30. Th2 Td1+ et les Noirs matent les premiers.

(6) Si 28. Th2 De4 29. Dh7+ Rf7 30. g×f5 T×c4 31. f×e6+ R×e6 et il n'y a rien pour les Blancs après 32. D×e4 T×f1+! ou 32. Dh3+ Re7.

(7) Les Noirs menacent 31. ... Th8 32. D×h8 D×g3+ et 31. ... Dd8 suivi de 32. ... Th8.

(8) Si 31. Dh4 Th8 32. Df4 Th1+ 33. Rf2 T×f1+ 34. R×f1 Dd1+ gagne 1 T.

(9) Si 31. ... Dd8 32. T×f5+ e×f5 33. D×f5+ Rg8 34. De6+ Rh8 35. Dh3+ suivi de 36. g6.

(10) 33. Tf4 Th8 34. Th4 (forcé) Dd1 35. Tg2 (sinon Dh1 mat) Td8! (menace F×g2 suivi de Td2) 36. Tf4 (ou 36. Th7 F×g2 37. T×g7+ Rd6) Td2 et gagne à cause de la menace Dh1 mat interdisant 38. T×d2 ou 38. Tff2 ou 38. Tgf2.

(11) Si 41. b4 Dh3+ 42. Re1 Dc3+ suivi de D×b4.

(12) Si 42. Df2 Fg4+ 43. Re1 De5+ 44. Rd2 T×b2+.

LE COIN DU PROBLÈME

Par Gaston BALBO, Co-Fondateur du C.D.E.,

27, avenue René-Damous, 94500 Champigny-sur-Marne.

Juge 1978-79 : V. CUCIUC

Délai d'envoi des solutions : 15 jours après réception de la revue

804 — Lajos RICZU
(Hongrie) -- Inédit



10+6 2±

805 — Lajos RICZU
(Hongrie) -- Inédit



4+1 2±

- a) Diagramme.
b) Fou sur b6.

806 — J. DUGRES
(Carmaux) -- Inédit



11+8 2±

807 — R. DRAGOESCU
(Roumanie) -- Inédit



11+7 2±

808 — M.J.B. ARHOUL
(Inde) -- Inédit



8+9 2±

809 — M. SALVADOR
(Belfort) -- Inédit



11+7 3±

LA COMPOSITION FRANÇAISE AU XX^e SIECLE

Par G. BALBO

XII. — MARCEL LAMARRE

Né à Alençon le 14 janvier 1856, décédé à Paris le 24 novembre 1937. Avocat à la Cour de Paris, il laisse derrière lui, la réputation sinon d'un compositeur, du moins d'un critique et d'un théoricien des plus avertis, sous le pseudonyme de « Un Amateur de l'ex-U.A.A.R. » (ces initiales désignent l'Union Amicale des Amateurs d'échecs de la Régence) dont il fut le bibliothécaire.

Il rédigea deux brochures : « Le Mat du Cavalier » (1917), « Le Mat du Fou et du Cavalier » (1919), ainsi que de nombreux articles dans la « Stratégie » (1913 à 1931) sous le titre « Les Echecs Artistiques de Fins de parties », dont l'ensemble largement revu et considérablement développé constitue le Tome II de : « **LES ECHECS MODERNES** », édités par H. Delaire en 1925. Cet important ouvrage, près de 400 pages avec 700 diagrammes constitue le manuel d'initiation aux Fins de Parties faisant autorité, encore à l'heure actuelle, fruit de 50 années de recherches grâce à l'importante collection (plus de 5000 fiches) qu'il avait réunies au cours de sa vie.

Très discret, nous présumons que les études présentées sous le sigle A *** dans le Tome II sont de Delamarre lui-même !

Il fut un des rares auteurs à rendre hommage aux travaux de l'abbé Durand, dont il compléta certaines règles dans les Finales de Rois et Pion.

De 1931 à 1937 il rédigea dans « La Stratégie » une série d'articles très documentés : « Les Thèmes de Problèmes et leur classification ».

Signalons que ce fut lui qui introduisit le terme « Traverse » pour désigner Rang ou Rangée, terme incorrect repris par A. Chéron, puis homologué par la F. I. D. E.

LES ECHECS MODERNES

Tome II

N° 27 A *** 1920



Les Blancs gagnent s'ils ont le trait

Cases d'efficacité conditionnelle

1. **Rf3 !**, occupant une case d'efficacité conditionnelle mais effective parce que le Roi blanc prend l'opposition virtuelle. Si les Blancs jouaient 1. **Re3 ?** (autre case d'efficacité conditionnelle) les Noirs feraient nulle par 1. ... **Re5 !** prenant l'opposition réelle immédiate et interdisant au Roi blanc toutes les cases d'efficacité absolue.

1. ... **Re5**, seul moyen d'empêcher le Roi blanc de jouer à f4 case d'efficacité absolue.

2. **Re3 !**, autre case d'efficacité conditionnelle que les Blancs occupent en prenant l'opposition réelle, ce qui force le Roi Noir à rompre en livrant le passage d'un côté ou de l'autre.

2. ... **Rd5** ou **f5** ;

3. **Rd4** ou **f4**, case d'efficacité absolue, et gagnent.

“ L'INFORMATEUR DES ECHECS ”

LE N° 25 EST PARU : 60 F.
premier semestre 1978

Toujours disponibles :

N° 1 à 25 : 60 F. le volume.

N° 24 : 64 F.

Frais d'expédition : 10 F. (un volume recommandé).

En vente chez DIFFEC, 10, rue de Vesoul, 25000 BESANCON.

LES LIVRES INTERNATIONAUX DU MOIS

PAR KENNETH GUNNELL

1° THE RATING OF CHESS PLAYERS PAST AND PRESENT, par Arpad E. Elo. Quel joueur d'échecs n'a-t-il pas entendu parler du célèbre Professeur Elo, qui a créé le système de classement choisi par la F.I.D.E.? Ici on peut trouver tous les détails sur les G. M.I. et M.I. depuis Morphy. Par exemple, Fischer est meilleur que Morphy, annonce l'auteur, en donnant beaucoup de chiffres pour le prouver. Il y a aussi des cartes, montrant les domiciles de la plupart des G.M.I. pour les différentes années : Angleterre, 1800-1840 ; Allemagne, 1841-1870 ; U.R.S.S., 1921-1940, etc. Moi, je vous offre maintenant une dernière statistique : ce livre coûte 6,50 £ !

2° COMPLETE GAMES OF MIKHAIL TAL, 1960-66, par Hilary Thomas. Tous les admirateurs du G.M.I. Tal, moi y compris, vont aimer ce livre. On y trouve une combinaison brillante à toutes les pages, et il y en a 152. A la page

67, il y a la position ci-dessous. Le prix du livre est 4,95 £.

Les deux livres viennent de paraître chez B.T. Batsford, Ltd., 4, Fitzhardinge Street, Londres, W1H 0AH, Angleterre.

TAL



KORTCHNOI

6+7

Trait aux Blancs, mais qui gagne ?

(Réponse page 4 de couverture.)

LE CENTRE CULTUREL DE CAGNES-SUR-MER

VOUS CONVIE

DU 8 SEPTEMBRE AU 15 SEPTEMBRE 1979

AU

IX^e TOURNOI INTERNATIONAL D'ECHECS

DE CAGNES-SUR-MER

PRIX : 80 % des inscriptions versés en prix. Coupes et Médailles. Tournoi International Open, système Suisse, 8 rondes. Tournoi homologué par la F.F.E. (licence obligatoire).

LIEU : Maison des Pêcheurs (premier étage), 06170 Port du Cros de Cagnes.

CADENCE : 40 coups en 2 h. 30 par joueur, puis 16 coups en 1 h. par joueur.

Début de la première ronde : samedi 8 septembre à 14 h. 30. Ajournement à 19 h. 30. **Parties ajournées** : Reprise le matin à 8 h. 30.

Arbitrage international : Jacques NEGRO (Nice-Matin).

Renseignements-Inscriptions : CENTRE CULTUREL (Tournoi d'Echecs), 28, avenue de Verdun, 06800 CAGNES-SUR-MER.

**LES LIVRES INTERNATIONAUX
DU MOIS**

(Solution de la page 211.)

Réponse : 1. Ce6+! d×e6 (forcé)
2. Td8 mat.

ANNONCES

● Vends livres d'Échecs d'occasion, excellent état. Débuts, milieux, finales. Liste sur demande. S'adresser à J. Tisserand, 11, cité Chatelot, 90500 Beaucourt.

● Recherche : « L'Ouest-Indienne », de Victor Kahn, « Le Problème d'Échecs », de Alain C. White et G. Renaud, ainsi que « La Défense des deux Cavaliers », de G. Renaud et V. Kahn. Faire offre à : René Lopez, 90, rue Marius-Sidobre, 94110 Arcueil.

**PENSEZ
AU RENOUELEMENT
DE VOTRE ABONNEMENT**

« L'INITIATION AUX ECHECS »

La 5^e édition est parue. Outre les règles du jeu, elle contient des notions sur le jeu, et de nombreuses informations sur l'A. J. E. C. et la F. F. E.

PROPAGANDE A. J. E. C.

Savez-vous que vous pouvez aider le Directeur à la propagande ?

Avez-vous un ami isolé, malade handicapé...

Un ami de cercle, une section M.J.C. échecs...

Envoyez-nous son nom et son adresse, nous lui ferons parvenir un dossier A.J.E.C.-Courrier des Echecs.

— Un numéro de propagande de notre revue.

— Un règlement du jeu par correspondance.

— Une circulaire d'information sur le jeu par correspondance.

— Nos compétitions.

Nous lui proposons un abonnement d'essai A.J.E.C.-Courrier des Echecs et s'il le désire un match de coupe de

France A.J.E.C.

N'hésitez plus et écrivez-nous !

Jacques NEGRO, Directeur de la propagande A.J.E.C. (adresse C.D.E., p. 1).

8 F. seulement (titre de paiement libellé au nom de l'A. J. E. C. sans spécification d'adresse) à envoyer à : J. CHATENET, 18, square d'Anjou, 87100 LIMOGES.

EUROPE ECHECS

LA GRANDE REVUE MENSUELLE D'INFORMATION

Etudes -- Parties commentées -- L'actualité

Grand format - Plus de 400 pages annuelles - Documents, photos, nouvelles

Abonnements : un an { **FRANCE 100 F.**
ETRANGER. .. 110 F.

50 D, rue de Dole -- **25000 BESANÇON**

G. C. P. 128.330 STRASBOURG



NUMERO 264

4,70 F.

15 JUIN 1979

Abonnements : France, 43 F. par an ; étranger, 51 F. par an

**LE COURRIER
DES
ECHECS**

REVUE MENSUELLE DU JEU D'ECHECS

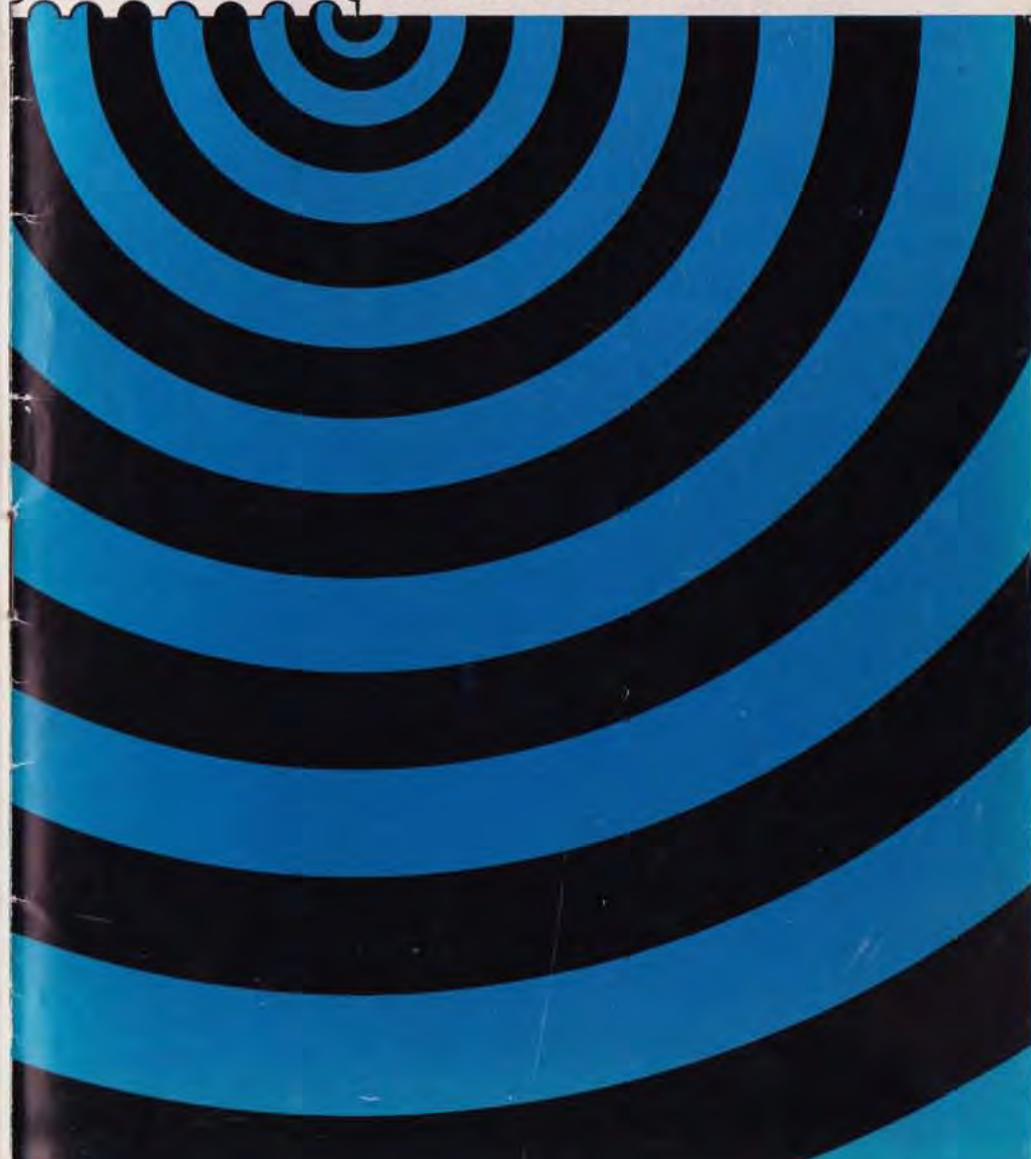

Joueurs isolés ou désirant progresser plus vite adhérez à :
L'ASSOCIATION DES JOUEURS D'ÉCHECS PAR CORRESPONDANCE

Section Autonome de la F.F.E.
 AFFILIEE A L'INTERNATIONAL CORRESPONDENCE CHESS FEDERATION
 SIEGE SOCIAL : 5, place Gambetta, 24700 MONTPON — C. C. P. Paris : 678721 w

COMITE DIRECTEUR

ALOZY, BATTAGLIN, BODIS, BOUQUET, BRIDIER, CHATENET, CORINTHIOS, COUET, DULHAUSTE, GIRAUDET, GUICHARD, JAUDRAN, MAILLER, MARECHAL, SOULAS.

RESPONSABLES

Président : P. COUET, 4, rue des Châtaigniers, Vaux, 77000 MELUN.
Vice-Présidents (et Délégué I.C.C.F.) : A. GIRAUDET, 1, allée Carpeaux A1-1104, 93800 EPINAY-SUR-SEINE.
 JAUDRAN, 5, place Gambetta, 24700 MONTPON-MENESTEROL.
Secrétaire : P. MARECHAL, 16, impasse Fleurie, 54400 LONGWY-HAUT.
Treasorier : P. BRIDIER, 3, rue Liogier, B.P. 63, 42010 SAINT-ETIENNE CEDEX.
Treasorier adjoint : G. BATTAGLIN, 40, rue H.-de-Regnier, 78000 VERSAILLES.
Délégué à la Propagande : J. NEGRO, 214, route de Grenoble, B.P. 23, 06021 NICE CEDEX.
Classement : D. JURIC, 62, route de Bonson, 42170 ST-JUST-ST-RAMBERT.
Accueil des Nouveaux : J. BODIS, 103, allée d'Albret, 47600 NERAC.
Délégué à la F.F.E. : R. GUICHARD, 16, chaussée de l'Étang, 94160 SAINT-MANDE.
Bibliographie, Documentation : G. BALBO, 27, rue R.-Damous, 94500 CHAMPIGNY.
Responsable du Matériel : J. CHATENET, 18, square d'Anjou, 87100 LIMOGES.
Arbitre de l'A. J. E. C. : Dr BOS, 4, rue Pierre-Curie, 33340 L'ESPARRE.

DIRECTEURS DES COMPETITIONS

Directeur général des Compétitions : F. ALOZY, B.P. 3, bd-Albert-1er, 11200 LEZIGNAN
Champ. de France : F. WEYAND, 13, rue des Ecoles, 57200 FOLPERSVILLER-SARREGUEMINES.
Tournois à 5 :
Division I : D. REICHMAN, 19, rue des Trois-Bornes, 75011 PARIS.
Division II : J. MABILLE, 8, rue Bernatte, Itancourt, 02240 RIBEMONT.
Division III : R. GUICHARD (adresse ci-dessus).
Division IV : Inscriptions : P. SOULAS, 90, rue Victor-Hugo, 91560 CROSNE.
Directeur de Tournois adjoint : R. SALAUN.
Tournois à 3 toutes divisions : F. BLONDEL, 22, chemin de l'Abbaye, 62400 VENDIN-LES-BETHUNE.
Coupe de France : préliminaires, 16^e de finale : G. BOUQUET, 7, place F.-Camel, 09200 SAINT-GIRONS. Autres échelons, ancienne coupe : A. DULHAUSTE, R.N. 10, 40260 CAS-TETS.
Matches Défis : A. DULHAUSTE (adresse ci-dessus).
Tournois Internationaux, Coupe Latine : A. GIRAUDET (adresse ci-dessus).
Tournois I.C.C.F. -- Rencontres Internationales : C. LE PAGE, 8-133, place Jean-Giraudoux, 94000 CRETEIL.
1^{er} G. P. D. F. E. : P. COUET (adresse ci-dessus).
Tournois E. E. : M. CORINTHIOS, 86 bis, rue de la Liberté, 78200 MANTES-LA-JOLIE.

RENSEIGNEMENTS GENERAUX

- 1^o **Cotisation simple** : En 1979 : 20 F. Avec abonnement C.D.E. : France : 53 F. Etranger : 61 F. En 1980 : 25 F. Avec abonnement au C.D.E. : France : 60 F. Etranger : 70 F. A renouveler entre le 1-10 et le 30-31 par chèque postal au C.C.P. A.J.E.C., 678721 w Paris ou par chèque bancaire libellé au nom de l'A.J.E.C. sans spécification d'adresse, envoyé aux responsables suivants :
 - a) **Nouveaux adhérents** : J. BODIS (adresse ci-dessus)
 - b) **Renouvellements** : G. BATTAGLIN (adresse ci-dessus).
- 2^o **Compétitions Nationales** : Outre le Championnat de France annuel, l'A.J.E.C. organise des Tournois permanents à 5 joueurs (8 parties) dans les Divisions I, II, III et IV, des Tournois permanents à 3 joueurs (4 p.) dans toutes les divisions, la Coupe de France éliminatoire (2 p.) et des Matches défis conclus librement. Les abonnés au C.D.E. s'inscrivent directement, selon leur classement, auprès des Directeurs des Compétitions en réglant en timbres les droits d'inscription suivants : Championnat de France : 20 timbres à 1,20 F., T. à 5 : 8 timbres à 1,20 F., T. à 3 : 4 timbres à 1,20 F., Coupe de France : 5 timbres à 1,20 F., Matches défis : 3 timbres à 1,20 F. par partie.
- 3^o **Compétitions Internationales I. C. C. F.** : S'adresser à A. GIRAUDET. Les droits d'inscription (EU-7 joueurs : 12 F.; EU-15 joueurs : 15 F.; WT-7 joueurs : 11 F.; WT-15 joueurs : 14 F.) sont payables à son C.C.P. personnel : 3025385 — 81 LA SOURCE.
- 4^o **Cartes de Jeu** : Réservées aux adhérents. S'adresser à J. CHATENET en joignant le titre de paiement, libellé au nom de l'A. J. E. C. sans spécification d'adresse. Cartes vertes permettant une correspondance ou cartes roses pour le jeu avec l'étranger : 20 F. les 150, 33 F. les 300. Pas d'envoi contre remboursement.
- 5^o **Changement d'adresse** : P. MARECHAL (adresse ci-dessus), joindre 1,20 F. en timbres.

LE COURRIER DES ÉCHECS

Revue mensuelle d'Échecs par Correspondance

Gérant : J. JAUDRAN, 5, place Gambetta, 24700 MONTPON-MENESTEROL.
Rédacteur : S. ZINSER, 47, avenue du Président-Kennedy, 68200 MULHOUSE.
Rédacteur adjoint : J. NEGRO, « Echecs », Journal Nice-Matin, B.P. 242, 06007 NICE CEDEX.
Courrier des Lecteurs : P. POUSTIS, Maison de Retraite, Gurmengon, 64400 OLORON.
Changements d'adresse : P. MARECHAL, 16, impasse Fleurie, 54400 LONGWY-HAUT. (joindre 1,20 F. en timbres).
Abonnements : J. BODIS, 103, allées d'Albret, 47600 NERAC. **Tarifs 1979** : Métropole : 43 F. Etranger : 51 F. **Tarifs 1980** : Métropole : 50 F. Etranger : 60 F. (Conditions spéciales pour les membres de l'A.J.E.C. (voir couverture, page 2.) Les abonnements assurent le service mensuel du C.D.E. (sauf au mois d'août) du 1-1 au 31-12 de chaque année. Les nouveaux abonnements reçus entre le 1-1 et le 30-9 comptent pour l'année entière et donnent droit au service du C.D.E. à partir du premier numéro de l'année. Ceux reçus entre le 1-10 et le 31-12 ne prendront effet qu'à partir du 1-1 de l'année suivante. Les numéros d'octobre, de novembre, de décembre seront envoyés, à tarif minoré, sur demande adressée à J. BODIS.
Renouvellements des abonnements : G. BATTAGLIN, 40, rue H.-de-Regnier, 78000 Versailles. A régler entre le 1-10 et le 30-11 de chaque année. Note particulière : Les versements se font, soit par chèque postal au C.C.P. : A.J.E.C. 6787-21 W Paris, soit par chèque bancaire, libellé au nom de l'A.J.E.C. sans spécification d'adresse, envoyé au responsable particulier à chaque service.
Demandes de C.D.E. anciens : P. MARECHAL, 16, impasse Fleurie, 54400 LONGWY-HAUT.

11

QUESTIONS ET REPONSES

Par J. LEMAIRE



Les Blancs ont d'abord sacrifié deux pions puis une pièce contre un pion. Ont-ils des chances, avec le trait, de redresser la situation par 1. T x d5 ?



Les Noirs viennent de jouer Cfd7 après l'attaque des Blancs Dg5. Ceux-ci ont-ils des chances de forcer la défense noire ?

ATTENTION ! Les dirigeants de l'A.J.E.C. changent souvent d'adresse ! Surveillez celles de vos directeurs de tournois et des autres responsables de l'Association sur la 2^e page du C.D.E.

.....
 Achète « Tournoi de l'Empereur 1867 » par Ferry d'Esclande et Arnoux de la Rivière, « Tournoi de San Sebastien 1911 » par Henri Delaire, Bulletins de la F.F.E. de 1924 à 1940. Faire offre à Lecomte, rue Richard-Silbert, 80260 RUBEMPRE.

3



Les Noirs ont l'avantage mais leur mérite est de conclure rapidement.

Quel coup ont-ils joué? *e5! f4!*

4



Petit à petit l'oiseau fait son nid. Les Blancs jouent et prennent un avantage.

5



Les Noirs sont embouteillés mais pourraient encore résister si les Blancs ne trouvaient pas le joint et leur laissaient un peu de temps.

6



Le matériel réduit n'empêche pas les combinaisons.

Les Blancs jouent et gagnent.

(Solutions page 3 de couverture.)

LA THEORIE

LA CHRONIQUE DU PROFESSEUR REPIRE TOECU

LA SICILIENNE NAJDORF : UNE NOUVELLE IDEE NOIRE...

1. e4 c5 2. Cf3 d6 3. d4 c×d4 4. C×d4 Cf6 5. Cc3 a6 6. Fe2.

Le coup 6. *Fg5* ayant été moultement analysé, les Blancs se rabattent de plus en plus sur 6. *Fe2* qui n'est pas sans venin. L'idée noire est de retarder la poussée e5, classique dans cette position, pour renforcer d'abord le centre par les coups Cbd7, g6 et Fg7.

1. — 6. ... Cbd7 7. 0—0 g6.



Les Blancs ont fait différents essais dans cette position :

X — 8. Rh1 Fg7 9. f4 0—0 10. Ff3 e5 11. Cde2 Dc7 12. f5 b5 13. a3 Fb7 14. g4 g×f5 15. g×f5 Rh8 16.

De1 Tae8 17. Dh4 d5! 18. e×d5 e4 19. Ff4 Dc4 avec avantage aux Noirs, Ivanov-Liangov 1977.

— 8. *Fg5*!? Fg7 9. Dd2 Db6? (mieux 9. ... Dc7 ou 0—0) 10. Cb3 0—0 11. Fh6 Dc7 12. F×g7 R×g7 13. f4 b6 14. Ff3 Fb7 15. Cd5 C×d5 16. e×d5 Cf6 17. Tae1 Tfe8 18. Dd4 Rg8 19. Tf2 a5 20. a4 Tac8 21. f5 avec les meilleures perspectives, Todorov-Liangov 1977.

— 8. *e4* sera étudié en II.

La variante principale vient après :

— 8. *f4* Fg7 9. Fe3 0—0.

Cette position nouvelle a donné lieu à différents essais sur la valeur desquels les théoriciens sont loin d'être d'accord! C'est donc le terrain de bataille rêvé pour le joueur par correspondance!

* 10. Rh1 Dc7 11. De1 b5 et Liangov pense que les Noirs ont du contre-jeu en suivant une partie Korenski-Polougaievski 1967 : 12. a3 Fb7 13. Ff3 e5! 14. Cb3 e×f4 15. F×f4 Tfe8 16. Td1 Ce5 17. Dh4 Cc4 18. Fc1 Cd7 19. Cd4 Dc5! 20. e5 F×f3 21. C×f3 Cc×e5 ±. Mais Petrossian et Suétine critiquent le jeu blanc et mettent un ? à 13. Ff3 et 14. Cb3 qu'ils remplacent par 13. Fd3 et 14. Cde2. Toute cette variante est critique, car même sans rien changer au jeu blanc, on peut se demander si l'avantage est bien aux Noirs après le 21^e coup! 22. Cg5 conteste en tout cas ce jugement : si 22. ... Cf6 23. T×f6 suivi de D×h7+ et Cge4, et si 22. ... h6 ou h5 23. Cge4!

* 10. a4 Dc7 11. Rh1 e5 12. Cb3 b6 13. Dd3 e×f4 14. F×f4 Ce5 15. De3 Fb7 16. Tad1 Tfe8 17. Dd4 Te6 18. Fe3 Ced7. La partie Jidkov-Stein 1967 se continua par 19. Dc4 Tc8 20. D×c7 T×c7 avec avantage aux Noirs, mais Loudovitch met un ? à 19. Dc4 et recommande 19. Fc4 C×e4 20. F×e6 auquel il met un !.

* 10. Ff3 e5 11. Cde2 e×f4 12. C×f4 Ce5 13. Cfd5 C×d5 14. C×d5 Fe6 15. Fb6 Dg5 16. Fe3 =, Roland-Polougaievski 1966.

* 10. Cb3 sans autre suite est suggéré par Petrossian et Suétine.

II. — 6. ... Cbd7 7. a4 g6.

On a aussi essayé le double fianchetto par 7. *X* b6 :

= 8. *X* 0—0 Fb7 9. f3 g6 10. Fe3 Fg7 11. Dd2 0—0 12. Fh6 Dc7 13. F×g7 R×g7 14. Cb3 Tac8 15. Tad1

Tfd8 16. Dd4 Rg8 17. Td2 Cc5 =, Zuberetz-Liangov 1977.

= 8. *X* f4 g6 9. 0—0 Fb7 10. Ff3 Dc7 11. De2 e5 12. Cb3 Fg7 13. f5 0—0 14. f×g6 h×g6 15. Fe3 Tfe8 16. Tad1 Tac8 17. Dd2 et les Blancs ont de bonnes perspectives. 8. *7* 0—0 (8. a5 b5 9. a×b6 C×b6 10. f4 Dc7 11. 0—0 Fg7 12. Rh1 0—0 13. Ff3 e5 + =).

8. ... Fg7 9. Fe3 0—0 10. Dd2 Cc5.

10. ... Dc7 semble moins bon : 11. Fh6 b6 12. F×g7 R×g7 13. Cd5! C×d5 14. e×d5 Cf6 15. Ff3 ou c4 + = car les Noirs ont perdu leur Fou sur cases noires et leur Fou sur cases blanches est bloqué.

11. f3 e5 12. Cb3 C×b3 13. c×b3 Fe6.



La deuxième position critique sur laquelle les discussions vont bon train! Voyons les différents coups joués :

— 14. b4?! d5 15. e×d5 C×d5 16. C×d5 D×d5 17. D×d5 F×d5 18. Tfd1 Fe6 avec un léger avantage aux Noirs qui ont les meilleures chances en finale.

— 14. Cd5 C×d5 15. e×d5 Fd7 16. a5 Tc8 17. Tac1 De7 18. b4 f5, et les Noirs ont du contre-jeu à l'aile Roi et au centre, encore que la rédaction de Shakmatny Biulletin préfère 16. Db4 à 16. a5, avec pression sur l'aile Dame.

— 14. Fc4!?. La ligne la plus discutée! Liangov pense que les Noirs ont au moins l'égalité après 14. ... Dc7 15. De2 Tac8 16. F×e6 f×e6 17. Tfd1 Tfd8 18. Tac1 Df7 19. Fb6 Td7 20. b4.

Petrossian pense que les Blancs n'ont pas choisi la meilleure suite : 15. Tac1! et si 15. ... F×c4 16. b×c4 D×c4 17. Cd5 Db3 18. Tc3 la Dame est perdue! Mais il semble qu'on puisse reprendre la ligne de Liangov par interversion de coups : 14. ... Tac8 15. De2 Dc7 16. F×e6 (16. Tac1 ne servi-

rait à rien maintenant que la Dame blanche est en e2) 16. ... f×e6 et le centre noir compact est prometteur.

Selon les cas, la théorie est soit un aboutissement, soit un point de départ à de nouvelles recherches. Dans le cas

présent, c'est une piste nouvelle que nous proposons à nos lecteurs !

R. TOECU, d'après un article de LIANGOV dans SHAKMATNY BULLETIN.

LE JEU INTERNATIONAL

14^e CHAMPIONNAT D'ALLEMAGNE PAR CORRESPONDANCE

PARTIE ANGLAISE

H. KELLER (Brème) BURKHARDT (Berlin)

1. c4 e5 2. Cc3 Cf6 3. Cf3 Cc6 4. g3 d5 5. c×d5 C×d5 6. Fg2 Cb6 7. 0—0 Fe7 8. a3 0—0 9. d3 Fe6 10. b4 f5 11. Fe3 Ff6 12. Ce1.



Ainsi joua Ragosin dans une partie par correspondance contre le Dr Baalgh (cf. Taimanov : « Slawisch bis Ré Eröffnung » 1974, page 210) et il obtint l'avantage après 12. ... e4. Taimanov propose 12. ... Tb8, mais Burkhardt trouve un plan solide pour réfuter le coup Ce1 :

12. ... Cd5 ! 13. C×d5 F×d5 14. F×d5 + D×d5 15. Tc1 Tf7.

Parmi un grand nombre de réponses possibles, les Noirs choisissent celle qui convient le mieux à la position et aussi la plus flexible.

Elle protège préventivement le pion c7 et prépare le doublement des Tours sur la ligne d. L'avance 15. ... f4 ou 15. ... g5 serait prématurée.

16. Tc5 De6.

Meilleur que 16. ... Da2 17. b5 Cd4 18. F×d4 e×d4 19. Dc1 ! D×e2 20. T×c7.

17. b5 Ca5.

Voici donc l'explication : les Noirs veulent faire valoir en fin de partie une

majorité de pions à l'aile Dame. Après 17. ... Cd4 18. F×d4 e×d4 19. Dc2 a6 20. b×a6 T×a6 21. a4 Dd7 22. Tc4 c5 23. Db3 b6 24. Cc2 Rh8 25. Ca3 Te7 26. Te1 De8 27. Db5 ! les Blancs peuvent assurer suffisamment la sécurité des points faibles a4 et e2.

18. Cf3 c6 19. b×c6 C×c6 20. Dc2 h6 21. Dc4 D×c4 22. T×c4 Td8.

Les Noirs refusent avec raison une proposition de nullité : leur avantage est évident, majorité de pions à l'aile Dame, plus d'espace, domination de la colonne d semi-ouverte et initiative durable. Les Blancs, toujours sur la défensive, doivent jouer avec une extrême précision.

23. Tb1 Td5 24. Cd2 Tfd7 25. Cb3 Fe7.

Si 25. ... Tb5 26. a4.

26. Cc5 F×c5 27. F×c5 Rf7 28. Fe3 Re6 29. Rf1 Ta5.

Tendant à d'autres échanges de pièces avant de commencer la marche en avant des pions de l'aile Dame.

30. Tb3 Ta6 31. Tc5 Ce7 32. Fc1.

Une faute serait 32. Tcb5 car après 32. ... b6 33. Re1 Tc7 34. Rd1 Cd5 35. Fd2, les Blancs perdent du matériel par 35. ... Ta4 !

32. ... Tc6 33. T×c6 C×c6.



Les Noirs repoussent de nouveau une offre de nullité car ils peuvent encore améliorer leur position grâce à la su-

périorité de leur Cavalier sur le Fou adverse.

34. Tc3 Td5 35. h4 h5.

35. ... Tb5 serait prématuré à cause de 36. Fe3 Tb1 + 37. Tc1 Tb3 38. Fc5 Rd5 39. Ff8 !.

36. Fe3 Tb5.

L'autre choix : 36. ... Rd6 irait à la rencontre du désir de nullité des Blancs avec : 37. Re1 b5 38. Rd2 a5 39. Rc2 Cd4 + 40. Rd2 Tc5 41. f4 T×c3 42. f×e5 + Rd5 ! 43. R×c3 b4 + (43. ... C×e2 + ? 44. Rd2 C×g3 45. Ff4 et gagne) 44. a×b4 a×b4 + 45. Rd2.

37. Re1 g6 38. Rd1 Tb2 39. Tc2.

En faveur de 39. Fc1, on peut envisager 39. ... Ta2 40. Tb3 b6 41. Fb2 Cd4 42. Tb4 b5 43. F×d4, mais après 40. ... T×e2 ! 41. T×b7 T×f2 42. Tc7 Tf1 + 43. Rc2 Cd4 + 44. Rb2 Tf2 + 45. Rb1 a5 46. Ta7 Cb3 47. Fe3 Tg2, les choses ne sont pas si claires ! Le coup du texte tend un piège : si 39. ... Tb3 40. Fc1 Rd5 41. Rd2 b5 ? ? 42. T×c6 et gagne.

39. ... T×c2 40. R×c2 b5 41. Rb3 !.

Et non pas 41. Rc3 tout de suite à cause de 41. ... Rd5 et le Fou doit abandonner la case e3 où son action est la plus efficace ; tout autre coup serait, en effet, mauvais.

41. ... Rd5 42. Rc3 e4.

Pour la troisième fois les Noirs refusent une proposition de nullité. En fait, ils peuvent encore réserver bien des difficultés aux Blancs.

43. Rd2 a6 44. Fb6 Ce5 45. Re3 e×d3 46. e×d3.



Voici maintenant un pion isolé ! Mais sans lui, qui interdit au Roi noir les cases c4 et e4, les Blancs ne pourraient plus tenir la partie.

46. ... Cc6 47. Rd2.

Le Roi blanc ne peut pas se permettre d'être trop entreprenant et de se diriger vers f4 : 47. Rf4 a5 48. Rg5 a4 (non pas 48. ... b4 car 49.

F×a5 ! b×a3 50. Fc3 a2 51. R×g6 Ce5 + 52. R×f5 C×d3 53. g4 ! Rc4 54. Fa1 Rb3 55. g×h5 Rc2 56. h6 Rb1 57. h7 et gagne) 49. Fe3 ! (49. R×g6 se heurte à 49. ... b4) et maintenant non pas 49. ... b4 50. a×b4 a3 51. Fc1 a2 52. Fb2, ou bien 50. ... C×b4 51. Rg6 Cd3 52. R×f5 a3 53. Fh6 a2 54. Fg7, mais 49. ... Ce5 ! 50. d4 (le mieux) Cc4 ! 51. Fc1 C×a3 !! (après 51. ... R×d4 les Blancs auraient encore des chances de nullité) et gagne.

47. ... f4.

On peut se demander si l'échange de pions qui suit était utile. Toujours est-il que les Noirs veulent permettre à leur Roi d'accéder, par f5, aux pions adverses.

48. Fc7 f×g3 49. f×g3 Cd4.

De nouveau le meilleur coup ; si 49. ... a5 50. Fb6 Re6 51. Fc5 Rf5 52. Rc3 Rg4 53. d4 !, ou bien 49. ... Re6 50. Rc3 Rf5 (50. ... a5 51. Rb3) 51. Ff4 a5 52. Fd6 Rg4 53. d4 ! b4 + 54. a×b4 a×b4 55. F×b4 R×g4 56. d5 ! ou encore : 49. ... Rc5 50. Re3 ! a5 51. Re4 b4 52. F×a5 ! C×a5 53. a×b4 R×b4 54. Re5.

50. Fb6 Cb3 + 51. Rc3 Cc5.

Après 51. ... Rc6 52. Fe3 Cc5 53. Rd4 ! a5 54. Re5 C×d3 + 55. Rf6, le Roi blanc pourrait encore être dangereux.

52. Fd8 Cb7 53. Fb6.

Le Fou blanc ne quitte pas sa meilleure diagonale.

53. ... a5 54. Ff2 !.

Non pas 54. Fc7 car les Noirs, avec 54. ... Rc5 ! mettraient énergiquement en valeur leur pion b. La suite erronée : 54. Fe3 Cc5 55. Ff2 ? (mieux Fg1) conduirait à un fiasco à cause de 55. ... b4 +.

54. ... Cc5.

Une tout autre suite eût été amenée par l'incursion du Roi vers g4, 54. ... Re6 55. Fb6 Rf5 56. F×a5 ! (presque forcé, sinon le Roi noir parvient jusqu'au pion d) C×a5 57. Rb4 Cb7 (57. ... Cc6 + 58. R×b5 perd un temps) 58. R×b5 Rg4 ? 59. Rb6 ! et les Blancs gagnent ; 58. ... Re5 ou 58. ... Re6 préservant pourtant la nullité.

55. Fe3 Cd7.

Evite la nullité assurée par 55. ... Ca6 56. Fb6 b4 + 57. a×b4 a×b4 58. Rb3 Rc6 59. Fe3 ! Rb5 60. d4 ! ; ni 60. Cb8, ni 60. Cc7 ne peuvent être dangereux.

56. Ff4 b4 +.

Les Noirs consentent à la nullité, mais ils ne sont pas aussi passifs qu'il y paraît.

57. a×b4 a×b4+.

Le sacrifice de pion 57. ... a4 serait bénéfique pour les Blancs après 58. Fc1.

58. R×b4 Rd4 59. Rb5 Cc5.

En vue d'une nullité, il suffisait de jouer 59. ... R×d3 ou 59. ... Rd5. Mais Burkhard espère un miracle : 60. Fe5+ Rd5 ! 61. d4 Ce6 ou 61. ... Cb3.

60. Rc6.

Le seul coup.

60. ... C×d3.

Et les Blancs proposent de nouveau une nullité qu'il faut bien accepter. Par exemple : 61. Fb8 Re4 62. Rd6 Rf5 63. Re7 g5 64. h×g5 R×g5 65. Rf7 Cc5 66. Rg7 Ce4 67. Ff4+ Rg4 68. Rg6 h4 69. g×h4.

Un combat d'une opiniâtreté incroyable dans la lutte pour la première place.

Extrait de SCHACH-ECHO n° 3 de 1978. Commentaires de H. KELLER.

1^{er} CHAMPIONNAT D'EUROPE PAR CORRESPONDANCE

DEFENSE DES DEUX CAVALIERS

Dr A. GRASSIA F. CVACHOUCEK
(Italie) (U.R.S.S.)

1. e4 e5 2. Cf3 Cc6 3. Fc4 Cf6 4. Cg5 d5 5. e×d5 Ca5 6. Fb5+ c6 7. d×c6 b×c6 8. Fe2 h6 9. Cf3 e4 10. Ce5 Fd6 11. f4 e×f3 e.p. 12. C×f3 0—0 13. 0—0 c5 14. d4 c×d4 ! ? 15. D×d4 De7 16. Dd2 Fb7.

Le Ca5 est tabou : si 17. D×a5 Fc5+ 18. Rh1 D×e2 19. Te1 ? D×f3 !.

17. h3 Fc5+ 18. Rh2 Dc7+ 19. g3 Ce4 20. De1 C×g3 ! 21. D×g3 Fd6 22. Ce5 F×e5 23. Ff4 F×f4 24. T×f4 D×c2 ! 25. Cc3 f5 26. Tg1 Tf7 27. Tf2 f4.

27. ... Td8 serait contré non par 28. Fc4 à cause de 28. ... D×f2+ 29. D×f2 C×c4, mais par 28. Fh5 ! et les Blancs gagnent.

28. T×f4 Taf8.

Mauvais serait 28. ... T×f4 29. D×f4 D×b2 car 30. De5 !.

29. T×f7 T×f7 30. Db8+ Rh7 31. D×a7 DdZ ! 32. Dc5 ?.

La Dame blanche ne peut abandonner la diagonale g1—a7 à cause de l'échec mortel Tf2+, mais 32. Db6 Cc4

33. Dg6+ Rg8 34. Dg3 promettait le salut.

32. ... Cc4 !.

De nouveau ce Cavalier qui veut participer à l'attaque contre le Roi de façon décisive, est tabou : si 33. D×c4 Dd6+ 34. Tg3 Tf2+ suivi de mat.

33. h4 Df4+ 34. Rh3 Tc7 35. Dh5 Fc8+ 36. Fg4 ?.

Seul 36. Tg4 donnait encore des chances de nullité.

36. ... g6 37. Dd5 Te7 38. Cd1.



38. ... Ce3 !.

Après deux puissants sauts depuis la bordure de l'échiquier jusqu'au centre, le Cavalier conclut la partie.

39. C×e3 T×e3+ 40. abandonne.

Notes de H. HEEMSOOTH (Brème).
Extrait de SCHACH-ECHO n° 12 (1978).

EU-I-GT-120 DEBUT SOKOLSKY

MARKUS (R.D.A.) HUSSER (F)

1. Cf3 Cf6 2. b4 d5 3. Fb2 e6 4. b5 c5 5. c4 Fd6 6. e3 Cbd7 7. Dc2 0—0 8. Fe2 b6 9. 0—0 Fb7 10. d4 Te8 11. Ce5 Dc7 12. f4 Tac8 13. Tc1. Mieux est Cc3 ou Cd2.

13. ... c×d4 14. e×d4 d×c4 15. D×c4 Db8 16. Db3 Fd5 17. Dd1 Db7 18. Ff1 Ce4 19. Fa3 T×c1 20. D×c1 Tc8 21. De3 F×a3 22. D×a3.

Si 22. C×a3 ? Tc3 gagne le Cavalier.

22. ... C×e5 23. f×e5 Dc7 24. Dd3 Dc1.

Menace Db2.

25. a4 Fc4 !.

Le coup gagnant.

N'oubliez pas de faire parvenir vos résultats à la direction des tournois dès qu'ils sont acquis.



26. abandonne.

Si 26. Df3 F×f1 27. D×f1 De3+ 28. Rh1 (ou 28. Df2 Tc1+) Tc1. HUSSER.

EU-I-GT-120

DEBUT SOKOLSKY

GROSSE (S) HUSSER (F)

1. b4 Cf6 2. Fb2 d5 3. e3 e6 4. b5 c5 5. Cf3 Fd6 6. c4 Cbd7 7. Fd3. Inusité et sans doute peu efficace. Cn joue plutôt Fe2 ou Dc2.

7. ... 0—0 8. 0—0 e5 9. Ff5 d4 10. d3 Te8 11. Cbd2 Cb6 12. e4. Mieux est 12. F×d7.

12. ... F×f5 13. e×f5 e4 14. d×e4 C×e4 15. g3.

Crée un affaiblissement sensible du 0—0 blanc.

15. ... C×d2 16. C×d2 Dg5 17. Dc2 Te2 18. Tad1 Tae8 19. Fc1 Dg4 20. f3 ? Dh3. Décisif.



21. Tf2 T×f2 22. R×f2 D×h2+ 23. Rf1 Te2 24. abandonne.

HUSSER.

EU-M-GT-111

BENONI

WEIZ (S) CHIZELLE (F)

1. d4 Cf6 2. c4 c5 3. d5 e6 4. Cc3 e×d5 5. c×d5 d6 6. Cf3 g6 7. g3 Fg7 8. Fg2 0—0 9. 0—0 a6 10. a4 Cbd7 11. Cd2 Te8 12. a5 b5 13. a×b6 C×b6 14. Cb3 Cc4 15. Ta4 Cb6 16. Ta2 Cc4 17. e4 Tb8 18. Cd2 Ce5 19. De2

Ch5 20. f4 Cg4 21. Df3 Fd4+ 22. Rh1 Ce3 23. h3 C×f1 24. F×f1 f5 25. F×a6 f×e4 26. Cd×e4 F×a6 27. g4 Dh5 28. Fd2 C×f4 29. T×a6 C×h3 30. Rg2 T×b2 31. Ta2 F×c3, 0-1.

EU-M-GT-111

SICILIENNE

CHIZELLE (F) SCHREIBER (S)

1. e4 c5 2. Cf3 d6 3. d4 c×d4 4. C×d4 Cf6 5. Cc3 a6 6. Fg5 e6 7. f4 Fe7 8. Df3 h6 9. Fh4 g5 10. f×g5 Cfd7 11. Dh5 Ce5 12. Fg3 F×g5 13. Fe2 Db6 14. F×e5 d×e5 15. Cf3 D×b2 16. Cd1 Db4+ 17. c3 De7 18. 0—0 Tf8 19. Cf2 Cd7 20. Cg4 b6 21. C×g5 h×g5 22. Ch6 Fb7 23. Tad1 F×e4 24. C×f7 T×f7 25. T×f7 D×f7 26. D×g5 Fg6 27. Tf1 Dh7 28. h4 Ff7 29. h5 Dg8 30. Dh4 Cc5 31. h6 Fg6 32. Dg5 Ff7 33. Dh4 Ta7 34. Tf3 Dh8 35. Tg3 Cd7 36. Tg7 Cf8 37. Fh5 Ch7 38. F×f7+ T×f7 39. Dh5 Cg5 40. D×g5 T×g7 41. h×g7 Dg8 42. Dg6+ Re7 43. g4 e4 44. g5 e3 45. Df6+ Rd7 46. g6 e2 47. Rf2 Db8 48. Df7+, 1-0.

EU-M-GT-111

SICILIENNE

MARKOTIC (S) CHIZELLE (F)

1. e4 c5 2. Cf3 d6 3. d4 c×d4 4. C×d4 Cf6 5. Cc3 a6 6. Fg5 e6 7. f4 Fe7 8. Df3 Dc7 9. 0—0 h6 10. Fh4 Cbd7 11. Fd3 g5 12. f×g5 Ce5 13. De2 Cfg4 14. Cf3 h×g5 15. Fg3 Fd7 16. h3 C×f3 17. h×g4 T×h1 18. T×h1 Ch4 19. e5 Fc6 20. e×d6 F×d6 21. F×d6 D×d6 22. Ce4 Df4+ 23. Dd2 D×d2+ 24. R×d2 Re7 25. C×g5 C×g2 26. Th7 Tf8 27. Ch3 e5 28. g5 e4 29. Fc4 e3+ 30. Re2 Fe4 31. Tg7 Td8 32. Fd3 Rf8, 0-1.

LIBRAIRIE RUDIN

J.-P. RUDIN, membre de la F.F.E.

12, avenue Félix-Faure

06000 NICE

C. C. P. Marseille 1599-66

Téléphone (93) 85-43-40

LIVRES -- ECHIQUIERS -- PIÈCES

MATERIEL

Catalogue sur demande

NOS PARTIES

COUPE DE FRANCE

T 2414

DEFENSE SICILIENNE

SCHLIENGER DIENNE

1. e4 c5 2. Cc3 Cc6 3. d3 d6 4. g4.
C'est à la fois une Sicilienne fermée et une variante de l'attaque Grob.

4. ... e6.

La meilleure réponse noire doit être le développement du FR en fianchetto pour dominer les cases noires centrales.

5. Fg2 Cge7 6. h4.

Pare la manœuvre Ce7—g6—h4.

6. ... d5 7. Fd2 d4?!

Le blocage du centre va plutôt faire l'affaire des Blancs qui pourront manœuvrer à leur guise sur l'aile Roi.

8. Cce2 e5 9. Cg3 Fd7 10. a3 Dc7. Mieux est 10. ... Db6!.

11. De2 a5 12. Ch5!? Cg8?!

De plus en plus passif : 12. ... Db6 posait encore des problèmes aux Blancs après par exemple 13. 0—0—0? Cb4! 14. a×b4 (ou 14. Rb1 De6!) a×b4 et l'ouverture de la colonne a est décisive.

13. g5 g6 14. f4!.

Un sacrifice correct car il permet de dominer outrageusement sur l'aile Roi en paralysant 2 ou 3 pièces noires.



14. ... g×h5 15. f5 0—0—0 16. D×h5 f6 17. Ce2 Fe8 18. Df3 b6 19. Cg3 Td7 20. Fh3 h6.

Facilite la poussée de P suivante mais que faire d'autre?

21. g6 Fg7 22. Ch5 Rd8.

Est-ce pour consolider le front Est ou pour y trouver un refuge?

23. Dg3 Te7 24. 0—0 Fd7 25. c4.

Les Blancs veulent pouvoir ouvrir immédiatement un deuxième front.

25. ... Re8 26. b4 Rf8 27. b×c5 b×c5 28. Tfb1 Te8 29. Tb5 Da7 30. Tab1 Cb4!?

31. a×b4 F×b5 32. c×b5 a×b4 33. De1 Ta8 34. Dc1 Ce7 35. b6!!.

La faiblesse mortelle en f7 permet cette simple audace.

35. ... Db7 36. Dc4 abandonne. Après 36. ... Cc8 ou Cc6 ou Cg8 les Blancs jouent 37. D×c5+ puis 38. F×b4+.

SCHLIENGER.

COUPE DE FRANCE

T 1251

DEFENSE GRUENFELD

FLAVIEN

CHABOCHE

1. d4 Cf6 2. c4 g6 3. Cc3 d5 4. e3.

Renonçant à la variante d'échange qui donne pourtant le centre aux Blancs contre un dynamisme potentiel permettant souvent aux Noirs de contrebalancer ce handicap initial.

4. ... Fg7 5. Cf3 0—0 6. Db3 e6 7. Fd3 b6 8. 0—0 Fb7.

Les Noirs préparent tranquillement une double menace : gain d'un P central et démolition du roque blanc par l'échange en f3.

9. Fd2 De7 10. Tfe1 c5.

La classique attaque du Pd4.

11. Te2.

Intéressant mais sans doute prématuré. Il est plus urgent d'éviter l'échange en f3.

11. ... Cbd7 12. Tae1 Ce4 13. Cb1 Tfc8 14. Tc1.

Personne n'a tellement intérêt aux échanges de P tant que toutes les forces ne sont pas en place. Les Noirs ont besoin de consolider la pression sur la case c4.

14. ... a6 15. Dd1 Fc6 16. a4 Tcb8. Pour surveiller la case b5.

17. Ca3 Cd6 18. b3.

La case c4 était suffisamment défendue et il fallait d'abord soit se préoccuper de la solidité du 0—0 en jouant Te1 soit conserver l'égalité de P en jouant Fc3. Maintenant les Noirs prennent un sérieux avantage en procédant à cette double opération.

18. ... d×c4 19. C×c4 F×f3 20. g×f3 C×c4 21. b×c4 c×d4 22. e×

d4 F×d4 23. Ff4 e5 24. Dd2 Df6 25. Fg3.

La contre-attaque 25. Fe4 e×f4 26. F×a8 T×a8 27. Td1 gagnant la qualité à cause de l'enfilade F et C ne marche pas à cause de 27. ... Ce5 et si 28. D×d4?? C×f3+.

25. ... Cc5.

Et pas 25. ... D×f3 car 26. Fe4 gagne la qualité. Le coup joué garde la case e4 et menace en outre 26. ... Cb3.

26. Fc2 D×f3 27. Tce1?.

Alors qu'il suffisait de 27. F×e5 pour récupérer le P les Blancs en voulant augmenter la pression sur la colonne e vont perdre la qualité.



27. ... Fc3 28. Dh6 F×e1 29. T×e1.

29. F×e5 ne va pas à cause de 29. ... f6 parant la menace de mat en g7 et ensuite 30. F×g6 est contré par 30. ... Dg4+.

29. ... Dc3.

Pare 30. F×e5 qui récupérerait la qualité.

30. Tc1.

30. Te3 D×c2 31. F×e5 Ce6 32. F×b8 (ou 32. Ff6 Tb7) T×b8 ne pouvait sauver les Blancs et sur 30. Te2 les Noirs avaient le choix entre l'audace (D×c4) et la prudence (Te8).

30. ... Dd4.

Et pas 30. ... D×c4? 31. F×g6!.

31. Td1 Dg4 32. h3 De2 33. Td2.

Une suite exigeant de l'attention des Noirs était 33. Td6 D×c2 34. F×e5 f6 35. T×f6 Tb7 36. T×b6! Tf7 (si 36. ... Td7 37. Td6) 37. f4 et ensuite la RB contre les échecs de la DN reste sur les deux premières rangées en évitant la case f2 mais elle ne sauvait pas la partie.

33. ... De1+ 34. Rg2 Td8 35. Td5 T×d5 36. c×d5 Td8 37. Fh4 T×d5 38. Fb3 Td7 39. Ff6 Ce6 40. F×e6 f×e6 41. h4 Tf7 42. Dg5 De4+ 43. abandonne.

CHABOCHE.

CHAMPIONNAT DE PROVENCE

1977

DEFENSE SICILIENNE

FEROUL

JEANNIGROS

1. e4 c5 2. Cf3 e6 3. d4 c×d4 4. C×d4 Cf6 5. Cc3 Cc6 6. Cdb5 d6 7. Ff4 e5 8. Fg5 a6 9. F×f6 g×f6 10. Ca3 d5 11. C×d5 F×a3 12. b×a3 Fe6 13. Fc4 Da5+ 14. Dd2 D×d2+ 15. R×d2 0—0—0 16. Tad1 Td6 17. Re3 Rb8 18. Fb3 Thd8 19. f3 f5 20. Td2 f×e4 21. f×e4 f5 22. Thd1.

22. g3, très souhaitable, est réfuté par 22. ... f×e4 23. R×e4 Cd4 24. Thd1? T×d5! (et pas 24. ... F×d5 25. F×d5 T×d5 26. c3) 25. F×d5 F×d5+ 26. Re3 Fc6 27. c3 Cf5+.

22. ... f4+ 23. Rf2 Fg4 24. Te1. Défend le Pe4 en prévoyant Fh5—Fg6.

24. ... Ce7 25. c4 Th6 26. Tb2 Cc6. Et pas 26. ... C×d5 27. e×d5.

27. Teb1.

De toute façon h3 ou Rg1 donnerait des possibilités d'attaque aux Noirs et les Blancs sacrifient 1 P pour l'initiative.

27. ... Ca5 28. Fa4 T×h2 29. Fc6.

Les Blancs avaient primitivement prévu ici 29. c5 Fc8 30. c6 mais 29. ... f3! 30. Ce3 f×g2 31. C×g4 Tf8+! est décisif.

Maintenant il y a une menace 30. T×b7+ C×b7 31. T×b7+ suivi de 31. Cb6 mat et ne va pas 29. ... C×c6? 30. T×b7+ Ra8 31. Cc7 mat.

29. ... Fc8.

La seule défense.

30. Ce7 Td3!? 31. Rg1 Th5 32. Fd5 T×a3 33. c5.

Avec la menace 34. c6 suivi soit de c×b7 soit de c7+ gagnant le Fc8.

33. ... Rc7!.

Encore la seule défense. Si 33. ... Tg5 34. c6 f3 (ou 34. ... b5 35. c7+) 35. c×b7 ou C×b7 (ou 35. ... F joue 36. Tc1) 36. T×b7+ suivi du mat. Si 33. ... Tc3 34. c6 b5 35. a4 gagne.

Si 33. ... Tg5 34. c6 Tg7 35. C×c8 R×c8 36. c×b7+ Rb8 37. Tb6!.

34. C×c8 R×c8 35. F×b7+ C×b7 36. T×b7 T×a2 37. Tg7 h6!.

(Voir diagramme ci-après)

37. ... Tc3 était plus simple mais ce coup est plus précis que Th6 après lequel les Blancs pouvaient encore gagner par 38. Tbb7 Tg6 39. Tgc7+ Rd8 40. T×h7 Tg×g2+ 41. Rh1 Rc8 42. Ta7! Rb8 43. c6 et gagne. Idem

après 40. Ta×g2+ 41. Rf1 Rc8 42. Thc7+ Rd8 43. c6.



38. Tbb7 Tg5 39. Tbc7+ nulle.

La différence avec les variantes précédentes c'est que sur Tg×g2+ le RB ne peut aller en h1 et les Noirs ont l'échec perpétuel. D'autre part après 39. T×g5 h×g5 40. Te7 Tc2 41. T×e5 a5 42. c6 c'est encore nul.

M. FEROU.

**COUPE DE FRANCE
TOURNOI 3639
PARTIE ECOSSAISE**

CROS BLONDEL

1. e4 e5 2. Cf3 Cc6 3. d4 e×d4 4. c3 Cge7 !?

Peu courant mais intéressant.

5. C×d4.

Ou 5. c×d4 d5 6. e5×Fg4 ou 5. Fc4 d5 6. e×d5 C×d5 7. 0—0 Fe7.

5. ... C×d4 6. c×d4.

Ou 6. D×d4 Cc6 =, Blau-Ciocaltea, Varna 1962.

6. ... d5 7. e5 Cc6 8. Fe2 Fb4+ 9. Fd2.

Refusant une suite logique proposée : 9. Cc3 0—0 10. 0—0 F×c3 11. b×c3 f6.

9. ... 0—0 10. F×b4 C×b4 11. a3 Cc6 12. Cc3 Fe6 13. Ff3 f6 14. Fg4 Dd7 15. F×e6+ D×e6.

Les Blancs ont perdu du temps en jouant avec leur Fou et la situation du RN qui n'a pas roqué va être exploitée.

16. Cb5 f×e5 ! 17. 0—0.

Si 17. C×c7 ? Df7 ! gagnant le Cavalier à cause de la menace de mat en f2.

17. ... Dd7 18. d×e5 C×e5 19. Dd4 D×b5 20. D×e5 c6 21. Dd4 Tf6 22. Tfe1 Db6.

Aurait dû forcer l'échange des Dames.

23. De5 ? ! D×f2+ 24. Rh1 Taf8 25. h3 Df4 26. De2 Dd6 27. Tad1 Tf2 28. abandonne.

BLONDEL.

COUPE DE FRANCE

TOURNOI 3639

SICILIENNE

BLONDEL CROS

1. e4 c5 2. Cf3 Cc6 3. d4 c×d4 4. c3.

L'idée de G. Morra est de mettre à profit l'ouverture de la colonne d.

4. ... d×c3 5. C×c3 d6 6. Fc4 e6. Et non 6. C×c6 ? 7. e5 d×e5 8. D×d8+ R×d8 9. Cg5 ! Rc7 10. C×f7 Tg8 11. Cb5.

7. 0—0 Cf6.

C'est la variante principale mais on peut jouer 7. ... Cge7 quoique après 8. Fg5 a6 9. De2 h6 10. Fe3 Cg6 11. Tad1 Fe7 12. Ca4 0—0 13. Cb6 Tb8 14. Cd4 C×d4 15. F×d4 Fd7 16. C×d7 D×d7 17. f4 b5 18. Fb3 Tfe8 19. Dg4 Ff8 20. Tf3 Rh8 21. Tdf1 Tb7 22. Dh5 Rh7 23. g4 les Blancs ont un avantage décisif, Tilliette-Blondel, Coupe de France, T 2381.

8. De2×Fe7.

On joue aussi 8. ... a6 9. Td1 Dc7 10. Ff4 Ce5 11. F×e5 d×e5 12. Tac1 avec égalité.

9. Td1 e5.

Le plus logique. Si 9. ... Dc7 10. Ff4 a6 11. Tac1 !. Si 9. ... 0—0 10. e5 Ce8 11. e×d6 F×d6 12. Ce4 ! De7 13. Fe3.

Il reste encore 9. ... Fd7, 9. ... Cfd7 ou 9. ... a6 le plus solide (Brochure de J. Négro).

10. Fe3 0—0 11. h3 Fe6 12. F×e6 f×e6 13. Tac1 Da5 ? !.

Soustrait la Dame à la Td1 et prépare l'arrivée de la Tf8 en d8 et en a5 la Dame contrôle également d5 mais la colonne qu'il faut contrôler est la colonne c et la meilleure suite reste : 13. ... Tac8 14. b4 C×b4 15. Db5 d5 16. C×e5 a6 17. D×b7 ? ! Fd6 18. Cf3 Tf7 !, Stewart-Watmuff, Correspondance 1971.

14. Dc4 !.

Et la DB profite de l'absence de la Tc8.

14. ... Cd4 15. F×d4 d5 16. e×d5 Tf8 17. De2 e×d4 18. D×e6+ Rh8 19. T×d4 Fc5 20. Ta4 F×f2+ ?.

De toute manière la position noire est compromise.

21. R×f2 Dc5+ 22. De3 Dd6 23. Td1 Te8 24. Dd3 Ch5 25. Ce4 Df4 26. Ceg5 Dg3+ 27. Rg1 g6.

Si 27. ... Cf6 28. C×h7 ! C×h7 29. Th4+ Rg8 30. d6.

28. Dc3+ Rg8 29. d6 abandonne.

BLONDEL.

TOURNOI 1030

INDIENNE EN PREMIERE

MARCEIL PERRENOT

1. Cf3 d5 2. g3.

2. ... c4 rentre dans le début Réti.

2. ... Cf6 3. Fg2 c6.

Inaugure une construction très solide contre le schéma blanc.

4. d3.

4. ... 0—0 doit être plus précis, pour répondre à 4. ... Fg4 par 5. c4 et 5. ... d×c4 est douteux à cause de 6. Ce5 Fe6 7. Ca3, etc.

4. ... Fg4 5. Cbd2 Cbd7 6. 0—0 e6.

6. ... e5 est également un bon coup : 7. e4 d×e4 8. d×e4 Fc5 9. De2 0—0 10. h3 Fh5 11. Te1 Te8 12. Df1 F×f3 13. F×f3 a5 14. Cc4 b5 et les Noirs eurent une position très satisfaisante dans une partie Langeweg-Trifunovic, Beverwijk 1962.

7. h3.

Ou 7. De1 Fe7 8. e4 0—0 9. h3 F×f3 10. C×f3 a5 11. a4 Cc5 12. e5 Cfd7 13. De2 Dc7 14. Ff4 Tfe8 15. h4 Db6 16. b3 f5 ! avec un bon jeu noir, Barcza-Ivkov, Leipzig 1960.

7. ... Fh5.

Après 7. ... F×f3 8. C×f3 Fe7 9. e3 0—0 10. De2 a5 11. e4 a4 12. e5 Ce8 13. a3 b5 14. d4 les Blancs sont mieux, Portisch-Hort, Lugano 1968.

8. g4.

8. c4 fait meilleure impression.

8. ... Fg6 9. Ch4 Dc7 10. c4 h5 !.

La bonne façon de tirer profit de l'avance prématurée des PB.

11. g5.

Si 11. C×g6 f×g6 12. g5 Cg4 ! et ne va pas 13. h×g4 h×g4 14. Fc5+, etc.



11. ... Cg4 ! 12. Cdf3.

Après 12. f4 les Blancs perdraient évidemment la qualité sans la moindre compensation, et après 12. h×g4 h×g4 les Noirs récupèrent leur matériel avec le gros atout de la colonne h ouverte pour l'attaque. Les Blancs ne

jouent pas 12. Chf3 pour garder la possibilité d'éliminer le Fg6 et pour dégager la voie du Fc1.

12. ... d×c4 13. d×c4 0—0—0 14. Fe3.

Le Cg4 est toujours imprenable. Les Blancs acceptent ainsi la démolition de leur structure de P pour se dégager de la pénible menace pesant sur leur roque, mais les Noirs ont mieux que le prosaïque C×e3.

14. ... Cde5 15. Dc1 Fd6 16. C×e5. Si 16. h×g4 h×g4 17. C×e5 T×h4 18. C×g6+ Fh2+ 19. Rh1 Fg1+ ! 20. R×g1 Dh2 mat.

16. ... F×e5 17. f4.

Le Cg4 est encore tabou à cause de la menace précitée.

17. ... C×e3 18. f×e5.

18. D×e3 Fd4 !.

18. ... C×f1 19. D×f1 D×e5 20. abandonne.

S. Z.

**LA REFUTATION DE LA REFUTATION
REFUTEE ?**

TOURNOI 1030

DEBROU NEDELCOT

1. d4 d5 2. c4 c6 3. Cf3 Cf6 4. c×d5.

La variante d'échange de la défense Slave, bien qu'ayant un caractère simplificateur, n'est pas dénuée de venin, et les Noirs doivent être constamment sur leurs gardes pour ne pas se faire étouffer positionnellement, ni surprendre tactiquement.

4. ... c×d5 5. Cc3 Cc6 6. Ff4 e6.

Considéré comme plus prudent que 6.

... Ff5. Une partie Ivkov-Marovic 1975 se poursuivit par 7. e3 e6 8. Fb5 Cd7 9. Da4 Db6 10. Ch4 Fg6 11. C×g6 h×g6 12. e4 ! et les Blancs eurent un gros avantage : 12. ... d×e4 ? 13. d5 ! et les Noirs sont sans défense.

7. e3 Fe7.

Après 7. ... Fd6 qui est sans doute plus actif, les Blancs continuent au mieux par 8. Fg3. La suite peut être : 8. ... 0—0 9. Fd3 Te8 10. Ce5 (si non les Noirs égalisent en jouant e5) 10. ... F×e5 11. d×e5 Cd7 12. f4 et maintenant les Noirs doivent pas poursuivre par 12. ... Db6 ? 13. 0—0 D×e3+ 14. Rh1 Db6 15. Dh5 Cf8 16. Tf3 avec une très dangereuse attaque, Portisch-Petrosian, Moscou 1967, mais par 12. ... Cc5 ! 13. Fb1 b6 14. Cb5 Fa6 15. Cd6 Cb4 16. F×h7+ R×h7 17. Dh5+ Rg8 18. D×f7+ nulle.

8. Fd3x0—0.

Si 8. \times Cb4 pour chasser le Fou avant que la Tour ne soit postée sur la colonne c, suit alors 9. Fb1 0—0 10. a3 Cc6 11. Dd3 ! Fd7 12. h4 ! Db6 13. Ce5 Tfd8 14. Ta2 Rf8 15. g4 avec une attaque violente. De même 8. \times Ch5 pour éliminer l'autre Fou est défavorable : 9. Fe5 et si 9. ... f6 alors 10. Cd2 !.

9. 0—0 Ch5.

Maintenant, ce coup est logique et énergique. Après 9. ... Fd7 10. Ce5 les Blancs ont déjà l'avantage.

10. \times Fe5.

Les Blancs peuvent aussi jouer \times 10. Tc1 Cxf4 11. exf4 suivi de Fb5, Fxc6 et Ce5 avec un petit avantage.

10. \times f6.

Une suggestion d'Alekhine. 10. \times . f5 donne aux Noirs une position solide : 11. Tc1 Cf6 12. Fxf6 (12. Ff4 Ce4 13. Fb5 est préférable) 12. ... gxf6 ! 13. Ch4 Rh8 14. f4 Tg8 15. Tf3 Fd7 16. Th3 Fe8 17. a3 Tg7, etc., Capablanca-Lasker, New York 1924.



11. Cg5 !.

La réfutation de Euwe contestée par Taïmanov dans leurs ouvrages théoriques respectifs. Après 11. Fg3 Cxg3 12. hxg3 f5 (il faut empêcher g4) 13. Fb5 ! Fd7 14. Fxc6 Fxc6 15. Ce5 le jeu est égal.

11. ... fxe5.

Mais pas 11. ... De8 ? 12. Cb5 !. Une bonne suite est aussi 11. ... g6 12. Cxh7 fxe5 13. Fxg6 Cf6 14. Cxf8 Fxf8 et les Noirs ont le jeu le plus actif.

12. Fxh7+.

Mérite un ? de la part de Taïmanov qui indique qu'après 12. Dxf5 h6 ! 13. Dg6 Fxg5 14. Dh7+ Rf7 15. Fg6+ Rf6 16. dxe5+ Cxe5 17. f4 Cxg6 18. fxg5+ Rxg5 les Blancs n'ont pas de compensation suffisante pour la pièce.

12. ... Rh8.



13. Cf7+ !.

Un joli coup qui remet tout en question. Après 13. Dxf5 Fxg5 les Blancs n'ont évidemment rien.

13. ... Txf7 14. Dxf5.

Avec une menace de mat en trois coups.

14. ... Ff6.

Procure une case de fuite au Roi. 14. ... Fg5 pouvait aussi être envisagé, mais de toute façon, grâce à leur habile 13^e coup, les Blancs s'en sortent avec la qualité.

15. Fg6+ Rg8 16. Fxf7+ Rf8 17. dxe5 Cxe5 18. Fg6 Cxg6 19. Dxf5 g6 20. e4 !.

Le premier pas de l'attaque finale sur le Roi exposé.

20. ... d4 21. Tfd1 Fb7 22. Ce2 e5 23. f4 De7 24. fxe5 Dxe5 25. Txd4 ! Dc5 26. Tf1 Te8 27. Txf6+ !.

Un nouvel investissement payant.

27. ... gxf6 28. Dxf6+ Rg8 29. Dg6+ Rf8 30. Rf1 ! Fa6 31. Td5 Fxe2+ 32. Rxe2 Dc4+ 33. Rd2 abandonne.

Après 33. ... Db4+ 34. Rd1 ! Da4+ 35. b3 les échecs sont finis.

Une partie d'importance théorique !

S. Z.

TOURNOI 1038

PARTIE DU PION DAME

DONNE

MAUMEY

1. d4 Cf6 2. f3.

Un coup peu usité ! Une spécialité de Diemer (D).

2. ... d5 3. Cc3.

Diemer joue \times e4 avec la possibilité de rentrer dans le gambit Blackmar-Diemer par 3. ... dxe4 4. Cc3, Duthilleul-Javelle, Toulouse 1955, ou de continuer par 4. fxe4, Diemer-Cuadras, Strasbourg 1975 (D).

3. ... c5 !.

Certainement la bonne réponse (D).

4. Ff4 ?.

4. \times Ff4 n'est pas bon. 4. e4 était évidemment bien meilleur et justifiait f3 (M).

\times La suite logique est 4. e4 cxd4 5. Dxd4 Cc6 6. Fb5. Mauvais serait 4. dxc5 d4 5. Cb1, forcé, car si 5. Cb5 ou Ca4, Da5+ gagne le D. Ff4 est une mauvaise innovation, comme Maumey va bien le démontrer (D).

4. ... cxd4 ! 5. Dxd4 Cc6.

Développe une pièce avec gain de temps (M).

6. Dd3 e5.

Les Noirs se libèrent en gagnant encore un temps (M).

6. \times d4 de suite est peut-être plus énergique, le Cavalier n'ayant guère de bonnes cases. Ainsi, si 6. ... d4 7. Cb5 e5 8. Fg5 Db6 9. 0—0—0 (pour protéger b2) 9. \times Fe6 et l'attaque noire est très forte. Si, sur 6. \times d4 7. Ce4 Cxe4 8. Dxe4 g6 menaçant Ff5 (D).

7. Fg5 d4.

A envisager également 7. \times . Cb4 8. Dd2 Ff5 9. e4 dxe4 10. Fb5+ Fd7 et les Noirs sont mieux (D).

8. Fxf6.

Si 8. \times Ce4 Da5+ 9. \times c3 (si 9. \times Fd2 Cb4 ! 10. Cxf6+ gxf6 et la DB n'a pas de bonnes cases) 9. ... Cxe4 10. \times fxe4 (si 10. \times Dxe4 dxc3) 10. ... dxc3 11. bxc3, forcé, car si 11. Dxc3 Fb4 gagne la Dame (D).

8. ... gxf6.

8. \times gxf6 gagne un temps et oblige le C à prendre une décision. 8. ... Dxf6 n'était pas fameux à cause de 9. Cd5 (M).

Si 8. \times . Dxf6 9. Cd5 (D).

9. \times Cd1.

Seule case raisonnable. Sur 9. \times Ce4 Ff5 suivi de Fh6 et Cb4 (M).

Retrait peu agréable, mais forcé. Si 9. Ce4 f5 et le Cavalier devra jouer à nouveau en une position d'où il n'assurera plus la défense de la case c3 (D).

9. ... \times Cb4.

Cb4 paraît prématuré. Fh6 était certainement meilleur (M).

Les Noirs ont de nombreuses possibilités. Les autres coups possibles étaient 9. \times Fh6, 9. \times . Fb4+, 9. \times . Da5+ (D).

10. Dd2 Ff5.

Il faut profiter du retard de développement des Blancs. Ff5 exerce une pression sur c2, provoque e4 et permet Tc8 sans perte de temps (M).

11. e4.

Le seul coup jouable (D).

11. ... Da5 !.

Menace bien sûr Cxc2+ (M).

Si 11. ... dxe3 12. Fb5+ Cc6 13. Cxe3 rend l'équilibre aux Blancs. Si les Noirs répondent 12. ... Fd7 pour garder le Cavalier en position offensive, alors 13. Fxd7+ Dxd7 14. Dxd7+ Rxd7 15. Cxe3 (protégeant c2) Fh6 16. a3 Fxe3 17. axb4 avec un léger avantage aux Blancs (D).

12. Rf2.

La seule défense possible. Si 12. Ce2 ou 12. Fe2 alors 12. ... Cxc2+ 13. Rf2 (la DB est clouée) 13. ... Dxd2 ; si 12. Fd3 Cxd3+ 13. cxd3 Fb4 14. Cc3 et les Blancs perdent une pièce ; si 12. c3 dxc3 suivi de 13. ... Td8 et la position blanche deviendra difficile ; si 12. Tc1 (préparant a3) Fh6 ! 13. Dxf6 Cd3+ 14. Re2 Cf4+ 15. Rf2 Dd2+ et soit 15. Ce2 ou Fe2 Cd3+ gagnant la Dame, soit 15. Rg3 Ce2+ gagnant la Dame (D).

12. ... Tc8 ! 13. c3.

Les Noirs menaçaient 13. ... Txc2 gagnant la Dame. Après 13. Fd3 Cxd3+ 14. Dxd3 (14. cxd3 perd la Dame) 14. ... Fe6 (D).

13. ... Fe6.

Si 14. cxb4 Fxb4 regagnant la pièce ou sinon mat en 2 coups par 15. ... Fe1+ 16. ... Fc4 mat (M).

Parmi les autres suites à envisager, on peut considérer : 13. ... dxc3 sur lequel 14. Cxc3 pouvant permettre ensuite Fb5+ paraît plus solide que 14. bxc3 qui peut gagner du matériel mais risque de donner aux Blancs une position périlleuse, par exemple 14. bxc3 Td8 15. Db2 Fc5+ 16. Rg3 Tg8+ 17. Rh4 Cd3 18. Fxd3 Txd3 19. exf5 Da4+ mat en deux coups (si notamment 20. Rh3 Dg4 mat). Également 13. ... Fc5 (menaçant 14. ... dxc3+) sur lequel 14. Rg3 serait plus prudent que 14. cxb4 Fxb4 (menaçant 15. ... Fe1+). Moins bon serait 13. ... d3 14. cxb4 Fxb4 15. Cc3 (et non 15. Dc3 Fc5 gagne la Dame, ni 15. Dh6 Fe1+ 16. Re3 Dd2 mat) et maintenant les Blancs ont une pièce en plus et une position acceptable (D).

14. a3.

Affaiblit les cases blanches, mais force les Noirs à prendre des décisions. Très mauvais serait 14. cxb4 (espérant gagner une pièce) 14. ... Fx

b4 15. De2 (pour empêcher Fe1+, mais 15. Dd3 perdrait la Dame de manière analogue et 15. Dh6 serait suivi de 15. ... Fe1+ 16. Re2 Fc4 mat) 15. ... Fc4 gagne rapidement la Dame et la partie (D).

14. ... Ca2.

Permet aux Blancs de souffler. Peut-être fallait-il poursuivre par 14. ... d×c3 ouvrant des lignes et retardant toujours le développement des Blancs (M). Un coup inattendu. Si 14. ... d×c3 15. C×c3 Fc5+ 16. Rg3 Tg8+ 17. Rh4 les Blancs semblent devoir se dégager et le RB, bien qu'isolé, est assez loin des pièces noires. Si 14. ... Cc6 15. Fd3 Fc5 16. Rg3 Tg8+ 17. Rh4 Fe7 18. Ch3 et les Blancs espèrent pouvoir se dégager. A signaler que sur 14. ... d3, les Blancs ne peuvent jouer 15. c×b4 Tc2 16. b×a5 (si 16. D×c2 Db6+ sauvant la DN) 16. ... T×d2+ 17. Re1 (et non 17. Re3 Fh6+) et les Blancs sont mal. Les Blancs devront donc jouer, sur 14. ... d3, 15. F×d3 continuant à menacer le Cb4 (D).

15. Ce2 Fc5 16. Re1.

Les Blancs doivent jouer le Roi, car les Noirs menacent 17. d×c3+ gagnant la Dame. Si 16. Rg3 Tg8+ 17. Rh4 le RB est dans une position difficile (D).

16. ... d×c3.

Ce coup n'est certainement pas le meilleur, car il permet aux Blancs de se libérer (M).

17. Ce×c3.

17. Cd×c3 retarderait encore le développement de l'aile Roi des Blancs, et les Noirs pourraient prendre l'avantage par un des coups suivants : 17. ... Cb4 ou 17. ... Td8, ces coups menaçant notamment la case d3, ou par 17. ... Db6 menaçant 18. ... Ff2+ (D).

17. ... C×c3 18. C×c3.

Pratiquement forcé. Si 18. D×c3 Ff2+ 19. Rf2 T×c3 20. C×c3 Db6+ prenant rapidement l'avantage, soit après 21. Rg3 Tg8+ 22. Rh4 Df2+ soit après 21. Re1 D×b2 gagnant encore une pièce (D).

18. ... 0—0 !.

Pour utiliser en attaque la Th8 et rendre sans effet le coup de développement blanc Fb5+ (D).

19. Fd3.

N'était pas bon 19. Cd5 (menaçant 20. C×f6+) 19. ... D×d2+ 20. R×d2 F×d5 21. e×d5 Tfd8 22. Fc4 F×

a3 gagnant un P avec un bon jeu (D).

19. ... Tfd8 20. Tc1.

Les Blancs sur la défensive paient leur retard de développement. Si 20. Td1 Fd4 (meilleur que 20. ... Fc4 21. Cd5 D×d2+ 22. T×d2 F×d5 23. e×d5 et les Noirs ne peuvent pas jouer 23. ... T×d5 à cause de 24. F×h7+ gagnant la qualité) et soit 21. Tc1 F×c3 22. T×c3 T×c3 et si 23. D×c3 D×c3 24. b×c3 T×d3 gagnant au moins une pièce, soit 21. Ce2 D×d2+ 22. T×d2 F×b2 et si 23. T×b2 T×d3. Si 20. Dc2 ou De2 pour déclouer le Fd3, alors 20. ... Fd4 donne rapidement l'avantage (D).



20. ... Fb6 ! !.

Clouant le Cc3, défendant la Dame en cas d'échange et permettant la combinaison qui va suivre (M).

Un excellent coup. Les Noirs gagnaient un P, mais avec des Fous de couleurs différentes, par 20. ... Fc4 (attaquant le Fd3) 21. Cd5 D×d2+ 22. R×d2 F×d5 23. e×d5 T×d5 et si 24. b4 Tcd8. Sur 20. ... Fd4 21. Re2 les Noirs exercent une pression, mais on voit mal comment ils peuvent prendre l'avantage (D).

21. g4 ?.

Il semble que les Blancs n'ont plus de bon coup (M).

Les Blancs serrés au centre essaient de se dégager sur l'aile Roi. Actuellement, le Fd3 est cloué, le Cc3 est partiellement cloué par la menace T×c1+, car la Dd2 ne peut reprendre étant clouée par la Da5.

Essayer de mettre en jeu la Th1 en jouant Re2 pour ramener la Tour au centre serait catastrophique : 21. Re2 T×d3 22. R×d3 (si 22. D×d3 Fc4 gagnant la Dame) 22. ... Td8+ 23. Cd5 Db5+ 24. Rc2 (si 24. Tc4 F×d5) 24. ... F×d5 25. e×d5 T×d5 et les Blancs ne peuvent à la fois sauver

leur Dame et empêcher Dd3 mat (D).

21. ... Fc4 !.

Assure le gain aux Noirs (D).

22. Cd5.

Insuffisant, mais les Blancs n'ont rien de mieux. Ainsi, si les Blancs veulent poursuivre leur attaque 22. g5 T×d3 (22. ... f5 serait plus passif) 23. Dg2 Te3+ et soit 24. Rd2 Te2+ 25. D×e2 (forcé, le Cavalier est cloué) 25. ... F×e2 avec une avance confortable, soit 24. Rd1 Fb3+ 25. Tc2 (si 25. Rd2 Td8 mat) 25. ... F×c2+ 26. R×c2 (si 26. D×c2 les Blancs abandonnent leur menace avec une T en moins) 26. ... T8×c3+ 27. b×c3 D×c3+ 28. Rb1 Db3+ 29. Rc1 (ou 29. Db2 Fd4 30. D×b3 T×b3+ et les Noirs gagnent facilement) 29. ... D×a3+ 30. Rb1 Tb3+ 31. Dc2 Da2+ gagne la Dame (D).

22. ... F×d5.

Et non 22. ... F×d3 croyant profiter du clouage de la DB, 23. T×c8 T×c8 24. Ce7+ et les Noirs perdent une qualité ! (D).

23. T×c8.

Si 23. e×d5 T×c1+ 24. Re2 (forcé, D×c1 est impossible car la Dame est clouée) 24. ... T×h1 et les Noirs gagnent ainsi deux Tours (D).

23. ... T×c8 24. e×d5 Tc1+ 25. abandonne.

Les Blancs n'ont plus qu'un coup, 25. Re2 et ils perdent une Tour. Insuffisant serait même la suite 25. Re2 T×h1 (les Noirs peuvent aussi échanger les Dames) 26. Dh6 (menaçant 27. F×h7+ Rh8 28. Fg6+ Rg8 29. Dh7+ Rf8 30. D×f7 mat) 26. ... T ou De1 mat.

Commentaires de MAUMEY (M) et DONNE (D).

TOURNOI THEMATIQUE 545

PARTIE ECOSSAISE

C. REGNIER

F. GERMAIN

1. e4 e5 2. Cf3 Cc6 3. d4 e×d4 4. C×d4 Fc5 5. Cb3 Fb6 6. a4 a5 7. Cc3 Df6.

Le thème du tournoi. Sur 7. ... Cge7 8. Fg5 f6 9. Fh4 0—0 10. Dd2 d6 11. 0—0—0 Fe6 12. f4 les Blancs ont un petit avantage, Radulov-Westerinen, Raach 1969, ou encore 7. ... d6 8. Cd5 Fa7 9. Fb5 Fd7 10. 0—0 Ce5 11. F×d7+ D×d7 12. Fe3 F×e3 avec éga-

lité, Letelier-Bronstein, Mar del Plata 1960.

8. De2.

Sur 8. ... Dd2 Cge7 9. Fd3 0—0 11. 0—0 Cb4 12. De2 d5 =, Stern-See-liger, par correspondance 1973.

8. ... Cb4.

a) 8. ... Cge7 9. Fe3 Cb4 (9. ... Cd4 10. C×d4 F×d4 11. Cd5 C×d5 12. e×d5 0—0 13. c3? F×c3 !, Germain-Oudinot, même tournoi. Plus simple était 11. F×d4 D×d4 12. Df3) 10. ... 0—0 (10. ... F×b6 D×b6 11. 0—0—0 0—0 12. g3 d6 13. Fg2 Fe6 14. Cd4 Cec6 =, Benko-Smyslov, Amsterdam 1964, ou bien 13. ... Cec6 14. f4 Te8 =, Matanovic) 10. ... 0—0 11. g3 F×e3 12. D×e3 avec un petit avantage, Parma.

b) 8. ... Cd4 !? — 9. C×d4 D×d4 ? ! (9. ... F×d4 10. Fe3 F×c3+ 11. b×c3 D×c3+ — mais 10. Fd2 d6 11. 0—0—0 Ch6 12. h3 0—0 =) 10. Cb5 ! Df6 11. e5 Dg6 12. Fe3 Ta6 13. F×b6 T×b6 14. C×c7+ Rd8 15. Cb5 Cf6 ! 16. 0—0—0 (non 16. e×f6 Te8) 16. ... Dg5+ 17. Rb1 Te6 18. Cd6, 1-0, Germain-Regnier, même tournoi.

9. h4.

a) 9. ... Cb5 suivi de 10. c3 + =, Parma.

b) 9. ... d6 10. Fg2 Fg4 11. Db5+ Fd7 =, Bednarski-Hogort 1964.

c) 9. ... Cd5 C×d5 10. e×d5+ Ce7 11. g3 (11. c4 d6 12. h4 h6 13. g4 De5, Stern) 11. ... d6 12. Fg2 Fg4 ! 13. D×g4 D×f2+ 14. Rd1 D×g2 15. Te1 Ff2 16. De4 D×e4 17. T×e4 Rd7 18. c4 The8 ? ! 19. Tf4 ! Fg1 20. T×f7 F×h2 21. T×g7 Tg8 22. T×h7 T×g3 23. Rc2 Tg2+ 24. Rb1 b6 nulle, Oudinot-Germain, même tournoi.

9. ... h6 10. Th3 d6 11. Tf3 Fg4 !.

Déclaration de guerre ; les Noirs s'engagent dans le milieu de partie.

12. Db5+ Fd7 13. De2 D×h4 14. Fe3 Ce7.

Sur 15. ... F×e3 16. T×e3 Fg4 17. Dd2 et les Blancs se libèrent avec avantage.

15. Tf4 ! Dh2.

Cloue le Fe3 susceptible d'échanger le Fb6 pour créer des faiblesses.

16. 0—0—0 g5.

16. ... f6 pour faire suivre du grand roque est contré par 17. g3 suivi de Th4.



17. T×f7 !?

Si 17. Tf6 De5 18. Fd4 F×d4 ou 17. Tf3? Fg4. Le coup de texte va faire basculer l'initiative, pour quelques temps, du côté blanc.

17. ... R×f7 18. F×b6 Df4+.

18. ... c×b6 19. g3, la DN est hors-jeu et les Blancs ont les meilleures perspectives d'attaque.

19. Fe3 Dg2 20. Dc4+ Fe6.

Les actions des Blancs remontent en flèche. 20. ... Rf8 ou Re8 prive les Noirs d'une contre-attaque sur la colonne d par la Th8.

21. D×c7 Thc8 22. D×d6 Td8 23. Fe2 Ca2+!

La meilleure façon de réactiver la DN, la diagonale f1—a6 lui devenant accessible. Sur 23. ... D×g2? 24. Fh5+ gagne. Deux autres variantes pour les Noirs sont assez obscures :

a) 23. ... T×d6 24. F×g4 T×d1+ 25. F×d1.

b) 23. ... D×e2 24. C×e2 (24. D×e6+?! R×e6 25. Cc5+ Rf7 26. C×e2 perd car le Cavalier ne garde plus la case a2 : 26. ... Ca2+ 27. Rb1 T×d1+ 28. R×a2 Tc8!) 24. ... T×d6 25. T×d6 et les Blancs ont deux P de plus.

24. C×a2 D×e2 25. Cc3 Dc4 26. Dh2 T×d1+ 27. R×d1.

27. C×d1 Tc8 28. Cc3 Df1+ 29. Rd2 (29. Cd1 F×b3) 29. ... F×b3 30. c×b3 Td8+ 31. Rc2 Dd3+ 32. Rc1 nulle.

27. ... Df1+ 28. Rd2 F×b3 29. c×b3 Td8+ 30. Rc2 Dd3+ 31. Rc1 Rg6. 31. ... Df1+ nulle.

32. De5 Cc6 33. De6+ Rg7 34. Dc4 D×c4 35. b×c4 Cb4 36. Cd5 Cd3+ 37. Rd2 Ce5.

Et non 37. ... C×b2? 38. Fd4+! 38. Fd4 Te8 39. Cc7 Te7 40. Cd5 nulle.

Les Blancs n'ont plus d'épée et les Noirs ont perdu leur massue.

Commentaires de F. GERMAIN et C. REGNIER.



TOURNOI 2056 DEFENSE SICILIENNE

CHARRON J.-P. SCHAUB

1. e4 c5 2. Cf3 d6 3. d4 c×d4 4. C×d4 Cf6 5. Cc3 a6.

La défense Najdorf qui, en dépit de bien des revers, jouit toujours d'une grande popularité, sans doute en raison des nombreuses possibilités de combats animés qu'elle offre aux deux camps. L'idée du coup a6 est de prévenir une attaque en b5, car les Noirs ont l'intention de bloquer le centre par e7—e5, une faiblesse unique comme le pion arrière d6 n'étant plus tenue aujourd'hui pour une faiblesse réelle, à condition que les Noirs parviennent à conserver le contrôle de la case d5. Cette idée entre en application si les Blancs se contentent du développement modeste : 6. Fe2 e5! 7. Cb3 Fe6 (le plus caractéristique, bien que 7. ... Fe7 soit aussi employé) ; immédiatement 5. ... e5 serait une erreur à cause de 6. Cf5+! et les Blancs s'assurent de la domination de la case f5 : 6. ... Fd7 7. F×d7+ et 8. Cf5, et au besoin, ce Cavalier se replie en e3, et le centre est aux mains des Blancs!

6. Fg5.

En attaquant le défenseur de la case d5 (ou en contrôlant préventivement cette case par 6. Cf4) les Blancs forcent les Noirs à renoncer à leur plan initial, car maintenant, 6. ... e5 présenterait des inconvénients, la faiblesse de la case d5 étant beaucoup plus sensible que précédemment.

6. ... e6.

6. Cbd7 est l'autre possibilité moins fréquemment utilisée.

7. f4.

7. Df3 que l'on rencontre plus rarement est moins efficace, les Blancs n'obtenant pas grand-chose de concret sans la phalange des pions e4—f4 qui permet deux types de percée : e4—e5 ou f4—f5.

7. ... Fe7 8. Df3.

Le grand roque appartient à toute ambition sérieuse des Blancs.

8. D×d7.

Après 8. Cbd7 les Blancs pourraient développer commodément leur FR en c4, menaçant déjà d'un sacrifice prometteur en e6.

9. 0—0—0 Cbd7 10. g4.

Aujourd'hui, sur les traces du Yougoslave Velimirovic, on commence à préférer Fd3 suivi de The1 et Dg3.

10. ... b5 11. F×f6.

Le Fou doit céder la place au pion.

Les Blancs gagnent ainsi plusieurs temps importants pour le développement de leur offensive.

11. ... C×f6.

11. ... F×f6? ne va pas à cause de 12. Cd×b5 et si a×b5 13. C×b5 suivi de 14. C×d6+ et 15. e5 gagne. Après 11. ... g×f6 la position noire est nettement inférieure car elle manque de souplesse.

12. g5 Cd7 13. a3.

Il importe que le CB contrôlant d5 demeure en place.

13. ... Fb7.

13. ... Tb8 pour obtenir du contre-jeu sur la colonne « b » par b5—b4 est certainement le meilleur ; ici les Noirs songent d'abord à la sécurité de leur Roi.

14. Fh3.

Les Blancs accentuent la pression sur e6 où ils menacent déjà de sacrifier le Fou, obtenant pour la pièce trois pions et l'attaque.

14. ... 0—0—0.

Le petit roque serait trop risqué : 14. ... 0—0 15. Dh5 suivi de 16. f5.

15. f5 !.

Dans ces positions traitées au « pas de course » l'attaque recule rarement devant un sacrifice de P.

15. ... F×g5+.

Les Noirs doivent relever le gant : 15. ... e5? 16. f6! g×f6 17. g×f6 Ff8 (17. ... e×d4 18. f×e7 Tde8 19. T×d4 T×e7 20. Thd1 gagne du matériel) 18. Cf5 Rb8 19. Cd5 F×d5 20. T×d5 Cb6 21. Td3 et les Blancs ont un gros avantage.

16. Rb1×e5.

Après 16. ... Cc5 17. f×e6 f×e6 18. b4! les Blancs gagnent la qualité, ou si 16. ... e×f5 17. D×f5 Ff6 18. Cd×b5! a×b5 19. C×b5 également avec un gros avantage.

17. Cd×b5 !.

Un sacrifice prometteur déjà tenté dans une partie Gligoric-Fischer, Bled 1959.

17. ... a×b5 18. C×b5 Dc5.

Afin de prévoir une retraite ultérieure en e7. Gligoric et Ragozine, les auteurs du livre sur le tournoi des Candidats disputé en Yougoslavie, considèrent ce coup comme le seul possible, mais le théoricien allemand Schwarz signale, dans sa monographie sur la défense Sicilienne, que Fischer lui-même estime 18. ... Db6! 19. C×d6+ Rc7 préférable.

19. C×d6+ Rb8.



20. ... C×f7 ?.

Les Blancs perdent ainsi tout avantage. 20. Db3! forçant le passage en finale était le plus précis, par exemple 20. ... Db6 21. D×b6 C×b6 22. C×f7 Ff6 et les Blancs ont l'avantage. 20. b4 était aussi à envisager : 20. ... De3 (20. ... Da7 21. C×f7 Fe3 22. C×h8 D×a3 23. Td3 D×b4+ 24. Tb3 gagne) 21. D×e3 F×e3 22. C×f7 Rc7 et les Blancs ont des perspectives un peu meilleures.

20. ... De7 21. C×h8 T×h8 22. The1 Cf6.

Dans la partie précitée, Fischer joua fautivement 22. ... Ff4 et après 23. Db3 Cc5 24. Db5! Dc7 25. b4 Ca6 26. Td7 Dc8 27. Ted1 Dc6 28. D×c6 F×c6 29. T×g7 et les Blancs gagnèrent sans difficulté. On recommanda 22. ... Cc5 mais les Blancs doivent aussi avoir l'avantage après 23. b4 Ca4 24. Db3 Fc6 25. Ff1. Le coup de texte représente sans doute une amélioration : e4 est attaqué sans que le Cavalier puisse être délogé.

23. Db3 Tc8 24. Db5.

Les Blancs emploient la même manœuvre que dans la partie Gligoric-Fischer mais ici la TB ne peut pas pénétrer en d7.

24. ... Dc7 25. c3 Dc5! 26. Ff1.

Les Blancs sous-estiment la force du futur pion passé noir ; e4 devait être défendu par 26. Dd3, bien qu'il ne puisse plus être question d'avantage. Après 26. D×c5 T×c5, e4 ne peut plus être protégé non plus.

26. ... D×b5 27. F×b5 F×e4+ 28. Fd3.

Si 28. T×e4 C×e4 29. Te1 Tc5 !.

28. ... F×d3+ 29. T×d3 e4 !.

Les Noirs ont maintenant un gros avantage, car les PB ne sont pas assez avancés pour représenter une menace sérieuse.

30. Td4 Tc5 31. Tf1 e3! 32. Td6?.

Il fallait jouer 32. Rc2.

32. ... Ce4! 33. f6?.

Un dernier essai de pêcher en eau trouble.

33. ... Fx f6 ? !

Si 33. ... Cd2+ 34. Txd2 eXd2 35. f7 mais 33. ... Cxd6 était plus expéditif : 34. f7 (ou 34. fXg7 Tc8 35. Tf8 e2 ! 36. Txc8+ Cxc8 37. g8D e1D+) 34. ... Cxf7 35. Txf7 Te5 ! 36. Tf1 e2 37. Te1 Fd2, etc.

34. Tdxf6 gxf6 35. Te1 Cxc3+ !

La finale ne pose plus aucun problème aux Noirs.

36. bxc3 Txc3 37. Rb2 Td3 38. Rc2.

Sinon, suit f6—f5—f4.

38. ... Txa3 39. Tf1 e2 40. Tb1+.

Ou 40. Te1 Rc7 ! rapprochant le Roi, les Noirs échangeant les Tours après 41. Txe2 Ta2+.

40. ... Rc7 41. Rd2 Rd6 42. Tb7 Th3 43. abandonne.

S. Z.

NOUVEAUTE THEORIQUE

TOURNOI 1029

DEFENSE EST-INDIENNE

A. BIAUX

M. LECROQ

1. c4 g6 2. Cc3 Fg7 3. d4 Cf6 4. e4 d6 5. f3 0—0 6. Fe3 Cc6.

Le coup constitutif du système Taïmanov analysé longuement par S. Zinzer dans « Europe Echecs » n° 137 et 138 de juin et juillet 1970. Par ce coup de Cavalier, les Noirs inaugurent un jeu de pièces actif sur le centre blanc (B).

7. Cge2 Tb8 8. Dd2 Te8 9. Td1.

Ce coup, par lequel les Blancs renoncent au grand roque et renforcent la pression sur les cases centrales, est moins souvent joué que 9. Cc1 (B).

9. ... a6 10. Cc1 e5 11. dXe5.

Plus prometteur que 11. d5 ou 11. Cb3.

11. ... Cxe5.

Sur 11. ... dXe5, comme l'indique S. Zinzer, 12. Df2 suivi de 13. Cb3 assure une meilleure position aux Blancs (B).



12. Fa7 !

Un coup nouveau jamais joué à notre connaissance, qui, lié au coup suivant, élimine toute contre-attaque sur le Roi blanc. La théorie donne 12. b3 ! (B et L). Dans la fameuse partie Gheorghiu-Kavalek, tournoi I.B.M., Amsterdam 1969, avait suivi 12. Fe2 b5 ! 13. cxb5 axb5 14. Fxb5 (14. 0—0 ou 14. b3 étaient plus prudents) 14. ... Cxe4 ! 15. fxe4 Txb5 ! 16. Cxb5 Cc4 17. Df2 ? (17. Dd3) 17. ... Txe4 18. 0—0 CX e3 et les Noirs gagnèrent en 25 coups (B).

12. ... Ta8 13. Ff2.

La pointe du 12^e coup blanc ; maintenant, après 13. ... Tb8 14. Fe2 la combinaison commençant par 14. ... b5 ne marche plus car le Fou est en f2 et non exposé en e3 (B).

13. ... Tb8 14. Fe2 Fd7 15. 0—0.

Au lieu de ce coup, quelque peu automatique, 15. a4 (!) qui empêchait une fois encore 15. ... b5 était plus dans la logique du début des Blancs et meilleur que le coup du texte (B).

15. ... b5.

Un coup thématique dans le système de défense noir (B).

16. cxb5 aXb5 17. a3.

Prépare la manœuvre Cl a2—b4, mais permet aux Noirs d'ouvrir la colonne « b » à leur profit (B).

17. ... b4 18. aXb4 Txb4 19. Cl a2 Tb3.

Sur tout autre coup de Tours, les Blancs auraient joué b4 (B).

20. Cc1 Tb8 21. Cl a2 Fe6.

Les Noirs veulent plus que la nullité par répétition de coups, qui serait sans doute advenue après 21. ... Tb3 (B).

22. b4 Cc4 23. Dc1 Ta8 24. b5.

Les Blancs ont maintenant un objectif : le pion c7 arriéré sur la colonne ouverte, et la lutte contre ce P va être le thème stratégique des prochains coups blancs (B).

24. ... Ca5.

Les Noirs s'opposent à l'avance à Cb4—c6 (B).

25. Cb4 Fb3 26. Tde1 Dc8.

26. ... Fe6 immédiatement aurait été plus précis que ce coup de Dame qui permet aux Blancs, par leur coup suivant, de renforcer leur pression sur c7 (B).

27. Fd4 Fe6 28. Fxf6 ! Fxf6 29. Ccd5 Fd4+ 30. Rh1 Ta7.

Sur 30. ... Fxd5 ? 31. Cxd5 Ta7 les Blancs gagnent facilement par Dc2 suivi de Tc1 et b6, car la pièce en c8 est en l'air (L).

31. Td1 Fg7 32. De3 Tb7 33. Tc1 Dd7.

La DN quitte finalement la mauvaise case c8, mais son départ va affaiblir la dernière rangée ! (B).

34. Da3 Fxd5.

Sur 34. ... Ta7 aurait suivi 35. Ca6 à l'avantage blanc (B).

35. Cxd5 Ta8.

Sur 35. ... Ta7 aurait pu suivre 36. Cxc7 (B).

36. Tc6 !

Je n'avais pas prévu ce coup ; j'avais analysé 36. Tc2 Dd8 37. De3 ! et les Blancs devraient arriver à gagner en massant leurs pièces sur la colonne « a », en jouant cependant auparavant g3 et Rg2 pour éviter toute combinaison sur la première rangée (L).

36. ... Cxc6.

L'« alternative » était 36. ... Tba7 37. Ta6 (la pointe du coup blanc) 37. ... Txa6 38. bxa6 avec un jeu gagnant.

37. Dxa8+ Cd8 38. f4.

J'attendais 38. Cb4, et après le coup du texte, j'ai pensé que les Blancs voulaient jouer 39. f5 ! ? suivi de f6 éventuellement (L). En fait, je menaçais par mon coup 39. Fg4 ! suivi de Fc8, que les Noirs parent par leur coup suivant (B).

38. ... h5 39. Cb4 Tb6.

Obligé à cause de la menace Cc6 (B).

40. Cc6 Ff6 41. e5 Fe7 42. Dc8 ! abandonne.

La finale est sans espoir pour les Noirs après 42. ... De8 43. Dxc7 Tb7 44. Dc8, etc. (B).

Commentaires de A. BIAUX (B)

et de M. LECROQ (L).

TOURNOI 1063

ESPAGNOLE

DESBOIS

PETIT

1. e4 e5 2. Cf3 Cc6 3. Fb5 a6 4. Fxc6 dxc6 5. 0—0 f6 6. d4 Fg4 7. dxe5 Dxd1+ 8. Txd1 Fxf3 9. gx f3 fxe5 10. Fe3 Fd6 11. Cd2 Ce7 12. Cc4 0—0—0 13. Td3 b5 14. Ca5 Fb4 15. Cb3 Txd3 16. cxd3 Tf8 17. Rg2 Cg6 18. Rg3 Cf4 19. Fxf4 Txf4 20. a3 Fe7 21. Tc1 Tf6 22. Rg2 Tg6+

23. Rf1 Tf6 24. Re2 Th6 25. Th1 Rb7 26. f4 Fd6 27. Tg1 Tg6 28. Txc6 hxc6 29. d4 exf4 30. e5 Fe7 31. Rf3 g5 32. Rg4 g6 33. Cc5+ Rb6 34. b4 a5 35. Ce4 axb4 36. axb4 Fxb4 37. Rxc5 Fe7+ 38. Rxc6 b4 39. Rf7 Fh4 40. e6 b3 41. Cc5, 1-0.

TOURNOI 1058

DEBUT BENONI

TAILLE

CONNES

1. d4 Cf6 2. c4 e6 3. Cc3 c5 4. d5 exd5 5. cxd5 g6 6. e4 d6 7. f4 Fg7 8. Fb5+ Fd7 9. e5 dxe5 10. fxe5 De7 11. De2 Fxb5 12. Cxb5 Cxd5 13. Cd6+ Rf8 14. Cf3 Cc6 15. 0—0 Fxe5 16. Cxe5 Cxe5 17. Fh6+ Rg8 18. Tael f6 19. Cc4 Cc6 20. Df3 Dd7 21. Ce3 Cxe3 22. Dxe3 Dd4 23. Dxd4 Cxd4 24. Txf6 Cf5 25. Txf5 gxf5 26. Te7 Td8 27. Rf2 Td6 28. Fg7 h6 29. Fxh8 Rxc8 30. Txb7 Td2+ 31. Rf3 Rg8 32. h3 c4 33. a4 a5 34. Tb5 f4 35. Rxf4 Txc2 36. Re3 Tc2 37. Rd4 Rf7 38. Txa5 Txb2 39. Rxc4 Th2 40. Tf5+ Rg6 41. Tf3 Ta2 42. Rb4 Rh5 43. a5 Rh4 44. Ta3 Tb2+ 45. Ra4 h5 46. a6, 1-0.

TOURNOI 1064

GRUENFELD

MIRRA

Dr PERRENOT

1. d4 Cf6 2. c4 g6 3. Cc3 d5 4. cxd5 Cxd5 5. e4 Cxc3 6. bxc3 Fg7 7. Fc4 b6 8. Df3 0—0 9. e5 Fa6 10. Fb3 Cd7 11. h4 Fxe5 12. h5 Fg7 13. hxc6 hxc6 14. Dh3 Cf6 15. Fh6 Dd7 16. De3 Cg4 17. Fxc7 Cxe3 ? 18. Fe5 Cxc2+ 19. Rd2, 1-0.

LES CAHIERS D'ECHECS

(Pour noter vos parties A.J.E.C.)

Il permet de noter 50 parties ! Tous les détails, deux diagrammes de rappel de position.

Couverture deux couleurs, format 21x29.

Prix : 18 F. ; étranger : 20 F., à J. NEGRO (adresse C.D.E., page 1), C.C.P. n° 257-351 U Marseille.

● Gambit Pierre MORRA. — La 3^e édition de cette brochure est épuisée. En préparation une 4^e édition avec les nouvelles variantes et les parties 1978.

COURS DE PERFECTIONNEMENT POUR DÉBUTANTS

COURS N° 32

CAUSERIE AU COIN DE L'ÉCHIQUIER

L'ART DE CONCLURE

(Concours échelle permanent)

LE TEMPS C'EST... DU MAT !

Plaie d'argent n'est pas mortelle... Les pertes de temps sont généralement causées par des coups de pions inutiles.

Il y a également perte de temps lorsqu'une pièce joue à une case d'où elle sera chassée par la sortie d'une pièce adverse.

Une autre perte de temps consiste à jouer plusieurs fois la même pièce au commencement de la partie.

Il faut chercher à gagner des temps, en mobilisant rapidement ses forces, de façon d'être en mesure de faire face à toute éventualité, c'est-à-dire d'organiser la défense ou de déclencher l'attaque.

DIAGRAMME N° 1 « Court métrage »



Trait aux Noirs

1. ... Fb8 !

Avec la terrible menace Dc7 !.

2. g4.

Impossible, hélas ! de jouer 2. De1 à cause de 2. ... Da7 + 3. Rh1 Dc7 4. Dg1 Dg3 5. Te3 Fxg2+, et les Blancs sont perdus.

2. ... Fa7 + 3. Rf1 Ff3 4. Dd2.

Question n° 152. A vous de jouer. Comment les Noirs exploitent-ils la position ? (3 points.)

DIAGRAMME N° 2 « Bande à part »



Trait aux Blancs

Après une répétition des coups du Roi noir les Blancs cherchent le gain en tâchant d'amener une position de zugzwang dès que l'adversaire aura épuisé ses coups de pions. En effet, la suite plausible 37. b5 Rh5 38. h3 ? g5 serait gagnante pour les Noirs à cause de la menace g4.

Suite de la partie :

37. b5 !.

Force la porte du gain !

37. ... Rh5.

La partie ne peut plus être sauvée : si 37. ... Rf6 38. Rg4 g5 39. Rh5 !, etc.

Maintenant, selon les prévisions des Noirs devrait suivre 38. h3 g5 !, mais...

Question n° 153. A vous de jouer. Un seul coup des Blancs force l'abandon ! Lequel ? (2 pts.)

DIAGRAMME N° 3 « Une minute pour le gain »



Trait aux Noirs

25. ... b7—b6 ?.

Les nerfs des Noirs lâchent ; l'imprécision du coup du texte provoque la foudre. Indispensable était 25. ... g6, bien que la partie soit perdue : 26. D x b7 D x a2 27. Db4 + Rg7 28. Dd4 + f6 29. Fd5 Da6 30. Ta1 Dd6 31. Ta7 + Rf8 32. De3 h5 33. h4 Db4 34. Fb3 ! et les Noirs n'ont plus de défense.

26. Da3 + De7.

Si 26. ... Rg8 27. F x h7 + gagne facilement.

Question n° 154. A vous de jouer. Voyez-vous comment les Blancs vont pouvoir poursuivre et forcer l'abandon ? (3 points.)

DIAGRAMME N° 4 « Les pieds sur terre »



Position après 1. Te1 x e7 !

Trait aux Noirs

Après T x e7 on ne peut guère appeler ceci un « joli » sacrifice de Dame ? ! En effet, les Blancs obtiennent deux Tours et une attaque.

1. ... g x h5.

Nécessaire, non ?

2. T x e8 + Rh7 3. Te6 !.

Menace g6 +, suivi tout simplement du mat.

3. ... Dd2.

Il n'y a rien à faire, la nuit arrive !

4. g6 + Rh6.

Tout aussi noir serait... Rg8 à cause de Te8 !.

5. Cf5 + Rg5.

Cherche un refuge...

6. h4 + !.

C'est la fin, force le mat en quelques coups.

6. ... Rg4.

Question n° 155. A vous de jouer. Comment obtenir le mat ? (4 points.)

DIAGRAMME N° 5 « Passe et manque »



Trait aux Blancs

1. Fh6 +.

Les Blancs manquent le prix de beauté. 1. e x f6 gagnait sans discussion :

Si 1. ... Te3 2. Fh6 + Re8 3. Dg8 + Rd7 4. Fb5 + Rc7 5. D x f7 + Rb8 6. Fg7 d4 7. Cd5 ! (si 1. ... F x f6 2. Fh6 + Re7 3. Ff5 !).

1. ... Re7 2. Ff5 ! Ce4 ?.

Au tour des Noirs de laisser passer la chance.

Question n° 156. A vous de jouer. Voyez-vous comment les Noirs pouvaient obtenir la partie nulle ? (5 points.)

SOLUTIONS DU C.D.E. N° 263

Question n° 147. Gain aux Noirs ! En fait, 1. ... R x h3 ! 2. R x e1 (seule chance de nulle) 2. ... Rg2 3. Re2 h5 4. Cg5 h4 5. Ce6 g5 ! !.

La pointe finale. Si 5. ... h3 6. C x f4 + nulle. 6. C x g5 h3 7. C x h3 R x h3 8. Rd3 Rg2 ! (et non Rg3 ?) 9. Re2 Rg3 ! gagne. (Analyse de M. Najdorf.) (20 points.)

Question n° 148. 1. f5 !. Que les Noirs, comme ils l'ont fait, par : 1. ... e5 2. Cf2, ou par : 1. ... e x f5 2. Cg3, le Roi blanc pénètre dans le jeu noir et les Blancs gagnent toujours. (10 points.) (Analyse de Bernstein.)

Question n° 149. Après 7. ... D x a7 8. Dh7 + Rf6 9. D x a7 et si T x e6 10. Fd5 suivi de D x c5. (5 points.)

Question n° 150. Après 1. D x g7 ? F x c3 + 2. b x c3 Df2 + 3. Rd1 C x c3 mat. (3 points.)

Question n° 151. Après 11. D x h7 + R x h7 12. C x f6 + Rh6 13. Ce—g4 + Rg5 14. f4 + ! Rh4 15. g3 + Rh3 16. Ff1 + Fg2 17. Cf2 mat.

Ou bien 14. ... R x f4 15. g3 + Rg5 (si 15. ... Rf3 16. 0—0 ou Tf1 mat) 16. h4 mat. (5 points.)

COMMENTE POUR LE DEBUTANT PAR J. JAUDRAN

LA FAIBLESSE DE PION

Elle est en général grave parce que très souvent définitive : la future finale que l'adversaire peut attendre tranquillement ou même chercher est inférieure sinon perdante.

A moins de jouer les victimes expiatoires elle force à chercher un milieu de jeu compliqué et à le prolonger pour trouver avant la finale une compensation stratégique ou tactique, même si la position ne s'y prête pas toujours et avec des risques supplémentaires.

C'est le cas dans la partie suivante où pour un œil inexpérimenté la faiblesse de P ne joue aucun rôle et n'est pas exploitée par les Blancs alors qu'elle conditionne tout le jeu noir.

COUPE LATINE I

4^e Echiquier

DEBUT ANGLAIS

DEMIAN

(Roumanie)

LILLONI

(Italie)

1. c4 Cf6 2. Cc3 e5.

La Sicilienne en premier où le temps d'avance permet de jouer d2d4 sans problèmes (alors que les Noirs doivent préparer soigneusement d5 dans la vraie Sicilienne) et d'avoir du jeu plus rapidement sur la colonne c. Les Noirs cherchent en général à jouer d7d5 et il y a quelques risques positionnels.

3. g3 c6.

Dans le système Kérés cette poussée est appuyée par le Pc pour obtenir un fort centre de P.

4. Cf3.

Les Blancs peuvent laisser faire provisoirement (4. Fg2), réagir vigoureusement (4. d4) ou jouer le coup du texte attaquant le Pe5.

4. ... e4.

Ce qui affaiblit la chaîne noire en libérant la case d4 pour un CB ou ramène à une Indienne après 4. ... d6 5. d4. L'importance de cette case centrale va être ici amplement démontrée.

5. Cd4 d5 6. c × d5.

L'affaiblissement des P centraux continue.

6. ... c × d5 7. d3.

Cette suite pose beaucoup de problèmes aux Noirs qui doivent soit :

— Eviter le P isolé central et 7. ... e × d3 8. D × d3 Cc6 9. Fg2 n'est pas bon.

— Obtenir des compensations suffisantes en échange de ce P isolé. Une suite connue est 7. ... Fc5 8. Cb3 Fb4 9. d × e4 C × e4 10. Fd2 F × c3 11. F × c3 C × c3 12. b × c3 et la faiblesse du Pd5 est plus grande que celle du Pc3.

— Défendre éventuellement un P avancé en e4 comme par exemple après 7. Fc5 8. d × e4 d × e4 9. Cb3 D × d1 + 10. C × d1 Fb4 + 11. Fd2 Cc6 12. a3 F × d2 + avec finale à peu près égale.

7. ... Db6.

L'attaque du Cd4 par la DN à la place du FN en c5 évite l'attaque d'une pièce noire après 8. Cb3. Dans une partie Kortchnoi-Kérés 1962 où ce coup a été essayé il avait suivi : 8. Cb3 Cg4 9. d4 Fe6 10. f3 e × f3 11. e × f3 Cf6 12. Fe3 Cc6 13. Rf2 Fd6 14. Cb5 Fb8 15. Dd2 0—0 avec une position complexe où les chances des Blancs semblent préférables.

8. d × e4.

L'échange ne conduit plus à une finale égale comme après 7. ... Fc5 8. d × e4 et semble meilleur que la retraite 8. Cb3.

8. ... Fc5.

Les Noirs pratiquent un jeu très énergique au centre (D).

9. e3.

Et les Blancs gardent le Cavalier centralisé.

9. ... d × e4 10. Fg2 0—0 11. 0—0.

Avec le RB en e1 prendre le Pe4 serait une faute : 11. C × e4 ? C × e4 12. F × e4 F × d4 suivi de 13. ... Te8 et 14. ... f5.

11. ... Fg4.

Tout ceci d'après une analyse que les Blancs ignoraient et un verdict : l'égalité (D).

Apparemment les Noirs semblent disposer de bonnes chances avec un développement presque terminé, de l'espace, la DB en prise et une double attaque du Cd4.

ABONNEZ-VOUS AU C. D. E.



12. Db3 !.

Le baptême du feu de l'analyse en question et il va mal se passer.

12. ... Te8.

Le Pe4 serait en très grand danger après 12. ... D × b3 13. C × b3 ou après 12. ... F × d4 13. e × d4 D × d4 14. D × b7 (D) ou encore après 12. ... Cc6 13. D × b6 F × b6 14. C × c6 ou 12. ... F × d4 13. e × d4 D × b3 14. a × b3 Te8 15. Fg5.

13. D × b6 !.

Une position clé. Après 13. ... F × b6 14. Cdb5 Te6 (sinon 15. Cd6) 15. h3 Fh5 16. g4 Fg6 17. Td1 les Blancs ont une forte pression (D).

13. ... a × b6.

Et les Noirs préfèrent hypothéquer la finale pour obtenir un bon jeu de pièces.

14. Ccb5.

Une faiblesse en b6 à fixer (D) et V. Demian est un remarquable manieur de Cavalier.

14. ... Ca6.

Pare 15. Cc7.

15. Fd2 Tad8.

Sans la perspective de la finale défavorable le plus simple serait 15. ... Tac8 pour remettre en jeu le Cavalier. Ici cela aboutirait à des échanges sans supprimer la faiblesse de P : 15. ... Tac8 16. Tac1 Cc7 17. C × c7 (ou 17. b4 C × b5 18. C × b5 Ff8) T × c7 18. b4 Fd6 19. T × c7 F × c7 20. Tc1. A juste titre les Noirs préfèrent un jeu actif sur cases blanches visant au contrôle de d3 suivi d'un assaut contre le Cd4 par Cb4 (ou b8) et Cc6. Dans l'immédiat la menace est 16. ... Fe2 17. Tfc1 F × b5 et le Fd2 est en l'air.

16. Tfc1.

Avec un jeu très précis les Blancs vont faire échouer ce plan.

16. ... Fe2 17. Fc3.

Le Fou s'en va et 18. C × e2 menace.

17. ... Fd3.

17. ... F × d4 18. C × d4 Fd3 laisse

la paire de Fous aux Blancs et garde les P faibles. 17. ... F × b5 18. C × b5 Cb4 19. F × b4 F × b4 20. a3 est également favorable aux Blancs qui peuvent installer une Tour en c7.

18. a3.

Pare 18. ... Cb4 et 19. ... Cc6.

18. ... Cg4.

La lutte pour le contrôle des cases blanches est toujours acharnée (D). 18. ... Cd5 suivi de 19. ... Cac7 ne va pas : 18. ... Cd5 19. b4 C × c3 (ou 19. ... Ff8 20. Fb2) 20. T × c3 Ff8 (ou 20. ... F × d4 21. C × d4).

19. Ff1 F × f1 20. T × f1 Ce5 21. Tad1 Ff8.

Si 21. ... Cc6 22. Cf5 f6 23. b4 T × d1 24. T × d1 Ff8 25. Cbd6, etc. La case c5 est libérée pour le CN. A noter aussi que 21. ... Cd3 est réfuté par 22. f3.

22. b4 Td7.

Si 22. ... Cb8 23. Cc7 Te7 24. Cf5 !.

23. Ce2 !.

Le Ca6 a de la peine pour s'échapper (D) et ce coup est plus fort que 23. Cf5 auquel les Noirs répondent g6.



23. ... Cf3 +.

Après 24. Cd3 25. Fd4 est possible et le Pb6 indéfendable.

24. Rg2 Ted8 25. T × d7 T × d7 26. Fd4.

Petit à petit les Blancs arrivent à la finale sans que les Noirs aient réussi à se débarrasser de leurs P faibles, avec 2 Cavaliers admirablement placés et la domination de la colonne c.

26. ... C × d4 27. Ce × d4 g6.

Si 27. ... Cc7 28. Cc3 Te7 29. Tc1 (D) avec la menace C × e4 ou Cd5 si le CN s'en va, d'où ce coup pour pouvoir jouer f5 au lieu de Te7.

28. g4.

Et cet autre pour empêcher f5.

28. ... Td5 29. Tc1 Tg5 30. h3 h5 31. f4 e × f3 +.

La contre-attaque noire désespérée ne donne rien sinon l'échange du Pe4 qui risquait d'être perdu rapidement.

(ces dernières accompagnées de 4 timbres à 1,20 F.), sont à adresser à D. Reichman, 19, rue des Trois-Bornes, 75011 Paris.

NOUVEAUX TOURNOIS JEUNES

3/79 H. Raffaitin, J. Duffiet, R. Tiar.
4/79 A. Mari, Y. Chapot, Ph. Lan-
gevin.

COUPE DE FRANCE

Résultats

4011 Langlois-Hery Annulé
4024 Courtin-Rapegno 2 -0
76/16 A4 Griggio-Baron 1 -1
3638 V. Paliés-M. Kaminski 2 -0
3645 R. Péchenart-P. Riczker 2 -0
2466 P. Jouhet-A. Gomer 2 -0
1253 J. Caumes-P. Mallet 2 -0

Huitièmes de Finale :

64 J. Santini-J. Zins 2 -0
78/8 A1 Girard-Donnenfeld 1½-½
78/8 A5 G. Harmon-A. Gérard 2 -0

Quart de Finale :

79/4 A3 Chauvat - Carbonnel 2 -0

Nouveaux Tournois

4048 J. Valenti-J. Jaril.
4049 A. Langlois-F. Geider.
4050 R. Fluder-D. Picco.
4051 Bertacchini-Deswattenne.
4052 L. Dru-J.-L. Camoin.
4053 P. Jamey-Soulé de Lafont.
4054 P. Jamey-J.-F. Lambelet.
4055 Y. Auffrey-O. Pernet.

Demi-Finales 79/2A :

1. J. Pasek-J. Lemaire.
2. R. Rusinek-J.-L. Maurel.

Tirage au sort effectué au cercle d'Agen le 5 mai 1979.

Les joueurs désirant procéder aux tirages au sort de la Coupe de France dans leur cercle peuvent poser leur candidature auprès de Dulhauste.

Deux conditions sont demandées :

Etre participant à la Coupe de France mais ne pas être inscrit dans le tournoi tiré au sort !

TOURNOI COMMEMORATIF XX^e ANNIVERSAIRE D'EUROPE ECHECS

Résultats au 8 mai 1979 :

Groupe 3, tournoi 4 : 1. Tisserand-Mathieu, 1-0. D. Leborgne se retire du tournoi pour des raisons professionnelles et familiales.

Groupe 4, tournoi 7 : 1. Selun-Wetzel, 1-0. D. Boukezzoula se retire du tournoi pour surcroît de travail en faculté.

Groupe 4, tournoi 8 : 1. Ciurana-Sangoi, 1-0; 2. Boulanger-Biguet-Petit-Jean, 1-0.

Groupe 4, tournoi 9 : 1. Vigouroux-Mme Morel d'Arleux, 1-0; 2. Lasbleis-Colin, 1-0.

Groupe 5, tournoi 12 : 1. Deiber-Villeneuve, 0-1.

Groupe 5, tournoi 14 : 1. Pascual-Labassée, 1-0; 2. Soussi-CI. Vilarem, 0-1.

Groupe 5, tournoi 15 : 1. Masse-Minière, 1-0; 2. Minière-Wolff, 1-0.

COUPE JERONNE

Le point au 30-4-1979 :

Poule A : Sont qualifiés Desbrosses, Caron, Levallois, Fouillet, Degeyer.

Peuvent encore se qualifier : Yvon, Novaro.

Poule B : Sont qualifiés : Maffre, Szanto.

Peuvent encore se qualifier : Boudou, Boukezzoula, Tran Van Gie, Guinet, Mailler.

Poule C : Sont qualifiés : Pouliquen, De Holtorp, F. Pujol, Vigouroux, Iskin, Nguyen Van Nuoi, Pecori.

Peut encore se qualifier : Poli.

Poule D : Sont qualifiés : Justet, Biblocque, Bertrand, Cadiou, Colin, Melul. Liste définitive pour cette poule.

Poule E : Sont qualifiés : Palies, Rousseau, Martin, Sireta.

Peuvent encore se qualifier : Lardon, Lajzerowicz.

Poule F : Sont qualifiés : Mos, Renaudin, Goujon.

Peuvent encore se qualifier : Kuchly, Bruyère.

Poule G : Sont qualifiés : Millon, Darcq, Verdier, Edel.

Peuvent encore se qualifier : Perrin, Mostrag.

DEFIS THEMATIQUES

Résultats

DT 26-2 : Verspecht-Goerlinger . 0-1
DT 27-3 : Goerlinger-Sireta . . . 1-0

JEU INTERNATIONAL

Résultats

WT-II-210 : 1. P. Csillag (F), 5,5 ;

... EU-I-810 : 1. H. Hradetzky (RFA), 5,5 ; ... 5. J. Revenu (F), 1,5.

EU-I-822 : 1. I. Marks (GB), 5,5 ;

... 4. J. Schwedt (F), 3,5.
EU-II-540 : 1.-2. R. Habenschuss (RDA) et M. Moisescu (R), 5 ; ... 5. F. Pardon (F), 2.

EU-II-541 : 1.-2. J. Raduica (R) et M. Dürer (RFA), 4,5 ; ... 4. B. Baroin (F), 2.

EU-III-536 : 1. Van Boven (NL), 6 ; ... F. Brant (F), 2,5.

EU-III-548 : 1. V. Roziak (Tch.), 5,5 ; ... 5. A. Basse (F), 1,5.

EU-III-554 : 1. P. Jendrossek (RFA), 5,5 ; ... 3. M. Yrles (F), 3,5.

EU-III-555 : 1.-2. T. van Dijk (B) et L. Panzyk (RDA), 5 ; ... 5. M. Yrles (F), 2.

EU-III-GT-51 : 1. L. Claret (F), 12,5.

EU-III-623 : 1. Roos (RFA), 5,5 ;

2. J. Flecher (F), 4.
TH-27-13 : 1. Hogborg (S), 8 ;

2. R. Bousquet (F), 6.

Nouveaux Tournois

WT-II-313 : J.-P. Deswattenne.

WT-II-314 : G. Harmon, Ph. Romat.

WT-II-315 : Ph. Romat.

WT-II-316 : Ph. Romat.

EU-I-GT-135 : J. Bartoli.

6U-II-670 : P. Jeanson.

EU-III-GT-72 : R. Sancholle, F. Pujol.

TH-208-26 : T. Djezair.

Les tournois internationaux individuels sont permanents. Ils sont promo-

tionnels et qualificatifs pour les championnats d'Europe et du Monde. Renseignements à A. Giraudet.

France-Belgique des moins de 20 ans

Ce match réservé aux joueurs ayant moins de 20 ans révolus au début du match pourrait commencer le 1-10-1979. Les joueurs intéressés sont invités à se faire connaître d'urgence en écrivant à :

C. Le Page, 8-133, place J.-Giraudoux, 94000 CRETEIL.

Ceci est indispensable pour définir le nombre d'échiquiers.

MODIFICATIONS AU CLASSEMENT

Balducchi J.-C., 457°; Baszanger C., 465; Battaglin G., 449; Baumel L., 513°; Bertrand G., 536°; Biblocque J., 523°; Bunlon G., 430; Cadiou J.-P., 543; Camps J.-P., 474; Charpentier A., 559; Chomel J., 582°; Clairin O., 688; Cochard P., 656°; Courant J., 463°; Mlle Crozes J., 516; Dalamas L., 661; Danzanvilliers, 632; Delille D., 616; De Neyman A., 612; De Witte A., 492°; Diemme J., 562; Dobrinine A., 569; Duda R., 598°; Dupont P.-R., 460°; Emberger J., 732; Enteric G., 589°; Fouillet J., 636; Foutelet J., 656; Frieh M., 526°; Cerphagnon H., 452; Gio J.-M., 634; Giraudet A., 562; Gontard J., 466; FGoyon A., 637; Grillon J.-M., 467; Gues J., 477; Guillou J.-Y., 661; Humbert P., 640; Husser C., 605; Issaly C., 583; Jester C., 615; Kopfler A., 517°; Labbé J., 500; Lajzerowicz Jean, 531°; Lardon C., 501; Leloup J., 683°; Le Naelou Y.-S., 624°; Liolakis N., 575; Maffre J.-P., 531°;

A votre service...



DIFFEC

Le spécialiste français

10, rue de Vesoul, 25000 BESANÇON

Tél. (21) 80-54-61

JEUX -- PENDULES
TOUT LE MATERIEL
NOMBREUX TITRES DE LIVRES

— Catalogue contre 5 timbres-poste.
— Pric: de 120 pages, plus de 300 photos, illustrations.
— Tarifs spéciaux par quantités.



Martenot J., 589; Mathieu L., 666; Maume M., 702; Métayer A., 544; Michon M., 544; Monzie J.-P., 597; Morisson G., 716; Nadeau P., 482; Nguyen van Nuoi R., 531°; Omnes J.-P., 598; Oudinot G., 516; Palies V., 498°; Pelayo A.-G., 614; Prévost P., 529; Ravy J., 684; Ritzk M., 603; Royère J., 617; Schaub J.-P., 611; Schnoeleben P., 588; Schoener J., 502; Serre C., 587; Simon G., 697; Sire S., 471°; Sireta B., 598; Soulas P., 432; Stezycki C., 484°; Tombeux M., 582; Villeneuve D., 471°; Welby M., 528; Witter J., 611.

Ces modifications tiennent compte des résultats partiels (°) ou définitifs des tournois suivants :

Tournois à 5 : 1065, 1066, 1067, 1070°, 1072°, 2117, 2131°, 2139°, 2140°, 3238°, 3254°, 3257°, 3263°, 4526, 4531°, 4538°.

Tournois à 3 : 966, 996.

Tournois Europe Echecs : 1977-E7; 1978-E7, E15.

Tournoi International : WT-1-372.
Coupe Jérôme.

Coupe de France : 4935, 4937, 4938, 3627, 3634, 3649, 2454, 2463, 1238. Huitième de finale : 63.

Matches Défis : 1978 : 67, 72, 73, 98, 104, 126, 161, 162, 177.

POUR VOS LIVRES D'ECHECS,
POUR TOUT VOTRE MATERIEL
ECHIQUEEN,

adressez-vous à la

**LIBRAIRIE
SAINT-GERMAIN**

140, boulevard Saint-Germain
75006 PARIS -- Tél. : 326-99-24

Demandez-nous

Notre catalogue LIVRES

Notre catalogue MATERIEL

OU MIEUX, VENEZ NOUS VOIR

VACANCES

Le Directeur du Classement prendra ses congés du 1^{er} au 31 juillet inclus. Il est donc inutile de lui écrire durant cette période.

A. J. E. C.

NOUVEAUX ABONNES (Routage du 15-6-1979)

O. Pernet (75015 Paris); J.-L. Poinet (Roquettes-sur-Garonne, Haute-Garonne); J. Laurenceau (Charente-le-Pont, Val-de-Marne); G. Mallia (Toulouse, Haute-Garonne); Ch. Rambaud (Saint-Denis-Laval, Rhône); F. Santarelli (Saint-Germain - au - Mont-d'Or); S. Colsaët (Tours, Indre-et-Loire); J.-L. Caillot (La Seyne-sur-Mer, Var); P. Squarcini (Ajaccio, Corse); J. Lavallée (Apt, Vaucluse); M. Talaron (Romans, Drôme); R. Jeanneau (Forbach, Moselle); B. Bonnel (Vitry-sur-Seine, Val-de-Marne); R. Fluçer (Sallanches, Haute-Savoie); P.-G. Cessier (Selestat, Bas-Rhin); G. Pulcina (Venissieux, Rhône); Y. Aufret (Six-Fours-les-Plages, Var); G. Bonelli (Port-de-Bouc, Bouches-du-Rhône); D. Joffart (Bures, Essonne); T. Hadjadj (Bourgoin, Isère); G. Vionnet (75016 Paris); G. Harlay (Lyon, Rhône); Cl. Dupont (Tripoli, Libye); J.-M. Garnet (75018 Paris); G. Charonnière (Etampes, Essonne); Th. Appavou (Saint-Michel-sur-Orge, Essonne); B. Rousselot (Montereau, Seine-et-Marne); Ch. Laroche (75015 Paris); D. Picco (Bonneuil, Val-de-Marne); Y. Chapot (L'Hôpital-le-Grand, Loire); S. Meunier (Gueugnon, Saône-et-Loire); J.-P. Kunz (Saint-Etienne, Loire); J. Thomassier (Larajasse, Rhône); A. Moreau (Fleurines, Oise); P. Boisset (Coutras, Gironde); P. Lavis (Marseille, Bouches-du-Rhône); Centre Pompidou (75191 Paris); M. Pulcina (Mulhouse, Haut-Rhin); J. Jaril (La Guerche-de-Bretagne, Ille-et-Vilaine); J. Valenti (Mours-Saint-Eusèbe, Drôme); M. Patrouilleau (Reuil-Malmaison); M. Jean (75020 Paris); G. Jolivet (Bron, Rhône); A. Ivianowsky (Saint-Georges-Motel, Eure); P. Weber (Toul, Meurthe-et-Moselle); Ch. Leray (Fougères, Ille-et-Vilaine); B. Sigwalt (75005 Paris); J.-P. Lardy (Bourg-la-Reine, Hauts-de-Seine); M. Kidouche (Birkadem, Algérie).

LES LIVRES INTERNATIONAUX DU MOIS

Par KENNETH GUNNELL

Ce mois-ci deux livres traitent des ouvertures.

1^o FRENCH : MACCUTCHEON AND ADVANCE LINES, par Tim Harding. C'est un livre entier consacré à deux variantes de la défense Française; c'est-à-dire 1. e4 e6 2. d4 d5 3. Cc3 Cf6 4. Fg5 Fb4 et 1. e4 e6 2. d4 d5 3. e5. Comme l'a dit La Rochefoucauld : « Pour bien savoir les choses, il faut en savoir le détail ! » Ces 128 pages contiennent beaucoup de détails en notation algébrique avec figurines. Le prix est de 4,25 £ en livre broché.

2^o CHESS OPENINGS FOR YOU, par Bernard Cafferty. C'est un système compréhensible à l'intention du joueur qui manque assez de temps pour étudier les grandes encyclopédies des ouvertures d'échecs. Il y a encore 128 pages, avec beaucoup de diagrammes. Le prix est de 5,50 £, ou de 3,25 £ en livre broché.

L'éditeur des deux livres, qui viennent de paraître, est B.T. Batsford, Ltd., 4, Fitzhardinge Street, Londres, WIH OAH, Angleterre.

C'est à la page 13 de CHESS OPENINGS FOR YOU que nous trouvons la position ci-dessous, provenant d'une partie du championnat de l'U.R.S.S., en 1962, entre Taimanov et Savone, dans la demi-finale.

TAIMANOV



SAVONE

9+11

Trait aux Blancs. Comment Taimanov a-t-il gagné?

(Réponse page 4 de couverture.)

1^{er} OPEN INTERNATIONAL DE PERPIGNAN DU 18 AU 24 JUILLET 1979

Tournoi homologué par la F.F.E.

Avec la participation effective de 6 M.I. ou G.M.I.

1 ^{er} prix	2.000 F.	9 ^e prix	200 F.
2 ^e prix	1.500 F.	10 ^e prix	100 F.
3 ^e prix	1.200 F.	1 ^{er} jeune	700 F.
4 ^e prix	800 F.	2 ^e jeune	500 F.
5 ^e prix	700 F.	3 ^e jeune	400 F.
6 ^e prix	600 F.	4 ^e jeune	300 F.
7 ^e prix	500 F.	5 ^e jeune	100 F.
8 ^e prix	300 F.		

Les prix ne sont pas cumulables.

Système suisse, 7 rondes, 40 coups en 2 h., puis 20 coups à l'heure, minimum 6 heures.

INSCRIPTIONS : Droits : 100 F. (50 F. pour les joueurs nés après le 1-9-1968) à : Comité Départemental d'Organisation des Compétitions d'Echecs des P.-O., B.-P. 3011, 66000 PERPIGNAN, tél. (68) 67-04-13.

Possibilités d'hébergement en hôtel, ou en Centre Universitaire (100 lits disponibles en chambre individuelle. 2 repas et petit déjeuner : 70 F. par jour).

LE JEU PAR CORRESPONDANCE AU DEBUT DU SIECLE

Tournoi à 5 joueurs par l'Union Amicale des Joueurs d'Echecs de la Régence en 1907, dont nous résumons les règlements de l'époque :

- 1° Etre membre de l'U.A.A.R.
- 2° Droit d'entrée 3 F. à verser en même temps que l'inscription.
- 3° Chaque joueur aura en outre, un enjeu de 2 F. par partie, lequel devra être réglé directement entre les concurrents dès que la partie sera terminée.
- 4° Il aura deux prix : le 1^{er} prix recevra les deux tiers des entrées et le second le tiers.
- 7° Chaque joueur fera deux parties avec chacun de ses adversaires.
- 9° Le temps de réflexion ne pourra excéder deux jours.
- 10° Quatre jours sans nouvelles de son adversaire il lui enverra un duplicata et si un nouveau délai de quatre jours s'écoule sans réponse l'adversaire sera considéré comme ayant renoncé à la lutte, etc...

Voici une partie jouée de janvier à mars 1907 entre MM. Seymard (Aix-en-Provence) et A. Fraissé (Salles-d'Aude). 32 coups échangés en moins de trois mois :



GAMBIT EVANS

SEYMARD

FRAISSE

1. e4 e5 2. Cf3 Cc6 3. Fc4 Fc5 4. b4 F×b4 5. c3 Fa5 6. d4 e×d4 7. 0—0 Fb6 8. c×d4 d6 9. d5 Ca5 10. Fb2 Ce7 11. Fd3 0—0 12. Cc3 Cg6 13. Ce2 c5 14. Tc1 Fc7 15. Dd2 Fd7 16. Cg3 f6 17. Cf5 c4 18. Fb1 b5 19. g4 Cb7 20. Rh1 Ce5 21. C×e5 d×e5 22. Tg1 F×f5 23. C×f5 Fd6 24. g5 f×g5 25. T×g5 Ff6 26. Tg1 Tf7 27. De2 a6 ? 28. f4 Te8 29. Dh5 Rh8 30. Tg6 Dd8 31. f6 g×f6 32. Les Blancs annoncent mat en 8 coups par : 32. Tg7 T×g7 33. T×g7 R×g7 34. D×h7+ Rf8 35. Dh6+ Rg8 36. Fh7+ Rh8 37. Fg6+ déc. Rg8 38. Dh7+ Rf8 39. Df7 mat.

LE COIN DU PROBLÈME

Par Gaston BALBO, Co-Fondateur du C.D.E.,

27, avenue René-Damous, 94500 Champigny-sur-Marne.

Juge 1978-79 : V. CUCIUC

Délai d'envoi des solutions : 15 jours après réception de la revue

810 — E.-A. PETROV
(U.R.S.S.) -- Inédit



9+11 2±

811 — E. GROSS
(Bamberg) -- Inédit



10+10 2±

812 — FUAD JADA
(U.S.A.) -- Inédit



7+5 2±

813 — B. ROTHMANN
(Fontaines-lès-Dijon) -- Inédit



10+4 2±

814 — LAJOS RICZU
(Hongrie) -- Inédit



6+5 2±

815 — LAJOS RICZU
(Hongrie) -- Inédit



5+1 3±

GRAND TOURNOI INTERNATIONAL OPEN DE MONACO

ORGANISE PAR LA FEDERATION MONEGASQUE DES ECHECS

DU 1^{er} AU 7 SEPTEMBRE 1979

20.000 FRANCS DE PRIX

1 ^{er} prix	7.000 F.
2 ^e prix	4.000 F.
3 ^e prix	2.000 F.
4 ^e prix	1.000 F.
5 ^e prix	750 F.
Du 6 ^e au 11 ^e prix	500 F.
12 ^e prix	250 F.
1 ^{er} affilié Ligue Côte d'Azur	1.000 F.
1 ^{er} Junior	500 F.
1 ^{er} affilié Fédération Monégasque des Echecs	500 F.

Ce Tournoi se déroulera en 7 rondes, au système suisse, à la cadence internationale. L'arbitrage sera placé sous la direction de M. J. NEGRO, arbitre national.

INSCRIPTIONS ET RENSEIGNEMENTS

- Le droit d'inscription est fixé à 200 F. (150 F. pour les joueurs de moins de 18 ans).
- Les inscriptions doivent être adressées à la FEDERATION MONEGASQUE DES ECHECS, 25, boulevard des Moulins, MONTE-CARLO, Principauté de MONACO.
- Le paiement des droits d'inscription peut être adressé par chèque, au même ordre et au même destinataire.
- Toutes les demandes de renseignements doivent parvenir à la même adresse. On peut aussi téléphoner à :
— M. Claude GIORDAN (93) 30-19-21 (poste 343).
— M. Robert MARTELLI (93) 35-90-47.
Le Tournoi est limité aux 200 premiers inscrits.

LA COMPOSITION FRANÇAISE AU XX^e SIECLE

Par G. BALBO

XIII. — GEORGE LEGENTIL

Né en 1884 à Rouen, décédé à Bernières (Seine-Maritime) le 27 février 1949. Premiers Problèmes dans le « Journal de Rouen » en 1905. Rédacteur de la chronique du « Havre Eclair » de 1926 à 1940.

Il fut un des rares compositeurs français auquel ses contemporains ont édité un recueil de ses œuvres. Nous devons cette plaquette à son ami Jean Bertin l'infatigable animateur du Problème en France.

Ci-dessous quelques problèmes extraits du recueil :

1

1^{er} Prix Concours F.F.E. 1928



11+11 1. Dd7 2±

2

5^e Prix Concours U.P.F. 1943



9+8 1. Tb5 2±

Le n° 3 possède une histoire. Notre ami G. Grünenwald ayant reproduit ce problème dans sa chronique de « l'Alsace Illustrée » avait l'habitude de répéter la position des pièces en notation algébrique sous le diagramme, mais par erreur, il indiqua le Rb1 sur d3 au lieu de d4.

A sa grande surprise, quasiment tous les solutionnistes indiquèrent 1. Ce4 alors que l'auteur avait prévu : 1. Ch1 ?? . Les deux solutions étant correctes. C'est donc la création d'un jumeau par erreur !!

(Extrait de l'Echiquier de Paris, 11-1951.)

3

Journal de Rouen, 11-1926



3+2 3±

- A) diagramme.
1. Ch1 Rf4 2. De6. 1. ... Rg4 2. Dh7.
B) Roi blanc a d3.
1. Ce4 Re5 2. Df6+. 1. ... Rf4 ou g4 2. D×g5+.

4

Bull. U.P.F. 1947



8+9 4±

1. Fd4 e×d4 2. Ff3 T×f3 3. Tb5 — 4. Td5±.

RÉPONSES AUX QUESTIONS

DE LA PAGE 184

1^o Giraudeau-Gueneau, T 2445 : 1. T×d5 serait une grosse faute à cause de Ff4! et si 2. D×f4 F×d5 avec gain assuré. Les Blancs ont joué 1. Cg5 Dc7 2. C×e4 0—0 3. C×d6 D×d6 4. Fc4 (au lieu de 4. c4) et finalement ont perdu.

2^o Doudon-X : 1. C×g6 (menaçant 2. Ce7+ Rh8 3. Dg7 mat) h×g6 (ou 1. ... f×g6 2. F×g6 Te7 3. Ff5+ Rh8 4. T×e6 et gagne) 2. F×g6 avec la menace imparable 3. Fh7+ suivi de 4. Dg7 mat.

3^o Cazzitti-Gaumes, G.P.D.F. poule E : 1. ... Cc2 2. Tf1 Ce3!! et les Blancs ont abandonné car si 3. Dd2 Ff4 4. Te1 Cc2 ou si 3. f×e3 Dg3+ suivi du mat.

4^o Delplanque-Issaly, T 2433 : 1. C×c6 D×c6 2. F×d4 Ce4 3. Df3 Tc8 4. F×c5 et les Blancs récupèrent leur pièce (4. ... C×c5 5. D×c6 T×c6 6. d4).

5^o Schlienger-Dienne, T 2414 : 1. b6! et la Dame noire ne peut suffire à toutes ses tâches : défense de c5 et contrôle de f7. Il s'ensuivit 1. ... Db7 2. Dc4 abandonne (si 2. ... C joue 3. D×c5 avec au moins gain d'une pièce).

6^o Schlienger-Brixhe, Défi 75/201 : 1. Td7 (menaçant Ca4 mat) c5 (si 1. ... F×b4 2. Ca4+ Ra5 3. Ta7 mat) 2. b5 C×h3 (prévoyant 3. F×h3 T×f2 suivi de R×b5 avec 3 P pour la pièce) 3. Rb3 Tf3+ 4. Ra4 (menaçant Cc4 mat) c4 5. C×c4+ Rc5 6. Td5 mat.

“ L'INFORMATEUR DES ÉCHECS ”

LE N° 26 EST PARU : 60 F.

deuxième semestre 1978

Toujours disponibles :

N° 1 à 25 : 60 F.

N° 26 : 64 F.

Frais d'expédition : 10 F. (un volume recommandé).

En vente chez DIFFEC, 10, rue de Vesoul, 25000 BESANÇON.

SOLUTIONS DU N° 262

N° 798 (Petrov) : 1. Te8 (Te4). 1. ... Fe6 (Fd5, Td5, Te5) 2. C×e6 (Tc5, Tc4, F×e5) ±. 2 points.

N° 799 (Petrov) : 1. Ce7 (Dd5). 1. ... d5 (Fd3, Fd4) 2. Te6 (Dg4, D×b1) ±. 2 points.

N° 800 (Piatetsi) : 1. F×e5 (D×d4) mais démolit par 1. D×f3+. 4 points.

N° 801 (Piatetsi) : 1. d7 blocus. 1. ... C— ou Ff4 2. C×f6. 1. ... Cd5 ou c4 2. Fb1. 1. ... F— ou c×d4 2. Cd6. 1. ... Ce8 2. d×e8=D±. 2 points.

N° 802 (Gross) : 1. Fd7 (Cg3). 1. ... Cbd3 (Cfd3, Tb3, T×d7) 2. Cd5 (Cf3, Ce6, Tf5) ±. 2 points.

N° 803 (Goumoudy) : 1. Tg3 (Fg7). 1. ... T6e5 2. Dd5+ T×d5 3. F×e3±. 1. ... T5e5 2. f×e3+ T×e3 3. Dd5±. 3 points.

Thème Plachutta.

SOLUTIONS DU N° 260

(omis dans les précédents numéros)

N° 786 (Sango) : 1. F×d4 blocus. 1. ... Rf4 (Cc—, C×d4, Cd—) 2. Fe3 (De3, T×d4, Df5) ±. 2 points.

N° 787 (Hombert) : 1. Th4 (Fe2). 1. ... Ce4 et Cf3 (Fh4, Cd3, Fd4) 2. Da2 (Ce5, c×d3, Cd6) ±. 2 points.

N° 788 (Ahues) : 1. C×c6 (Dc2). 1. ... D×d4 (T×d4, e×d4) 2. C×d8 (C×a7, Tf4) ±. 2 points.

N° 789 (Arhoul) : 1. Chf6 blocus. 1. ... d5 C×e7 (g5, C×f6, Fd5, F—) 2. Cc7 (f5, D×f6, e×d5, d5) ±. 2 points.

N° 790 (Petrov) : 1. Fb3 (Cc2, Da1). 1. ... Tc5 2. Ff7. 1. ... Cd1 2. Tf7. 1. ... Ca5 2. Df7 (menaçant 3. Cf5 et 3. Ce6±, Novotny). 3 points.

N° 791 (Peralta) : 1. Rf3 blocus. 1. ... Rh1 2. Fg6 Th2 3. Fe4 Rh1 4. Rg3±. Herlin (solution de l'auteur) mais également 1. ... Rh1 2. Rf2 Rh2 3. Cf3+. 3. ... R— Cg1 ou g3 mat.

La clé = 4 points, les suites 2×3 = 6 points.

Le n° 795 (démoli par 1. Td×g7) est rectifié comme suit : remonter la Td7 en d8. Solution sans changement.

SOLUTIONS DU N° 263

N° 804 (Riczu) : 1. Dd4 (Dd5). 1. ... e4 (e×d4, Td7, Cf6, Dh1) 2. Cf4 (Cf4, D×d7, Dd6, D×e5)±. 2 points.

N° 805 (Riczu) : a) Ca8 (Db6) ; b) Fd5 (Db6).

1. ... Ra6 ou a7 (Rc6) 2. Db6 (Dd5)±. 2 points.

N° 806 (Dugrès) : 1. Ff1 (Dd3). 1. ... d1=D (Tc4, Cf3, F×e4, Cb4, Tc3 et Fc4) 2. T×d1 (Cb3, 8=D, Ce6, De3, D×c3)±. 2 points.

N° 807 (Dragoescu) : T8e7 (Ted6). Démoli par 1. Te5+. 4 points.

N° 808 (Arhoul) : 1. Ce×c3 (Dd3). Démoli par : Dg1+, Ce4×d6 et Cg3. 8 points.

N° 809 (Salvador) : 1. Fc7 blocus.

1. ... e6 2. Cf7 e5 3. Cd6±.

1. ... e5 2. Fd8 e4 3. Dg5±. 3 points.

Le problème n° 790 de Petrow est insoluble. Après 1. Fd3 Tc5 ! libère la case d5. Rectificatoire : le pion e4 doit être blanc.

CONCOURS ECHELLE

CLASSEMENT DU 1^{er} TRIMESTRE 1979

1. Lippman, 167, gagne la prime et repart à zéro. Ogliosi, 151 ; Dimier, 148 ; Darmogray, 147 ; Mirand, 144 ; Bridon, 134 ; Cuciuc, 133 ; Soret, 131 ; Guimas, 127 ; Aubert, 100 ; Grimm, 82 ; Durel, 78 ; Dugrès, 76 ; Wetzler, 73 ; Georges, 62 ; Wels, 53 ; Goetgler, 50 ; Jouffe, 46 ; Poli, 45 ; Ramazzotti, 42 ; Collet, 36 ; Eliot, 29 ; Caraman, 25 ; Crozes, 24 ; Bosq, 23 ; Andouche, 22 ; Lepage, 12 ; Saurel, 9 ; Boivin, 8 ; Peralta, 6 ; Audoubert, 4.

Conseils aux solutionnistes : Indiquez toutes les solutions, **clé** et **démolitions**.

Si pas de solution indiquer : **insoluble**.

PROPAGANDE A. J. E. C.

Savez-vous que vous pouvez aider le Directeur à la propagande ?

Avez-vous un ami isolé, malade handicapé...

Un ami de cercle, une section M.J.C. échecs...

Envoyez-nous son nom et son adresse, nous lui ferons parvenir un dossier A.J.E.C.-Courrier des Echecs.

— Un numéro de propagande de notre revue.

— Un règlement du jeu par correspondance.

— Une circulaire d'information sur le jeu par correspondance.

— Nos compétitions.

Nous lui proposons un abonnement d'essai A.J.E.C.-Courrier des Echecs et s'il le désire un match de coupe de

France A.J.E.C.

N'hésitez plus et écrivez-nous !

Jacques NEGRO, Directeur de la propagande A.J.E.C. (adresse C.D.E., p. 1).

LES LIVRES INTERNATIONAUX DU MOIS

(Réponse de la 3 de C.)

1. ... f6+! 2. e×f6 (ou 2. Rh4 Th3 mat ; ou 2. R×f6 Tf2+ et la Dame blanche est perdue) 2. ... Te5+ 3. Rh4 Th5+ 4. Rg3 Th3 mat.

EUROPE ECHECS

LA GRANDE REVUE MENSUELLE D'INFORMATION

Etudes -- Parties commentées -- L'actualité

Grand format - Plus de 400 pages annuelles - Documents, photos, nouvelles

Abonnements : un an } FRANCE 100 F.
ETRANGER . . . 110 F.

50 D, rue de Dole -- 25000 BESANÇON

D. G. P. 128.330 STRASBOURG

Joueurs isolés ou désirant progresser plus vite adhérez à :
L'ASSOCIATION DES JOUEURS D'ÉCHECS PAR CORRESPONDANCE

Section Autonome de la F.F.E.

AFFILIÉE A L'INTERNATIONAL CORRESPONDENCE CHESS FEDERATION

SIÈGE SOCIAL : 5, place Gambetta, 24700 MONTPON — C. C. P. Paris : 678721 w

COMITE DIRECTEUR

ALOZY, BATTAGLIN, BODIS, BOUQUET, BRIDIER, CHATENET, CORINTHIOS, COUET, DULHAUSTE, GIRAUDET, GUICHARD, JAUDRAN, MAILLER, MARECHAL, SOULAS.

RESPONSABLES

Président : P. COUET, 4, rue des Châtaigniers, Vaux, 77000 MELUN.
Vice-Présidents (et Délégué I.C.C.F.) : A. GIRAUDET, 1, allée Carpeaux A1-1104, 93800 EPINAY-SUR-SEINE.
JAUDRAN, 5, place Gambetta, 24700 MONTPON-MENESTEROL.
Secrétaire : P. MARECHAL, 16, impasse Fleurie, 54400 LONGWY-HAUT.
TréSORIER : P. BRIDIER, 3, rue Liogier, B.P. 63, 42010 SAINT-ETIENNE CEDEX.
TréSORIER adjoint : G. BATTAGLIN, 40, rue H.-de-Regnier, 78000 VERSAILLES.
Délégué à la Propagande : J. NEGRO, 214, route de Grenoble, B.P. 23, 05021 NICE CEDEX.
Classement : D. JURIC, 62, route de Bonson, 42170 ST-JUST-ST-RAMBERT.
Accueil des Nouveaux : J. BODIS, 103, allée d'Albret, 47600 NERAC.
Délégué à la F.F.E. : R. GUICHARD, 16, chaussée de l'Étang, 94160 SAINT-MANDE.
Bibliographie, Documentation : G. BALBO, 27, rue R.-Damois, 94500 CHAMPIGNY.
Responsable du Matériel : J. CHATENET, 18, square d'Anjou, 87100 LIMOGES.
Arbitre de l'A. J. E. C. : Dr BOS, 4, rue Pierre-Curie, 33340 LESPARRE.

DIRECTEURS DES COMPÉTITIONS

Directeur général des Compétitions : F. ALOZY, B.P. 3, bd-Albert-1er, 11200 LEZIGNAN
Champ. de France : F. WEYAND, 13, rue des Ecoles, 57200 FOLPERSVILLER-SARREGUEMINES
Tournois à 5 :
Division I : D. REICHMAN, 19, rue des Trois-Bornes, 75011 PARIS.
Division II : J. MABILLE, 8, rue Bernatte, Itancourt, 02240 RIBEMONT.
Division III : R. GUICHARD (adresse ci-dessus).
Division IV : **Inscriptions** : P. SOULAS, 90, rue Victor-Hugo, 91560 CROSNE.
Directeur de Tournois adjoint : R. SALAUN.
Tournois à 3 toutes divisions : F. BLONDEL, 22, chemin de l'Abbaye, 62400 VENDIN-LES-BETHUNE.
Coupe de France : préliminaires, 16^e de finale : G. BOUQUET, 7, place F.-Camel, 09200 SAINT-GIRONS. Autres échelons, ancienne coupe : A. DULHAUSTE, R.N. 10, 40260 CAS-TETS.
Matches Défis : A. DULHAUSTE (adresse ci-dessus).
Tournois Internationaux, Coupe Latine : A. GIRAUDET (adresse ci-dessus).
Tournois I.C.C.F. -- Rencontres Internationales : C. LE PAGE, 8-133, place Jean-Giraudoux, 94000 CRETEIL.
1^{er} G. P. D. F. E. : P. COUET (adresse ci-dessus).
Tournois E. E. : M. CORINTHIOS, 86 bis, rue de la Liberté, 78200 MANTES-LA-JOLIE.

RENSEIGNEMENTS GÉNÉRAUX

- 1^o **Cotisation simple** : En 1979 : 20 F. Avec abonnement C.D.E. : France : 53 F. Etranger : 61 F. En 1980 : 25 F. Avec abonnement au C.D.E. : France : 60 F. Etranger : 70 F. A renouveler entre le 1-10 et le 30-11 par chèque postal au C.C.P. A.J.E.C. 678721 w Paris ou par chèque bancaire libellé au nom de l'A.J.E.C. sans spécification d'adresse, envoyé aux responsables suivants :
- a) **Nouveaux adhérents** : J. BODIS (adresse ci-dessus)
b) **Renouvellements** : G. BATTAGLIN (adresse ci-dessus).
- 2^o **Compétitions Nationales** : Outre le Championnat de France annuel, l'A.J.E.C. organise des Tournois permanents à 5 joueurs (8 parties) dans les Divisions I, II, III et IV, des Tournois permanents à 3 joueurs (4 p.) dans toutes les divisions, la Coupe de France éliminatoire (2 p.) et des Matches défis conclus librement. Les abonnés au C.D.E. s'inscrivent directement, selon leur classement, auprès des Directeurs des Compétitions en réglant en timbres les droits d'inscription suivants : Championnat de France : 20 timbres à 1,20 F., T. à 5 : 8 timbres à 1,20 F., T. à 3 : 4 timbres à 1,20 F., Coupe de France : 5 timbres à 1,20 F., Matches défis : 3 timbres à 1,20 F. par partie.
- 3^o **Compétitions Internationales I. C. C. F.** : S'adresser à A. GIRAUDET. Les droits d'inscription (EU-7 joueurs : 12 F.; EU-15 joueurs : 15 F.; WT-7 joueurs : 11 F.; WT-15 joueurs : 14 F.) sont payables à son C.C.P. personnel : 3025385 — 81 LA SOURCE.
- 4^o **Cartes de Jeu** : Réservées aux adhérents. S'adresser à J. CHATENET en joignant le titre de paiement, libellé au nom de l'A.J.E.C. sans spécification d'adresse. Cartes vertes permettant une correspondance ou cartes roses pour le jeu avec l'étranger : 20 F. les 150, 33 F. les 300. Pas d'envoi contre remboursement.
- 5^o **Changement d'adresse** : P. MARECHAL (adresse ci-dessus), joindre 1,20 F. en timbres.

NUMERO 265

15 JUILLET 1979

LE COURRIER DES ÉCHECS

Revue mensuelle d'Échecs par Correspondance

Gérant : J. JAUDRAN, 5, place Gambetta, 24700 MONTPON-MENESTEROL.
Rédacteur : S. ZINSER, 47, avenue du Président-Kennedy, 68200 MULHOUSE.
Rédacteur adjoint : J. NEGRO, « Echecs », Journal Nice-Matin, B.P. 242, 06007 NICE CEDEX.
Courrier des Lecteurs : P. POUSTIS, Maison de Retraite, Gurmençon, 64400 OLORON.
Changements d'adresse : P. MARECHAL, 16, impasse Fleurie, 54400 LONGWY-HAUT. (joindre 1,20 F. en timbres).
Abonnements : J. BODIS, 103, allées d'Albret, 47600 NERAC. **Tarifs 1979** : Métropole : 43 F. Etranger : 51 F. **Tarifs 1980** : Métropole : 50 F. Etranger : 60 F. (Conditions spéciales pour les membres de l'A.J.E.C. (voir couverture, page 2.) Les abonnements assurent le service mensuel du C.D.E. (sout au mois d'août) du 1-1 au 31-12 de chaque année. Les nouveaux abonnements reçus entre le 1-1 et le 30-9 comptent pour l'année entière et donnent droit au service du C.D.E. à partir du premier numéro de l'année. Ceux reçus entre le 1-10 et le 31-12 ne prendront effet qu'à partir du 1-1 de l'année suivante. Les numéros d'octobre, de novembre, de décembre seront envoyés, à tarif minoré, sur demande adressée à J. BODIS.
Renouvellements des abonnements : G. BATTAGLIN, 40, rue H.-de-Régnier, 78000 Versailles, A régler entre le 1-10 et le 30-11 de chaque année. Note particulière : Les versements se font, soit par chèque postal au C.C.P. : A.J.E.C. 6787-21 W Paris, soit par chèque bancaire, libellé au nom de l'A.J.E.C. sans spécification d'adresse, envoyé au responsable particulier à chaque service.
Demandes de C.D.E. anciens : P. MARECHAL, 16, impasse Fleurie, 54400 LONGWY-HAUT.

COMPTE RENDU DE LA REUNION DU COMITE DIRECTEUR DU 12 MAI A ISSY-LES-MOULINEAUX

Présents : MM. BALBO, BATTAGLIN, BODIS, BRIDIER, CORINTHIOS, P. COUET, DULHAUSTE, GIRAUDET, GUICHARD, HAMAR, JAUDRAN, JURIC, LEMAIRE, LE PAGE, MAILLER, MARECHAL, REICHMAN, SALAUN, SOULAS.

Représentés : ALOZY qui donne pouvoir à P. COUET, BOUQUET qui donne pouvoir à DULHAUSTE.

RAPPORT MORAL POUR 1978

Le Président en donne lecture :

- Accueil : 337 adhésions à l'A.J.E.C. et abonnements au C.D.E. ont été enregistrés.
— Tournois à 5 joueurs :
— 21 Tournois lancés en 1978 en 11^e Division.
— Progression du nombre d'inscriptions en III^e Division (28 tournois en 1978 contre 21 et 22 les années précédentes).
— En IV^e Division, difficultés dues au défaut de transmission des documents d'un responsable démissionnaire.
— Tournois à 3 joueurs : Lancement de 47 Tournois début libre et 12 Tournois thématiques au cours des 6 derniers mois. Très grosses difficultés dues aux mêmes causes que celles évoquées pour la IV^e Division des Tournois à 5.
— Coupe Europe Echecs : En 1978, 1 finale, 4 demi-finales et 25 tournois éliminatoires, ainsi que 7 nouveaux tournois « P ».

PAS SUITE DES VACANCES DE NOTRE IMPRIMEUR LE C.D.E. NE PARAITRA PAS EN AOUT. PROCHAIN NUMERO : MI-SEPTEMBRE.
AMIS CHRONIQUEURS : ADRESSEZ VOS RUBRIQUES A S. ZINSER POUR LE 18 AOUT AU PLUS TARD.

— Coupe de France : La nouvelle formule, entrée en vigueur, donne satisfaction ; le nombre des inscriptions augmente. Deux points noirs suivis par les Directeurs de la Coupe : long délai d'attente pour les lancements des huitièmes de finale, et risque d'un afflux de joueurs au niveau quarts et demi-finales.

— Matches défis : En progression constante : 211 tournois en 1978 contre 195 en 1977.

— Tournois jeunes : Attitude trop désinvolte des joueurs rendant le déroulement des tournois impossible.

— Matériel : La gestion de ces matériels (cartes de jeux, feuilles de parties, etc...) a porté en 1978 sur une masse de plus de 11.000 F.

— Coupe JERONNE : Démarrage avec 131 joueurs et 7 poules. Au 1-4-1979, il y avait déjà 15 qualifiés pour la finale. Pas de problèmes majeurs, quoique la démission du responsable des Tournois de IV^e Division ait eu également des incidences sur la Coupe JERONNE.

— Premier Grand Prix de France : 228 qualifiés pour les demi-finales (114 aux points et 114 à l'I.P.). Résultats très positifs sur tous les plans et l'hypothèse du lancement futur d'un deuxième tournoi est envisagée.

— Classement : 1418 joueurs « en exercice » sont actuellement au classement. Cela implique toutefois, de la part du responsable, la tenue de plus de 3000 fiches pour un fonctionnement correct du classement.

RAPPORT FINANCIER EXERCICE 1978

Présenté par BRIDIER, le bilan de l'exercice 1978 se solda à nouveau par une perte de 8.063,57 F. Rappelons que les deux précédents exercices se sont également soldés par des pertes respectives de 7.762,43 F. en 1976 et 9.154,20 F. en 1977, pertes qui n'ont pu être supportées qu'en puisant dans les économies. C'est la raison pour laquelle nous avons décidé d'augmenter substantiellement nos tarifs 1979. Les résultats ne s'en feront bien entendu sentir que sur l'exercice 1979. De l'examen attentif de nos gestionnaires, résulte l'obligation de prévoir une nouvelle augmentation pour 1980, car il est nécessaire, non seulement de résorber nos pertes, mais également de nous prémunir contre de nouveaux déficits dans les exercices suivants. Après discussion des propositions présentées par notre Trésorier, le Comité décide d'adopter ses conclusions et les tarifs suivants seront appliqués pour 1980 :

— Cotisation A.J.E.C. : 25 F.

— Abonnement au C.D.E. : 50 F. (60 F. pour l'étranger).

— Couplé Abonnement C.D.E. + Cotisation A.J.E.C. : 60 F. (70 F. pour l'étranger).

— Prix au numéro à partir de janvier 1980 : 5,50 F.

— Prix au numéro à proposer par l'Accueil aux nouveaux abonnés de fin 1979 (Abonnement à valoir sur 1980) pour les 3 derniers numéros de l'année 1979 : 4 F. au numéro, soit 12 F. pour les 3.

En lui donnant quitus pour 1978, le Comité transmet ses félicitations à BRIDIER.

RAPPORT ADMINISTRATIF POUR 1978

Présenté par MARECHAL qui expose les réformes administratives mises en place depuis plusieurs mois dans un but d'économie au prix d'un alourdissement certain du travail des responsables. Le Trésorier confirme que les effets s'en font dès à présent sentir en comptabilité. Les statistiques tenues maintenant depuis une huitaine d'années font apparaître quelques constantes à retenir :

— Chaque année l'A.J.E.C. perd 25 % de ses effectifs totaux. Pour ne pas régresser, il est donc nécessaire que le nombre des nouveaux abonnés et adhérents de l'année soit au moins égal aux 25 % de l'effectif total de l'année précédente.

— Il apparaît que, quel que soit le nombre des nouveaux abonnés d'une année donnée, et si celui-ci est compris dans une fourchette allant de 380 à 650 (maximum que nous ayons eu dans une année), le chiffre des pertes de ces nouveaux pendant les deux années suivantes aura pour effet de ramener ces ajécistes à un chiffre constant compris dans une fourchette allant de 180 à 200. Nous devrions en conclure (tout au moins en attendant confirmation dans les années futures avec statistiques plus étendues) qu'il serait peu raisonnable pour l'A.J.E.C. d'engager de gros crédits dans des opérations importantes de propagande.

Retombée secondaire de ces statistiques : nous pouvons maintenant ajuster d'une façon plus précise le nombre de C.D.E. à faire imprimer chaque mois en évitant les stocks résiduels trop importants.

Les perspectives pour 1979 sont bonnes : nous avons atteint les 75 % des renouvellements d'abonnements conformes aux références statistiques, et le nombre des nouveaux adhérents et abonnés fait prévoir que nous comblerons largement les 25 % de l'effectif 1978. Nous devrions donc enregistrer en 1979 une remontée des effectifs et pouvons espérer retrouver l'effectif de 1800 enregistré en 1976.

L'opération de vente d'anciens COURRIER DES ECHECS annoncée dans le C.D.E. d'octobre 1978, nous a permis de vendre quelque 1350 à 1400 anciens C.D.E. pour une somme globale, port déduit, de 3200 F. environ.

Notre Trésorier adjoint BECHET nous a fait connaître qu'il désirait interrompre l'exercice de ses fonctions, restant entendu qu'en cas de nécessité, il n'exclutait pas la possibilité de reprendre une activité dans quelque temps. Conformément à sa suggestion, et avec l'accord de l'intéressé, le Comité est d'accord pour que les responsabilités de BECHET soient reprises par BATTAGLIN.

Diverses questions sont abordées à la suite ou au cours de la lecture de ces rapports :

1^o ALOZY a exprimé au Président le souhait de transmettre, à un successeur, la direction des Tournois de I^{re} Division à 5 joueurs. Après accord des intéressés le Comité désigne :

— REICHMAN comme Directeur des Tournois de I^{re} Division à 5 joueurs ;

— BLONDEL comme Directeur des Tournois à 3 joueurs.

2^o Le Président souligne l'attitude « désinvolte » de trois responsables qui ont abandonné récemment leurs fonctions sans transmettre à leurs successeurs les documents et indications voulus pour que le passage de fonctions se déroule normalement. Inutile de s'étendre sur les multiples inconvénients que présente cette façon de procéder dont tous les ajécistes sont victimes, sans parler des graves difficultés que rencontrent les responsables remplaçants.

3^o Le Comité fait confiance aux responsables actuels des Tournois de Coupe de France pour l'étude du fonctionnement de ces tournois, compte tenu des remarques faites à son sujet. Il est procédé au tirage au sort des participants aux tournois C.D.E., seizièmes de finale, n^o 79/16 C.

4^o Tournois de Jeunes : Devant les difficultés évoquées plus haut, le Comité décide de ne plus continuer cette formule.

5^o Coupe JERONNE : L'absence des publications de parties au C.D.E. provenant de ce tournoi résulte précisément de l'attitude de l'un des responsables dont il est question plus haut. Même si elles ont déjà été transmises, il est recommandé aux participants de cette Coupe d'adresser à SOULAS les parties qui leur sembleraient dignes d'un examen pour publication éventuelle dans le C.D.E.

6^o Feuilles de parties : Un membre du Comité souligne l'importance des dépenses auxquelles cette pratique nous entraîne (4.119,50 F. d'imprimerie en 14 mois, sans parler des frais d'affranchissement postal supplémentaires) et soumet le problème aux Directeurs de Tournois. Les avis sont partagés. Sur proposition de COUET, un essai sera fait de tirage au duplicateur de ces feuilles de parties.

7^o Le Comité décide de ne pas renouveler le stock de la brochure INITIATION AUX ECHECS ; COMMENT JOUER PAR CORRESPONDANCE, étant donné la prolifération actuelle des livres et brochures d'initiation au jeu d'échecs. En contre-partie, un texte sera étudié par BODIS dans le cadre de la circulaire d'accueil.

8^o Le rédacteur du C.D.E., ZINSER, qui avait dû interrompre ses activités, les reprendra en principe au mois de juin. Le Comité lui présente ses meilleurs souhaits de complet rétablissement et tient à remercier et à féliciter JAUDRAN qui a assuré l'intérim au pied levé ; il est certain en effet que sans son dévouement et sa compétence, la parution du « COURRIER DES ECHECS » aurait dû être, au moins provisoirement, interrompue.

9^o Le Comité tient à remercier J. CAUBEL pour l'important travail de traduction du règlement I.C.C.F. qu'il a effectué.

10^o JURIC expose les difficultés de prendre en compte au classement les tour-

nois I.C.C.F. Thématiques, qui opposent des joueurs dont les forces sont très diverses. Après en avoir discuté, le Comité accepte la proposition de JURIC : les tournois Thématiques I.C.C.F. ne seront plus pris en compte pour le classement.

**

Le Comité passe ensuite à l'examen des propositions de la F.F.E., dont les statuts ont été modifiés, en particulier pour lui permettre d'accueillir l'adhésion des Associations spécialisées, dans le but d'accroître le poids normal de la F.F.E. auprès des Pouvoirs Publics. De ces nouveaux statuts, nous retiendrons en particulier :

« Art. 5 — Les membres de la F.F.E. sont :

... 2. — Des Associations spécialisées, ne pratiquant pas le jeu devant l'échiquier ou s'intéressant à un secteur précis, pouvant appartenir de par cette spécialisation à une Fédération Internationale propre à cette spécialité. »

« Art. 7 — ... Tout membre d'une Association spécialisée se soumet aux modalités d'affiliation propres à cette spécialité, indépendamment des modalités propres aux autres spécialités ou au jeu devant l'échiquier. »

« Art. 9 — ... Les Présidents des Associations spécialisées membres de la F.F.E. sont membres de droit du C.A. »

« Art. 21 — Les statuts des... Associations spécialisées ne doivent pas être en contradiction avec les statuts et règlements de la Fédération. »

Au point de vue cotisations, la F.F.E. demande une cotisation modique aux Associations spécialisées, remboursée par une subvention au moins égale.

Après une longue discussion, le Comité décide à l'unanimité le principe d'une réponse favorable à la F.F.E. et fait confiance au Président COUET pour la mise au point de cet accord.

Le Président expose ensuite un différend grave qui s'est produit au cours du Championnat de France 1978 par correspondance, et dont l'origine résulte de l'annonce prématurée faite par un des joueurs, de l'un des résultats, non encore acquis, de ce Championnat.

Malgré l'incorrection de cette annonce vis-à-vis des autres participants au Championnat de France, le Comité a décidé de ne pas prendre de sanctions autres qu'une mise au point dans « EUROPE ECHECS » et le « COURRIER DES ECHECS ».

Par contre, un de ses adversaires qui était sélectionné pour représenter la FRANCE dans une compétition internationale par équipes ayant abandonné toutes ses parties en signe de protestation, ayant écrit à ses adversaires qu'il prenait cette décision parce que « l'A.J.E.C.... refusait de rétablir la moralité en son sein », et n'ayant pas prévenu le Capitaine de l'équipe de sa décision, interdisant de ce fait son remplacement, le Comité décide à l'unanimité son exclusion de l'A.J.E.C. pour une durée de trois ans et son interdiction dans une équipe de FRANCE de jeu par correspondance pour une durée de dix ans.

En outre, l'article 8 du règlement du Championnat de France est remplacé par le suivant, et à l'avenir tout forfait non justifié sera sévèrement pénalisé.

« Art. 8 — En cas du forfait d'un participant la procédure suivante est appliquée :

1° Le forfait survient avant le 15^e coup ou dans les deux mois suivant la mise en route :

Dans ce cas le Directeur de l'épreuve désigne un remplaçant sur la liste établie par ordre préférentiel par la Commission Technique.

2° Le forfait survient au-delà d'une de ces limites :

Dans ce cas deux possibilités :

a) Le joueur n'a terminé aucune partie.

Si l'épreuve se dispute au système toutes rondes le joueur forfait est simplement rayé de la liste des participants. Si l'épreuve se dispute au système dit italien, le classement est établi d'après le pourcentage réalisé par chacun des participants.

b) Le joueur a terminé un certain nombre de parties :

Les parties terminées sont comptabilisées et les parties inachevées sont sou-

mises à un jury de trois arbitres, nommés par le Président de l'Association. Les positions seront analysées séparément, de façon anonyme par chacun des trois arbitres et les décisions seront prises à la majorité.

**

Lecture est ensuite donnée des résultats du dépouillement des bulletins de vote par correspondance, pour le renouvellement du tiers sortant du Comité Directeur :

— Votants : 92 ;

— Nuls : 12 ;

— Suffrages exprimés : 80.

Ont obtenu : BODIS : 75 voix ; BOUQUET : 80 voix ; BRIDIER : 78 voix ; GIRAUDET : 78 voix ; JAUDRAN : 80 voix ; BALBO : 1 voix ; LEMAIRE : 1 voix ; REICHMAN : 1 voix, ces trois derniers n'étant pas candidats.

Sont élus les 5 premiers cités.

Pour le « COURRIER DES LECTEURS » : Elu : POUSTIS : 80 voix.

Le Comité décide, conformément aux statuts, de nommer, par cooptation, les nouveaux membres du Comité suivants :

— En remplacement de BESSETTE : DULHAUSTE ;

— En remplacement de GERARD : SOULAS ;

— En remplacement de SANSAS : BATTAGLIN.

Suite au désir exprimé par BECHET, le Comité Directeur décide que :

— L'adresse de correspondance du Compte Courant Postal est celle de M. Gérard BATTAGLIN, 40, rue Henri-de-Régner, 78000 Versailles.

En outre, les deux personnes suivantes auront tous pouvoirs pour représenter l'A.J.E.C. auprès de la Caisse d'Épargne :

— M. Pierre COUET ;

— M. Gérard BATTAGLIN.

Des démarches seront faites pour transférer à Versailles le Livret de Caisse d'Épargne actuellement à Pau.

Le Comité procède également à la désignation des membres du Bureau :

— Président : P. COUET.

— Vice-Président : A. GIRAUDET.

— Vice-Président : J. JAUDRAN.

— Trésorier : P. BRIDIER.

— Secrétaire : P. MARECHAL.

— Directeur général des Tournois : F. ALOZY.

L'ordre du jour étant épuisé, la séance est levée à 19 h. 30.

COMPTE RENDU DE L'ASSEMBLEE GENERALE DU 13 MAI 1979 A ISSY-LES-MOULINEAUX

Présents : MM. BALBO, BATTAGLIN, BODIS, BOUTTIER, BRIDIER, CORINTHIOS, P. COUET, DULHAUSTE, EPINOX, GANGLOFF, GIRARD, GIRAUDET, GUICHARD, HAMAR, JAUDRAN, JURIC, KHASOFF, LE PAGE, MAILLER, MARECHAL, MARTINE, MORISSON, PETIT, POLIT, REICHMAN, SALAUN, SOULAS, VIAUD, VILLIAUMEY.

Représentés : 95 membres de l'Association ont transmis leurs pouvoirs à différents membres présents.

La séance débute à 9 h, par la lecture du rapport moral que le Président COUET commente, suivie de la lecture et commentaires du rapport financier par BRIDIER, et du rapport administratif par MARECHAL.

Tous ces rapports sont donnés dans le compte rendu de la réunion du Comité Directeur porté d'autre part à la connaissance de tous les membres.

L'Assemblée générale entérine ces rapports et confirme le quitus donné au Trésorier pour l'année 1978.

Les résultats du vote concernant le renouvellement des membres sortants du Comité Directeur est proclamé. Le détail en est donné dans le compte rendu de la réunion du Comité, ainsi que les cooptations décidées pour pourvoir au remplacement des trois membres démissionnaires ou défaillants. Le détail du Bureau est également donné à l'Assemblée générale.

♦♦

Le Président COUET expose ensuite les propositions de la F.F.E. qui désirerait que toutes les Associations du Jeu d'Echecs Françaises se joignent à la F.F.E. dans le but principal d'accroître le poids moral de celle-ci auprès des Pouvoirs Publics en général.

Les détails, repris au compte rendu de la réunion du Comité, sont donnés à l'Assemblée générale, qui décide finalement que l'A.J.E.C. demande son adhésion à la F.F.E., conformément à l'article 6 des statuts F.F.E.

Si LE PAGE souligne que notre adhésion pourrait sans doute ouvrir à l'A.J.E.C. les colonnes du bulletin F.F.E., BOUTTIER rappelle que dans les années 1945-50, le Champion de France A.J.E.C. pouvait participer au Championnat de France F.F.E. et que la reprise de cet usage serait appréciée.

♦♦

L'Assemblée générale est mise au courant des nouveaux tarifs décidés pour 1980 par le Comité Directeur. Elle est également informée de la décision du Comité Directeur concernant l'incident grave qui s'est produit à l'occasion du Championnat de France 1978 par correspondance. Si l'Assemblée générale n'objecte rien de fondamental à l'encontre de cette décision, la longue discussion qui a lieu démontre que si le règlement des tournois précise bien que le joueur s'engage à terminer ses parties, aucune sanction n'est prévue dans le cas où le joueur ne respecte pas ses engagements sur ce sujet. Ce point sera mis à l'étude. On admet toutefois que la gravité de cet engagement varie selon l'importance du tournoi et la division à laquelle appartient le joueur concerné.

♦♦

Sur proposition du Comité Directeur, l'Assemblée générale est tout à fait d'accord pour que les trois membres fondateurs de l'A.J.E.C., BALBO, le Dr BOS et SUTRA qui font toujours partie de notre Association, soient nommés Membres d'Honneur de l'A.J.E.C., et l'Assemblée générale leur transmet ses félicitations.

♦♦

L'ordre du jour étant épuisé, la séance est levée à 12 heures. Le Président remercie les membres présents à cette Assemblée générale et celle-ci se joint au Président pour remercier et féliciter REICHMAN qui a bien voulu se charger de l'organisation matérielle de nos réunions qui se sont, grâce à lui, parfaitement déroulées.

A compter du 15 juillet 1979, les changements suivants interviennent à la Direction de nos Tournois :

— Tournois Première Division : D. REICHMAN.

— Tournois Triangulaires : F. BLONDEL.

(Adresses en deuxième page du C.D.E.)

F. ALOZY et D. REICHMAN continueront à assurer, jusqu'à leur terme, la direction de leurs Tournois respectifs lancés antérieurement à cette date.

LE JEU INTERNATIONAL

VIII^e CHAMPIONNAT DU MONDE FINALE DEFENSE SICILIENNE

J. BOEY (Belgique) E. WALTHER (Suisse)

1. e4 c5 2. Cf3 Cc6 3. d4 c × d4 4. C × d4 Cf6 5. Cc3 d6 6. Fg5 e6 7. Dd2 a6 8. 0—0—0 Fd7 9. f4 Fe7 10. Cf3 b5 11. F × f6, F × f6.

La suite habituelle est ici 11. ... g × f6. On connaît tout d'abord la 18^e partie du match Fischer-Spassky qui continua par 12. Rb1 Db6 13. ... Fd3 b4 14. Ce2 a5 15. f5 a4 16. Cf4 Dc5 17. ... Tc1 Tb8, etc., avec un bon jeu pour les Noirs.

Plus récente est la partie Karpov-Timman, Skopje 1976, où le champion du monde se présenta avec une amélioration : 17. ... Fe2, et sur 17. ... Tb8 18. f × e6 f × e6 19. Ca1 ! Ce5 20. Cd3 Dd4 21. C × e5 les Blancs eurent l'avantage.

Le coup du texte représente un sacrifice de pion qui n'est pas sans danger. Par bonheur j'avais déjà eu un an auparavant une expérience malheureuse avec cette variante, si bien que j'étais cette fois sur mes gardes.

12. D × d6 Fe7 13. Dd2 b4 14. Ca4

Autrement les Noirs ne pourraient pas roquer. Les Blancs ont maintenant le choix entre trois suites :

A) 15. Fc4, Boey-Kauranen, Cht d'Europe par équipes 1974. Ce n'est pas recommandable, bien qu'il semble ressortir du cours de cette partie que les Blancs ont trop de possibilités avec leur Ca4. 15. ... Da5 16. Fb3 0—0 17. De3 Tb7 18. Cd2 Dc7 19. Rb1 Ca5 20. e5 Fb5 21. Ce4 Tc8 22. Cd6 F × d6 23. e × d6 Dc6 24. f5 e × f5 25. The1 h6 (25. ... F × a4 26. d7 !) 26. Cb6 ? D × b6 27. F × f7 + Rh7 28. Fg6 + Rh8 29. abandonne.

B) 15. Df2 Dc7 16. Cb6 Cb8 17. C × d7 D × f4 + 18. Rb1 T × d7 19. T × d7 C × d7 et les Noirs ont jeu égal, Ree-Timman, Wijk aan Zee.

Finalement la suite jouée :

15. De3 Da5 16. b3 Tb7 17. Cd2 Ca7 18. Cc4 Dc7.

Jusqu'à maintenant comme dans la partie Zuidema-Van de Vliet, champion-

nat des Pays-Bas, qui se poursuit par 19. Ccb6 Fb5 20. e5 0—0 21. Fd3 Tf8 22. Cc4 F × a4 23. b × a4 avec seulement un minime avantage blanc.



19. T × d7 !

C'est l'amélioration que j'avais trouvée. Les Noirs peuvent difficilement reprendre du Roi, car il suivrait 19. ... R × d7 20. Ce5 + Re8 21. F × a6 Tb8 22. Td1 Td8 23. T × d8 + F × d8 24. Cd3 et les Blancs ont pour le moment deux pions pour la qualité avec en plus l'avantage que les Noirs ne peuvent pas roquer alors que le pion b4 doit tomber au bout de quelques coups.

19. ... D × d7 20. Cc5 F × c5 21. D × c5 Cb5.

Et sûrement pas 21. ... Cc8 à cause de 22. D × c8 + D × c8 23. Cd6 + Rd8 24. C × c8 R × c8 25. F × a6 avec une finale confortablement gagnante.

22. Cb6 Dc7 23. F × b5 + a × b5 24. D × b5 + Rf8 25. D × b4 + Rg8 26. Dc4 !.

Par ce coup, les Blancs sortent du clouage en menaçant de mat sur la dernière rangée. Les Noirs sont bien forcés de prendre en f4, car l'échange des D serait funeste à cause de la course des pions blancs à l'aile D.

26. ... D × f4 + 27. Rb1 Tc7 28. Dd3 h5.

Les Noirs essayent naturellement d'activer leur T.

29. g3 Dg5 30. Tf1 h4 31. Dd6 De7 ?.

Ici, je m'étais attendu à 31. ... Dc5, après quoi, sur l'échange des D j'avais quand même la meilleure finale, bien que la TN eût été plus active en c5 qu'en e7. Les Blancs n'auraient pas eu besoin de forcer l'échec perpétuel par 32. Dd8 + Rh7 33. D × h4 +.

32. D×e7 T×e7 33. a4 h×g3 34. h×g3 Th5 35. b4 Te5 36. Te1! Tb7 37. a5 f5 38. c4 f×e4 39. Rc2!

Prive les Noirs de toute illusion ; les Blancs avancent leur R en d4, après quoi le pion e4 est perdu, et les pions de l'aile D obtiennent en outre un soutien supplémentaire pour leur avance.

39. ... abandonne.

Commentaires de J. BOEY dans « L'Echiquier Belge. »

La partie suivante est la plus courte victoire de toute la carrière du maître belge.

DEFENSE TCHIGORINE

H. BOUWMEESTER (Pays-Bas) J. BOEY (Belgique)

1. d4 d5 2. c4 Cc6 3. Cc3 d×c4 4. Cf3 Cf6 5. e4 Fg4 6. Fe3 e6 7. F×c4 Fb4 8. Dc2.

La construction blanche passe depuis des années pour la plus solide contre la défense Tchigorine. En 1974 je perdais même avec les Noirs contre l'allemand De Carbonnel : 8. ... 0—0 9. 0—0—0 F×c3 10. b×c3 De7 11. h3 Fh5 12. Fd3 Da3+ 13. Db2 D×b2+ 14. R×b2 Fg6 15. Cd2 e5 16. f3 e×d4 17. c×d4 et les Blancs sont clairement mieux. Entre temps j'avais appris ma leçon, et je jouai :

8. ... De7 9. 0—0—0.

Les Blancs auraient pu s'épargner bien des soucis s'ils avaient joué ici 9. Fb5. 9. ... F×c3 10. b×c3 Da3+.

La grosse différence d'avec la partie contre De Carbonnel, est que les Blancs ne peuvent jouer ici ni 11. Db2 ni 11. Rb1 à cause de la perte d'un pion (C×e4).

11. Rd2 e5 12. d5 Ca5.

Je voulais d'abord jouer 12. ... 0—0 avec la pointe 12. Tb1 C×e4+ 14. D×e4 f5 15. Dc2 f4 avec des complications favorables aux Noirs. La même manœuvre aurait pu suivre sur 13. h3, mais sur le meilleur 13. Fd3 je ne vis aucune bonne continuation. C'est la raison pour laquelle je choisis de faire le petit roque afin de pouvoir briser sans grand risque le centre blanc par c7—c6.

13. Fe2 0—0.



14. C×e5?

C'est naturellement une grosse faute, mais aussi sur 14. Tb1 c6 15. d×c6 Tfd8+ 16. Re1 C×c6 17. T×b7 Tac8 ou Tab8 je pouvais envisager le futur avec sérénité.

14. ... C×e4+ 15. abandonne.

Les Blancs ne peuvent pas prendre le Ce4 à cause de 15. D×e4 D×a2+ et c'est mat ou perte de la D : 16. Dc2 Cb3+ 17. Rd3 Ff5+.

Ils doivent jouer 15. Re1, sur quoi la suite est 15. ... F×e2 16. Tc1 Fa6 17. D×e4 Tae8 18. Dd4 f6 et le Ce5 ne peut pas jouer à cause de D×c1+.

Commentaires de J. BOEY dans « L'Echiquier Belge. »

DEFENSE FRANÇAISE

J. BOEY (Belgique) BERTA (Yougoslavie)

1. e4 e6 2. d4 d5 3. e5 c5 4. c3 Db6 5. Cf3 Fd7 6. Fe2 Fb5 7. c4 F×c4 8. F×c4 Db4+ 9. Cbd2 d×c4 10. a3 Db5.

Jusqu'à présent comme dans la partie Stean-Forintos, Moscou 75, « Informateur des Echecs » 20-222, où les Noirs obtinrent un bon jeu après 11. 0—0 Cc6 12. d×c5 F×c5 13. De2 Cge7 14. b4 Cd4 15. C×d4 F×d4 16. C×c4 0—0, etc.

11 De2.

C'est une amélioration qui permet aux Blancs de gagner maintenant un tempo avec la menace C×c4 suivi de Cd6+.

11. ... Cc6 12. C×c4 Da4 13. d×c5 F×c5 14. De4! Rf8.

Quoi d'autre? Sur 14. ... Db3 est très bon 15. Fe3, par exemple : 15. ... F×e3 16. Cd6+ Re7 17. f×e3 f6 18. 0—0 f×e5 19. C×b7 D×b7 20. C×e5 et gagne.

15. 0—0 Cge7 16. b4! Fb6.

16. ... F×b4 est très risqué à cause de 17. a×b4 D×a1 18. Fa3 suivi de 19. b5. De suite 18. b5 donnait encore

des chances aux Noirs après 18. ... Da4 19. b×c6 b5, etc.

17. Cd6 Tb8 18. Cg5 Cd8.



19. Cg×f7 C×f7 20. Df4 Cf5 21. C×f5 e×f5 22. e6!

La pointe de la combinaison.

22. ... Re7 23. D×f5!

Gagne plus rapidement que 23. e×f7, car le C n'a pas de cases : 23. ... Cd8 24. Fg5+ Re8 25. De5 Tc8 26. D×g7, ou 23. ... Cd6 24. Fg5+ Re8 25. De5 et gagne.

23. ... De8 24. e×f7 D×f7 25. De5+ De6 26. D×g7+ abandonne.

Il est clair qu'après 26. ... Rd6 27. Ff4+ les Noirs n'ont plus la moindre chance de survie.

Commentaires de J. BOEY dans « L'Echiquier Belge. »

VII^{es} OLYMPIADES PAR CORRESPONDANCE DEFENSE SICILIENNE

H. RITTNER (R.D.A.) O. MOISSEIEV (U.R.S.S.)

1. e4 c5 2. Cf3 e6 3. d4 c×d4 4. C×d4 Cc6 5. Cc3 Dc7 6. Fe3 a6 7. Fe2 Cf6 8. 0—0 Fb4 9. Ca4.

Une autre suite populaire est 9. C×c6 b×c6 10. Ca4.

9. ... C×e7.

De nombreuses parties ont été jouées avec le coup 9. 0—0. Des analyses approfondies ont ôté son venin à 10. C×c6 b×c6 11. Cb6 Tb8 12. C×c8 Tf×c8.

Le coup du texte se rencontre plus rarement. Son idée est d'éviter les variantes liées à un échange en c6, et les Blancs doivent compter maintenant avec la menace de prise en e4. De suite 9. ... C×e4 est dangereux à cause de 10. C×c6 D×c6 11. Cb6 Tb8 12. Dd4 Ff8 13. Ff3.

10. c4.

Un coup énergique introduit dans la pratique par Lepiechkine dans sa partie contre Fourman (XXXIII^e cht d'U.R.

S.S.) : ce sacrifice de P passe actuellement pour la meilleure réponse à 9. ... Ce7.

10. ... C×e4 11. Dc2.

Et la théorie considère cette suite comme la plus forte. La variante 11. Ff3 Cc5 12. a3 C×a4 n'est pas dangereuse pour les Noirs. Le coup tranchant 11. c5 conduit à une position embrouillée. Par exemple, 11. ... Cd5 (11. ... d6? est mauvais : 12. Cb6 et 13. Da4+) 12. Cb3 0—0 (12. ... Dc6 est possible aussi) 13. Dd4 f5 avec un jeu à double tranchant (Kapengout-Osnos, XXXV^e cht d'U.R.S.S.).

11. ... Cf6.

La retraite en c5 n'est pas bonne à cause de 12. a3. Le coup 11. ... f5 s'est rencontré dans la partie Kapengout-Fourman, XL^e cht d'U.R.S.S.) avec la suite : 12. Ff3 Fd6 13. F×e4 f×e4 14. D×e4 F×h2+ (mieux 14. ... 0—0) 15. Rh1 Fe5 16. Cf3 Ff6 17. Cb6 Tb8 et après 18. c5! les Blancs purent obtenir un grand avantage.

12. c5.

La réponse la plus naturelle. Les Blancs coupent au F la retraite vers d6.

Dans la partie Kapengout-Rouderfer (VI^{es} Spartakiades des peuples de l'U.R.S.S.), les Blancs jouèrent 12. Cf3 défendant le pion h2 pour le cas de 12. ... Fd6. La suite fut : 12. ... Ced5 13. Fd4 Fe7 14. Tac1 Cf4 15. Cb6 Tb8 16. c5 d6 17. Cc4! Cg6 18. c×d6 F×d6 19. Fb6 et les Blancs gagnèrent.

Au lieu de 13. ... Fe7, 13. .. b5 est meilleur. A. Kapengout donne la variante suivante : 14. Fe5 d6 15. F×f6 C×f6 16. Db3 b×a4 17. D×a4+ Fd7 18. D×b4 et il estime la position favorable aux Blancs, cependant, d'après Boleslavsky, par 18. ... 0—0 19. Tfd1 d5 les Noirs égalisent.

Boleslavsky indique que si 12. a3 Fd6 13. g3 b6 14. C×b6 D×b6 15. C×e6 les Blancs ont une forte attaque. Il est possible que 13. ... Cg6 14. c5 Fe7 soit meilleur. En tout cas, les problèmes soulevés par 11. ... Cf6 méritent une analyse ultérieure et des expérimentations pratiques.

12. ... Ced5 13. a3 Fa5 14. b4.

(Voir diagramme ci-après)

Après 14. ... C×e3 15. f×e3 De5 16. b×a5 D×e3+ 17. Rh1 D×d4 18. Cb6 Tb8 19. Tad1, et en dépit des deux pions noirs de plus, l'avantage blanc est évident parce qu'il est difficile

PENSEZ A RENOUVELER VOTRE ABONNEMENT POUR 1979



de mettre en jeu la Tb8 et le Fc8. C'est pourquoi...

14. ... b5 15. Cc3.
Ne donne rien 15. c×b6 F×b6 16. C×b6 D×b6. Par exemple : 17. Cb5 C×e3 (17. ... Db8 18. Fa7 T×a7 19. C×a7 Fb7 20. Dc5 d6 21. Cc6 Dc7 à l'avantage noir était possible aussi) 18. Cc7+ Re7 19. C×a8 C×c2 20. C×b6 C×a1 avec avantage.

15. ... C×e3.
Est mauvais 15. ... C×c3 16. D×c3 Fb6 à cause de 17. Dd2 Fa7 18. Ff4 e5 (18. ... Dd8 19. Ff3) 19. Ff3 Tb8 20. F×e5, etc.

16. f×e3 De5 17. Ff3.
Le meilleur coup. L'avantage était aux Noirs après 17. b×a5 D×e3+ et 18. ... D×d4.

17. ... Fc7.
D'autres continuations étaient plus faibles. Par exemple, 17. ... Tb8 18. b×a5 D×e3+ 19. Df2 D×c3 20. Tac1 Dd3 (20. ... D×a5 21. Dg3 attaquant b8 et g7) 21. Fd1 Dg6 22. c6 d5 23. c7 Tb7 24. Cc6 avec de très fortes menaces. Très dangereux serait aussi 17. ... Ta7 18. b×a5 D×e3+ 19. Df2 D×c3 20. c6.

18. F×a8 D×e3+.
Seulement ainsi. Si 18. ... D×h2+ 19. Rf2 les Noirs n'ont pas de menaces.

19. Rh1.
19. Df2? serait mauvais à cause de 19. ... F×h2+ 20. Rh1 Dh6!, etc.

19. ... D×d4 20. Ce4 Cg4.
Était en faveur des Blancs 20. ... C×e4 21. D×e4 D×e4 22. F×e4, car les menaces 23. a4 suivi de Fd3 ne permettent pas aux Noirs de tenir la position à l'aile D.

21. g3.
21. Cd6+ était moins séduisant : 21. ... F×d6 22. c×d6 D×d6! 23. D×c8+ Re7 24. Dc5 D×c5 25. b×c5 T×a8 et les Noirs ont trois P pour la qualité.

21. ... 0—0 22. Tfd1.
22. Tad1 afin de répondre à 22. ... De3 par 23. Td3 méritait l'attention.

22. ... De5 23. Te1.
Sur 23. Cd6 la suite pourrait être 23. ... F×d6 24. c×d6 Ce3 25. De2 Dc3.

23. ... f5 24. Cd6 Dd4.
Menace de prendre en d6. Les Blancs, n'ayant pas le coup 25. Tad1 à cause de 25. ... Cf2+, prennent en c8.

25. C×c8.



25. ... f4!
Un coup intermédiaire important. Si 25. ... T×c8 26. Ff3 et les chances des Blancs sont préférables. Maintenant les menaces noires à l'aile R deviennent très sérieuses. Par exemple, serait mauvais 26. Ff3 f×g3 27. F×g4 Tf2 et les Noirs gagnent.

Est également intéressante la variante suivante qui montre les dangers auxquels se heurtent les Blancs : 26. Ce7+ Rh8 27. Tf1 T×a8 28. Tad1 De3 29. T×d7 f×g3 30. T×c7 Cf2+ 31. Rg2 (31. T×f2 g×f2 32. Rg2 f1D+ 33. R×f1 Df4+ et 34. ... D×c7) 31. ... Dh6! (non pas 31. ... Tf8 32. Cf5! e×f5 33. D×f5). Après 31. ... Dh6 on ne voit pas de suite satisfaisante pour les Blancs : 32. T×f2 D×h2+ 33. Rf1 g×f2 attaquant c7, ou 32. h×g3 Dh3+ 33. R×f2 Dh2+ et 34. ... D×c2.

26. Tad1 Cf2+ 27. Rg2 C×d1 28. T×d1 De5 29. Cb6.

Sur 29. De4 est désagréable 29. ... f3+ et il n'est pas possible de retirer le R sur la première rangée à cause de 30. ... Db2.

29. ... f×g3.
Si 29. ... F×b6 30. c×b6 T×a8 le fort P passé b6 donne aux Blancs des contre-chances suffisantes.

30. C×d7 Dh5 31. h×g3 T×a8 32. De4 Te8.

Il est indispensable de défendre le pion e6. 32. ... D×d1 serait mauvais

à cause de 33. D×a8+ Rf7 34. Df8+ Rg6 35. De8+ Rg5 36. De7+ et les Blancs prennent avec échec en e6 ou g7.

33. Td4.
33. Td3 défendait les P a3 et g3 était préférable.

33. ... Dg5 34. g4.
Après ce coup, la position du RB est sans espoir. 34. Td3 était meilleur.

34. ... Dh4 35. Rf1 Dh2 36. Re1 Db2 37. Td3 Db1+ 38. Rd2 a5.

Pour obtenir des chances réelles de succès, il faut ouvrir la colonne a.

39. g5 a×b4 40. a×b4.
40. D×b4 était à envisager, bien qu'en tous cas, l'avantage noir soit incontestable.

40. ... Rh8 41. g6 Fg3!
Le FN prend une part effective à l'attaque du RB.

42. g×h7 Da2+ 43. Rd1 Da1+.
Sur 43. ... Ta8 les Blancs peuvent se défendre par 44. Tc3.

44. Rd2 Ta8 45. T×g3.
45. Tc3? ne va pas à cause de 45. ... Fe1+ 46. D×e1 Ta2+, etc. C'est pourquoi il faut prendre le F, mais alors les menaces noires deviennent imparables.



45. ... Ta2+ 46. Re3 Dc1+ 47. Rf3.

Sur 47. Rd4 gagne 47. ... Db2+ 48. Tc3 D×b4+ 49. Rd3 (ou 49. Re5 D×c3+ 50. R×e6 Ta6+ 51. Re7 b4, etc.) 49. ... Db1+ 50. Re3 Te2+.

47. ... Dh1+ 48. Rf4 Tf2+ 49. Tf3.

Une variante forcée curieuse : 49. Re5 Tf5+ 50. Rd4 (50. D×f5 Dd5+, etc.) 50. ... Td5+ 51. Re3 De1+ 52. Rf3 Tf5+ 53. D×f5 e×f5 et les Noirs gagnent grâce à la menace 54. ... Df1+ 55. Re3 f4+ et 54. ... Dd1. Sans espoir est également 49. Re3 Te2+ 50. R×e2 D×e4+ 51. Te3 D×b4 52. Td3 Dc4 et l'avance du pion b5 décide.

49. ... Dh2+ 50. Re3 Te2+ 51.

Rd3 T×e4 52. R×e4 De2+ 53. abandonne.

Les Blancs perdent encore le C : 53. Rf4 Dd2+ ou 53. Te3 Dc4+ et 54. ... Dd5+.

Commentaires de O. MOISSEIEV dans « Echecs en U.R.S.S. ».

GAMBIT DAME

M. YUODOVITCH N. DALKO
(U.R.S.S.) (Hongrie)

1. d4 Cf6 2. c4 c5 3. Cf3 e6 4. Cc3 d5 5. c×d5 C×d5 6. e4 C×c3 7. b×c3 c×d4 8. c×d4 Cc6 9. Fc4 Fb4+ 10. Fd2 F×d2+ 11. D×d2 0—0 12. 0—0 b6 13. Tad1 Fb7 14. Tfe1 Ca5 15. Fd3.

La retraite en f1 était possible également, mais, s'appuyant sur leur fort centre, les Blancs voudraient préparer une attaque sur le Roi.

15. ... Dd6?
Invitant les Blancs à pousser le pion e, après quoi le Fb7 y gagnerait en force et le pion d4 deviendrait un objet d'attaque. Le coup du texte coûte pourtant un temps précieux. 15. ... Tc8 était meilleur.



16. Dg5.
Une manœuvre intéressante. La D doit, de h5 ou h4, menacer le R adverse.

16. ... h6 17. Dh4 Tac8 18. d5! e×d5 19. e5 Dd8.

Il apparaît maintenant que la manœuvre Dd8—d6 était malheureuse. Le sacrifice de P assure au CB la case idéale d4, et le Fb7 voit son rayon d'action limité.

20. Dg4 Cc4 21. e6! Df6.
La menace était 22. e7 et si les Noirs tentent de la parer au moyen de 21. ... f×e6, suit alors 22. D×e6+ Rh8 23. Dg6 avec une attaque décisive.

22. Ff5 Ta8.
L'aveu de la stratégie erronée. Maintenant non plus 22. ... f×e6 n'a rien d'attrayant : 23. F×e6+, etc., et 22.

... Tce8 n'est pas meilleur : 23. e×f7+ R×f7 24. Dh5+ g6 25. D×h6 D×f5 26. Dh7+ et l'avantage blanc ne fait aucun doute.

23. e×f7+ Rh8 24. Dg6 !.

Le plus simple ! Le pion f7 devient à présent une grande puissance.

24. ... D×g6 25. F×g6 Tad8 26. Te7 Fc8 27. Te8 ! abandonne.

Si 27. ... Fd7 alors 28. T×d5, etc.

Commentaires de M. YOUNDOVITCH dans « 64 ».

MATCH PAR CORRESPONDANCE R.F.A.-YUGOSLAVIE

OECHELEIN (Allemagne fédérale) PREINFALK (Yougoslavie)

PARTIE ESPAGNOLE

1. e4 e5 2. Cf3 Cc6 3. Fb5 a6 4. Fa4 Cf6 5. 0—0 C×e4 6. d4 b5 7. Fb3 d5 8. d×e5 Fe6 9. De2 Fe7 10. Td1 0—0 11. c4 b×c4 12. F×c4 Fc5.

Ainsi joua Kortchnoï contre Hübner dans son combat pour le titre de Champion du Monde. Bénéficie d'une plus grande popularité l'alternative 12. x. Dd7 ! 13. Cc3 ! C×c3 14. b×c3 f6 15. e×f6 F×f6 16. Cg5 F×g5 17. F×g5 h6 18. Fe3 Ce5 19. Fb3 Dd6.

13. Fe3 F×e3 14. D×e3 Db8 15. Fb3 Ca5.

Kortchnoï apporta la nouveauté 15. ... Db6 ? ! mais après 16. De2 ! Tad8 17. Cc3 ! C×c3 18. b×c3 Dc5 19. h3 Fc8 20. Dd3, il se trouva en mauvaise position.

16. Ce1 ! ?.

Dans la partie Matanovic-Kortchnoï (Suchumi 1966) les Noirs obtinrent l'égalité après 16. Cbd2, avec 16. ... Da7 ! 17. D×a7 T×a7 18. Tac1 c5 19. C×e4 C×b3 20. a×b3 d×e4 21. Cd2 e3 ! 22. f×e3 Tb7. Les Blancs auraient pu jouer avec de meilleures chances 17. De2 ou bien encore 20. Cf6+.

16. ... C×b3 17. a×b3 f5 !.

Après 17. ... Db6 18. D×b6 c×b6 19. b4 ! f6 20. f3 Cg5 21. e×f6

g×f6 22. Cc3 les Blancs ont une position avantageuse.

18. f3 f4 19. Dd4 !.

Les Blancs ne doivent pas permettre l'échec Db6+.

19. ... c5 20. Dd3 Cg5 21. Dc2 D×e5 ?.

Les Noirs se livrent à un mauvais échange parce que les C blancs peuvent plus tard occuper d'excellentes cases. On pouvait envisager 21. ... Db6 ! suivi éventuellement de Ff5 et Ce6.

22. D×c5 Tac8 23. Df2 d4 24. Cd2 Tf6 25. h4 Cf7 26. Ce4 Th6 27. Cd3 Df5 28. b4 ! Td8.

Par suite de l'attaque des C blancs les Noirs ont dû sonner la retraite et sont maintenant positionnellement mal à l'aise.

29. T×a6 Fb3 30. Tda1 T×a6 31. T×a6 Db5 32. Cec5 h6 33. Dd2 g5.

Les Noirs ne veulent pas perdre encore un pion, aussi sont-ils contraints d'admettre cet affaiblissement de leur position.

34. h×g5 h×g5 35. Ta5 Dc4.



36. Ce1 !.

Si maintenant 36. Ce4, la réponse 36. ... Dc2 est encore valable.

36. ... Te8 37. Ce4 Tb8 38. C×g5 D×b4 39. D×b4 T×b4 40. Cd3.

Et les Blancs ont gagné facilement. Ce sont les C qui ont fait la décision en milieu de partie.

Notes de H. HEEMSOTH
« Schach Echo 1978 »
n° 12, page 187.

« L'INITIATION AUX ECHECS »

La 5^e édition est parue. Outre les règles du jeu, elle contient des notions sur le jeu, et de nombreuses informations sur l'A. J. E. C. et la F. F. E.

8 F, seulement (titre de paiement libellé au nom de l'A. J. E. C. sans spécification d'adresse) à envoyer à : J. CHATENET, 18, square d'Anjou, 87100 LIMOGES.

NOS PARTIES

VII^e COUPE INTERLIGUE

L'équipe du Languedoc qui vient de remporter l'épreuve était composée des deux anciens, A. Sansas et J. Asencio, d'un plus jeune Alain Marquis, 38 ans, jouant au cercle de Nîmes et de deux jeunes, Daniel Laclau, 1^{er} échiquier, de Narbonne et qualifié pour le Tournoi d'Accession du prochain championnat de France et Patrice Belluire, 27 ans, 1^{er} échiquier, de Pezas et récent 9^e au dernier championnat de France en « Accession Interligue ».

Toutes nos félicitations en espérant un effort des joueurs pour commenter quelques parties.

GAMBIT DE BUDAPEST

FABER (Guyenne) EVRARD (Ile-de-France)

1. d4 Cf6 2. c4 e5 3. d×e5 Cg4 4. Cf3 Cc6 5. Ff4 Fb4+ 6. Cc3 f6 7. e×f6 D×f6 8. Dd2 F×c3 9. b×c3 d6 10. e3 0—0 11. Fe2 Fe6 12. 0—0 Cge5 13. Cg5 Fd7 14. c5 h6 15. Dd5+ Rh8 16. Ce4 Dg6 17. Cg3 Fe6 18. De4 D×e4 19. C×e4 Fd5 20. Cd2 d×c5 21. Tfd1 Tad8 22. Fb5 Tf7 23. Cb3 F×b3 24. T×d8+ C×d8 25. a×b3 Cec6 26. Rf1 a6 27. Fd3 g5 28. Fg3 Rg7 29. Re2 Rf6 30. h4 Ce5 31. Fe4 c6 32. h×g5+ h×g5 33. f4 Cg6 34. Td1 g×f4 35. e×f4 Te7 36. T×d8 T×e4+ 37. Rf3 Rf5 38. Tg8 c4 39. b4 Te7 40. Ff2 Th7 41. g4+, 1-0.

QUEST-INDIENNE

CHANDON MOET (Champagne) FABER (Guyenne)

1. d4 Cf6 2. Cf3 e6 3. e3 c5 4. c4 b6 5. Fd3 Fb7 6. 0—0 Fe7 7. Cc3 d5 8. c×d5 e×d5 9. Fb5+ Cbd7 10. d×c5 F×c5 11. Ce5 0—0 12. C×d7 C×d7 13. F×d7 D×d7 14. Ce2 Tfe8 15. b3 Fa6 16. Te1 d4 17. C×d4 Tad8 18. Fd2 F×d4 19. e×d4 D×d4 nulle.

CATALANE

CORINTHIOS (Ile-de-France) CHABEAUD (Poitou-Charente)

1. d4 d5 2. c4 e6 3. Cf3 Cf6 4. g3 Fe7 5. Fg2 0—0 6. 0—0 Cbd7 7. Dc2 c6 8. Td1 b5 9. b3 Fa6 10. Cbd2 Tc8

11. c5 b4 12. Te1 Dc7 13. a3 b×a3 14. T×a3 Fb5 15. e4 d×e4 16. C×e4 C×e4 17. D×e4 Cf6 18. Dc2 Cd5 19. Fd2 Tfe8 20. Te1 a6 21. Ff1 Tb8 22. F×b5 a×b5 23. Ta7 Tb7 24. T×b7 D×b7 25. Da2 f6 26. Da6 Dc7 27. b4 Tb8 28. Ce1 Dd7 29. Da7 Tb7 30. Da8+ Ff8 31. Cd3 Rf7 32. h4 Tc7 33. Cf4 Ce7 34. Da2 Cd5 35. C×d5 e×d5 36. Ff4 Tc8 37. Da7 D×a7 38. T×a7+ Rg8 39. Rg2 g6 40. Fd6 Fh6 41. f4 Fg7 42. Rf3 h5 43. f5 g5 44. g4 h×g4+ 45. R×g4 g×h4 46. Rh5 h3 47. Rg6 Ff8 48. R×f6 Te8 49. Fe5, 1-0.

VII^e COUPE INTERLIGUE,

Finale

GAMBIT DU ROI

MARQUIS (Languedoc) MAUMEY (Ile-de-France)

1. e4 e5 2. f4 d5 3. Cf3.

En principe ce coup permet aux Noirs d'égaliser mais le gambit Roi est un début psychologique et quand les Noirs croient avoir égalisé ils cherchent souvent à prendre l'avantage en abandonnant toute prudence.

3. ... d×e4 4. C×e5 Cd7.

Contestant immédiatement l'avantage blanc. On peut jouer aussi 4. X. Fd6 5. Fc4 ! ? F×e5 6. f×e5 Cc6 ! 7. e6 ! avec chances réciproques.

5. Cc3 ! ?.

Moins exploré que l'habituel 5×d4 e×d3 6. C×d3 Cgf6 7. Cc3 Cb6 8. Fe2 Fd6 =.

5. ... Cgf6 6. Fc4 C×e5 7. f×e5 Cg4 ? !.

Douteux : la psychologie commence à marcher. Les Noirs ont entrevu la possibilité d'obtenir un avantage en jouant agressivement. 7. X Cd7 maintenait l'égalité après 8. De2 C×e5 9. C×e4 Fe7 10. Fb3, etc... Par contre les autres suites sont plus ou moins inférieures :

7. X Fg4 ? 8. Fe2 ! (8. Ce2 ? Cd5 9. d4 Fb4+ 10. Fd2 Ce3) 8. ... F×e2 9. D×e2 Cd5 10. C×e4 c5 11. 0—0 et il n'y a pas de compensations pour le P.

7. X Dd4 ? ! 8. F×f7+ ! R×f7 9. e×f6 g×f6 10. Dh5+ Rg7 11. Dh4

et les Blancs ont une initiative dangereuse.

8. e6 f5 9. De2 Dh4+.

Suite logique du 7^e coup : les Noirs cherchent à exploiter leurs avant-postes sans trop se soucier de la position précaire de leur Roi.

10. g3 Dh3 11. d4 !.

11. Cb5 serait insuffisant à cause de 11. ... Rd8 !.

11. ... Fd6 12. Ff4.

12. Cb5 ne manquant pas d'intérêt : 12. ... Fxg3+ 13. hxg3 D×h1+ 14. Rd2 Rd8 15. Rc3 avec deux possibilités :

— 15. ... Cf6 16. Ff4 !! (sans craindre de plagier un certain... Andersen) 16. ... D×a1 17. Fxc7+ Re8 (ou 17. ... Re7 18. d5 ! Ce8 19. De3 et le destin s'accomplit aussi) 18. Cd6+ Rf8 19. C×f5 et le RN n'en réchappe pas.

— 15. ... Df3+ (pour simplifier avant que les choses ne se gâtent trop) 16. D×f3 e×f3 17. Ff4 c6 18. Cc7 Tb8 19. d5 ! b5 20. Fb3 c×d5 21. e7+ !.

Mais tout cela est bien long pour être tout à fait clair et venant d'essuyer deux défaites contre le même adversaire les Blancs empruntent des voies plus sûres.

12. ... F×f4 13. g×f4 Dh4+ 14. Rd2 e3+ ? !.

Il est évidemment tentant d'enfermer la Ta1 en retardant considérablement le développement blanc mais le Pe3 est condamné alors que son vis-à-vis le Pe6 va être une épine douloureuse enfoncée dans le camp noir.

15. Rc1 c6 16. Cd1.

Attaque le P et prévient surtout 16. ... Cf2.

16. ... De7 17. h3 Cf6 18. D×e3 b5.

Ici les Noirs ont ignoré une possibilité intéressante : 18. ... Ce4 ! ? 19. Db3 b5 20. F×b5 c×b5 21. D×b5+ Rd8 ! 22. Dd5+ Dd6 et la Ta8 est imprenable à cause du mat.

19. Fb3 Fb7 20. Cc3 a6.

Sur l'immédiat 20. ... c5 la tornade s'abat sur le camp noir : 21. d5 ! c4 22. C×b5.

21. De5 Td8 22. Td1 Tf8 23. Td3.

Il est plus important de désenclaver la Ta1 que d'avaloir le P empoisonné f5.

23. ... g6 24. Rd2 Dd6 25. Te1 Re7.

L'échange des Dames n'arrangerait rien pour les Noirs.

26. De3 a5 27. d5 !.



Une décision importante donnant lieu à des complications mais il ne faut pas laisser aux Noirs le temps de se réorganiser.

27. ... b4 !.

Un coup subtil invitant les Blancs à se fourvoyer : si 27. ... a4 28. d×c6 D×c6 29. Td7+ gagne.

Si 27. ... c×d5 28. F×d5 C×d5 29. C×d5+ F×d5 30. Da7+, etc.

28. Ce2.

Le meilleur pour garder la pression. N'est pas clair 28. Db6 b×c3+ 29. b×c3 Tb8 30. d×c6 D×c6 31. Td7+ C×d7 ! 32. e×d7+ R×d7 et les Noirs ne sont pas mal tandis qu'après 28. Ca4 c×d5 29. Dd4 Ce4+ 30. Rd1 Tf6 il n'y a rien de concluant.

28. ... c5.

les 2 P passés blancs sont terribles.

29. Rc1 Tc8.

Menace de gagner la qualité mais 29. ... Fa6 était à essayer.

30. Fc4 Tfd8 31. Ted1 Ta8.

Les Noirs manquent de coups significatifs.

32. Cg1 !.

Apparemment la seule façon de briser le blocus noir.

32. ... Ce4 33. Cf3 Fa6.

Que faire d'autre ?

34. F×a6 D×a6 35. Cg5 c4 36. C×e4 f×e4.

Si 36. ... c×d3 37. Dc5+ avec un mat rapide.

37. d6+.

Une façon tranchante de conclure rapidement.

37. ... R×e6 38. D×e4+ Rf7 39. Td5 Td7 40. Tf5+ ! abandonne.

A. MARQUIS.

CHAMPIONNAT DE FRANCE 1975

DEFENSE SICILIENNE

POUPINEL LECROQ

1. e4 c5 2. Cf3 d6 3. d4 c×d4 4. C×d4 Cf6 5. Cc3 g6 6. Fe3 Fg7 7. f3.

Contre le Dragon adopté par les Noirs, les Blancs choisissent de mener l'attaque Rauser impliquant le grand roque avec un assaut à l'aile Roi et aboutissant à un jeu très tranchant où les Noirs ne sont toutefois pas sans contre-jeu.

7. ... 0—0 8. Dd2 Cc6 9. 0—0—0.

Tenu à juste raison pour inférieur à 9. Fc4 avec un contrôle effectif de la case d5, car les Noirs peuvent maintenant jouer un gambit qui leur permet de s'emparer de l'initiative.

9. ... d5 !.

Un excellent coup qui permet à la position noire de s'ouvrir à l'air pur du milieu de jeu !

10. C×c6 b×c6 11. e×d5 C×d5 12. Fd4.

La suite critique survient après 12. C×d5 c×d5 13. D×d5 Dc7 et maintenant :

a) 14. D×a8 Ff5 15. D×f8+ R×f8 16. Td2 h5 17. Fe2 Db8 18. b3 Fc3 19. Td5 Fe6 20. Tc5 Db4 21. Rb1 Ff6 et les Noirs ont une forte initiative.

b) 14. Dc5 Db7 (14. ... Db8 15. b3 a5 ! 16. Db6 De5 17. Fd4 Df4+ 18. Fe3 De5 nulle par répétition de coups, aucun des deux camps ne pouvant l'éviter sans désavantage) 15. Da3 (15. b3 Ff5 16. Fd3 F×d3 ! 17. T×d3 Da6 ! 18. Rb1 Tac8 19. D×e7 T×c2 20. R×c2 D×a2+ 21. Rd1 Db1+ 22. Re2 D×h1 gagne) 15. ... Ff5 (15. ... a5 est à essayer) 16. Fa6 ! Dc7 17. Dc5 Db6 ! 18. D×b6 (18. Da3 ne va pas plus à cause de 18. ... F×b2+ !) 18. ... a×b6 19. Fc4 Tf8 20. Fb3 T×a2 ! 21. Td8+ T×d8 22. F×a2 nulle, Ravinski-Beilne 1955.

12. ... e5.

Les Noirs doivent conserver le Fou du Dragon, même au prix de pertes matérielles. Après 12. ... F×d4 13. D×d4 Fe6 (13. ... Db6 14. Ca4 ! Da5 15. b3 Tb8 16. Dc5 ! les Blancs ont aussi l'avantage) 14. Fc4 C×c3 15. D×c3 Dc8 16. F×e6 D×e6 17. The1 et les Blancs ont une finale gagnante, les P isolés de l'aile Dame ne laissant aucun espoir à la défense.

13. Fc5 Fe6 !.

Le sacrifice de qualité est forcé (13. ... Te8 14. C×d5 c×d5 15. D×d5 serait alors gagnant pour les Blancs) mais très prometteur.

ABONNEZ-VOUS AU C.D.E.



14. Ce4.

Une idée intéressante mais qui semble trouver ici sa réfutation. Les autres possibilités sont :

a) 14. Fc4 C×c3 ! 15. D×c3 Dg5+ 16. Fe3 (16. Rb1 ? e4 !) 16. ... D×g2 17. F×e6 f×e6 18. D×c6 Tac8 19. De4 ! T×f3 20. Thf1 ! Tf2 ! 21. D×g2 T8×c2+ 22. Rb1 T×b2+ 23. Rc1 nulle. L'essai d'éviter cette suite pour les Blancs conduirait à une meilleure finale pour les Noirs : 20. The1 ? D×h2 ! 21. F×a7 Df4+ ou 20. Rb1 a6 ! 21. h4 Tf2 ! 22. D×g2 T×g2 23. Td2 T×d2 24. F×d2, etc.

b) 14. F×f8 D×f8 15. Rb1 (les Noirs menaçaient 15. ... Fh6) 15. ... a5 (15. ... Tb8 n'est pas mal non plus) 16. C×d5 c×d5 17. Fb5 Dc5 18. Fa4 e4 19. Fb3 e3 et les Noirs ont un jeu très prometteur.

c) 14. C×d5 c×d5 15. F×f8 D×f8 16. Da5 De7 17. Td3 e4 18. Tb3 d4 et les Noirs ont une position d'attaque superbe.

14. ... Te8 15. h4.

Passait pour le mieux. Une partie Kérés-Averbakh 1959 s'acheva par la nullité parés 15. Fa6 Dc7 16. g4 Ted8 17. De1 Cf6 18. T×d8+ T×d8 19. g5 C×e4 20. f×e4 Ff8 21. F×f8 R×f8. Par contre 15. c4 serait plus risqué : 15. ... Dc7 16. Rb1 (16. Fd6 Db6 17. Fc5 forcerait la répétition de coups) 16. ... Ted8 ! 17. Dc2 Tab8 18. c×d5 c×d5 19. Cg5 Ff5 20. Fd3 e4 ! 21. Fa3 Da5 et les Noirs ont une forte attaque.

15. ... f5 !.

Les Noirs doivent réagir avec énergie. Si 15. ... Cb6 16. Df2 Cd7 17. Rb1 suivi de Cg5 et les Blancs ont une sérieuse attaque à l'aile Roi.

16. Cg5 Fh6 17. Fe2.

Dans une partie simultanée Kérés-Hartston, Londres 1962, le grand champion disparu joua faiblement 17. Rb1 et il dut subir une terrible attaque après 17. ... F×g5 18. h×g5 Cc3+ !. Dans sa monographie sur le Dragon, Levy in-

diqua qu'après 17. Fe2 les chances doivent être réciproques. En fait, les Noirs ont nettement les meilleures perspectives.

17. ... **F×g5** 18. **h×g5**.
18. **D×g5** **D×g5+** 19. **h×g5** **Cf4** 20. **Ff1** suivi de **g3** en espérant tirer quelque chose de la paire de Fous, n'était pas non plus très réjouissant pour les Blancs mais évitait en tout cas de perdre du matériel. Notons que les Noirs auraient aussi pu continuer par 18. ... **Da5**.

18. ... **Cf4** 19. **Fa6**.
Maintenant, après 19. **D×d8** **Te×d8** (19. ... **C×e2+** 20. **Rd2** ne semble pas donner grand-chose) les Noirs auraient un temps de plus sur la variante précédente, mais à présent, les Blancs n'ont pas de compensation pour le P.

19. ... **D×g5** 20. **Fe3** **Tad8** 21. **F×f4** **D×f4** 22. **D×f4** **e×f4**.

Les Noirs ont réussi à forcer l'entrée en finale, et leur majorité de 4 contre 2 à l'aile Roi va peser plus lourd que celle de 3 contre 2 de l'adversaire dans l'autre secteur.

23. **T×d8** **T×d8** 24. **Th4** **Td4** 25. **b3** **c5** 26. **c3** **Td6** 27. **Fe2** **g5** 28. **Th1** **Rg7** 29. **Rc2** **Rg6** 30. **a3**.

Les Blancs doivent obtenir un P passé.

30. ... **Fd7** 31. **c4**.
Après 31. **b4** **Fa4+** le RB serait repoussé sur la première rangée dans une position très passive.

31. ... **a5** 32. **Rc3** **h5** 33. **b4** **a×b4+** 34. **a×b4** **c×b4+** 35. **R×b4**.

Les Blancs ont réalisé la première partie de leur plan, mais ils le payent de l'abandon de la deuxième rangée.

35. ... **Td2** 36. **Te1** **g4** 37. **Rc5**.

37. **Rc3** était certainement préférable, et si 37. ... **Ta2** 38. **Rb3** et les Noirs doivent reculer la Tour ou accepter la répétition de coups.

37. ... **h4** 38. **Rb6** **h3** 39. **g×h3** **g×h3** 40. **c5** **h2**.

Il est clair maintenant que les Noirs sont les plus rapides. La menace est 41. ... **T×e2**.

41. **Fc4** **Rg5!** 42. **c6** **F×c6** 43. **R×c6**.

Les Blancs ont une pièce de plus, mais ils ont tiré leur dernière cartouche.

43. ... **Rh4** 44. **Fe6** **Rg3** 45. abandonne.

Il n'y a plus rien à faire contre **Tg2—g1**, sinon donner immédiatement la T pour le P par **Th1×h2**, mais en rendant la qualité sur f3 les Noirs as-

surent la promotion de leur dernier P. S. Z.

TOURNOI A NORMES XX^e ANNIVERSAIRE EUROPE ECHECS DEFENSE EST-INDIENNE

CORINTHIOS JAUDRAN

1. **d4** **Cf6** 2. **c4** **g6** 3. **Cc3** **Fg7** 4. **e4** **d6** 5. **f4** **c5** 6. **d5** 0—0 7. **Fd3**.

Comme dans la partie Kérés-Panno, Los Angeles 1963, et les Blancs ont une bonne partie après 7. ... **e6** 8. **Cge2** **e×d5** 9. **e×d5** **Ch5** 10. 0—0 **f5** 11. **Fd2** **Te8** 12. **Dc2**.

La suite courante est 7. **Cf3** **e6** 8. **Fe2** **e×d5** 9. **e×d5** avec plusieurs suites possibles pour les Noirs (C)... dont celle jouée quelques années plus tôt entre

les deux mêmes adversaires : 9. ... **Te8** 10. 0—0 **Cg4** 11. **Te1** **Ca6** 12. **h3** **Ch6** 13. **Rh2** **Cf5** 14. **Fd2** **Fd7** 15. **Tc1** **Df6** 16. **Fd3** **T×e1** 17. **D×e1** **Te8** 18. **Df2** **Cb4** 19. **Fb1** **Cd4** 20. **Cg5** **Ff5** 21. **Cge4** **Dd8** 22. **a3** **Cbc2!**? 23. **Cg3** **Fd3** 24. **Cb5** **F×c4** 25. **C×d4** **F×d4** 26. **Df3** avec un net avantage noir (Corinthios-Jaudran, Finale Coupe Interligue).

7. ... **a6**.
Pour essayer d'éviter une variante préparée et brouiller les pistes mais ce coup ne servira à rien et gênera le développement noir (Ca6).

8. **a4** **e6** 9. **Cge2** **e×d5** 10. **e×d5** **Te8** 11. 0—0 **Cg4** 12. **Ce4** **f5**.

Même en s'affaiblissant un peu les Noirs veulent stopper toute attaque blanche sur l'aile R.

13. **Cg5** **h6** 14. **Cf3** **Cd7?!**.

Douteux mais sans la possibilité **Ca6** il est difficile de finir le développement.

Il fallait replier le CN en **f6** (C).

15. **h3** **Ce3**.

Plus résistant doit être 15. ... **Cg6** pour garder une pièce contrôlant la case **g4** au lieu de débarrasser les Blancs d'un F pas très actif.

16. **F×e3** **T×e3** 17. **Dd2** **Te8**.

Si 17. ... **De7** 18. **Tae1** et les Blancs s'emparent de la colonne e sans parler de la menace constante **Ce5** à surveiller de près.

Peut-être fallait-il jouer 17. ... **Te7?** 18. **g4!**.

La conséquence des imprécisions noires.

18. ... **Cf8**.

Si 18. ... **f×g4** 19. **h×g4** **Cf8** 20. **f5!** est très gênant pour les Noirs (C).

19. **g×f5** **F×f5**.
Le **Fd3** deviendrait trop dangereux et

les Noirs essaient de se développer.
20. **F×f5** **g×f5** 21. **Cg3** **Df6** 22. **Tf2**.

Menace 23. **Tg2** et 24. **Ch5**.

22. ... **Df7**.

Les Noirs comptaient sur ce coup pour stopper l'attaque : 23. **Tg2** **Cg6** 24. **Ch5** **Ch4!** 25. **C×h4** (ou 25. **T×g7** + **D×g7** 26. **C×g7** **C×f3** +) **D×h5** mais il sera insuffisant.



23. **Ch4!**.
Avec raison les Blancs sacrifient la qualité.

23. ... **Fd4** 24. **Cg×f5** **F×f2+** 25. **D×f2** **Df6** 26. **Rh2** **Tad8**.

Pour parer **Tg7** après 27. **Tg1** +.

27. **Tg1** + **Rh8** 28. **Dg2** **Cd7**.

Il faut laisser la case **h7** libre pour parer **Cg6** +.

29. **Cg6** + **Rh7** 30. **Cfh4** **Te3?**?

Les Noirs ont cru trouver une variante de sauvetage qui n'existe qu'à moitié.

La seule défense possible c'est 30. ...

Tg8 31. **Dc2** **Tg7** 32. **Ce7** + **Rh8** 33. **Chg6** + **T×g6** (33. ... **Rh7?** 34. **Cf8** + **Rh8** 35. **Dh7** +! **T×h7** 36. **Tg8** mat)

34. **C×g6** + **Rg7** (34. ... **Rh7?** 35. **Cf8** + **Rh8** 36. **Dh7** mat) 33. **f5** et les Blancs prennent un avantage matériel (C).

31. **Dc2**.
Menace 32. **Cf8** + suivi du mat en **h7** et pare accessoirement 31. ... **Tb3**.

31. ... **Rg8** 32. **Cf5** **Tde8**.
Si 32. ... **Tee8** 33. **C×h6** + **Rg7** 34. **Cf8** + **R×h6** 35. **Dh7** mat.

33. **C×h6** +.

Ne suffit pas 33. **C×e3** **T×e3** 34. **Ce7** + **Rf7** (34. ... **Rf8?** 35. **Tg8** + **R×e7** 36. **Dh7** +, etc.) 35. **Dh7** + **Re8** 36. **Tg8** + **Cf8** 37. **Cg6?** **D×b2** + et la variante précédente 32. ...

Tee8 aurait pu se transformer en 33. **C×h6** + **Rg7** 34. **Cf8** + **R×f8** et le RN peut se fauliler en **d8**.

33. ... **Rg7** 34. **Ce5** +!

Les Noirs sont proprement désarçonnés.

34. ... abandonne.

Si 34. ... **Rh8** 35. **Cef7** +.

Si 34. ... **Rf8** 35. **Tg8** + **Re7** 36. **Dh7** +.

J. J.

COUPE DE FRANCE TOURNOI 3615 DEFENSE CARO-KANN

EDEL VILLIAUMEY

1. **e4** **c6**.

La défense Caro-Kann poursuit les mêmes buts que la défense Française :

les Noirs permettent **d2d4** sans combat pour effectuer eux-mêmes la poussée

symétrique **d7d5** et chercher des contre-chances avec par rapport à cette der-

nière un avantage : le **Fc8** reste libre et un inconvénient : les Blancs peuvent plus facilement prendre l'avantage au

centre.

Elle est considérée comme très solide mais a la réputation plus ou moins justifiée de ne mener au mieux qu'à la nul-

lité.

2. **d4** **d5** 3. **Cc3**.

Le plus énergique pour les Blancs est l'attaque Panov : **3×e×d5** **c×d5** 4. **c4** et les Noirs doivent faire très attention.

3. ... **d×e4**.
Suite logique de 2. ... **d5** : il s'agit de

Pour compléter votre connaissance de l'ENVIRONNEMENT ECHIQUEEN en France :

ECHECS FRANÇAIS

(la revue de formation et d'information de l'amateur d'échecs)

Classements, Calendriers nationaux, Cours Pratique de Perfectionnement, Informations, Historiques, Vies des cercles, des associations... 23 Rubriques à votre service.

ABONNEMENTS 1979 : 28 F. SEULEMENT, à envoyer à Service Abonnements, 18, rue Max-Jacob, 91100 Saint-Germain-lès-Corbeil.

détruire le centre blanc après l'avoir attaqué.

C'est le coup conseillé par la théorie mais on peut aussi adopter un système plus moderne et plus retenu : 3. ... g6, 4. ... h5, 5. ... Ch6 (C.D.E., janvier 1978, article Professeur Toecu).

4. C x e4 Cd7.

Les Noirs ont deux autres coups à leur disposition : Ff5, Cf6. Celui-là évite le doublement des pions noirs sur la colonne f mais enferme le Fc8, que les Blancs libèrent à nouveau s'ils échangent les C ou laissent enfermé en perçant un temps après 5. Cf3 Cg6 6. Cg3 e6, etc.

5. De2 ! ?.

A ce stade de la partie un piège peut être payant car on pense surtout à se développer et on n'est pas toujours sur ses gardes. Celui-là connu depuis 1935 (Alekhine-consultants) a encore fait une victime récente (C.D.E. mars 1977) ; mais s'il ne réussit pas la DB bloque le FR blanc et c'est un handicap sérieux pour finir le développement.

5. ... Cdf6 ! ?.

Des 5 coups qui permettent aux Noirs de prendre en d6 pour éviter le mat 6. Cd6 (a6, e5, Cb6, Cdf6, Dc7) 5. ... e6 est certainement le plus solide. J'ai choisi celui-là pour éviter le doublement des pions noirs, attaquer le Pd4 et libérer le Fc8.

6. ... Cf3.

Il vaut peut-être mieux jouer 6. ... Cc3 (passif) ou 6. ... Cx f6 + C x f6 7. Fe3 (forcé au coup suivant) pour éviter un clouage très désagréable en gardant, sur Fg4, la possibilité f3 tant que les Noirs n'ont pas joué e6.

6. ... Fg4 7. C x f6 +.

Au lieu de cet échange les Blancs auraient pu tenter un sacrifice de pion pour essayer de prendre l'initiative : 7. Fd2 F x f3 8. D x f3 D x d4 9. C x f6 + C x f6 10. 0—0—0.

7. ... C x f6 8. Fe3 e6 9. h3 Fh5 !.

En règle générale on joue plutôt F x f3 pour éliminer le CB qui peut s'installer en e5 mais il m'a semblé préférable de garder le clouage et d'éviter un dégagement blanc possible après 10. D x f3 Fe7 11. Fc4 0—0.

10. 0—0—0 ? !.

Sans doute prématuré : les Blancs roquent du côté où ne sont pas leurs pièces ce qui permet aux Noirs d'attaquer les premiers.

A envisager doit être 10. g3 (ou 10. g4) suivi de Fg2 et 0—0.

10. ... Da5 11. Rb1 Cd5.

Visant la fourchette en c3.

12. Fd2 Db6 13. g4 Fa3.

Pas tant pour la menace de mat que pour supprimer un contrôle de c3.

14. b3 Fg6 15. Dc4.

Supprime toute possibilité de fourchette mais 15. Fg2 développant enfin le F était possible.

15. ... Cb4.

Avec une victoire dans l'autre partie les Noirs se contenteraient volontiers de la nullité d'où ce coup provoquant des échanges.

16. F x b4.

16. Fd3 F x d3 17. c x d3 0—0—0 n'était pas meilleur pour les Blancs.

16. ... D x b4 17. D x b4.

Forcé. Si 17. De2 pour éviter l'échange 17. ... Dc3 conduit au mat.

17. ... F x b4 18. Ce5 ! 0—0—0 19. C x g6 ?.

En supprimant un danger lointain (la paire de F des Noirs) les Blancs créent un danger immédiat (l'ouverture de la colonne h). Il fallait jouer Fg2 ou Fe2, pour mettre les T blanches en communication.

19. ... h x g6 20. Rb2.

Sinon 20. ... Fc3 gagne le Pd4.

20. ... Fc5 !.

Profitant de ce que la TB n'est pas défendue.

21. c3 e5 22. Fc4.

Trop tard.

22. ... e x d4 23. F x f7 g5 24. f3 d3 !.

Après ce coup la position est typique des analyses approfondies que permet le J.P.C. Devant l'échiquier j'aurais joué probablement 24. ... d x c3 + 25. R x c3 T x d1 26. T x d1 T x h3 gagnant un pion.

A la réflexion il m'a semblé que les Blancs pouvaient obtenir du contre-jeu et en analysant plus profondément la position je me suis rendu compte que le Pd4 pouvait arriver en d2 et être défendu par le F.



25. Fg6 d2 26. Th2 Fe3 27. Te2 Ff4 28. Te7.

Mon adversaire a critiqué ce coup et proposé 28. Fh5 pour fermer la colonne h. Il ne semble pas non plus suffisant après 28. ... g6 29. F x g6 T x h3.

23. ... T x h3 29. Fe4 Tdh8 30. T x g7 Th1 31. abandonne.

Les Noirs gagnent dans toutes les variantes. Par exemple :

— 31. T x h1 T x h1 32. Ff5 + Rb8 33. Tg8 + Rc7 34. Tg7 + Rb6 et le pion passe.

— 31. Fc2 Te1 ! et il suit Thh1. Les Blancs peuvent donner quelques échecs mais le RN trouvera un abri en b6.

VILLIAUMEY

COUPE JERONNE

(Eliminatoires)

CARO-KANN

LIEBY

JURIC

1. e4 c6 2. d4 d5 3. Ce3 d x e4 4. C x e4 Cf6 5. C x f6 + g x f6 6. Fc4 Ff5 7. Ce2 e6 8. Cf4 Fe4 9. b3 b5 10. Fe2 a6 11. Ch5 c5 12. Fe3 c x d4 13. F x d4 e5 14. Fc3 Cd7 15. Ff3 F x f3 16. D x f3 Tc8 17. Td1 Db6 18. 0—0 Tc6 19. Td3 Te6 20. Tfd1 e4 21. C x f6 + C x f6 22. F x f6 ! e x d3 23. D x d3 Td6 24. De2 + Te6 25. Dd3 Td6 26. De4 + Rd7 27. Dg4 + Rc7 28. F x h8 T x d1 + 29. D x d1 f6 30. Dh5 De6 31. D x h7 + Rb6 32. g3, 1-0.

ITALIENNE

PUJOL

CARON

1. e4 e5 2. Cf3 Cc6 3. Fc4 Fc5 4. d3 d6 5. Cg5 Ch6 6. 0—0 Ca5 7. a3 C x c4 8. d x c4 Fg4 9. Dd2 f6 10. h3 f x g5 11. h x g4 C x g4 12. D x g5 D x g5 13. F x g5 0—0 14. Fh4 a5 15. c3 h6 16. b4 a x b4 17. c x b4

F x b4 18. Ta2 Fc5 19. Rh1 g5 20. Fg3 h5 21. f3 Tf7 22. Cd2 Taf8 23. a4 h4 24. Fe1 Ce3 25. Tf2 g4 26. Cb3 g x f3 27. C x c5 d x c5 28. a5 f x g2 + 29. T x g2 C x g2 30. T x g2 + Tg7 31. Td2 Tf4, 0-1.

GAMBIT DU ROI

FOUILLET

CARON

1. e4 e5 2. f4 e x f4 3. Cf3 g5 4. h4 g4 5. Ce5 Cf6 6. d4 d6 7. Cd3 C x e4 8. F x f4 De7 9. De2 Fg7 10. c3 Ff5 11. Cd2 Cc6 12. C x e4 F x e4 13. 0—0—0 0—0—0 14. D x g4 + f5 15. Dh3 Df7 16. Cf2 Rb8 17. C x e4 f x e4 18. De3 D x a2 19. D x e4 a6 20. g3 Tde8 21. Dc2 Ca5 22. Rd2 Dd5 23. Da4 D x h1 24. D x a5 Dh2 + 25. Rc1 h5 26. Da4 Te4 27. Db3 Ra7 28. Df7 T x f4 29. g x f4 Fh6 30. D x c7 F x f4 + 31. Rb1 D x h4 32. Fg2 Tb8 33. Fd5 Dd8 34. Df7 Da5 35. Th1 Fd2 36. Rc2 Fg5 37. T x h5 Dd8 38. Th7 Dc8 39. Dg6 Ff4 40. Tf7 Fe3 41. D x d6 F x d4 42. F x b7 T x b7 43. D x d4 + Ra8 44. Df2, 1-0.

ANGLAISE

ISKIN

DE HOLTROP

1. c4 b6 2. Cc3 e5 3. Cf3 Cc6 4. g3 f5 5. d3 Fb7 6. Fg2 Cd4 7. e3 C x f3 + 8. F x f3 c6 9. 0—0 Cf6 10. a3 Fe7 11. b4 Dc7 12. Fb2 Td8 13. Tc1 0—0 14. Db3 Rh8 15. Tfd1 c5 16. Cb5 Db8 17. F x b7 D x b7 18. F x e5 Cg4 19. Fb2 a6 20. Cc3 Df3 21. Dc2 Tf6 22. De2 C x h2 23. D x f3 C x f3 + 24. Rg2 Cg5 25. Cd5 Tf7 26. C x e7 T x e7 27. d4 c x b4 28. a x b4 a5 29. c5 b x c5 30. b x a5 c x d4 31. F x d4 Rg8 32. a6 Cf7 33. Tb1 Ce5 34. F x e5 T x e5 35. a7 Tee8 36. Tb7 d6 37. Tdb1, 1-0.

A votre service...

DIFEC

Le spécialiste français

10, rue de Vesoul, 25000 BESANÇON

Tél. (81) 80-54-61

JEUX -- PENDULES

TOUT LE MATERIEL

NOMBREUX TITRES DE LIVRES



- Catalogue contre 5 timbres-poste.
- Plus de 120 pages, plus de 300 photos, illustrations.
- Tarifs spéciaux par quantités.



COURS DE PERFECTIONNEMENT POUR DÉBUTANTS

COURS N° 33

CAUSERIE AU COIN DE L'ÉCHIQUIER

L'ART DE CONCLURE
(Concours échelle permanent)

« La poudrière »



Trait aux Blancs

Comment prendre une option sur le roque « plein air » des Noirs ?

1. g4 !

Bien meilleur que 1. Dh6 Fg6 2. h4 Te8 ! et le Roi noir sauve les meubles.

1. ... Fg6.

Pratiquement forcé : le Fou ne peut, en effet, abandonner la défense du pion h7 comme le montrent les variantes suivantes :

1. ... Fxg4 2. Dh6 Fe7 3. Cx f6 + Fx f6 4. Fe4 et les Blancs gagnent.

2. h4 !

A l'assaut !

2. ... h5 3. g x h5 Fh7.

Question n° 157. A vous de jouer. Si 3. ... Fxh5 ?, comment les Blancs gagnent-ils le pauvre Fou noir ? (2 points.) *Dh1*

4. Dh6.

Menace tout simplement de mat par 5. Cx f6 + et 6. D x h7 mat.

4. ... Fe7 5. Fe4 !

La gifle ! En ouvrant la colonne « g », les Blancs menacent de mat ; par exemple si 5. ... Fx e4 6. d x e4 suivi de Rh2 et Tg1 +.

5. ... f5.

Coupe la route au Fou, mais...

6. Rh2 ! Rh8 7. Tg1 Tg8 8. F x f5 abandonne.

« Un drôle de courant d'air »



Trait aux Noirs

1 D x e2.

Un peu meilleur était 1. ... Cd7.

Par contre si 1. ... Tf8 2. Fg5 gagne.

Si 1. ... Tg8 2. Fg5 gagne également à cause de si 2. ... D x g5 3. Td8 mat.

Après 1. ... D x e2, les Blancs ont une suite forcée de coups, qui mène à la victoire !

2. D x h8 + ? *Dd8+!*

Le repas est servi.

2. ... Rd7.

Ça va très mal pour le sire noir.

Si 2. ... Re7 3. Fg5 + f6 4. D x f6 + Re8 5. Td8 mat.

Question n° 158. A vous de jouer. Après 2. ... Rd7, comment obtenir le mat ? (3 points.) *Dd8!!*

« Un Roi à la dérive !... »



Trait aux Blancs

Il y a de l'orage sur la case h2.

1. h3 Fh2 + 2. Rf1.

Peu importe la case... si 2. Rh1 les Noirs jouent 2. ... Dd5 3. f3 (si 3. Ff3 D x f3 !!) Fg3 4. Tf1 Cf2 + 5. Rg1 d3 6. Fd1 Dc5 menaçant de... C x h3 + + !.

2. ... C x f2.

Une belle ruade du Cavalier noir !

3. R x f2 Dd6 4. Ff1 Dg3 + 5. Re2 d3 + 6. Rd1.

Question n° 159. A vous de jouer. Comment les Noirs exploitent-ils la position si les Blancs jouent 6. ... D x d3 ? (4 points.) *Td4*

6. ... Ff3 +.

Encore un sacrifice ! Si 7. g x f3 D x f3 + 8. Rd2 Ff4 + gagne.

7. Rd2 Df4 + 8. R x d3.

Question n° 160. A vous de jouer. Les Noirs gagnent par un joli feu d'artifice ! Comment ? (3 points.) *Td4*

UNE ETUDE DU GAMBIT PIERRE MORRA

Petite brochure (3^e édition) en offset, avec diagrammes. Un outil de travail original sur cette ouverture :

1. e4 c5 2. Cf3 Cc6 3. d4 c x d4 4. c3 ? !.

12 F. (franco) à Jacques NEGRO.

PRIME DU CONCOURS DE L'ART DE CONCLURE

Rappel du règlement :

— Le concours est permanent et ouvert à tous les lecteurs du C.D.E.

— A chaque série, les concurrents en tête du classement échelle reçoivent une prime « échecs » et repartent à zéro.

— Deux classements par an.

CLASSEMENT GENERAL :

Dernier classement dans le C.D.E. n° 260 du 15 février 1979.

Nouveau classement après le cours n° 30 du 15 avril 1979 (C.D.E. n° 262).

Classement « A » (classement permanent actuel) (classement B : voir C.D.E. n° 260).

Au sommet du classement échelle « A » :

SOLUTIONS DU C.D.E. N° 264

Question n° 152. Par 4. ... F x e2 + 5. D ou F x e2 Dh1 mat et si 5. R x e2 Te8 + est concluant. (3 points.)

Question n° 153. 38. a5 ! abandonne. Si 38. ... b x a5 39. b6 ! c x b6 40. d6 ! gagne. (2 points.)

Question n° 154. 27. Fc6 !! force l'abandon. (3 points.)

Question n° 155. 7. Te4 + Df4 8. Te x f4 + et Tf1—f3 !. (4 points.)

Question n° 156. Nulle par 2. ... Cg8 ! et si 3. Dg5 + f6 4. e x f6 + C x f6 ! 5. Fg7 Rf7 6. F x h8 T x h8 7. Tce1 Ce4 ! conduit à la nulle. (5 pts.)

LES CAHIERS D'ECHECS

Pour noter vos parties A.J.E.C.

Il permet de noter 50 parties ! Tous les détails sur votre partie : deux diagrammes de rappel de position, deux colonnes pour les références ; un tableau pour la classification des parties, etc.

Couverture deux couleurs, format 21 x 29. Prix : 18 F. ; étranger : 22 F., à Jacques NEGRO (adresse C.D.E., page 1), C.C.P. n° 257 351 U Marseille, ou par chèque bancaire.

MM. P. Alloin **, R. Boudou **, G. Bunlon *, P. Csillag ***, R. Debrou ****, B. Delahaye, Revuz ***, R. Doudon ****, M. Florea * (Roumanie), M. François **, A. Jailin **, G. Kazmierzak **, D. Lieby *, N'Guyen Van Nuoi *, F. Parent *, O. Schnoebelen *, J.-L. Seghesio **, A. Venturini **, recevront un cahier des échecs pour le jeu par correspondance (18 F.) et repartent à zéro.

Suivent MM. :
Bibloque (169 points) ; Szanto (158) ; Leborgne (154) ; Gerphagnon ** (152) ; Dr Milin *** (136) ; Rاندolfi (134) ; Durieux (133) ; Bruyère (126) ; Villard * (120) ; G. Monnier (108) ; Ghestem (105) ; Pillas (104) ;

Ritzk * (103) ; Poli * (99) ; Verdier (97) ; Dimier (96) ; **D. Monnier** ** (94) ; Passieu (90) ; Nicolas (89) ; **Poupinel** **** (89) ; Riczker (89) ; **Guimas** ** (86) ; Montroig (84) ; Poiraudau (84) ; Rutschlé (78) ; Camps (77) ; **Goerlinger** * (73) ; Le Nineze (71) ; **Blanchard** * (69) ; Ribeiro (69) ; Adler (67) ; **Jacquart** * (67) ; Lemaire (67) ; Chastanet (66) ; Renard (62) ; Delaporte (58) ; Holuigue (58) ; Delin (57) ; Carlier (56) ; Gabourg (54) ; **Hadida** * (53) ; **Villiaume** ** (51) ; Coyon (49) ; San-

fini ** (49) ; Baumel (47) ; Thomas (44) ; Chevalier (41) ; Jeanningros (41) ; Rateau (41) ; Palies (37) ; Sojka (37) ; Gauthier (34) ; Bonnet (32) ; Gessner (32) ; Massi (32) ; Goyon (30) ; Martine (30) ; **Monzie** * (27) ; Verger (27) ; Lenglet (26) ; M. Lepage (22) ; Jouffe (19) ; Pinard (19) ; Soulie (19) ; **Chabeaud** ** (16) ; Chautettant (16) ; P. Lesage (16) ; Mounier (16) ; J.-C. Roux (16) ; Zordan (16) ; Pecori (16) ; Petitjean (14) ; Jensen (11) ; Veysman (10) ; **Kuchly** * (0).

COMMENTE POUR LE DEBUTANT PAR J. JAUDRAN

Dans certains débuts les Blancs jouent comme les Noirs avec un temps d'avance et retardent la classique poussée de pion centrale libérant leur jeu pour l'effectuer quand toutes leurs pièces sont en action ou au moment qu'ils estiment favorable.

Cette façon de jouer demande une certaine expérience et une grande vigilance car les Noirs peuvent libérer leur jeu les premiers et contrer efficacement ensuite la stratégie des Blancs en empêchant cette poussée.

9^e OLYMPIADE, ELIMINATOIRES DEBUT RETI

MAC LELLAN **JAUDRAN**
(U.S.A.) (F)

1. Cf3 Cf6 2. g3 g6 3. Fg2 Fg7 4. 0—0 0—0 5. d3.

5. d4 ramène à l'Est-Indienne. Les Blancs adoptent ici le développement des Noirs dans ce début.

5. ... c5 6. e4 Cc6 7. Cbd2 d6 8. c3.

Si 8. Cc4 les Noirs se libèrent immédiatement par 8. ... b5 mais 8. a4 doit être plus actif.

8. ... Tb8.

Prépare b7b5 et soustrait la TN de l'action du Fg2. (Si 8. ... b5 9. e5.)

9. a4 a6 10. Te1 Cg4.

Pare 11. d4 ou 11. e5 attaquant la base de la chaîne de P noire suivi de 12. d4.

11. h3 ? !.

Il faut toujours se méfier des coups automatiques ou habituels et celui-là compromet déjà la partie.

Une partie Kérés-Averbach (Cht U.R. S.S. 1955) avait continué par 11. Cb3

e5 (empêchant d4) 12. h3 Cf6 13. a5 (empêchant b5) Fe6 14. Cfd2. Les deux poussées sont empêchées et les Noirs ont un jeu satisfaisant.

11. ... Cge5.

Et maintenant si 12. C×e5 d×e5 le Pd3 sur une colonne ouverte sert de cible aux TN et si 12. d4 Cd3 13. Te3 C×c1 les Noirs gagnent un P.

Il faut donc défendre le Pd3 et perdre un temps.

12. De2 b5 !.

Ce qui permet aux Noirs de se libérer les premiers.

13. a×b5 a×b5 14. C×e5 F×e5 !.

Si 14. ... C×e5 15. d4 et tout rentre dans l'ordre pour les Blancs.

Si 14. ... d×e5 15. Cb3 Dd6 16. Fe3 c4 17. d×c4 (ou 17. Fc5 ou 17. Cc5) et le Pc noir qui n'a plus le soutien du Pb devient très faible.

15. f4 Fg7 16. e5.

Retarde l'attaque de la chaîne de P blanche qui va se faire par b4 et restreint le FR noir.

LIBRAIRIE RUDIN

J.-P. RUDIN, membre de la F.F.E.
12, avenue Félix-Faure
06000 NICE
C. C. P. Marseille 1599-66
Téléphone (93) 85-43-40

LIVRES -- ECHIQUIERS -- PIECES
MATERIEL

Catalogue sur demande

Les Blancs peuvent espérer soit affaiblir le Pc noir (e5×d6) soit jouer d3d4.

16. ... Db6 17. Cf3 b4.

Les Blancs ont un choix difficile :

Si 18. e×d6 b×c3 19. d×e7 Te8.

Si 18. c×b4 D×b4.

Ils vont choisir de laisser la position fermée ce qui peut compliquer l'exploitation d'une faiblesse positionnelle par l'adversaire en lâchant aux Noirs le contrôle de la case d4.



18. c4 Td8.

La menace 18. ... d×e5 isolant le PB e5 peut être gardée et même renforcée en doublant les T sur la colonne d et en jouant Ff5 et en plus les Noirs n'ont aucun intérêt à faciliter le développement du Fc1 qui, pour l'instant, ne peut sortir ni en d2 (19. Fd2 d×e5 20. f×e5 Ff5) ni en e3 (19. Fe3 d×e5 20. C×e5 C×e5 21. f×e5 F×e5).

19. e×d6 T×d6.

Et si les Blancs échangent ils ouvrent la colonne d avec un P faible arriéré.

Le Pc5 n'est plus faible car il est toujours possible d'empêcher son attaque en installant une pièce mineure en d4.

20. Fe3 Fe6.

20. ... Ff5 m'a semblé moins fort après 21. Df2 Cd4 (ou 21. ... Fd4 22. F×d4 C×d4 23. Ce5 menaçant g4) 22. Ce5 à cause de la menace g4 gagnant un temps par l'attaque du FN.

21. Cg5.

Si 21. Df2 Cd4 22. Ce5 Tbd8, etc.

21. ... Tbd8 22. Tad1.

La suite 22. C×e6 T×e6 (menaçant T×e3) 23. Dd2 (ou 23. Df2 Cd4) Cd4 24. F×d4 F×d4+ 25. Rh1 T×e1+ 26. T×e1 Df6 n'est pas meilleure.

22. ... h6 23. Ce4.

Si 23. Cf3 ? Ff5.

23. ... Cd4.

J'ai choisi de garder le F à cause d'une probable action sur l'aile D par la colonne a (et la diagonale a1h8) et de

la faiblesse des cases noires de l'aile R (qui finalement sera décisive).

24. F×d4 F×d4+ 25. Rh1 T6d7 26. g4.

Sinon les Noirs auraient anéanti les dernières chances tactiques des Blancs sur l'aile R par 26. ... f5 27. Cf2 (ou 27. Cf6+ F×f6 28. D×e6+ D×e6 29. T×e6 T×d3) 27. ... Ff7 suivi de F×f2 ou Df6.

26. ... Ta7 27. Cg3.

Menace 28. f5 ce qui interdit l'expédition Ta2 et petit à petit va forcer les Noirs à changer de plan.

27. ... Dc7 28. Tf1.

Si 28. f5 D×g3 29. f×e6 f6 (menace Fe5 et Dh2 mat) ce qui force 30. Df3 D×f3 31. F×f3 F×b2. Maintenant les Blancs peuvent intercaler Tf3 après 29. f5 D×g3 30. Tf3.

28. ... Fc8.

Les Noirs libèrent la 6^e rangée pour transférer rapidement leurs pièces lourdes sur l'aile R.

29. Ce4.

Toujours pour jouer f4f5 mais...



29 ... f5 !.

... ce sont les Noirs qui jouent ce coup les premiers.

30. g×f5 g×f5 31. Cg3 Ta6.

Tout est simple : il va suivre Tg6, Rh7, Tdg8, e6 (protégeant f5), Dg7 et si besoin le Fc8 peut rentrer en jeu en b7 après un sacrifice de qualité sur g2.

32. Dh5 Tf8 33. Td2 Rh7 34. Te2.

Si 34. Ce2 Fe3 35. T2d1 Tg6 36. Df3 Tfg8 37. D×e3 T×g2 suivi de Fb7.

34. ... Tg6 35. Dh4 ?.

Une erreur qui abrège la partie de quelques coups.

Si 35. Tf3 Tfg8. Si 35. Tfe1 e6 36. Cf1 Tfg8 ou D×f4.

35. ... Ff6 36. abandonne.

N'oubliez pas de faire parvenir vos résultats à la direction des tournois dès qu'ils sont acquis.

NOS TOURNOIS

TOURNOIS A CINQ

Résultats

- 2130 1. R. Forget, 7 ; 2. Dr Perrenet, 6 ; 3. A. Rouxel, 4,5 ; 4. A. Charpentier, 2,5 ; 5. J. Serre, 0.
- 2131 1. B. Le Meur, 6,5 ; 2. C. Riquebourg, 5 ; 3. H. Ramos, 4,5 ; 4. C. Husser, 4 ; 5. J. Revenu, 0.
- 4531 1. Rosset, 7 ; 2. Oudinot, 6 ; 3. Brant, 5 ; 4. Brunet, 2 ; 5. Diemer, 0.
- 4539 1. Rey-Jouvin, 6,5 ; 2. Yvon, 5,5 ; 3. Jeanmougin, 5 ; 4. Lacoste, 3 ; 5. André, 0.
- 4551 1. Corrias, 8 ; 2.-3. Mme Gentilini et Rousseau, 5 ; 4.-5. Bignon et Zoltobroda, 0.
- 4557 1. Sabah, 7 ; 2. Corrias, 5,5 ; 3.-4. Rey-Jouvin et Carlier, 3 ; 5. Droz, 1,5.
- 4568 1. Duval, 8 ; 2. Guinet, 6 ; 3. Wolff, 4 ; 4. Gueffier, 2 ; 5. Renaud, 0 (abandon pour raisons de santé).

Nouveaux Tournois

- 2159 G. Sabah, M. Calschi, Le Ninèze, Le Naelou et D. Savoy.
- 4615 Harlay, Auffret, Talaron, Rober et Kunz.
- 4616 Cousin, Barrière, Santarelli, Pernet et Lacoste.
- 4617 Loga, Malia, Bonelli, G. Pulcina et Rambaud.
- 4618 M. Pulcina, Euzenat, Pernet, Squarcini et Teixeira.
- 4619 Boixader, Col, Ruiz, Moëlle et Baron.

COUPE JERONNE

S'ajoutent à la liste des qualifiés pour la finale :

- Poule E : Lajzerowicz.
Poule F : Kuchly.

COUPE DE FRANCE

Résultats

- 4001 Bar.-Surch.-J.-M. Karm . . . 2 -0
4002 A. Jailin-Ph. Blomme . . . 1 -1
4013 D. Basquin-Imelik . . . 2 -0
4027 Giappesi-Bourgoin . . . 2 -0
4032 J. Allard-G. Moos . . . 1 -1
4049 Langlois-Geider **annulé**

- 4932 S. Chilovsky-C. Culis . . . 1½-½
3618 J. Duchêne-J.-P. Thomas 1½-½
3637 C. Richard-G. Levaux . . . 1½-½
3640 M. Boyer-G. Guilhem . . . 2 -0
3643 H. Schafier-L. Burnier . . . 2 -0
2421 J.-P. Roux-Hnatiuk . . . 1 -1
2435 Romero-P. Michelin . . . 2 -0
2457 A. Brice-D. Aubron . . . 2 -0
2460 D. Aubron-M. Mondy . . . 1 -1
1241 Manceron-J.-L. Girardon 1 -1
1257 M. Mallet-R. Boutonnet . . . 2 -0
78/ 8 A6 G. Gamant-P. Bertin 1 -1
78/16 A3 G. Goujon-A. Robert 1½-½
78/16 B4 Guillaumie-Esposito . . . 1½-½
78/16 B13 Lieby-Putigny . . . 1 -1
78/16 B16 Blondel-Guilhem . . . 2 -0

Nouveaux Tournois

- 4056 O. Pernet-J.-L. Caillet.
4057 S. Meunier-T. Appavou.
4058 Ph. Blomme-A. Jailin.
4059 Ph. Blomme-G. Leconte.
4060 F. Geider-J.-L. Sintes.
79/16 C 1 Carniol-Baumel.
2 Deiller-Manceron.
3 Jacquart-Semanne.
4 Labour-Courtin.
5 Lance-Aubron.
6 Husser-Sigwalt.
7 Dienne-Ricard.
8 Debrou-Caumes.
9 Baron-Bollenger.
10 Beraud-Omnès.
11 Milgram-J. Lajzerowicz.
12 Martenot-Viret.
13 Péchenart-Prévost.
14 Chomel-Schaub.
15 Maffre-Griggio.
16 Moulin-Big.Petit-Jean.

Le tirage au sort du tournoi 79/16 C a été effectué le 12-5-1979 lors de la réunion du Comité Directeur de l'A.J. E.C. à Issy-les-Moulineaux.

MATCHES DEFIS

Résultats

- 77/116 Dr Agnard-A. Hall . . . 0-1
117 Hall-Agnard . . . 1-0
160 J. Constantin-Werquin . . . ½-½
161 Werquin-Constantin . . . 0-1
78/ 1 M. Baudu-L. Cardinal . . . 0-1
2 Cardinal-Baudu . . . 1-0
79/ 6 L. Cardinal-Caubel . . . 1-0
7 Caubel-Cardinal . . . ½-½
8 L. Cardinal-M. Baudu . . . 1-0
10 L. Cardinal-M. Baudu . . . 1-0

- 78/ 11 Jaouen-De Holtorp . . . 0-1
12 De Holtorp-Jaouen . . . 1-0
66 J.-R. Legris-G. Oudinot 0-1
76 D. Bienassis-M. Lepage 0-1
77 G. Oudinot-J.-R. Legris 0-1
93 M. Mahé-P. Soulas . . . 0-1
100 C. Baszanger-M. Scellier 0-1
101 Scellier-Baszanger . . . 1-0
114 J.-P. Petit-F. Champion 1-0
115 Champion-Petit . . . 0-1
169 S. Droz-E. Rey-Jouvin . . . 1-0
124 G. Galant-M. Delplanque 0-1
127 G. De Geyer-G. Bunlon 1-0
131 J. Soria-G. Harmon . . . 0-1
132 Harmon-Soria . . . 1-0
133 C. Baszanger-G. Goujon 0-1
134 Goujon-Baszanger . . . 1-0
138 J. Fouillet-J.-P. Catalan 1-0
143 Crozes-Gentilini . . . 1-0
144 Gentilini-Crozes . . . 1-1
151 G. Renaudin-J. Rey . . . 0-1
153 R. Carlier-E. Rey-Jouvin 1-0
154 Rey-Jouvin-Carlier . . . 0-1
155 R. Carlier-S. Droz . . . 1-0
159 F. Brant-H. Robert . . . 0-1
161 A. Gérard-J. Schoener . . . ½-½
162 Schoener-Gérard . . . 1-0
163 J. Polit-P. Franschetti . . . 0-1
164 Franschetti-Polit . . . 1-0
179 Pumarat-G. Oudinot . . . 1-0
183 J.-P. Cadiou-Ferrebeuf . . . 1-0
190 C. Deneuille-Martenot . . . ½-½
195 J. Caumes-C. Pouplard . . . 1-0
203 P. Prévost-C. Dufetelle . . . 0-1
207 J.-P. Cadiou-F. Touillet 1-0

Nouveaux Tournois

- 58- 59 Schnoebelen-Parent.
60- 61 Parent-Brant.
62- 63 Lefèvre-Briaux.
64- 65 Carayon-Piccin.
66- 67 Calabro-Dard.
68- 69 Mlle Crozes-Baszanger.
70- 71 Baszanger-Mlle Crozes.
72- 73 Callewaert-Deligny.
74- 75 Droz-Corrias.
76- 77 De Geyer-Bunlon.
78- 79 Lucas-Mahé.
80- 81 Brant-Oudinot.
82- 83 Wolff-Dross.
84- 85 Catalan-Fouillet.
86- 87 Lecouffé-Auchart.
88- 89 Brant-Durel.
90- 91 Durel-Brant.
92 Prévost-Dufetelle.
93 Legrée-Albertelli.
94- 95 Poustis-Sangoï.
96- 97 Cadiou-Fouillet.
98 Albertelli-Legrée.
99-100 Tcharnetsky-Brant.
101-102 Deneuille-Martenot.

- 103-104 Mme Morel d'Arleux-Scheller.
105-106 Viard-Dulhauste.
107-108 Brant-Robert.
109-110 Mlle Crozes-Mme Gentilini.
111-112 Poustis-Labbé.
113 Poustis-Jaudran.
114-115 Albertelli-Guémas.
116-117 Mlle Crozes-Oulmann.

DEFIS THEMATIQUES

Voici la liste des thèmes qui ont été proposés jusqu'ici :

- DT 1 : 1. d4 Cf6 2. c4 g6 3. Cc3 Fg7 4. e4 0—0 5. e5 Ce8, trait aux Noirs.
DT 2 : 1. c4 e5 2. Cc3 Cf6 3. f4, trait aux Noirs.
DT 3 : 1. e4 c5 2. Cf3 Cc6 3. d4 c×d4 4. C×d4 d6 5. Fb5 Fd7 6. Dd3, trait aux Noirs.
DT 4 : 1. e4 Cf6 2. e5 Cd5 3. d4 d6 4. Cf3 g6 5. Cg5 f6 6. c4 Cb6 7. e6 f×g5 8. d5 Fg7 9. a4 0—0, trait aux Blancs.
DT 5 : 1. e4 e5 2. Cf3 Cc6 3. Fb5 f5 4. d3 f×e4 5. d×e4 Cf6 6. 0—0 d6 7. Dd3, trait aux Noirs.
DT 6 : 1. d4 g6 2. e4 Fg7 3. c4 d6 4. Cc3, trait aux Noirs, mais **réponse autre que 4. ... Cf6.**
DT 7 : 1. e4 e6 2. d4 d5 3. Cc3 Fb4 4. e5 Dd7, trait aux Blancs.
DT 8 : 1. e4 e6 2. d4 d5 3. Cc3 f5, trait aux Blancs.

POUR VOS LIVRES D'ECHECS,
POUR TOUT VOTRE MATERIEL
ECHIQUEEN,

adressez-vous à la

**LIBRAIRIE
SAINT-GERMAIN**

140, boulevard Saint-Germain
75006 PARIS -- Tél. : 326-99-24

Demandez-nous

Notre catalogue **LIVRES**

Notre catalogue **MATERIEL**

OU MIEUX, VENEZ NOUS VOIR

X DT 9 : 1. d4 e6 2. c4 b6, trait aux Blancs.

X DT 10 : 1. e4 g6 2. d4 Fg7 3. c4 d6 4. Cc3 f5, trait aux Blancs.

X DT 11 : 1. e4 e6 2. d4 b6, trait aux Blancs.

X DT 12 : 1. e4 d6 2. d4 b6, trait aux Blancs.

X DT 13 : 1. Ch3 d5 2. g3 e5 3. f4 Fxh3 4. Fxh3 exf4 5. 0—0 fxg3 6. e4 gxh2+ 7. Rh1, trait aux Noirs.

X DT 14 : 1. e4 e5 2. Cf3 Cc6 3. c3 trait aux Noirs.

X DT 15 : 1. d4 Cf6 2. c4 g6 3. Cc3 Fg7 4. e4 d6 5. Cf3 0—0 6. Fe2 e5 7. 0—0 Cc6 8. d5 Ce7, trait aux Blancs.

X DT 16 : 1. d4 Cf6 2. c4 c5 3. d5 e6 4. Cc3 exd5 5. cxd5 d6 6. e4 g6 7. f4 Fg7 8. e5, trait aux Noirs.

X DT 17 : 1. e4 c5 2. Cf3 d6 3. d4 cxd4 4. Cxd4 Cf6 5. Cc3 g6 6. Fe3 Fg7 7. f3 0—0 8. Dd2 Cc6 9. Fc4 Fd7 10. 0—0 Da5 11. Fb3 Tfc8 12. h4 Ce5 13. h5 Cxh5 14. Fh6 Cd3+, trait aux Blancs.

X DT 18 : 1. g3 e5 2. Fg2 d5 3. e3 Cf6 4. d4 e4 5. h3 Cc6 6. a3 Fe7 7. Cbd2 0—0 8. c4, trait aux Noirs.

X DT 19 : 1. e4 e6 2. d4 d5 3. Cc3 Fb4 4. e5 b6, trait aux Blancs.

X DT 20 : 1. e4 c5 2. Cf3 d6 3. d4 cxd4 4. Cxd4 Cf6 5. Cc3 a6 6. Fg5 e6 7. f4 Fe7 8. Df3 Dc7 9. 0—0—0 Cbd7 10. Fd3, trait aux Noirs.

X DT 21 : 1. e4 e5 2. Cf3 Cc6 3. Fb5 a6 4. Fa4 Cf6 5. 0—0 Fe7 6. Te1 b5 7. Fb3 0—0 8. c3 d5 9. exd5 Cxd5 10. Cxe5 Cxe5 11. Txe5 c6 12. d4 Fd6 13. Te1 Dh4 14. g3 Dh3 15. Df3, trait aux Noirs.

X DT 22 : 1. d4 Cf6 2. c4 g6 3. Cc3 d5 4. cxd5 Cxd5 5. e4 Cxc3 6. bxc3 Fg7 7. Fc4 0—0 8. Ce2 c5 9. 0—0 Cc6 10. Fe3 cxd4 11. cxd4 Fg4 12. f3 Ca5 13. Fd3 Fe6, trait aux Blancs.

X DT 23 : 1. e4 e5 2. Cf3 f5, trait aux Blancs.

X DT 24 : 1. d4 Cf6 2. c4 c5 3. d5 e6 4. Cc3 exd5 5. cxd5 d6 6. e4 g6, trait aux Blancs.

X DT 25 : 1. e4 c5 2. Cf3 d6 3. d4 cxd4 4. Cxd4 Cf6 5. Cc3 a6 6. Fg5 e6 7. f4 Db6 8. Dd2 Dxb2 9. Tb1 Da3 avec l'une des deux continuations suivantes au choix des Blancs :

a) 10. f5 Cc6 11. fxexf6 fxexf6 12. Cxc6 bxc6 13. e5, trait aux Noirs.

b) 10. e5 dxex5 11. fxex5 Cfd7 12. Fc4, trait aux Noirs.

X DT 26 : 1. e4 c5 2. d4 cxd4 3. c3, trait aux Noirs.

X DT 27 : 1. e4 c5 2. Cf3 Cc6 3. d4 cxd4 4. Cxd4 Cf6 5. Cc3 e5, trait aux Blancs.

X DT 28 : 1. b4, trait aux Noirs.

On peut s'inscrire pour un thème déterminé en joignant 3 timbres à 1,20 F. par match de 2 parties, ou proposer un nouveau thème également contre 3x 1,20 F. (et par là même, on s'inscrit pour au moins deux parties).

S'adresser à C. Le Page, 8-133, place Jean-Giraudoux, 94000 CRETEIL.

TOURNOI OPEN COMMEMORATIF DU XX^e ANNIVERSAIRE D'EUROPE ECHECS

Un certain nombre de joueurs par correspondance, qui pour une raison, qui pour une autre, n'ont pas pu participer au tournoi de masse qui a débuté en janvier dernier.

Afin de donner une nouvelle possibilité à ceux qui désirent prendre part à une compétition commémorative, il a été décidé de lancer un dernier tournoi, sous la forme « OPEN », ouvert donc à tous les joueurs quelle que soit leur force. Si le nombre des participants dépasse le chiffre de 12/13, l'épreuve se déroulera selon le système italien, c'est-à-dire que chaque joueur ne rencontrera pas tous les participants du tournoi, mais un nombre limité à 11 ou 12 adversaires.

Par ailleurs, l'épreuve répondra aux normes suivantes, qui sont adaptées du règlement relatif au tournoi de masse.

1^o Le droit de participation est uniformément fixé à 30 F. et les demandes d'inscription, **obligatoirement** accompagnées des chèques ou mandats libellés à l'ordre d'Europe Echecs, seront adressées à :

M. Mario Corinthios, 86 bis, rue de la Liberté, 78200 MANTES-LA-JOLIE.

2^o La date limite d'inscription est fixée au 15 octobre 1979 et le tournoi commencera avant la fin de l'année. Sa durée sera de 18 mois, sauf prolongation décidée par le Directeur de la compétition. Les parties non terminées à la date de clôture seront arbitrées.

3^o Les prix seront les mêmes que pour la compétition de masse, c'est-à-dire une coupe gravée à son nom (valeur 130 F.) pour le vainqueur, une plaquette gravée à son nom (valeur 90 F.) pour le deuxième et un livre d'échecs

(valeur 50 F.) pour le troisième. Des prix supplémentaires (aux quatrième, cinquième, etc.) pourront éventuellement être attribués si le nombre des participants le justifie. Il sera également décerné un prix (valeur 50 F.) à la meilleure partie qui sera choisie parmi les parties proposées par les joueurs et **obligatoirement** accompagnées de commentaires. Enfin, un prix-surprise de consolation sera tiré au sort entre les joueurs non primés.

4^o Les règles de jeu applicables sont celles de l'A.J.E.C. du 15-1-1977. Les litiges éventuels seront réglés par le Directeur du tournoi et, en cas de contestation, ils seront transmis à MM. ALOZY et GIRAUDET, arbitres de la compétition, qui trancheront sans appel.

TOURNOI DE MASSE DU XX^e ANNIVERSAIRE D'EUROPE ECHECS

Résultats au 9-6-1979

Groupe 3, tournoi n° 3 :
1. Vallette-Sazarin 1-1

Groupe 4, tournoi n° 8 :
3. Sangoi-Boulanger 0-1
4. Allouin-Boulanger 0-1
5. Biguet-Petit-Jean-Sangoi 1-0
6. Biguet-Petit-Jean-Verdier 0-1

Groupe 5, tournoi n° 11 :
1. Rousselot-Réant 1-0
2. Grollet-Lagarrue 1-0
3. Jamey-Catalan 1-0
4. Kristof-Wajchenberg 1-0
5. Réant-Lagarrue 1-1

Groupe 5, tournoi n° 14 :
3. Villarem-Rey 1-0
4. Barraud-Surchamp - Labassée 1-0
5. Pascault-Brinquin 1-0

Groupe 5, tournoi n° 15 :
3. Lemme-Mme Thomas (forfait) 1-0
4. Lemme-Minière 0-1
5. Héririer-Minière 0-1

CHAMPIONNAT DE BRETAGNE PAR CORRESPONDANCE 1978-79

	1	2	3	Pts	Cl.
1. Salpeter	1-0	1-1	3	1	
2. Poupinel	1-0	1-1	3	1	
3. Guillaumie	0-0	0-0	0	3	

CHAMPIONNAT DE BRETAGNE PAR CORRESPONDANCE 1979-80

Le championnat de Bretagne 1979-80 débutera en novembre 1979 ; il est ouvert à tous les joueurs résidant sur le

territoire de la ligue de Bretagne, et se déroulera suivant les formules de tournois et règlements de l'A.J.E.C.

Les inscriptions sont ouvertes dès à présent et seront closes le 31 octobre 1979. Droit d'inscription : 8 timbres à 1,20 F.

Inscriptions et renseignements éventuels auprès de M. POUPINEL, 8, rue Lyautey, 29000 QUIMPER.

MODIFICATIONS AU CLASSEMENT

Allesandri L., 537 ; Allain B., 436^o ; Andouche R., 568^o ; Andreis G., 624 ; Antolini C., 542 ; Audibert H., 487^o ; Balducci J.-C., 472^o ; Baron M., 530 ; Battaglia G., 587 ; Baumel L., 503 ; Bernardini M., 557 ; Berriot B., 785 ; Besada J., 688 ; Biguet-Petit-Jean R., 495 ; Bonneville J.-P., 721 ; Brant F., 423 ; Brevie J., 484 ; Briaux A., 460^o ; Bruyère G., 462 ; Bunlon G., 463 ; Calschi M., 607 ; Calvo J., 589^o ; Canevet R., 480^o ; Carbonnell C., 560 ; Cardon J.-L., 552^o ; Carlier R., 451^o ; Caron M., 549 ; Caumes J., 707 ; Chauvat G., 638 ; Clavière C., 495^o ; Conca R., 498^o ; Corrias R., 554 ; Mlle Crozes J., 521 ; Dalams L., 656 ; Declé F., 476 ; De Geyer G., 615 ; Deiller P., 545 ; Delplanque M., 593 ; Donnenfeld P., 537 ; Duval D., 589^o ;

Esposito L., 490^o ; Estrade L., 473 ; Gamant Georges, 542 ; Mme Gentilini R., 480 ; Gillon H., 569 ; Girard J.-P., 662 ; Gomer A., 623 ; Griggio J.-P., 563 ; Grillon J.-M., 488 ; Grouman R., 497^o ; Guemas M., 580^o ; Gues J., 472 ; Guillaumie L., 572^o ; Guinet L., 529 ; Guthleben A., 540 ; Haffner L., 545 ; Harmon G., 603 ; Hauptmann G., 592 ; Hocquard H., 650 ; Husser C., 578 ; Jacquat M., 507^o ; Jaudran J., 824 ; Jouhet P., 652^o ; Justet P., 613 ; Kaminsky M., 540 ; Kuchly S., 578 ; Lacoste A., 415^o ; Lallier M., 477^o ; Lambelet J.-F., 521 ; Lefèvre J.-P., 550^o ; Lagasse A., 547^o ; Le Meur B., 656 ; Lepage R., 667 ; Levaux G., 488^o ; Lezins J.-M., 498^o ; Luquet M., 394 ;

Maffre J.-P., 546^o ; Mahé M., 480 ; Maldonado D., 539 ; Mallet P., 559 ; Manceron B., 607 ; Martenot J., 581 ; Mathieu L., 669 ; Métayer A., 552 ; Milgram C., 607 ; Monnet R., 520 ; Mme Morel d'Arleux A., 517 ; Mourier M., 574^o ; Mouton F., 457^o ; Palies V., 528^o ; Pauchava P., 514 ; Pavilla J., 593 ; Pechenart R., 552 ; Pellet H., 544 ; Pichon J.-M., 549^o ; Plessier F.,

604 ; Poli A., 432 ; Poustis P., 467 ; Rateau D., 637 ; Renaud C., 490° ; Rey-Jouvin E., 483 ; Richard C., 556° ; Ricquebourg C., 628 ; Riczker P., 550 ; Rousseau C., 480 ; Ruch B., 564 ; Salaun R., 685 ; Sallette A., 489° ; Sandras J., 546 ; Sangoi J.-J., 460 ; Santini J., 680 ; Santoni W., 493° ; Sicurani B., 617 ; Souchon J., 407 ; Soussi T., 471° ; Terzi S., 486° ; Mme Thomas J., 472 ; Thomas R., 539 ; Mme Tillou P., 511° ; Touillet F., 513° ; Tran Van Gie, 525° ; Vallette P., 604 ; Ventre A., 537° ; Verspecht T., 579° ; Vieux J., 557 ; Vimal J., 597 ; Viret J.-P., 532° ; Wolff R., 453 ; Yrles M., 532 ; Yvon T., 490° ; Zins J., 616°.

Ces modifications tiennent compte des résultats définitifs ou partiels (°) des tournois suivants :

Tournois à 5 : 1073°, 2131, 2140, 2142°, 3238, 3240, 3252°, 3257°, 3259°, 3261°, 3264°, 4531, 4537°, 4539, 4540°, 4542°, 4543°, 4544°, 4545°, 4547°, 4548°, 4551, 4552°, 4555°, 4556°, 4557, 4559°, 4560°.

JEU INTERNATIONAL

Résultats

WT-H-187 : 1. Ekengren (S), 6 ; ... **3. G. Morisson (F), 3,5.**
 W-I-297 : 1. A. Berndtsson (S), 5,5 ; ... **7. A. Leclerc (F), 0.**
 WT-III-240 : 1. Caverio (E), 5,5 ; ... **5.-6. Luoma (Finl.) et J.-S. Trochet (F), 2.**
 EU-I-836 : 1. A. Bubis (U.R.S.S.), 5 ; ... **7. F.-R. Billicart (F), 0.**
 EU-I-838 : 1.-2. H. Steinberg (RFA) et A. Haddeler (TR), 4,5 ; ... **6. J. Pauly (F), 2.**
 EU-III-623 : 1. W. D. Roos (Pays-Bas), 5,5 ; ... **2.-4. V. Bigum (Danemark), R. Deuter (R.F.A.) et J. Flecher (F), 4.**
 TH-11-9 : 1. O'Grady (U.S.A.), 7 ; ... **3. E. Dury (F), 4.**
 TH-24-21 : 1. Nicander (S), 6,5 ; ... **4. J. Kamphorst (F), 2.**
 TH-29-4 : 1. Fritz (R.D.A.), 5,5 ; **2. G. Morisson (F), 4,5 ; 3. J. Lajzerowicz (F), 4.**
 TH-31-1 : 1. Hovde (N), 7,5 ; ... **2. J. Guiral (F), 5,5.**

4561, 4562°, 4563°, 4568, 4570°, 4574°, 4575°, 4587°, 4589°, 4590°.

Tournois à 3 : Thématique : 305. Livres : 985, 993, 999, 001.

Coupe de France : 4004, 4007, 4010, 4011, 4018, 4019, 4934, 4937 (rectificatif), 3637, 3638, 3645, 2466, 1253. Huitièmes de finale : 64, 78/8A1, 8A5, 16A4, 16A13, 16B4, 79/4A3.

Matches défaits : 1978 : 123, 135, 143.

Défi Thématique : 28.

Europe Echecs : 77-E-7 (rectificatif), 77-E-8, 78-E-15, 78-E-17.

Coupe Jérôme (°).

Tournoi International EU-H-472.

Match LYON-NICE par correspondance (°).

Championnat de Provence : Éliminatoires 1978 : Poules 2, 5, 6. 1979 : Poules 1, 3, 4, 6.

Finale 1979 (°).

Championnat de la Côte d'Azur 1978 (°).

Nouveaux Tournois

WT-H-285 : G.-A. Jérôme ; WT-H-286 : G.-A. Jérôme.
 WT-III-354 : M. Doudon.
 EU-H-GT-89 : C. Husser.
 EU-II-671 : J.-N. Gauthier ; EU-II-674 : L. Claret.

Les tournois internationaux individuels sont permanents. Il est possible de s'inscrire à tout moment. Ils sont promotionnels et qualificatifs pour les championnats d'Europe et du Monde. Renseignements à A. Giraudet.

MATCHES INTERNATIONAUX

France-Belgique

Un match est envisagé sur 50 échiquiers.

Il pourra démarrer le 1-10-1979 s'il y a un nombre d'inscriptions suffisant.

On peut s'inscrire dès maintenant auprès de :

C. Le Page,
 8-133, place Jean-Giraudoux,
 94000 CRETEIL.

A. J. E. C.

NOUVEAUX ABONNES

(Routage du 15-7-1979)

W. Ballard (Miramont-du-Quercy, Tarn-et-Garonne) ; E. Arbelot (Cany-Barville, Seine-Maritime) ; S. Maurin (Chatou, Yvelines) ; F. Fargette (Chambourcy, Yvelines) ; J.-L. Sintès (Granges-les-Beaumont, Drôme) ; S. Jacqueline (Ste-Geneviève-des-Bois, Essonne) ; D. Baron (Mantes-la-Jolie, Yvelines) ; G. Emeriau (Ancenis, Loire-Atlantique) ; J.-J. Bruneau (Velles, Indre) ; R. Texéra (Montigny-le-Bretonneux, Yvelines) ; J.-F. Jugault (Rennes, Ile-et-Vilaine) ; H. Van Reybrouck (Bruges, Belgique) ; Cl. Ligny (Vierzon, Cher) ; Y. Carré (Amiens, Somme) ; R. Martz (Gerstheim, Bas-Rhin) ; P. Eckert (Corbeil-Essonnes, Essonne) ; M. Trelle (Acy-en-Multien, Oise) ; J.-Y. Ollivier (Toulon, Var) ; Ch. Moello (Reims, Marne) ; M. Boixader (Lyon, Rhône) ; A. Gervaise (Saint-Omer, Pas-de-Calais) ; M. Bouhana (Maisons-Alfort, Val-de-Marne) ; J. Selvom (Noisy-le-Sec, Seine-St-Denis) ; P. Isal (Paris, 75016) ; F. Peyronnin (Antony, Hauts-de-Seine) ; H. Hamer (Aleur, Belgique) ; J.-A. Michellod (Chamoson, Suisse) ; J.-P. Petit (Oloron-St-Marie, Pyrénées-Atlantiques) ; Cl. Gibaru (Garches, Hauts-de-Seine) ; M. Sérégégé (Pau, Pyrénées-Atlantiques).

NECROLOGIE

Nous apprenons avec tristesse le décès accidentel de Jean-Marc Berbon à l'âge de 24 ans. Il jouait au cercle de Compiègne et par correspondance.

Nous présentons à sa famille l'expression de notre sympathie attristée.

BIBLIOGRAPHIE

PAUL KERES, ce grand gentleman des échecs, est mort en 1975. Son jeu talentueux, brillant mais profond, lui a valu tous les suffrages des amateurs. DIFFEC publie dans la série « JOUEURS DE CLUB » le premier tome d'une série de 4 volumes, qui couvre la période de 1916 à 1939, avec des parties inconnues ou inédites : PAUL KERES, 50 parties (1916-1939). Franco : 32 F. Nous

ne résistons pas au plaisir de montrer une combinaison de KERES, âgé alors de 16 ans, jouant avec les Noirs une partie par correspondance contre Von FELTZSCH :



25. ... T × g2 ! 26. e5.
 Forcé : si 26. D × g2 D × d3 + 27. Td2 Db1 + 28. Cc1 C × c4 29. Df2 C × d2 ! 30. D × d2 D × e4 gagne.

26. ... Tb1 + ! 27. Tc1 C × c4 ! !.
 Met une troisième pièce en prise !

28. T × b1.
 Ou 28. Fh7 + R × h7 29. De4 + g6

30. D × b1 T × e2 ! 31. R × e2 De3 + 32. Rf1 Cd2 + et gagne.

28. ... Ce3 + 29. D × e3.
 Si 29. Rd2 Dc3 mat, et si 29. Re1

Da5 + 30. Tb4 D × b4 + 31. Cc3 D × c3 mat.

29. ... d × e3 30. Fc4 Da4 + 31. abandonne.

Les Blancs perdent au moins une pièce après 31. Fb3 De4 ! 32. Tb2 T × e2 ou 32. Fc2 Dd5 +.

Cette partie obtint le prix de beauté !

BAGUIO 1978 (le championnat du monde d'Echecs), par A. O'Kelly.

L'auteur, ancien champion du monde par correspondance, a repris et analysé à fond toutes les parties de ce championnat en évitant toutes les erreurs que les commentaires « à chaud » entraînent inévitablement. Il s'est efforcé de rendre tout l'aspect passionnant du match grâce au formidable esprit combatif dont firent preuve les deux adversaires. Le déroulement est décrit partie par partie, avec de nombreuses illustrations et des textes de liaison dus à la plume de S. Zinser, rédacteur du « COURRIER DES ECHECS » et de « EUROPE ECHECS ». Certainement l'ouvrage le plus approfondi sur ce match. Un document à conserver.

96 pages, 50 diagrammes, photos, illustrations, 150 × 210, broché. Prix : 38 F. franco.

Ces deux ouvrages peuvent être commandés auprès de DIFFEC, 10, rue de Vesoul, 25000 BESANÇON.

LE COURRIER DES LECTEURS

Par P. POUSTIS

Ouvrons encore ce vieux débat sur les ordinateurs qui ont fait couler tant d'encre lors de nos précédents articles. La machine aura-t-elle le dernier mot sur l'homme ou bien est-ce que ce sera l'homme qui la dominera? Voici quelques extraits de lettres au sujet de ces machines dont l'une soit-disant existait au temps de Bonaparte et la légende raconte qu'il se faisait battre régulièrement par elle; on l'appelait alors automate et non ordinateur.

De M. C. B. : « Votre éditorial, en forme d'appel, exprime parfaitement les craintes des joueurs et plus particulièrement des joueurs par correspondance, les premiers touchés par l'irruption de l'ordinateur dans le monde des échecs. L'avènement du « calculateur échiquéen », l'amélioration de ses performances et sa vulgarisation, rendue possible dans l'avenir par une baisse de prix inéluctable, signifient-elles la fin du jeu d'Échecs dans sa forme actuelle? François Le Lyonnais l'avait déjà prédit dans son livre « Les Echecs » paru en 1974 dans la collection « Que sais-je? ». A deux reprises dans cet ouvrage nous avons envisagé la possibilité de voir l'aventure échiquéenne prendre fin du fait soit d'une automatisation sans gloire, soit d'une mathématisation glorieuse qui, dans l'un ou l'autre cas, la viderait de son contenu et de sa raison d'être. Alors que faire? Modifier le règlement en demandant aux joueurs de s'engager à ne pas consulter l'ordinateur? Illusoire et impraticable, certains ne résistent pas à la tentation. Renoncer au jeu par correspondance pour se consacrer uniquement, et pour quelque temps encore, au jeu à la pendule? »

De Mme G. : « Même pour le jeu à la pendule ne peut-on imaginer que dans un avenir plus ou moins lointain, certains participants auront un ordinateur pas plus gros qu'un paquet de cigarette, et pourront aller le consulter,

discrètement hors de la salle de jeu, lorsque se présentera une position de finale particulièrement délicate? »

Pour l'immédiat c'est désolant de penser qu'une fois de plus les plus pauvres sont pénalisés. Dans le jeu par correspondance, il y a beaucoup d'exclus de la vie normale, handicapés, personnes âgées, détenus. Un tournoi revient déjà cher, mais jusqu'à présent on lutte à armes égales. Si certains achètent un ordinateur et que celui-ci soit efficace, la compétition est faussée et en faveur de mieux pourvus financièrement, si l'on admet que ce sont les plus riches qui sont avantagés dans les tournois. »

De M. J. L. : « Que faut-il attendre des ordinateurs d'après le siècle actuel? Evidemment, examinant en vue de sélection un grand nombre de parties de tournois, je me rends compte que le jeu d'Échecs ne se confond pas avec la mémoire, si elle s'en sert. Je suis souvent surpris des trouvailles effectuées par des joueurs très modestes. Souvent ils gâchent de bonnes positions, par manque de connaissances, et l'ordinateur pourra remédier à ces faiblesses. Mais un piège pourrait exister à trop faire confiance à la machine et à interroger celle-ci sur toutes les possibilités en réponse à un coup adverse. Cette façon de faire perdrait du temps, disperserait l'attention et nuirait à l'effort de réflexion nécessaire. Il vaudrait mieux pratiquer en sens inverse; réfléchir sur la situation présente, imaginer une ou des solutions et vérifier ensuite sur l'ordinateur si quelques parades destructrices n'ont pas échappé à notre attention. »

" L'INFORMATEUR DES ÉCHECS "

LE N° 26 EST PARU : 64 F.

deuxième semestre 1978

Toujours disponibles :

N° 1 à 25 : 60 F.

N° 26 : 64 F.

Frais d'expédition : 10 F. (un volume recommandé).

En vente chez DIFFEC, 10, rue de Vesoul, 25000 BESANÇON.

LE COIN DU PROBLÈME

Par Gaston BALBO, Co-Fondateur du C.D.E.,

27, avenue René-Damous, 94500 Champigny-sur-Marne.

Juge 1978-79 : V. CUCIUC

Délai d'envoi des solutions : 15 jours après réception de la revue

816 — B.-F. TCHAROUEV
(U.R.S.S.) -- Inédit



7 + 9 2±

817 — B.-F. TCHAROUEV
(U.R.S.S.) -- Inédit



7 + 9 2±

818 — H. AHUES
(Brême) -- Inédit



7 + 8 2±

a) diag.
b) Fh1 en a2.

819 — H. AHUES
(Brême) -- Inédit



9 + 10 2±

820 — Marc DURAND
(Rouen) -- Inédit



9 + 7 2±

821 — Cl. GOUMONDY
(Paris) -- Inédit



13 + 12 3±

LA COMPOSITION FRANÇAISE AU XX^e SIECLE

Par G. BALBO

XIV. — EUGENE FERBER

Eugène FERBER est né à Forbach le 16 juillet 1875. Décédé à Forbach le 16 avril 1941. A cause des événements, sa disparition ne fut connue qu'après la Libération.

Membre d'honneur de l'Union des Problémistes de France dont il fut un des premiers adhérents, son premier problème fut publié en 1894.

Très éclectique, il composa dans tous les genres avec succès. Ci-dessous quelques exemples parmi les 1200 problèmes publiés dans toutes les revues d'échecs de l'époque. Participant à de nombreux concours obtint plus d'une vingtaine de récompenses : prix et mentions.

Rédigea plusieurs années la rubrique d'Échecs des « Dernières Nouvelles d'Alsace ».

1^{er} Prix Rundschau 1904



10 + 6 2+

1. Dg3

Bull. F.F.E., Juillet 1925



7 + 7 3+

1. Fh8 e × d3 2. Dg7 Rf1.
Dégagement Loyd.
1. ... e3 2. f × e3 ...
1. ... e × f3 2. Ff1 ...

1^{er} Prix Carlowac 1912



8 + 10 2+

1. Fd4

The Chess Amateur 1928



8 + 3 4+

1. Ta2 Ta3. 1. ... T × f3.
2. Ta1 T × a1. 2. Ta6 + Tf6.
3. f4 —. 3. f4 —.
4. f5+. 4. f5+.

A VENDRE

- 1^o « L'INFORMATEUR DES ECHECS », n^{os} 1 à 14 ;
2^o « C. D. E. », 1970 à 1978 ;
3^o « SCHACH-ARCHIV », 1960 à 1979 dans 18 classeurs spéciaux.
Faire offre à : R. JENNY, 31, rue des Iselles, 78670 VILLENES

LES LIVRES INTERNATIONAUX DU MOIS

Par KENNETH GUNNELL

Enfin ! On y arrive ; Notre premier choix du mois est un livre avec uniquement des parties d'échecs par correspondance, pour les joueurs d'échecs par correspondance. C'est, en effet, « THE GAMES OF THE WORLD CORRESPONDENCE CHESS CHAMPIONSHIPS I-VII », par Tim Harding, qui vient de paraître. La notation est vraiment internationale, algébrique, avec figurines et je recommande fortement, sans réserve, ce livre pour tous les joueurs par correspondance. C'est à la page 49 que je prends la position ci-dessous, provenant d'une partie par correspondance entre Kjellander et Secchi (République Argentine). Le prix du livre est 9,50 £, et l'éditeur est B. T. Batsford, Ltd., 4, Fitzhardinge Street, Londres, WIH OAH, Angleterre.

L'autre livre du mois, d'un autre éditeur, est « KORCHNOI'S CHESS GAMES, » par le Maître International David Levy et Kevin O'Connell, le rédacteur adjoint du British Chess Magazine. La notation est encore algébrique, avec figurines, et il y a beaucoup de

diagrammes dans les 291 pages. L'éditeur est Oxford University Press, Walton Street, Oxford, OX2 6DP, Angleterre, et le prix, en livre broché, est 7,50 £.

Pour les deux livres, on peut s'adresser aux éditeurs respectifs, ou, également, à son fournisseur habituel.

SECCHI



KJELLANDER

7 + 9

Trait aux Noirs

Les Noirs doivent éviter la menace Dg7 mat, mais comment ? Que faire ?
(Réponse page 4 de C.)

VARIETES

Aux amateurs de SCRABBLE !

Le « SCRABAL ! » : partie libre sans hasard.

Distribution, au fur et à mesure des besoins, de lettres choisies par l'adversaire.

Chacun des deux joueurs dispose du même nombre de lettres (50) dont les valeurs cumulées sont sensiblement égales.

L'intérêt du jeu est doublé :

1^o Recherche du mot « maximum ».
2^o Choix de lettres embarrassantes pour l'adversaire.

Possibilité de jouer face à face ou par correspondance. La « grille » circulant entre les deux adversaires.

Quelques règles indispensables pour la distribution :

- 1^o Deux lettres semblables au maximum.
2^o Autant de voyelles que de con-

sonnes pour les nombres pairs. Pour les nombres impairs : une consonne de plus.

3^o Lettres à coefficient 10 : une seule à la fois entre le 5^e et le 9^e coup au plus tard.

4^o Au premier coup, les deux joueurs utilisent les mêmes lettres (coefficient 1). Trois voyelles, trois consonnes et le joker choisis par le premier joueur.

5^o Le coefficient des lettres utilisées s'élève avec l'ordre des coups.

Pour plus de détails, et obtenir un adversaire, s'adresser : G. BALBO, 27, avenue René-Damous, 94500 CHAMPIGNY-SUR-MARNE.

PENSEZ
AU RENOUVELLEMENT
DE VOTRE ABONNEMENT



LE COURRIER DES ECHECS

REVUE MENSUELLE DU JEU D'ECHECS

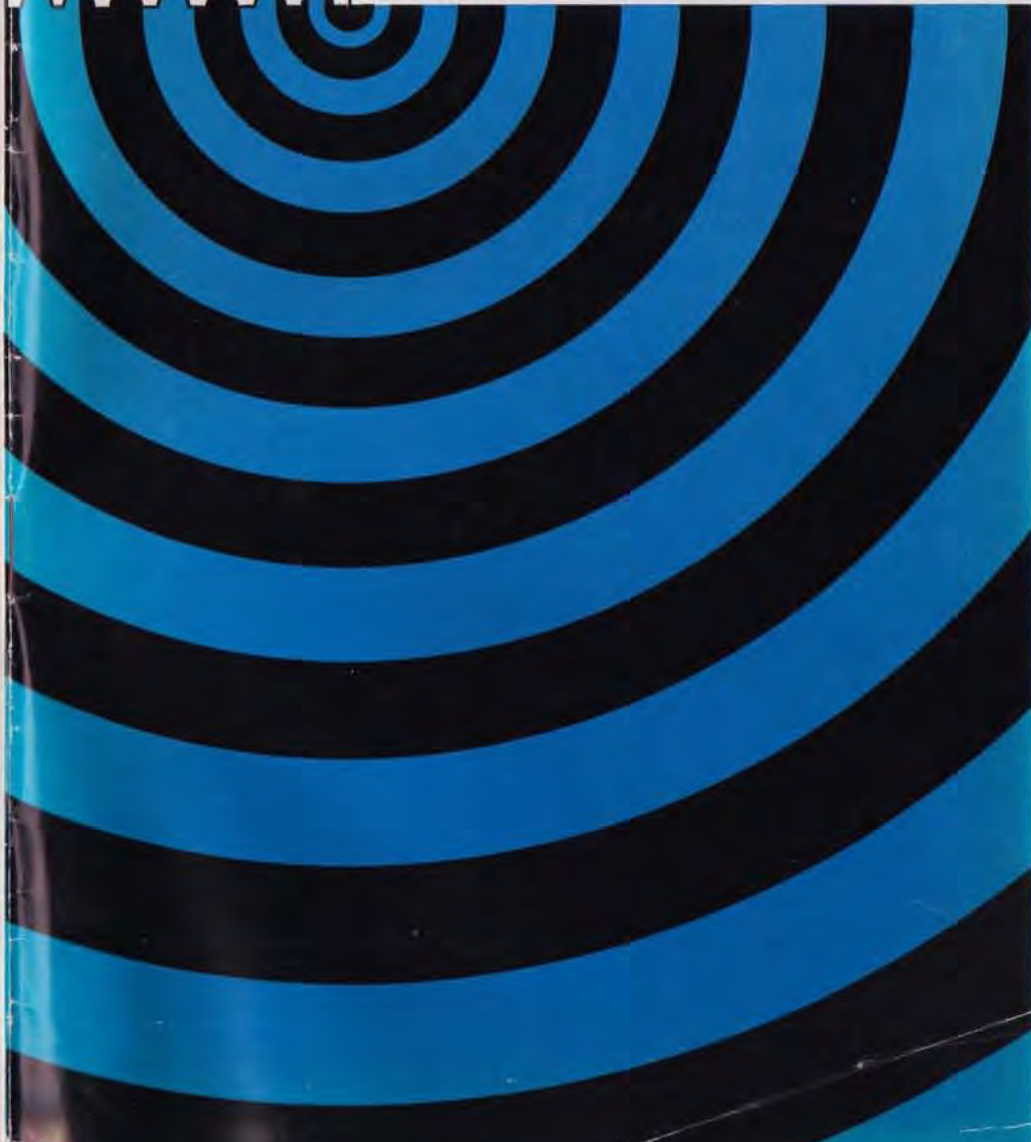

SOLUTIONS DU N° 264

N° 810 (Petrov) : 1. Te × d6 (Te5).
1. ... b4 (f6, Fe6, D × c3, Cd4 ou d6)
2. De5 (Te6, F × f5, C × c3, C × g3) ±.
2 points.

N° 811 (Gross) : 1. Da3 (T × a6)
démoli par 1. b4 même menace. 4 pts.

N° 812 (F. Jada) : 1. F × c5 (Fc6).
1. ... e × d4 (Fa4, Cd6) 2. D × d4
(Fc4, F × d6) ±. 2 points.

N° 813 (Rothmann) : 1. C × d3
(blocus). 1. ... R × d3 (R × d5, Rf5,
Rf3) 2. Fg6 (De5, Dg6, Dg4) ±. Fuite
en étoile. 2 points.

N° 814 (Riczu) : 1. Df8 (F joue).
1. ... e4 (g4, Fd5, Fh5, Fe4 ou g4) 2.
Db8 (Dh6, Fe6, Fg6, F × F) ±. 2 points.

N° 815 (Riczu) : 1. Fg8 (blocus).
1. ... Rd7 2. e8 = D Rc7 3. Dc8 ±.
1. ... Rf7 2. e8 = D R × f6 3. Dg6 ±.
1. ... Rf6 2. e8 = D Rf5 3. Df7 ±.
1. ... Rf5 2. e8 = D Rf6 3. Dg6 ±.
2. ... Rf4 3. De4 ±. 3 points.

" L'INFORMATEUR DES ECHECS "

LE N° 26 EST PARU : 64 F.

deuxième semestre 1978

Toujours disponibles :

N° 1 à 25 : 60 F.

N° 26 : 64 F.

Frais d'expédition : 10 F. (un volume
recommandé).

En vente chez DIFFEC, 10, rue de
Vesoul, 25000 BESANÇON.

PROPAGANDE A. J. E. C.

Savez-vous que vous pouvez aider le
Directeur à la propagande ?

Avez-vous un ami isolé, malade han-
dicapé...

Un ami de cercle, une section M.J.C.
échecs...

Envoyez-nous son nom et son adres-
se, nous lui ferons parvenir un dossier
A.J.E.C.-Courrier des Echecs.

— Un numéro de propagande de no-
tre revue.

— Un règlement du jeu par corres-
pondance.

— Une circulaire d'information sur
le jeu par correspondance.

— Nos compétitions.

Nous lui proposons un abonnement
d'essai A.J.E.C.-Courrier des Echecs et
s'il le désire un match de coupe de
France A.J.E.C.

N'hésitez plus et écrivez-nous !
Jacques NEGRO, Directeur de la pro-
pagande A.J.E.C. (adresse C.D.E., p. 1).

LE LIVRE INTERNATIONAL DU MOIS

(Réponse de la page 285)

Réponse : Les Noirs auront 5. ... Cc6,
ou 5. ... Ce7, ou, encore, 5. ... Dc7.
Mauvais serait 5. ... d4 ?, à cause de 6.
a3 Fa5 7. b4 !, tandis que 5. ... F × c5
serait, tout simplement, une perte de
temps.

EUROPE ECHECS

LA GRANDE REVUE MENSUELLE D'INFORMATION

Etudes -- Parties commentées -- L'actualité

Grand format - Plus de 400 pages annuelles - Documents, photos, nouvelles

Abonnements : un an } FRANCE 100 F.
 } ETRANGER. .. 110 F.

50 D, rue de Dole -- 25000 BESANÇON

G. G. P. 128.330 STRASBOURG

Joueurs isolés ou désirant progresser plus vite adhérez à :
L'ASSOCIATION DES JOUEURS D'ÉCHECS PAR CORRESPONDANCE

Section Autonome de la F.F.E.
AFFILIÉE A L'INTERNATIONAL CORRESPONDENCE CHESS FEDERATION
SIEGE SOCIAL : 5, place Gambetta, 24700 MONTPON — C. C. P. Paris : 678721 w

COMITE DIRECTEUR

ALOZY, BATTAGLIN, BODIS, BOUQUET, BRIDIER, CHATENET, CORINTHIOS, COUET, DULHAUSTE, GIRAUDET, GUICHARD, JAUDRAN, MAILLER, MARECHAL, SOULAS.

RESPONSABLES

Président : P. COUET, 4, rue des Châtaigniers, Vaux, 77000 MELUN.
Vice-Présidents (et Délégué I.C.C.F.) : A. GIRAUDET, 1, allée Carpeaux A1-1104, 93800 EPINAY-SUR-SEINE.
JAUDRAN, 5, place Gambetta, 24700 MONTPON-MENESTEROL.
Secrétaire : P. MARECHAL, 16, impasse Fleurie, 54400 LONGWY-HAUT.
Treasorier : P. BRIDIER, 3, rue Liogier, B.P. 63, 42010 SAINT-ETIENNE CEDEX.
Treasorier adjoint : G. BATTAGLIN, 40, rue H.-de-Regnier, 78000 VERSAILLES.
Délégué à la Propagande : J. NEGRO, 214, route de Grenoble, B.P. 23, 06021 NICE CEDEX.
Classement : D. JURIC, 62, route de Bonson, 42170 ST-JUST-ST-RAMBERT.
Accueil des Nouveaux : J. BODIS, 103, allée d'Albret, 47600 NERAC.
Délégué à la F.F.E. : R. GUICHARD, 16, chaussée de l'Étang, 94160 SAINT-MANDE.
Bibliographie, Documentation : G. BALBO, 27, rue R.-Damous, 94500 CHAMPIGNY.
Responsable du Matériel : J. CHATENET, 18, square d'Anjou, 87100 LIMOGES.
Arbitre de l'A. J. E. C. : Dr BOS, 4, rue Pierre-Curie, 33340 LESPARE.

DIRECTEURS DES COMPETITIONS

Directeur général des Compétitions : F. ALOZY, B.P. 3, bd-Albert-1er, 11200 LEZIGNAN
Champ de France : F. WEYAND, 13, rue des Ecoles, 57200 FOLPERSVILLER-SARREGUEMINES
Tournois à 5 :
Division I : D. REICHMAN, 19, rue des Trois-Bornes, 75011 PARIS.
Division II : J. MABILLE, 8, rue Bernatte, Itancourt, 02240 RIBEMONT.
Division III : R. GUICHARD (adresse ci-dessus).
Division IV : Inscriptions : P. SOULAS, 90, rue Victor-Hugo, 91560 CROSNE.
Directeur de Tournois adjoint : R. SALAUN.
Tournois à 3 toutes divisions : F. BLONDEL, 22, chemin de l'Abbaye, 62400 VENDIN-LES-BETHUNE.
Coupe de France : préliminaires, 16^e de finale : G. BOUQUET, 7, place F.-Camel, 09200 SAINT-GIRONS. Autres échelons, ancienne coupe : A. DULHAUSTE, R.N. 10, 40260 CASTETS.
Matches Défis : A. DULHAUSTE (adresse ci-dessus).
Tournois Internationaux, Coupe Latine : A. GIRAUDET (adresse ci-dessus).
Tournois I.C.C.F. -- Rencontres Internationales : C. LE PAGE, 8-133, place Jean-Giraudoux, 94000 CRETEIL.
1er G. P. D. F. E. : P. COUET (adresse ci-dessus).
Tournois E. E. : M. CORINTHIOS, 86 bis, rue de la Liberté, 78200 MANTES-LA-JOLIE.

RENSEIGNEMENTS GENERAUX

- Cotisation simple** : En 1979 : 20 F. Avec abonnement C.D.E. : France : 53 F. Etranger : 61 F. En 1980 : 25 F. Avec abonnement au C.D.E. : France : 60 F. Etranger : 70 F. A renouveler entre le 1-10 et le 30-11 par chèque postal au C.C.P. A.J.E.C., 678721 w Paris ou par chèque bancaire libellé au nom de l'A.J.E.C. sans spécification d'adresse, envoyé aux responsables suivants :
a) Nouveaux adhérents : J. EODIS (adresse ci-dessus)
b) Renouvellements : G. BATTAGLIN (adresse ci-dessus).
- Compétitions Nationales** : Outre le Championnat de France annuel, l'A.J.E.C. organise des Tournois permanents à 5 joueurs (8 parties) dans les Divisions I, II, III et IV, des Tournois permanents à 3 joueurs (4 p.) dans toutes les divisions, la Coupe de France éliminatoire (2 p.) et des Matches défis conclus librement. Les abonnés au C.D.E. s'inscrivent directement, selon leur classement, auprès des Directeurs des Compétitions en réglant en timbres les droits d'inscription suivants :
Championnat de France : 20 timbres à 1,20 F., T. à 5 : 8 timbres à 1,20 F., T. à 3 : 4 timbres à 1,20 F., Coupe de France : 5 timbres à 1,20 F., Matches défis : 3 timbres à 1,20 F. par partie.
- Compétitions Internationales I. C. C. F.** : S'adresser à A. GIRAUDET. Les droits d'inscription (EU-7 joueurs : 12 F.; EU-15 joueurs : 15 F.; WT-7 joueurs : 11 F.; WT-15 joueurs : 14 F.) sont payables à son C. C. P. personnel : 3025385 — 81 LA SOURCE.
- Cartes de Jeu** : Réservées aux adhérents. S'adresser à J. CHATENET en joignant le titre de paiement, libellé au nom de l'A. J. E. C. sans spécification d'adresse. Cartes vertes permettant une correspondance ou cartes roses pour le jeu avec l'étranger : 20 F. les 150. 33 F. les 300. Pas d'envoi contre remboursement.
- Changement d'adresse** : P. MARECHAL (adresse ci-dessus), joindre 1,20 F. en timbres.

NUMERO 266-267

15-8 15-9 1979

LE COURRIER DES ÉCHECS

Revue mensuelle d'Échecs par Correspondance

Gérant : J. JAUDRAN, 5, place Gambetta, 24700 MONTPON-MENESTEROL.
Rédacteur : S. ZINSER, 47, avenue du Président-Kennedy, 68200 MULHOUSE.
Rédacteur adjoint : J. NEGRO, « Echecs », Journal Nice-Matin, B.P. 242, 06007 NICE CEDEX.
Courrier des Lecteurs : P. POUSTIS, Maison de Retraite, Gurmengon, 64400 OLORON.
Changements d'adresse : P. MARECHAL, 16, impasse Fleurie, 54400 LONGWY-HAUT. (joindre 1,20 F. en timbres).
Abonnements : J. BODIS, 103, allées d'Albret, 47600 NERAC. **Tarifs 1979** : Métropole : 43 F. Etranger : 51 F. **Tarifs 1980** : Métropole : 50 F. Etranger : 60 F. (Conditions spéciales pour les membres de l'A.J.E.C. (voir couverture, page 2.) Les abonnements assurent le service mensuel du C.D.E. (sauf au mois d'août) du 1-1 au 31-12 de chaque année. Les nouveaux abonnements reçus entre le 1-1 et le 30-9 comptent pour l'année entière et donnent droit au service du C.D.E. à partir du premier numéro de l'année. Ceux reçus entre le 1-10 et le 31-12 ne prendront effet qu'à partir du 1-1 de l'année suivante. Les numéros d'octobre, de novembre, de décembre seront envoyés, à tarif minoré, sur demande adressée à J. BODIS.
Renouvellements des abonnements : G. BATTAGLIN, 40, rue H.-de-Régner, 78000 Versailles. A régler entre le 1-10 et le 30-11 de chaque année. Note particulière : Les versements se font, soit par chèque postal au C.C.P. : A.J.E.C. 6787-21 W Paris, soit par chèque bancaire, libellé au nom de l'A.J.E.C. sans spécification d'adresse, envoyé au responsable particulier à chaque service.
Demandes de C.D.E. anciens : P. MARECHAL, 16, impasse Fleurie, 54400 LONGWY-HAUT.

DERNIERE MINUTE !

**ANDRÉ GIRAUDET,
VICE-PRESIDENT DE L'I.C.C.F. !**

Nous apprenons à l'instant que notre ami GIRAUDET, Vice-Président de l'A.J.E.C., Délégué auprès de l'I.C.C.F. et responsable dans notre Association du secteur Jeu International, vient d'être élu Vice-Président de l'I.C.C.F..

Tous ses amis de l'A.J.E.C. seront heureux de se joindre aux dirigeants et à moi-même pour adresser à André GIRAUDET de très vives félicitations.

P. COUET.

COUPE NORD-ATLANTIQUE

La Fédération canadienne organise cette nouvelle coupe par équipes de 8 joueurs. Sont invités les pays suivants : Espagne, Grande-Bretagne, France, Irlande, Islande, Portugal, U.S.A. et il sera attribué des demi-normes de M.I. (Echiquiers 1 et 2 : 65 % ; Echiquiers 3 et 4 : 70 % ; Echiquiers 5 et 6 : 75 % ; Echiquiers 7 et 8 : 80 %).

Les joueurs français intéressés et ayant plus de 700 points au classement Bridier sont priés de poser rapidement (dernier délai : 25 septembre) leur candidature à J. Jaudran. La sélection définitive sera faite par Commission Technique. Départ : octobre 1979.

QU'AURIEZ-VOUS JOUE ?

Par J. LEMAIRE

1



Le crabe tambour ! Les Noirs ont le trait et gagnent du matériel.

2



Les Blancs menacés de toute part ne peuvent chercher le salut que dans la contre-attaque ? Comment ?

ABONNEZ-VOUS
AU COURRIER DES ECHECS

LA PAGE THEORIQUE

LA CHRONIQUE DU PROFESSEUR REPIRE TOECU

AVANTAGE AUX BLANCS DANS LA DEFENSE CARO KANN ?

1. e4 c6 2. d4 d5 3. Cc3 d×e4 4. C×e4 Ff5 5. Cc5 !?.

(Voir diagramme ci-après)

Il semble que ce coup ait été joué pour la première fois par Bronstein contre Petrossian aux Spartakiades en 1966. Il a, depuis, été occasionnellement joué avec de bons résultats pour les Blancs ; encore peu exploré, il ouvre un champ d'études intéressant aux joueurs par correspondance.

Dans la position du diagramme, le

3



Les Noirs viennent de jouer Tc2—e2 pensant s'en sortir avec la contre-attaque sur la Td1. Quel mat classique s'obtient et comment auraient-ils pu s'en sortir ?

4



Les Noirs s'apprêtent à verrouiller la position par Cb4—d5, puis à attaquer le pion faible d4. Aussi les Blancs doivent-ils se presser de trouver un bon plan. Trait aux Blancs.

(Réponses page 266.)



Pb7 est attaqué, et 5 coups ont été joués pour le défendre :

5. X e5 ; 5. ♗ Dc7 ; 5. X Db6 ; 5. Xxb6 ; 5. X Dc8.

5. X e5.

Cette contre-attaque centrale ne semble pas avoir été jouée en tournoi sérieux. Elle semble pourtant correcte ! 6. C×b7 Dxb6 (6. X D×d4 7. D×d4 e×d4 8. Fd3 +=) 7. Cc5 e×d4 (7. ... F×c5 8. d×c5 D×c5 9. c3 ±) 8. Cb3 Fb4+ 9. Fd2 Cf6 10. Cf3 Ce4 11. Fd3 C×d2 12. Cf×d2 (peut-être le coup intermédiaire 12. De2+ pose-t-il davantage de problèmes aux Noirs ?) F×d3 13. c×d3 0—0 14. 0—0 avec un bon jeu.

5. X... Dc7.

6. Fd3 F×d3 7. C×d3 e6.



Les Blancs ont essayé deux coups : 8. Ff4 et 8. Cf3.

— 8. Ff4 Da5+ 9. c3 Cd7 10. Cf3 Cgf6 11. 0—0 Fe7 12. Te1 0—0 13. Fg5 (13. Ce5 est peut-être meilleur) 13. ... Dd8 14. Db3 Db6 15. Tad1 D×b3 16. a×b3 a5 17. Ta1 Tfd8 18. c4 Rf8 19. Fd2 nulle, Bronstein-Barcza, 1971. La position blanche paraissait pourtant beaucoup plus facile vers le 13^e coup. Il doit y avoir une amélioration à trouver !

— 8. Cf3 Cd7 9. 0—0 Cgf6 10. c4 Td8 (10. ... b6 ±, Ff4 Fd6 12. Cfe5 suivi de 13. Df3 ±) 11. Da4 a6 12. Te1 Fe7 (12. ... Fd6 13. c5 Fe7 14. Ff4 Dc8 15. Cfe5 ±) 13. Ff4 Fd6

14. Fd2 Db8 15. Fa5 Tc8 16. Cfe5 0—0 et l'avantage de la position est aux Blancs, Jansson-Pomar, 1971.

X 5. ... Db6.

Un essai de Beliavsky contre Bronstein en 1974.

6. g4 !? Fg6 7. f4 e6 8. De2 ! Fe7 9. h4 h5 10. f5 ! e×f5 11. g5.

Il faut beaucoup de courage et une confiance inébranlable dans les grands principes pour se lancer dans cette variante ! En fait, on va s'apercevoir que les Noirs vont jouer toute la partie avec une pièce de moins.

11. ... Cd7 12. Cb3 (12. C×d7 R×d7 13. Cf3 Fd6) 12. ... Dc7 13. Ch3 0—0 (ou 13. ... Dg3+ 14. Cf2 0—0) 14. Ff4 Fd6 15. Dh2 Cf8 (15. ... Cb6 16. 0—0—0 Cd5 17. F×d6 D×d6) 16. 0—0—0 Ce6 17. F×d6 T×d6 18. Fc4 Ce7 19. Cf4 C×f4 20. D×f4 T6d8 21. D×c7+ R×c7 et après tous ces échanges, la pièce enfermée rend la finale facile pour les Blancs.

5. X b6.

Le coup joué par Petrossian contre Bronstein.

— 6. XCa6 !? e6 7. Df3 Ce7 ! 8. C×b8 D×b8 9. Ff4 Db7 10. c3 Cd5 11. g4 ±, Timman-Pomar, 1977. Mais il me semble me souvenir que Fischer réfute cette variante quelque part avec tout simplement 6. ... C×a6 7. F×a6 Dd5 ! men. Da5...

— 6. XCb3 e6 7. Xc3 (7. XFd3 F×d3 8. D×d3 Fd6 9. Cf3 Cd7 10. 0—0 Cgf6 11. Te1 Dc7 12. Cbd2 0—0 13. Cc4 Fe7 14. Fg5 c5, Kajkamdzov-Molnar, 1977) 7. X Fd6 (7. X Cd7 8. g3 Cgf6 9. Fg2 Tc8 10. 0—0 Fd6 11. De2 Dc7 12. Ch4 Fg4 13. f3 Fh5 14. Cf5 0—0 15. C×d6 D×d6 16. Ff4 De7 17. c4 ±, Schmidt-Birbraguer, 1967) 8. g3 ! Ce7 9. Fg2 h6 10. 0—0 0—0 11. De2 Cd7 et les Blancs pouvaient prendre l'avantage par 12. Ce5 !, Bronstein-Petrossian, 1966.

5. X Dc8.

— 6. Cf3 Cf6 7. Fd3 Fg4 8. h3 Fh5 9. Ff4 Cbd7 10. Cb3 e6 11. c3 Fe7 12. De2 Cd5 13. Fh2 Dd8 et au lieu de 14. c4 ? ! joué dans la partie Ermenkov-Baguirov, 1978, les Blancs pouvaient prendre l'avantage par 14. a3 b5 15. 0—0 0—0 16. Dc2 !?.

— 6. Cf3 e6 7. Ce5 b6 8. Ccd3 Cf6 9. g4 Fe4 10. f3 F×d3 11. F×d3 Cbd7 12. De2 C×e5 13. d×e5 Cd7 14. c3 Dc7 15. f4 Fe7 16. h4 b5 17. Fd2 Tb8 18. g5 a5 19. h5 et les Blancs

ont un clair avantage d'espace et les 2 F, Peters-Leïne, Hastings 1978-79.

Voilà donc des possibilités à tester dans le jeu par correspondance ! Retenons simplement comme idée directrice que les Blancs ont un jeu facile s'ils

peuvent contrôler la case e5 (d'où la fréquence de Ff4 !) et y installer un Cavalier. Notons également la fréquence des « attaques à la baïonnette » g4, h4 !. Aux Noirs de trouver du contre-jeu maintenant.

LE JEU INTERNATIONAL

VII^e OLYMPIADE

PARTIE ESPAGNOLE

M. YODOVITCH
(U.R.S.S.)

M. BERTA
(Yougoslavie)

1. e4 e5 2. Cf3 Cc6 3. Fb5 a6 4. Fa4 Cf6 5. 0—0 Fe7 6. Te1 b5 7. Fb3 0—0 8. c3 d6 9. h3 Ca5 10. Fc2 c5 11. d4 Dc7 12. Cbd2 c×d4 13. c×d4 Fb7 14. Cf1 Tac8 15. Fd3.

Une des variantes populaires de l'Espagnole. Maintenant les Noirs peuvent suivre le plan proposé par Panov : 15. ... d5. Dans ce cas, voici comment les événements peuvent se dérouler :

1^o 16. e×d5 e4 ! 17. F×e4 C×e4 18. T×e4 F×d5 19. Te1 Db7 20. Ff4 Tfd8 21. C1d2 Fb4 22. Te3 f6. Pour le P les Noirs ont une initiative très prometteuse. C'est ainsi que se déroula la partie Verlinsky-Panov, 1944.

Dans sa partie contre Euwe (1951), Unzicker tenta vainement de renforcer le jeu blanc. Au lieu de 20. Ff4, le grand maître allemand choisit 20. Ce3 mais 20. ... F×f3 21. D×f3 D×f3 22. g×f3 Cc6 23. Cd5 Fh4 24. Te4 Tcd8 donna d'excellentes chances aux Noirs.

2^o 16. d×e5 (cette suite est sensiblement plus prometteuse pour les Blancs) 16. ... C×e4 17. Cg3 f5 18. e×f6 F×f6 19. F×e4 d×e4 20. C×e4 F×e4 21. T×e4 Dc2 (ou 21. ... Cc4 22. Db3 et il est peu probable que l'initiative noire vaille le P) 22. Dd5+ Rh8. Comme l'indiqua L. Aronine, les Blancs obtiennent à présent l'avantage après 23. Ce1 Dc7 (ou 23. ... Dc6 24. D×c6 T×c6 25. Tb1) 24. Ff4 Da7 25. Tb1 Cc4 26. b3 Tcd8 27. De6 Cd2 28. F×d2 T×d2 29. Te2 et les Noirs ont encore fort à faire pour obtenir la nullité.

On peut en conclure que le coup 17. ... f5 crée une série de faiblesses dans le camp noir. C'est pourquoi on a tenté d'opérer sans ce coup, ou de le jouer dans des circonstances plus favorables.

17. ... Tfd8 18. De2 Fb4 19. Tf1 Dc6 20. Cf5 et les Blancs obtinrent l'avantage (Bronstein-Panov), 1946).

Et voici la suite de la partie Petrosian-Trifunovic (1957) : 17. ... Fb4 18. Te2 f5 19. e×f6 C×g3 20. f×g3 D×g3 21. Ff5 d4 22. Fe6+ Rh8 23. F×c8 F×f3 24. Dd3 ! et les complications s'achevèrent à l'avantage des Blancs.

Au lieu du coup hasardeux 21. ... d4, dans la partie Aronine-Stoliar (1957), il fut joué 21. ... Tc7 mais cela ne tira pas non plus les Noirs d'embarras après 22. Dd3 g×f6 23. Fh6 Td8 24. Te4 !.

15. ... Cd7 16. d5.

On rencontre plus souvent 16. Ce3, par exemple 16. ... e×d4 17. C×d4 Ff6 18. Cdf5 g6 19. Ch6+ Rh8 20. Ceg4 Fg7 21. Fg5 Ce5 avec un jeu très aigu (Fischer-Incuto, 1960). Au lieu de 20. Ceg4, est plus faible 20. Tb1 comme ce fut le cas dans la partie Smyslov-Kérès (1959) : 20. ... Fg7 21. Chg4 h5.

16. ... f5.

16. ... Cc5 est peut-être plus prometteur.

17. Ce3.

Une recommandation de Fischer.

17. ... f4.

Bien entendu, 17. ... f×e4 18. F×e4 est plus agréable pour les Blancs.

18. Cf5 Fd8 19. Fd2.

Fischer termine ici son analyse en estimant que les Blancs ont un gros avantage, mais ce jugement catégorique doit encore être vérifié par la pratique.

19. ... Cc4 20. Tc1.

20. Fb4 n'est pas probant à cause de 20. ... g6 21. F×c4 g×f5 22. Fd3 f×e4 23. F×e4 a5 et les Noirs ont un contre-jeu pleinement valable.

20. ... Db8 21. F×c4.

Et ici, sur 21. Fb4 les Noirs répondraient 21. ... g6 avec des complications à double tranchant. 21. ... C×b2 mériterait aussi l'attention.

21. ... b×c4.

21. ... T×c4 22. T×c4 b×c4 est mauvais à cause de 23. Da4.

22. Fb4 Cc5.



C'est dans cette attaque tactique que réside toute l'affaire. Si 23. T×c4 alors 23. ... C×e4 et il est clair que la superbe position du Cf5 a aussi ses désavantages.

23. Cd2.

Parant non seulement les menaces 23. ... C×e4 et 23. ... Cd3 mais renforçant aussi l'attaque contre le P c4 coupé de sa base.

23. ... T×f5 !.

Si 23. ... g6, alors 24. Dg4 est bon ; par exemple : 24. ... Rh8 25. C×d6 D×d6 26. C×c4 De7 27. C×e5.

24. F×c5.

Un échange de bons procédés. Sur 24. e×f5 les Noirs répondraient 24. ... Cd3.

24. ... T×c5 ? !.

Un moment discutable. Les Blancs n'auraient eu qu'un avantage minime après 24. ... Tf8 25. Fa3 Fa5.

25. e×f5 Fa5.

Sur 25. ... F×d5 les Blancs répondraient 26. C×c4 ! et si 26. ... F×c4 alors 27. T×c4.

26. Ce4 ! T×d5 27. Dh5 Df8.

Les Blancs obtiennent une attaque irrésistible après 27. ... F×e1 ? 28. Cg5 F×f2+ 29. Rf1 h6 30. Df7+ Rh8 31. f6 !.

28. Te2.

Maintenant 28. Cg5 h6 29. Ce6 ne va pas à cause de 29. ... Df7 !.

28. ... Fd8 29. T×c4 Td1+ 30. Rh2 d5 31. Cc3 Tf1 32. T×e5.

Le coup 32. T×f4 semble très fort, mais cette suite naturelle pourrait causer aux Blancs de sérieux désagréments après 32. ... d4 ! 33. T×e5 Fc7 ! ou 33. T×d4 e×d4 34. Te8 T×f2.

32. ... d×c4 33. De2 !.

Il faut absolument défendre le Pf2. Si 33. ... Tc1 alors 34. D×c4+ Rh8 35. Db4 ! et les Blancs gagnent.

33. ... T×f2 34. D×f2 Fc7 35. Dd4.

Un clouage fatal surviendrait après 35. D×f4 ? Db8 36. D×c4+ Rh8.

35. ... f3 ! 36. g×f3 F×f3 ?.

Il fallait continuer par 36. ... D×f5 37. D×c4+ Df7 avec une vraisemblable nullité.

37. D×c4+ Df7 38. Dc5 !.

La position favorable de la DB au centre ne permet pas aux Noirs de tirer parti du clouage de la T. 38. ... D×f5 ? est mauvais à cause de 39. D×c7 Df4+ 40. Rg1 Dg3+ 41. Rf1.

38. ... Fb8.

Ou 38. ... h6 39. Rg1. Sur 39. Rg1 les Noirs sont prêts à répondre 39. ... Fa7 afin de placer les Blancs devant un problème difficile après 40. Te8+ D×e8 41. D×a7 De1+ 42. Rh2 h5. Mais cela n'arrive pas.

39. Dc8+ Df8 40. De6+ Df7 41. Rg1 F×e5 42. D×e5 h6.

Les Blancs ont conservé le P de plus, et par conséquent de réelles chances de gain.

43. Rf2 Fb7 44. b3 Rh7 45. Ce4 !.



La centralisation est la garantie du succès ! La pénétration en d6 du C menace, et si 45. ... F×e4 46. D×e4 g6 47. Dd3 ! (47. De6 ? ne conduit qu'à la nullité ; 47. ... D×e6 48. f×e6 Rg7) 47. ... a5 48. Rf3 g×f5 (après l'échange des D, la finale de P est sans espoir pour les Noirs) 49. Rf4, et avec l'égalité matérielle, les Blancs ont toutes les chances de gain. Si 49. ... Rg6 alors 50. Dd6+ Rh7 51. De5 Rg6 52. h4 et les Noirs ont du mal à se défendre.

45. ... Dh5 ?.

Et cette sortie est réfutée de manière forcée.

46. Cf6+ ! g×f6 47. Dc7+ Rg8 48. Db8+ Rg7 49. D×b7+ Rh8 50. Db8+ Rh7 51. Dc7+ Rh8 52. Dd8+ Rg7 53. De7+ Rg8 54. De4 !.

Le plus simple et décisif. Si 54. D×

f6 D×h3 55. Dg6+ Rf8 la lutte pourrait trainer en longueur. Après le coup de texte survient une situation curieuse. Les Noirs ne peuvent pas éviter l'échange des D fatal pour eux, par exemple : 54. ... Rf8 55. Db4+ Re8 56. Dg4, etc., ou 54. ... Rh7 55. Rg3 Dg5+ 56. Dg4 De3+ 57. Rh4.

54. ... D×h3 55. Dg2+ D×g2+ 56. R×g2 Rf8 57. b4 Re7 58. a4 Rd6 59. Rg3 Rd5 60. Rg4 Rc4 61. b5 a×b5 62. a×b5 et les Blancs gagnèrent.

(Commentaires de M. Youdovitch dans « Echecs en U.R.S.S. ».)

CHAMPIONNAT DE ROUMANIE DEMI-FINALES 1967 DEFENSE SICILIENNE

V. DEMIAN ARZ

1. e4 c5 2. d4 c×d4 3. c3 f×d×c3 4. C×c3 Cc6 5. Fc4 e6 6. Cf3 Fb4 7. 0—0 Cge7 8. De2 0—0 9. Td1 F×c3 10. b×c3 d5 11. Fd3 d×e4 12. F×e4 Da5 13. Tb1 Td8.

Si 13. ... D×c3? 14. Tb3 Da5 15. Tb5 et il suit le classique sacrifice F×h7+.

14. T×d8+ D×d8 15. Fa3 Da5 16. Fd6 Cd5.

Si 16. ... D×c3 17. F×h7+ R×h7 18. Cg5+ suivi de Ce4!.

17. Ce5.
D'après une partie Matulovic-Rabar, 1953.

17. ... Dd8.
Encore une finesse : Si 17. ... C×c3 18. Dh5 g6 19. Dh6 Fd7 (19. ... Dd8 C×f7!) 20. C×d7 C×e4 21. f3 Dd8 (21. ... C×d6 22. Cf6+ suivi du mat en h7) 22. Ff8 et les Blancs gagnent la DN.

18. C×f7! Dd7.
Les Noirs ne peuvent survivre après 18. ... R×f7 19. Dh5+ Rf6 20. Fg3, 19. Cg5 h6 20. Fh7+ Rh8 21. Fc2 Cf6 22. Ce4 b6 23. Fd3 Ch7 24. Dd3 Df7 25. Fa3 Dg6 26. Td1 Fb7 27. Cd6!.

S'il n'y a plus de mat il reste la finale à gagner avec la paire de F.

27. ... D×d3 28. F×d3 Cd8 29. C×b7 C×b7 30. Fe4 Td8 31. T×d8+ C×d8 32. Fd6 Cf6 33. Ff3 Cd7 34. Fc7 Cf7 35. Fc6 Cfe5 36. Fb5 a6.

Après 36. ... g5 37. g3 g4 38. h3 h5 39. h4 Rg7 40. Rf1 Rf6 41. F×e5+ C×e5 42. Fe8 c'est aussi gagné.

37. F×a6 Ce5 38. F×e5 C×a6 39. Fd6 abandonne.

V. DEMIAN.



WT-M-GT-58 DEBUT ROUMAIN

V. DEMIAN ROSENHAHN
(Arad) (Leinefelde)

1. Ce3 c5 2. f4.

Après 1. ... c5 le début Roumain tourne à la Hollandaise.

2. ... Cc6 3. g3 g6 4. Fg2 Fg7 5. Cf3 e6 6. 0—0 d5 7. d3 Cge7 8. Fd2 0—0 9. Tb1 a6 10. e4 b5 11. e5 Fb7 12. a3 Db6 13. Rh1 a5 14. a4.

Cherchant à bloquer l'aile D.

14. ... b4 15. Cb5 Tad8 16. Fe3.
Plus tranquille était 16. Cd6 mais les Noirs peuvent mieux préparer leur défense. Les Blancs vont sacrifier un P en b5.

16. ... Cf5 17. Ff2 Fa6.

Après la partie mon adversaire estima 17. ... h5 nécessaire.

18. g4 Ch6 19. Cg5 F×b5 20. a×b5 D×b5 21. Df3 Tc8 22. Dh3 Ce7 23. Fh4 Dd7 24. Cf3 Rh8 25. Ff6.

Une pénétration vraiment gênante.

25. ... Chg8 26. g5 Cf5 27. Ch4 Cge7 28. Ff3 c4 29. Fg4 Cd4 30. c3 Cb3 31. f5.

Il faut agir violemment car la vitesse va décider.

31. ... e×f5.

Si 31. ... g×f5 32. T×f5 Db7 33. d4 Cd2 34. Te1 e×f5 35. C×f5 F×f6 36. e×f6 Ce4 37. T×e4 d×e4 38. Cd6 Dd5 39. Dh6 Tg8 40. f×e7 D×g5 (ou 40. ... e3+ 41. Rg1 T×g5 42. D×g5) 41. C×f7 mat.

32. T×f5! Db7.

Après 32. ... g×f5 33. C×f5 F×f6 34. C×e7 D×e7 35. e×f6 De5 36. Ff5 il faudrait parer le mat en h7.

33. d4 Cd2.

Les Noirs essaient de renforcer leur défense. Dangereux était 33. ... g×f5 34. C×f5 F×f6 35. e×f6 Cg6 36. Dh6 Tg8 37. Cd6.

34. Te1 Ce4 35. Tf4 Tc7 36. e6!
La percée décisive : Le Pg6 va être à portée du Ch4.



36. ... f×e6 37. F×e7.
Un échange qui va donner 2 P passés.

37. ... T×f4 38. C×g6+ Rg8 39. F×e6+ Tf7 40. F×f7+ R×f7 41. D×h7 T×e7.

Que faire d'autre devant la menace 42. Tf1+?

42. C×e7 D×e7 43. Tf1+ Re8 44. Dg6+ Rd8 45. Tf7 abandonne.

V. DEMIAN.

ELIMINATOIRES CHAMPIONNAT ROUMAIN R-1-128

DEFENSE CARO-KANN
SELIMAN EUGEN DEMIAN

1. e4 c6 2. Cc3 d5 3. Cf3 Fg4 4. h3 F×f3 5. D×f3 Cf6 6. e5.

La variante des 2 Cavaliers. Les Blancs ont une autre possibilité : 6. d3 e6 7. g3 Fb4 8. Fd2 d4 9. Cb1 Db6 10. c3 Fc5 11. Fc1 Cbd7 12. De2, etc.

6. ... Cfd7 7. d4 e6 8. Cd1 c5.

Les Noirs ont transposé dans une Française sans le mauvais F c8.

9. c3 Cc6 10. Dd3.
Si 10. Fe3? Db6.

10. ... Tc8 11. a3.
Il faut défendre la case b4.

11. ... f6 12. e×f6 D×f6 13. Fe3 Fd6 14. Fe2 0—0 15. g3.

Ce coup n'est pas très bon : il fallait roquer très vite car les Noirs vont passer à l'attaque.

15. ... c4 16. Dc2 Cb6 17. Fg4 Tce8 18. f4.

L'idée des Blancs c'est de bloquer la case e5 mais petit à petit les Noirs occupent toutes les belles cases.

18. ... Ca5 19. Cf2 Cb3 20. Td1 Df7 21. h4 e5!

Et il n'y aura même pas de blocage... 22. d×e5 F×e5 23. 0—0.

Mauvais serait 23. f×e5 à cause de T×e5 et après 23. F×b6 Fc7+ 24. Rf1 F×b6 les Noirs auraient un F dominant.

23. ... Ff6 24. F×b6 a×b6 25. Ff3 d4! 26. Df5.

Il était difficile de trouver un bon coup et c'est sans doute la meilleure défense.

26. ... Td8 27. Cg4 d×c3 28. C×f6+ D×f6 29. D×f6.

Ou 29. Fd5+ Rh8 30. D×f6 g×f6 31. F×c4 Cd2 avec une variante écho.

29. ... g×f6 30. b×c3 Cd2.

Le coup clé de la variante : Les Blancs perdent du matériel.



31. Fe2 C×f1 32. F×c4+ Rg7 33. T×d8 T×d8 34. F×f1 Td2.

Maintenant les Noirs gagnent facilement.

35. Fb5 Rg6 36. g4 f5 37. Fe8+ Rg7 38. g5 Te2 39. Fd7 Te4 40. Rg2 T×f4 41. Rg3 Tg4+ 42. Rh3 Tc4 43. abandonne.

E. DEMIAN (15 ans).

LE PREMIER G.P.D.F.E.

ELIMINATOIRES, POULE D
DEFENSE ALEKHINE

LARROUY REVUZ

1. e4 Cf6 2. e5 Cd5 3. d4 d6 4. c4 Cb6 5. f4 d×e5 6. f×e5 Ff5 7. Cc3 e6 8. Cf3 Cc6 9. Fe3 Fe7 10. d5 Cb4 11. Tc1 e×d5 12. a3 c5 13. a×b4 d4 14. F×d4 c×d4 15. D×d4.

Une idée de Timman. (Pour 15. C×d4 voir C.D.E. 253, Saunier-Clere.)

15. ... F×b4 16. c5.

La position est identique avec la par-

tie Lepage-Hamar (C.D.E. 244) et il avait été joué 16. ... F×c3+ 17. b×c3 (17. T×c3!) Cd7 18. Fb5 Tc8 19. Td1 (19. e6!), etc.

16. ... Cd5 17. Fb5+ Fd7 18. F×d7+.

Le coup recommandé par l'Encyclopédie. Timman joua contre Marovic 18. D×d5 et... perdit après 18. ... F×b5 19. D×b7 Tb8 20. De4 a5 21. Rf2 F×c5+ 22. Rg3 0—0 23. Thd1 Db6 24. Cg5 Ff2+ 25. Rf3 f5! 26. e×f6 D×f6+ 27. Rg4 h5+, 0-1.

18. ... D×d7 19. 0—0.

Selon l'Encyclopédie les Blancs sont un peu mieux.

19. ... F×c3.

Forcé? Ce n'est pas si sûr. Après 19. ... C×c3 20. D×d7+ (20. D×b4 Ce2+!) 20. ... R×d7 21. b×c3 F×c5+ 22. Rh1 ou 22. Cd4 le jeu n'est pas clair.

20. b×c3 Dc6.

Si 20. ... 0—0? 21. c4!. Par contre 20. ... Td8 est à considérer.

21. Cg5!?

Les cases blanches du 0—0 deviennent sensibles.

21. ... 0—0 22. Tf3.

22. De4 D×c5+ 23. Rh1 g6 (ou f5) entrain en ligne de compte.

22. ... h6 23. Ce4.

La case d6 peut être un bon poste.

23. ... Cc7.

Ne me satisfait pas pleinement mais Tad8 ne semble pas supérieur.

24. Tg3.

Instituant la menace Cf6+.

24. ... Tad8 25. De3.

Menace D×h6 si la DN quitte la 6^e rangée et 25. Cd6 est interdit à cause de Ce6 attaquant 2 fois c5?.

25. ... Ce8.

Nécessaire pour contrôler f6.

26. Tf1 Td5!.

Attaquant e5 et menaçant c5 en contrôlant la 5^e rangée entièrement.

27. Df4.

27. Cf6+ n'aboutit pas : 27. ... C×f6 28. e×f6 g5!.

27. ... De6 28. Cf6+.

S'ils ne veulent pas perdre le Pc5 les Blancs sont forcés à jouer ce coup.



28. ... C×f6 29. e×f6.

Créant la menace mortelle D×h6.

29. ... g5.

C'est la seule défense.

30. h4.

Ou 30. Dh4 Rh7 31. Dh5 De4, etc.

30. ... De5 31. h×g5.

Une dernière tentative pouvait être

faite par 31. Df3! ? Dc7 (31. ... T×c5? 32. Dh5) 32. Dh5 D×c5+, etc.

31. ... D×f4 32. T×f4 h×g5 33. Th4.

Pour doubler les T sur la colonne h et mater.

33. ... Te8 34. Th6 Te4 35. Th5.

Si 35. Tgh3 Th4 36. T6×h4 g×h4 37. T×h4 T×c5 et c'est nul.

35. ... nulle.

Si 35. ... T4e5 36. Rh2 T×c5 37. Td3 Te5 38. Te3 Te5 nulle.

J. HAMAR.



ELIMINATOIRES, POULE D

DEFENSE ALEKHINE

DELCOURT

REVUZ

1. e4 Cf6 2. e5 Cd5 3. d4 d6 4. Cf3.

Le thème de la défense Alekhine est de laisser avancer les P blancs loin de leurs bases pour les décimer ensuite, et l'attaque des 4 P 4. c4 Cb6 5. f4 va dans ce sens (cf. Lepage-Hamar, C.D.E. 244, Saunier-Clere, C.D.E. 253).

4. ... Fg4.

Le plus courant mais on trouve aussi 4. ... Cc6, 4. ... Cb6 (Schmid), 4. ... d×e5 (Larsen) et je préfère 4. ... g6 (Kavalek-Böhm, Wijk aan Zee 1977, Jansa-Rogulz, 1977, Olafsson-Larsen, Reykjavik 1978).

5. Fe2 e6 6. 0—0 Fe7 7. c4 Cb6 8. Cc3 0—0 9. Fe3 d×e5.

Certains tiennent ce coup pour plus sûr que 9. ... d5 qui a pourtant les faveurs de la pratique actuelle. Par exemple : 9. ... d5 10. c5 F×f3 11. g×f3 (11. F×f3 Cc4) 11. ... Cc8 12. b4 (12. f4, Chamkovitch-Vukic, New York 1976) 12. ... f6 (12. ... b6 13. Tb1 f5 14. f4 Tf7 15. Rh1 c6 16. a4 avec avantage, Ciocaltea-Suba, Roumanie 1977 ou 12. ... Cc6 13. b5 Ca5 14. Da4 b6 15. c6 Fh4 16. Dc2 Rh8 17. Rh1 Ce7 18. Fd3 g6 19. Ce2 avec un jeu un peu meilleur, Minev-Palatnik, Albena 1975) 13. f4 f×e5 14. f×e5 De8 15. Fd3 Fd8 16. Dg4 avec meilleur jeu blanc selon l'Encyclopédie.

10. C×e5 F×e2 11. D×e2 C8d7 12. Tad1.

Interdit c7c5 et renforce la pression sur d5.

12. ... c6.

Pour empêcher d4d5.

13. c5?!

Douteux car les Blancs ne peuvent profiter de la case d6.

Une partie Geller-Vaganian (U.R.S.S.

1971) avait continué par 13. Ce4 Cc8 14. Cc5 C×e5 15. d×e5 Dc7 16. Dg4 Cb6 (16. ... D×e5? 17. Fd4!) 17. f4 Tfd8 et les Noirs ne craignent plus rien.

Pour éviter cette suite on peut suggérer pour les Blancs 13. Dg4 Cf6 14. Dg3 Dc7 15. f4 Tad8 ou 13. f4 De8 14. f5 f6, etc.

13. ... Cd5 14. Ce4 C7f6 15. Df3. A considérer 15. Cg3 avec l'idée f4f5.

15. ... C×e3.

Ou 15. ... C×e4 16. D×e4 Cf6 menaçant Dd5.

16. f×e3!.

Ouvre la colonne f et renforce le Pd4.

16. ... Cd5.

Ou 16. ... C×e4 17. D×e4 Dd5.

17. C×f7?!

Trop pressé. Il fallait se contenter de 17. Cc4 ou 17. Cf2 ou 17. Cg3.



17. ... Dc7?!

Il semble qu'après 17. ... De8! les Blancs ont des problèmes difficiles.

18. Dg4.

18. Ch6+ suivi de Dg4+ ne donne rien et il reste à rentabiliser le sacrifice : les Blancs déclouent le C et attaquent e6.

18. ... T×f7 19. D×e6 Tf8 20. T×f7 T×f7 21. Tf1 Cf6?.

Si 21. ... Fd8 22. De8+.

22. Cg5 Fd8 23. e4 abandonne.

Après 23. ... De7 24. D×f7+ D×f7 25. C×f7 R×f7 26. e5 les Noirs sont bien malades.

J. HAMAR.



ELIMINATOIRES, POULE D

CARO-KANN

LEVAUX

DARD

1. c4 c6 2. e4 d5 3. e×d5 c×d5 4. d4 Cf6 5. Cc3 e6.

On joue aussi :

— 5. ... Cc6 6. Fg5 e6 7. c5 Fe7 8. Fb5 0—0 9. F×c6 b×c6 10. Cf3 Ce4 11. F×e7 D×e7 12. 0—0 C×c3 13. b×c3 et les Blancs sont mieux.

— 5. ... g6 6. Db3 Fg7 7. c×d5 0—0 8. Fe2 (ou g3).

6. Cf3 Fe7.

Ou 6. ... Fb4 7. c×d5 e×d5 8. Fb5+ Fd7 9. De2+ Ce4! 10. 0—0 F×c3 11. b×c3 0—0 12. Fd3 Ff5 13. F×e4 F×e4 14. Ce5 f6 15. Cg4 Cc6 (Sviechnikov-Tal, Cht U.R.S.S. 1977).

7. ... d5.

On trouve aussi c5×Fg5, f4 et Fd3.

7. ... C×d5.

D'après l'Encyclopédie les Blancs ont un petit avantage après 7. ... e×d5 8. Fb5+ Fd7 9. F×d7+ Cb×d7 10. 0—0 (10. Ff4!?) 0—0 11. Db3 Cb6 12. Fg5 Te8 13. Tfe1.

8. Fd3.

8. ... Fb5+ est jouable mais aboutit à l'échange des F sur cases blanches.

8. ... Cc6 9. 0—0 0—0 10. Te1 Fd7.

10. ... Ccb4 entre en ligne de compte.

11. a3 a6.

11. ... Tc8 menaçant C×c3 et Ca5 est à examiner.

12. Fc2 Tc8 13. Dd3.

La batterie est en place.

13. ... f5?.

Et les Noirs s'affolent : ce coup affaiblit e6 et donne la case e5 aux Blancs.

Sur 13. ... Cf6 les Blancs obtiennent un jeu supérieur par 14. d5! et il fallait sans doute jouer g6.

14. Fb3.

Si le Pb7 est prenable 14. C×d5 e×d5 15. Db3 mérite l'attention.

14. ... Cc7.

Pour parer 15. C×d5 e×d5 16. F×d5+.

15. Ff4 Ff6?!

15. ... Tf6 menaçant Ca5 en cas de d4d5 paraît plus solide.

16. F×c7.

Jouable est aussi 16. Ca4 menaçant Cc5. Les Blancs suppriment un défenseur gênant.

16. ... T×c7.



17. d5 !.

17. F×e6+ F×e6 18. T×e6 n'est pas jouable à cause de la triple attaque du Pd4.

17. ... Fe8 ? !.

Empêche d×e6 ou d×c6 mais à considérer était aussi 17. ... Ca5 18. Fa2 Fc8.

18. Dc2 F×c3 19. d×e6 Ce7.

Pare 20. e7+ gagnant la D.

20. b×c3 Dc8 21. Tac1 Fc6 22. Ted1.

Visant l'entrée en 7^e rangée.

22. ... F×f3.

22. ... Fe4 23. Dd2 n'arrange rien. Les Noirs sont pris à la gorge.

23. g×f3 Rh8 24. Td6 Cc6.

Si 24. ... Td8 25. Dd2 ou 25. Tcd1 et les Blancs contrôlent la 8^e rangée.

25. Tcd1 Te7 26. Td7 T7e8 27. De2 Cb8 28. Dd3 abandonne.

Si 28. ... C×d7 ? 29. e×d7 et après 29. Dd4 Tg8 30. e7 la cause est entendue.

J. HAMAR.

DEMI-FINALES P.G.P.F.E.,

POULE D, 1979

DEFENSE SICILIENNE

A. HOUILLON Y. MARTIN

Les commentaires sont de Martin (M) et de Hamar (H).

1. e4 c5 2. Cf3 d6 3. d4 c×d4 4. C×d4 Cf6 5. Cc3 g6.

Les Noirs ont comme documents de base « les Archives des Echecs » de mars 1968 et « E.E. » de juillet 1967 « a-t-on tué le Dragon ? » (M) (1).

6. Fe3 Fg7 7. f3 Cc6 8. Dd2 Fd7.

Les Noirs peuvent aussi opter pour le petit roque, ce qui peut engendrer :

a) 9. Fc4 Fd7 10. h4 Ce5 11. Fb3 Tc8 12. 0—0—0 Cc4 13. F×c4 T×c4 14. h5 C×h5 15. g4 Cf6 16. Cde2 (joué par Karpov dans sa deuxième partie du match de 1974 contre Kortchnoi) 16. ... Te8 (joué par Tarjan à Torremolinos en 1974) 17. Fh6 (17. e5 Martin-Tarjan 1974) 17. ... Fh8 18. e5 (18. De1, Hartston-Sosonko, Hastings 1975-76) 18. ... C×g4, etc., Ostojic-Tarjan 1974.

b) 9. Fc4 Fd7 10. h4 h5 !? 11. 0—0—0 Ce5 Fb3 Tc8 13. Fg5 (ou 13. Rb1, ou 13. Fh6, ou 13. g4) 13. ... Tc5 !, Barczay-Sosonko, Wijk aan Zee 1977.

c) 9. 0—0—0 C×d4 10. F×d4

Fe6, c'est la position de la partie Timman-Miles du match Pays-Bas - Grande-Bretagne 1977 où le jeune G.M.I. hollandais joua 11. Cd5 et gagna en 28 coups ! (H).

9. Fc4 Tc8.

Après 9. ... 0—0 10. 0—0—0 Db8, on retrouverait la variante yougoslave, toujours très discutée (cf. Reithel-Le crocq, demi-finale coupe I.C.C.F. n° 2 du C.D.E. n° 249, 3-1978, page 69) (H).

10. Fb3 Ce5 11. 0—0—0.

11. Fh6 semble plutôt favorable aux Noirs, mais 11. h4 est à considérer (H).

11. ... Cc4 12. F×c4 T×c4 13. h4.

Se révélera inefficace. Les autres alternatives sont 13. Cb3, 13. Rb1 et 13. g4 (H).

13. ... h5.

Coupe court à toute agression (H).

14. Rb1 0—0 15. Cde2 b5 !.

Par interversion de coups, nous sommes en présence de la partie Liberson-Miles, d'Haïfa 1976 (H).

16. Thg1 ?.

Dans cette variante aiguë à double tranchant, où la rapidité prime, ce coup timoré apparaît comme une perte de temps fatale. La partie précitée livre la suite devant servir de base à la discussion : 16. e5 ! d×e5 17. Fg5 Tc7 18. F×f6 e×f6 19. g4 De8 20. g×h5 Fe6 21. Tdg1 b4 22. Ce4 f5 23. h6 f×e4 24. h×g7 R×g7 25. h5 F×a2+ ! 26. R×a2 Da4+ 27. Rb1 Td8 28. D×d8 D×c2+ 29. Ra1 Da4+ nulle (H).

16. ... b4.

La variante est suivie jusqu'aux 15-16^e coups et tout va aller très vite : au 16^e coup, b4 chasse le C, qui est échangé au 17^e, ce qui permet de mettre en jeu le F (18^e) puis la D (19^e) avec menace sur a2 et toutes les pièces braquées sur un R peu défendu (M).

17. Cd5 C×d5 18. D×d5 Fe6 19. Dd3 Da5 20. Cd4.

Le coup attendu parce que le plus naturel (attaque le F qui protège la T et obstrue la diagonale noire).

Si les Blancs protègent a2 par 20. Cc1, 20. ... De5 force c3 b×c3 et il

(1) Sur ces premiers coups, on peut se reporter aux notes de P. Evrard dans le numéro 249 du C.D.E., page 76. (H).

y a de nombreuses menaces sur un roque ouvert.

Et si 20. b3, alors doublement des T (la Tc4 est imprenable à cause de F×c4).

Et si les Blancs avaient continué l'attaque par 20. g4 ? alors doublement des T et l'attaque noire arrive la première, avec la menace : T×c2, D×c2 D×a2+, Rc1 D×b2+, Rd2 T×c2+ et T—e2+ (M).

20. ... Tc3.

21. abandonne.

(Voir diagramme ci-après)

Si 21. b×c3 F×a2+ 22. Rc1 b×c3 et la menace de mat (Da3) est difficile à parer : si Tf1 ou Cb5, alors Fc4



avec perte de la D et position catastrophique.

Par ailleurs il devient très difficile de protéger a2 : Cb3 ramène à la variante précédente avec un C en moins, et Db5 entraîne la perte du Fe3, et Dd2 génère D×a2+ avec gain (M).

NOS PARTIES

COUPE DE FRANCE, T 4937

DEFENSE SICILIENNE

BALDUCCHI BAUMEL

1. e4 c5 2. Cf3 Cc6 3. d4 c×d4 4. C×d4 g6 5. C×c6.

Pourquoi cet échange facilitant le travail des Noirs sinon pour menacer Dd4 ?

5. ... b×c6 6. Dd4 Cf6 7. f4.

Il semble que la suite logique après 6. Dd4 soit 7. x×e5 mais il suit 7. ... Ch5 et après 8. g4 Cg7 les Noirs n'ont plus rien à craindre, tandis que 8. e6 Fg7 9. e×f7+ R×f7 leur laisse un avantage de développement.

7. ... Fg7 8. Cc3 0—0 9. e5.

Trop tard de toute façon.

9. ... Ce8 10. Fe3 Dc7 11. Dd2 d6.

L'attaque de l'avant-poste blanc ouvre les lignes pour les Noirs.

12. e×d6 e×d6 13. h4.

Une nouvelle attaque prématurée. 13. Fe2 suivi de 14. 0—0 semble préférable.

13. ... Cf6.

Pour profiter des trous dans le jeu blanc.

14. 0—0—0.

La décision est courageuse et les Blancs menacent de prendre en d6.

14. ... Cg4.

Ce dont se moque notre jeune héros. 15. Te1 C×e3 16. T×e3 d5 17. Tf3 Fg4 18. Td3 Tfe8 19. g3 Ff5 20. abandonne.

Sur le seul coup qui ne perd rien 20. Te3 les Noirs continueraient par 20. ...

A votre service...



DIFPEC

Le spécialiste français

10, rue de Vesoul, 25000 BESANÇON

Tél. (81) 80-54-61

JEUX -- PENDULES

TOUT LE MATERIEL

NOMBREUX TITRES DE LIVRES

— Catalogue contre 5 timbres-poste.

Plus de 120 pages, plus de 300 photos, illustrations.

— Tarifs spéciaux par quantités.



Teb8 21. Tel (à cause de la menace d5d4) Db6 et gagneraient au moins le Pb2 avec l'attaque.

Bravo pour le vainqueur qui, à l'âge des impatiences (13 ans...), montre une sûreté déjà remarquable.

J. LEMAIRE.

TOURNOI 2139

DEFENSE SICILIENNE

J.-M. GIO H. DE VATHAIRE

1. e4 c5 2. Cf3 Cf6.

La variante Nimzovitch : les Noirs optent pour un jeu complexe.

3. e5.

QU'AURIEZ-VOUS JOUE ?

(Réponses de la page 256)

1. — Ramazzotti-Larrouy. Coupe 46, demi-finale :

Le jeu des Noirs va consister à dégager la 5^e rangée pour gagner le Cc5. 1. ... Fg4 2. Df1 e×f4 3. g×f4 D×c5.

2. — Martenot-Foutelet. Coupe 63, huitième de finale :

La menace principale des Noirs consiste en Dc6 suivi de Ce5 et Cf3+. Les Blancs ont joué 1. Ta7+! (et non 1. D×e6 F×g3+ gagne la D) 1. ... Rf6 2. Da2 Dc6 3. T×h7 Df3 (3. ... Ce5 serait contré par 4. h4 donnant un refuge au R en h3) 4. Tel (sinon 4. ... Te2) 4. ... T×e1 5. F×e1 f4 6. g4 Df1 7. Fh4+ Re6 (sur 7. ... g5 les Blancs se sauvent par 8. Th6+ et 9. T×d6 suivi de F×g5) et la nulle suivit quelques coups plus tard.

3. — Foutelet-Martenot. Coupe 63, huitième de finale :

Sur le dernier coup noir, les Blancs devaient jouer 1. h×g7+ R×g7 (sinon 2. g×f8D+ suivi de Df6+ et du mat) 2. Te7+ Rg8 3. Tg7+ Rh8 4. T×g6+ et mat au coup suivant. Par 1. Te7 les Noirs suspendaient la menace.

En revanche Tc2—a2 avec l'idée T×a1 ne suffisait pas : 1. h×g7+ R×g7 2. Te7+ Rg8 3. Tg7+ Rh8 4. T×h7+! R×h7 5. Dh5+ Rg8 8. D×g6 mat.

4. — Bally-Gautier. Coupe 68, huitième de finale :

1. C×f7! R×f7 2. D×e6+ Rg6 3. g4 h6? 4. Df5 mat.

Plus fort que 3×Cc3 Cc6 4. d4 d5! 3. ... Cd5 4. Cc3 e6.

Les Noirs ne craignent pas l'échange.

5. C×d5 e×d5 6. d4 Cc6. Meilleur que 6. ... d6 7. Fb5+!

7. d×c5 F×c5 8. D×d5 Db6. Les Noirs récupèrent le pion.

9. Fc4. Meilleur que 9. Dd2?!

9. ... F×f2+ 10. Rd1?. Douteux : 10. Re2 s'imposait car, maintenant, le F noir est solidement implanté en f2.

10. ... 0—0 11. Tf1 d6 12. e×d6 Fe6 13. Dd3 F×c4 14. D×c4 Tad8 15. c3 T×d6+ 16. Rc2 Cd4+?.

Meilleur était 16. ... Tc8 17. Rb1 Ce7! et les Noirs ont une excellente attaque. Maintenant les Blancs se libèrent.

17. C×d4. Echange le dangereux C noir tout en ouvrant la colonne « f ».

17. ... F×d4 18. Fd2 Tc6 19. Db3 Dc7.

L'échange des Dames serait défavorable aux Noirs.

20. Tae1. Menace de mat classique.

20. ... D×h2???. Le suicide!

21. D×f7+. Abandonne car après 21. ... T×f7

22. Te8+ Tf8 23. T×f8 mat. Commentaires de J.-M. GIO.

TOURNOI 2146

DEFENSE SICILIENNE FOUILLET GAUTHIER

1. e4 c5 2. Cf3 d6 3. d4 c×d4 4. C×d4 Cf6 5. Cc3 a6 6. Fc4 e6 7. Fb3 b5 8. f4.

Peut-être pas le plus efficace et 8. 0—0 est sans doute meilleur quoique les Noirs ne s'en tirent généralement pas trop mal.

8. ... Fb7. Beaucoup plus risqué mais jouable est 8. ... b4 9. Ca4 C×e4 10. 0—0 Cf6, etc.

9. f5 e5. Si 9. ... b4? 10. f×e6!

10. Cde2 Cbd7 11. 0—0. Il vaut mieux jouer 11. Fg5 Fe7 12.

Cg3 Tc8 13. F×f6 C×f6 14. Dd3 Dc7 15. 0—0—0 0—0 avec égalité.

11. ... Fe7 12. Cg3 Tc8 13. Fg5 h5!.

Les Noirs suivent la célèbre partie R. Byrne-Fischer (Sousse 1967).

14. h4 b4 15. Cd5.

La partie citée continua par 15. F×f6 F×f6 16. Cd5 F×h4 17. C×h5 Dg5 18. f6 g6 19. Cg7+ Rd8 et les Noirs gagnèrent.

Ce coup n'est pas non plus suffisant. 15. ... C×d5 16. F×d5 F×g5 17. h×g5.

Ou 17. F×b7 Fe3+ suivi de 18. ... D×h4.

17. ... F×d5 18. e×d5. Si 18. D×d5 les Noirs joueraient aussi 18. ... D×g5.

18. ... D×g5 19. Tf3 Cc5. Sur 19. ... Cf6 les Noirs craignaient 20. c3!

20. De2 h4 21. Ce4 C×e4 22. D×e4 h3!.

Permet de forcer les échanges et de gagner rapidement et facilement.



23. g3.

Si 23. Tf2 h×g2 (ou 23. ... Th4 24. Dd3 h×g2 25. T×g2 Dh6!) 24. T×g2 Dh5.

23. ... h2+ 24. Rg2 h1=D+ 25. T×h1 T×h1 26. R×h1 Dc1+ 27. Rg2 D×c2+ 28. D×c2 T×c2+ 29. Tf2 T×f2+ 30. R×f2 Re7 31. Re3 Rf6 32. g4 Rg5 33. Rf3 Rh4 34. a3 b×a3 35. abandonne.

Les Blancs vont être en zugzwang. GAUTHIER.

COUPE DU XXV^e ANNIVERSAIRE C.D.E.

FINALE

EST-INDIENNE

DULHAUSTE

JAUDRAN

1. c4 Cf6 2. Cc3 g6 3. e4 Fg7 4. d4 d6 5. f3 0—0 6. Fe3 b6 7. Fd3 Fb7 8. Cge2 c5 9. d5 e6 10. Fg5.

On joue aussi 10. 0—0 ou 10. Dd2. 10. ... e×d5.

Ou 10. ... Cbd7 11. f4! a6 12. a4 Dc7 (Gligoric-Parr, Lone Pine 1975) ou 10. ... h6 11. Fh4 e×d5 12. c×d5 Cbd7 (Spassky-Zuk, Canada 1971).

11. e×d5. 11. c×d5 conduit à un jeu très animé à double tranchant (voir C.D.E., janvier 1979, page 16).

11. ... Cbd7 12. Dd2 a6 13. a4 Te8 14. f4 Dc7 15. h3!?

Audacieux : les Blancs veulent quand même lancer leur attaque de pions malgré la colonne e ouverte et le RB au centre. Il faut sans doute se contenter du 0—0 car les Noirs sont prêts à l'assaut sur l'aile D après le 0—0—0 par b5.

11. ... Cbd7 12. Dd2 a6 13. a4 Te8 14. f4 Dc7 15. h3!?

Audacieux : les Blancs veulent quand même lancer leur attaque de pions malgré la colonne e ouverte et le RB au centre. Il faut sans doute se contenter du 0—0 car les Noirs sont prêts à l'assaut sur l'aile D après le 0—0—0 par b5.



15. ... C×d5!?

Ce sacrifice mi-tactique (RB exposé) et mi-positionnel (masse de pions avancés sur l'aile D) va amener une lutte à couteaux tirés.

Pour compléter votre connaissance de l'ENVIRONNEMENT ECHIQUEEN en France :

ECHecs FRANÇAIS

(la revue de formation et d'information de l'amateur d'échecs)

Classements, Calendriers nationaux, Cours Pratique de Perfectionnement, Informations, Historiques, Vies des cercles, des associations... 23 Rubriques à votre service.

ABONNEMENTS 1979 : 28 F. SEULEMENT, à envoyer à Service Abonnements, 18, rue Max-Jacob, 91100 Saint-Germain-lès-Corbeil.

16. C×d5 F×d5 17. c×d5 c4 18. Tc1.

Si 18. Fc2 c3 ! 19. Dd3 c×b2.

18. ... b5 19. f5 !.

Menaçant d'emmurer le FN.

19. ... Da7 !.

Ce que les Noirs veulent absolument empêcher.

20. Fb1 Cc5 21. Tc3.

La meilleure suite.

Si 21. Fe3 ? Cd3+ 22. F×d3 T×e3.

Si 21. 0—0 ? Ce4+ 22. De3 C×g5 !.

Si 21. f6 h6 22. Fe3 Cd3+.

21. ... C×a4.

21. ... F×c3 ? conduirait à un mat rapide D—F et 21. ... Cb3 est contré par 22. T×b3 ! c×b3 23. f6.

22. Te3.

22. f6 ! ? et 22. Tf3 étaient aussi à envisager.

22. ... F×b2 23. f×g6 f×g6 24. Tf1.

Petit à petit les Blancs sont quand même arrivés à mettre en jeu leur matériel lourd.

24. ... b4 !.

Les Blancs arrivent peut-être à consolider leur aile D après 24. ... c3 25. Dd3 (25. Dd4 ? c2 !) Cc5 26. Dc2 (26. Dd4 ? c2 !) la menace est 25. ... b3 et 26. ... c3.

25. F×g6 !.

Une contre-attaque très dangereuse.

25. ... h×g6 26. Te6 ! Dg7.

L'échange 26. ... T×e6 donnerait aux Blancs un P passé trop dangereux.

27. De3.

Si 27. Dc2 (ou D×b4) Cc5.

Le Noirs ne peuvent toujours pas échanger en e6 et les 2 menaces blanches 28. T×e8+ et 28. Ff6 F×f6 29. Tf×f6 doivent être parées par un seul coup.



27. ... Fe5 ! ! 28. De4.

Si 28. Ff6 T×e6 ! 29. F×g7 Fc3+ 30. D×c3 T×e2+ 31. R×e2 b×c3.

28. ... Cc5 29. T×e8+ T×e8 30. D×c4 Fg3+ 31. Rdl Da1+ 32. Cc1 Te4 33. abandonne.

J. J.

COUPE JERONNE ELIMINATOIRES ESPAGNOLE

GROUMAN

BREVIE

1. e4 e5 2. Cf3 Cc6 3. Fb5 a6 4. F×c6 d×c6 5. 0—0 Dd6 6. d3 f6 7. Cbd2 Fe6 8. Cc4 F×c4 9. d×c4 D×d1 10. T×d1 Fc5 11. a3 a5 12. Tb1 a4 13. b4 a×b3 14. T×b3 b6 15. Fe3 F×e3 16. T×e3 c5 17. Ted3 Tc8 18. Ch4 Ce7 19. g3 0—0 20. Td7 Tfe8 21. Cg2 Cc6 22. Ce3 Ce7 23. Cd5 C×d5 24. c×d5 Ted8 25. T×d8+ T×d8 26. f4 Rf7 27. f×e5 f×e5 28. Tf1+ Re7 29. Tf5 Rd6 30. c4 Te8 31. Tf3 Ta8 32. Rg2 Ta4 33. Tc3 c6 34. Rf3 b5 35. c×b5 c×b5 36. Tb3 b4 37. a×b4 c×b4 38. Rg4 Rc5 39. Rf5 Ta3 40. Tb1 b3 41. R×e5 Rb4 42. d6, 1-0.

DEFENSE PETROFF

BOUDOU

MAFFRE

1. e4 e5 2. Cf3 Cf6 3. C×e5 d6 4. Cf3 C×e4 5. De2 De7 6. d3 Cf6 7. Fg5 D×e2+ 8. F×e2 Fe7 9. Cc3 c6 10. 0—0—0 Ca6 11. d4 Cc7 12. h3 Ce6 13. F×f6 F×f6 14. d5 Cf4 15. g3 C×e2+ 16. C×e2 c5 17. The1 0—0 18. g4 g6 19. g5 Fg7 20. h4 Fd7 21. c4 Tae8 22. Cd2 f6 23. f3 f×g5 24. h×g5 b5 25. c×b5 F×b5 26. Cc3 Fa6 27. Cce4 Te5 28. C×d6 T×d5 29. Cze4 T×d1+ 30. T×d1 Fd4 31. Cf6+ F×f6 32. g×f6 T×f6 33. Ce4 T×f3 34. C×c5 Fe2 35. Td8+ Tf8 36. T×f8+ R×f8 37. Rd2 Fb5 38. Re3 Rf7 39. a4 Fc6 40. b4 a6 41. a5 Fb5 42. Rf4 Re7 43. Rg5 Rd6 44. Rh6 Rd5, 0-1.

COURS DE PERFECTIONNEMENT POUR DÉBUTANTS

COURS N° 34

CAUSERIE AU COIN DE L'ECHIQUIER

L'ART DE CONCLURE

(Concours échelle permanent)

« La crème d'un honnête Roi »



Trait aux Noirs

1. ... D×a2 ? ?.

Une petite gourmandise qui coûte cher. Nécessaire était :

1. ... Dd7 2. Dc1 c6 3. Fc3, malgré la pression sur f6 et g7.

2. Fc3 !.

Ce coup, simple et fort, réduit les possibilités noires.

2. ... Cb5.

Si 2. ... Cb3 3. Cf6+ g×f6 4. Df3 ! gagne.

Si 2. ... Cf5 3. Dg4 ! et enfin si, 2. ... b6 3. Th5 gagne.

Dans une situation plutôt critique, les Noirs, par Cb5, cherchent des complications tactiques séduisantes et... insuffisantes.

Relativement mieux était finalement 2. ... f5 3. F×d4 (plus simple que Cd2, menaçant, entre autres, Th5 !)

3. ... f×e4 4. T×c7 Tf7 5. T×f7 F×f7 6. T×e4.

3. Cf6+ ! !.

Le chocolat glacé !

3. ... g×f6.

Question n° 161. A vous de jouer ! Si 3. ... Rh8, comment gagner le Cavalier b5 ? (3 points.)

4. F×f6 !.

L'entracte ! La Dame blanche est tabou, si 4. ... T×d1 5. Tg5+ mat.

4. ... Td5 5. Dd2 ! abandonne.

Question n° 162. A vous de jouer. Le mat est inévitable si 5. ... T×c5 ou 5. ... Tfd8 ou 5. ... Te8. Comment ? (3 points.)

« Pion maréchal... ! »



Trait aux Noirs

Dans de telles positions, à dire vrai difficiles à tenir, bien des joueurs s'énervent et finissent par faire des erreurs.

La partie s'est déroulée selon le schéma classique, les Noirs avec deux pions (d et e) pensent obtenir le gain assez facilement.

Première surprise :

1. ... F×g2+ !.

Gagne un pion et si 2. R×g2 ? d2 3. C×d2 e×d2 et le pion ira à Dame.

2. Re1 Rf7 3. Rdl.

ANNONCES

Recherche : « Les idées cachées dans les ouvertures d'Echecs », de Fine. R. Lopez, 90, rue Marius-Sidobre, 94110 Arcueil.

A vendre nombreux livres d'Echecs, 50 % de leur valeur. Liste des ouvrages disponibles contre enveloppe timbrée. S'adresser à M. Tran Van Gie, 9, rue Paul-Cézanne, 91600 Savigny-sur-Orge.

LIBRAIRIE RUDIN

J.-P. RUDIN, membre de la F.F.E.

12, avenue Félix-Faure

06000 NICE

C. C. P. Marseille 1599-66

Téléphone (93) 85-43-40

LIVRES -- ECHIQUIERS -- PIECES

MATERIEL

Catalogue sur demande

Si 3. Cc5 ? d2+ 4. Re2 Ff3+ gagne.

3. ... Fc6.

Question n° 163. A vous de jouer. Il y a trois variantes :

- a) si 4. Cc5. (1 point.)
b) si 4. Rc1. (1 point.)
c) si 4. a6. (2 points.)
Comment obtenir l'avantage ?

« Un méchant client »



Trait aux Noirs

Les Blancs attaquent sur la colonne h, mais...

1. ... Th8 !!.

Une trouvaille de génie qui fait penser aux plus diaboliques « schwindles » de Marshall.

Ce coup extraordinaire procure à la Tour noire la case « c2 » (sacrifice d'une pièce pour une case, un cas assez rare !). D'autre part, il se produit un effet très saisissant d'enlèvement des pièces blanches parties à l'attaque, pendant que le Roi blanc rêve à ses troupes...

2. D x h8.

Une Tour ? Toujours bon à prendre, non ?

2. ... Tc2 !.

Voilà l'envahisseur.

3. Tc1 ?.

C'est la panique... après ce coup la partie prend fin très rapidement. Domage 3. d5 offrait aux Blancs des ressources extraordinaires.

3. ... T x g2 + 4. Rf1.

Question n° 164. A vous de jouer. Un coup de Dame et les Blancs abandonnent. Pourquoi ? (3 points.)

SOLUTION DU COURS N° 33

Question n° 157 : Gain du Fou par 4. Dh6 Fg6 5. h5 !. (2 points.)

Question n° 158 : Après 2. ... Rd7 3. Dd8 + R x d8 4. Fg5 + mat. (3 points.)

Question n° 159 : 6. D x d3 ? Te8 + 7. Rd2 D x e1 + 8. Rc2 Fe4 gagne. (4 points.)

Question n° 160 : Gain par 8. ... Td8 + 9. Rc3 Dd4 + 10. Rc2 Dd2 + mat. (3 points.)

LE GAMBIT PIERRE MORRA

Cette petite brochure de 20 pages, en offset, avec diagrammes, est une étude du Gambit Pierre MORRA (Nice). Une brochure précieuse pour les joueurs désireux de sortir des sentiers battus au jeu par correspondance et à la pendule !

Prix : 12 F. (franco) ; étranger : 15 F.

S'adresser à Jacques NEGRO (adresse dans C.D.E., page 2 de couverture), n° du C.C.P. 257 351 U Marseille, ou par chèque bancaire.

LES CAHIERS D'ECHECS

Pour noter vos parties A.J.E.C. et à la pendule !

Il permet de noter 50 parties ! Tous les détails de vos parties : deux diagrammes de rappel de position. Deux colonnes pour les références, un tableau pour la classification des parties, etc.

Couverture deux couleurs, format 21 x 29. Prix : 18 F. (franco) ; étranger : 22 F., à Jacques NEGRO (adresse, C.D.E. page 2 de couverture), n° du C.C.P. 257 351 U Marseille, ou par chèque bancaire.

COMMENTE POUR LE DEBUTANT PAR J. JAUDRAN

Une partie avec les commentaires du vainqueur, pour le C.D.E., pour montrer :

1° L'intérêt d'avoir l'initiative des échanges, c'est-à-dire d'échanger quand on le désire alors que l'adversaire est obligé d'attendre parce que sa position deviendrait plus mauvaise s'il échangeait lui-même ou parce que la ou les pièces ennemies gênantes sont hors de portée.

2° La puissance de la paire de F, même dans une position fermée, quand les C ennemis sont repoussés des cases centrales par des coups de pion, quand il est possible de trouver une bonne diagonale pour le mauvais F et quand on profite au maximum de l'initiative des échanges.

8° CHAMPIONNAT DU MONDE DEMI-FINALE N° 3 DEFENSE NIMZOVITCH

MOLENBROEK (Pays-Bas) SANCHEZ POUSO (Venezuela)

1. d4 Cf6 2. c4 e6 3. Cc3 Fb4 4. a3 F x c3 + 5. b x c3 c5 6. f3 d5 7. c x d5 e x d5.

Plus fréquent et probablement plus fort est 7. ... C x d5 avec un jeu ouvert et des complications pas défavorables aux Noirs (voir partie Hollis-Kauranen, C.D.E. n° 241, page 206).

8. e3 Ff5.

Semble logique en donnant un contrôle supplémentaire de la case e4 mais a des inconvénients car des coups comme g4 ou Ce2 suivi de Cf4 ou Cg3 sont provoqués et gagnent un temps. Des continuations meilleures sont :

— 8. ... 0—0 9. Fd3 b6 10. Ce2 Te8 11. 0—0 Fa6 (Diez del Corral-Ljubojevic, Las Palmas 1973).

— 8. ... Ch5 9. Dc2 f5 et pas 9. ... 0—0 10. g4 Cf6 11. Ce2 Te8 12. Cg3 c x d4 13. c x d4 Cc6 14. Fe2 Fe6 15. 0—0 Tc8 16. Dd3 h6 17. Tb1 Tc7 18. Fd2 Fc8 19. Fd1 Ch7 20. Fc2 Cf8 21. Ch5 Ce7 22. Cf4 Ceg6 23. Cg2 b6 24. Fb3 Ch7 25. Fe1 Cf6 26. Fg3 Tce7 27. Tbc1 a6 28. a4 Fb7 29. Tc3 Td7 30. Tfc1 De7 31. h4 h5 32. g5 Ch7 33. f4 De4 34. Dd1 abandonne (les Blancs menacent de prendre h5 et aussi Fc2 et f4f5). Il s'agit de la partie Taïmanov-Milic, Kiev 1959, où les 2 F jouent aussi un rôle important dans une position fermée.

9. Ce2 Cc6.

Si 9. ... 0—0 les Blancs jouent aussi 10. g4 et 10. ... C x g4 est insuffisant à cause de 11. f x g4 Dh4 + 12. Rd2 Fe4 13. Tg1 D x h2 14. De1 (Averbach-Khassine, Moscou 1957).

10. g4 !.

Souvent qualifié de coup « harakiri » mais dans cette variante il est fort à condition de surveiller de très près la possibilité d'un sacrifice noir sur g4.

10. ... Fe6 11. Cf4 c x d4.

Après 11. ... c4 les Blancs peuvent facilement jouer e4 et le Pd4 reste protégé.

12. c x d4 0—0 13. Fd3 Tc8 14. Fd2 Te8.

Les sacrifices sur g4 sont toujours incorrects mais on peut envisager une action noire sur l'aile D par 14. ... : Ca5 avec une bonne position après 15. C x e6 f x e6 16. Fb4 C x g4 17. F x f8 Dh4 + 18. Rd2 Df2 + 19. De2 Cb3 + ou 17. f x g4 Dh4 + 18. Rd2 Tf2 + 19. Fe2 Cc4 + mais les Blancs jouent 15. g5 Cd7 16. C x e6 f x e6 17. f4 et gardent leur avantage.

15. C x e6 f x e6.

Et pas 15. ... T x e6 ? 16. Ff5.

16. g5 Cd7 17. f4 Cf8 18. 0—0.



Semble perdre du temps puisque la TB va revenir sur la colonne h dans quelques coups. Le but est de provoquer g7g6 en menaçant f4f5 après préparation suffisante et ensuite la colonne h peut être ouverte par h2—h4—h5.

18. ... g6.

Pas indispensable immédiatement mais après par exemple 18. ... Tc7 19. h4 Tf7 20. Dh5 (menace 21. F x h7 + C x h7 22. g6) Ce7 21. Fb4 Cf5 22. Tacl il faut le jouer et on a en général intérêt à bloquer la position face à une attaque royale et avec les 2 C contre les 2 F.

19. h4 Te7 20. h5 !.

A moins que les Noirs ne tentent la suite dangereuse 20. ... g×h5 21. D×h5 ou 21. f5 !? e×f5 (ou 21. ... Tg7 22. f6 T×g5+ 23. Rh2 suivi de Tg1) 22. F×f5 les Blancs peuvent choisir le moment pour jouer h5×g6 à leur aise.

20. ... Tg7 21. Tf2 Ce7.

Vise évidemment la case f5 mais le CN lâche la case b4 et cela va permettre l'entrée en jeu du mauvais F blanc. 21. ... a5 laisse les Noirs avec 1 Pb arriéré sur une colonne ouverte après 22. a4.

22. Th2 Cf5 23. Rf2.

Couvre le Pe3 et libère la première rangée pour les TB.

23. ... Dd7 24. Df3 Da4.

Cette contre-attaque n'aura aucun résultat et les Blancs vont profiter rapidement d'un avantage important lié à la possession des 2 F : En règle générale on peut menacer les 2 C avec les 2 F et choisir le moment de l'échange alors qu'il est très souvent possible de mettre les 2 F hors de portée des 2 C.

25. h×g6 h×g6.

Sinon 26. F×f5 gagne un P.

26. Fb4 a5.



26. ... Dd7 était nécessaire mais les Blancs gardent l'avantage, essentiellement parce que dans beaucoup de variantes ils peuvent passer directement en finale.

Quelques variantes pour illustrer les possibilités de cette position :

26. ... Dd7 27. F×f8 R×f8 28. Tah1 Tc3 29. Th8+ Rf7 (ou 29. ... Tg8 30. T1h7 Dc6 31. F×f5 e×f5 32. Dh3 ou 30. ... De8 31. Dh3) 30. F×f5 e×f5 31. T1h7 De6 32. Dh3 Tc2+ 33. Rf1 Tc1+ 34. Re2 Tc2+ 35. Rd1.

26. ... Dd7 27. F×f8 T×f8 28. F×f5 avec 2 suites noires possibles : a) 28. ... e×f5 29. Tc1 (menaçant Tc5) b6 30. Dh1 Rf7 31. Th7 (menaçant 32. T×g7+ R×g7 33. Dh6+

Rf7 34. Dh7+) Tfg8 32. T×g7+ T×g7 33. Dh8 Tg8 (ou 33. ... De7 34. Tc8 b5 35. Ta8 a6 36. Db8) 34. Df6+ Re8 35. Tc6.

b) 28. ... T×f5 29. Tc1 Th7 30. T×h7 D×h7 31. Tc8+ Rg7 32. Te8 Dh4+ (ou 32. ... Rf7 33. Tb8) 33. Dg3 D×g3+ 34. R×g3 et la fin de partie est gagnante (34. ... Rf7 35. Tb8 ou 34. ... Tf7 35. T×e6 Tc7 36. Td6).

Dans toutes ces variantes la réponse g×f5 après F×f5 est très favorable aux Blancs à cause du Pg5 libre et protégé.

27. F×f8 T×f8.

Après 27. ... R×f8 les Blancs peuvent jouer 28. F×f5 g×f5 (inévitable maintenant) 29. Th8+ Tg8 30. Dh5 Dc2+ 31. Rg3 De4 32. Dh6+ Re7 33. Df6+ (séduisant est 33. Dh7+ Rd6 34. T×g8 D×e3+ 35. Rh4 D×f4+ 36. Rh5 et le RB échappe à l'échec perpétuel mais les Noirs peuvent jouer 35. ... Df3 ! 36. Tg1 T×g8 37. D×g8 D×f4+ 38. Rh3 et nulle après 38. ... Df3+ 39. Rh2 Df2+ ou 38. Rh5 avec une position douteuse après 38. ... Dh2+ 39. Rg6 D×g1) Rd7 (33. ... Rd6 34. De5+ mène à une fin de partie favorable aux Blancs) 34. Th7+ Rc6 35. Te1 suivi de 36. De7 ou Df7.

28. F×f5.

L'intérêt d'avoir l'initiative des

POUR VOS LIVRES D'ECHECS,

POUR TOUT VOTRE MATERIEL

ECHIQUEEN,

adressez-vous à la

LIBRAIRIE

SAINT-GERMAIN

140, boulevard Saint-Germain

75006 PARIS -- Tél. : 326-99-24

Demandez-nous

Notre catalogue LIVRES

Notre catalogue MATERIEL

OU MIEUX, VENEZ NOUS VOIR

échanges et de s'en servir au bon moment est assez évident dans cette partie.

28. ... T×f5.

Ou 28. ... e×f5 29. D×d5+ ou 28. g×f5 et le Pg est passé.

29. Tc1.

Pare 29. ... Dc2+ et termine la mise en place des tenailles qui vont se refermer sur le RN.

29. ... D×a3.

29. ... Dd7 ramène à des variantes semblables à celles analysées après 26. ... Dd7.

30. Dh1 abandonne.

Les Blancs ont une menace décisive : 31. Th8+ Rf7 32. Tc7+ et 30. ... Dd6 ne suffit pas : 31. Th8+ Rf7 32. Thc8.

NOS TOURNOIS

TOURNOIS A CINQ

Résultats

- 1070 1. Maumey, 6 ; 2. Jouan, 5,5 ; 3. Delassus, 5 ; 4. Ramazzotti, 3,5 ; 5. P. Couet, 0.
- 1073 1. Belluire, 7,5 ; 2. Lepage, 5 ; 3. Chemin, 4,5 ; 4. B. Couet, 3 ; 5. Frauensohn, 0.
- 2132 1. Ch. Grimbert, 7 ; 2. P. Maréchal, 5,5 ; 3. A. Koltz, 4,5 ; 4. Jean Le Guen, 3 ; 5. J.-P. Steffan, 0.
- 2134 1. Jacques Jacquart, 7 ; 2. J. Vieux, 5 ; 3. L. Mathieu, 4,5 ; 4. R. Debrou, 3,5 ; 5. M. Léger, 0.
- 2136 1. A. Wavresky, 6,5 ; 2.-3. Dr Agnard et F. Blacher, 4 ; 4. B. Skoja, 3 ; 5. H. Desmeulles, 2,5.
- 3242 1. G. Michel, 6 ; 2. Belleperche, 5,5 ; 3. Boulay, 4 ; 4. Vignerot, 2,5 ; 5. Lechérif, 2.
- 3245 1. O. Troffiguer, 7,5 ; 2. Eichinger, 5 ; 3. O. Henry, 4 ; 4. F. Martin, 3 ; 5. A. Gilles, 0,5.
- 3247 1. J.-P. Chavanon et J.-C. Bouet, 5,5 ; 3. Perrot et Sino, 4 ; 5. D. Jacob, 1.
- 3251 1. L. Cosnefroy, 6,5 ; 2. Bucquet, 5,5 ; 3. Neubauer, 4,5 ; 4. F. Martin, 2,5 ; 5. Flecher, 1.
- 3254 1. P. Danzanvilliers, 8 ; 2. Wel-

- by, 5 ; 3. Monnet, 3 ; 4. S. Courteix et Laborie, 2.
 - 3256 1. C. Lecouffé et J. Charron, 5,5 ; 3. Delplanque, 4 ; 4. Le Page, 3,5 ; 5. Runco, 0,5.
 - 3257 1. Y.-S. Le Naelou, 7,5 ; 2. Calvo, 6 ; 3. Lagarrue, 4,5 ; 4. Thomas et Michelin, 0.
 - 4535 1. Canut, 7 ; 2. Conner, 6,5 ; 3. Rebois, 3 ; 4. Dupont (Paris), 2,5 ; 5. Pattacocchi, 0.
 - 4536 1. Claret, 6,5 ; 2. Lamelin, 5,5 ; 3. F. Pujol, 4 ; 4.-5. Gerphagnon et Mme Douai, 2.
 - 4537 1. Soulas, 6,5 ; 2. Ribeiro, 6 ; 3. Mahé, 5,5 ; 4. Polit, 2 ; 5. Lemai, 0.
 - 4543 1. Padovani, 7 ; 2. Lagasse, 6,5 ; 3. Benichou, 4,5 ; 4. Salamoni, 1,5 ; 5. Gerphagnon, 0,5.
 - 4544 1.-2. Wolff et Macé, 6,5 ; 3. Parlant, 4 ; 4. Brant, 3 ; 5. Tavarodon, 0.
 - 4545 1. Griess, 6 ; 2.-3. Brant et Baszanger, 5 ; 4. Ould-Younes, 3 ; 5. Bertacchini, 0.
- Nouveaux tournois**
- 1082 Gio, Poesson, Milgram, Dextreit, Bernard.
 - 2160 J.-P. Monzie, A. Koltz, B. Manceron, J. Calvo, J. Pavilla.
 - 3284 M. Welby, H. Pellet, R. Thenlot, J. Biblioque, G. Lambert.

LE CHAMPIONNAT DE FRANCE UNIVERSITAIRE INTERNATIONAL

Le Cercle d'Échecs de Strasbourg organise du 27-12-1979 au 4-1-1980 le Championnat de France Universitaire International d'Échecs, ouvert à tous les joueurs âgés de moins de 27 ans au 1-9-1979. Système suisse, 9 rondes. Plus de 10.000 F. de prix, dont 2500, 1800, 1200 aux trois premiers. Inscription : 80 F. ; hébergement : 240 F. ; pension 320 F. Renseignements et inscriptions auprès de Norbert Engel, 36, rue du Faubourg-de-Pierre, 67000 Strasbourg.

- 3285 S. Colsaet, M. Welby, G. Bouchon, J.-M. Pichon, F. Peyronnin.
 3286 J.-M. Hermer, L. Guinet, J.-F. Lambelet, M. Delannoy, J.-Ch. Nehr.
 4620 Jaquelin, Mlle Dumont, Baszanger, Eckert, Drain.
 4621 Maurin, Bruneau, Demerlias, Gervaise, Denis Bertrand.

COUPE DE FRANCE

Résultats

- 4927 R. Ruch-R. Péchenart .. 1½-½
 4942 M. Krauss-Roulin .. 2-0
 3577 J.-M. Nuty-G. Malo .. 2-0
 3656 P. Deiller-A. Malmartel .. 2-0
 3658 Semanne-Péchenart .. 1-1
 2450 C. Pouplard-Dr Agnard .. 1½-½
 2452 A. Brice-J.-M. Pommies .. 2-0
 2465 J. Pavilla-M. Delplanque .. 1½-½
 1255 J. Caubel-A. Gireaudeau .. 2-0

Huitièmes de Finale :

- 69 Dr Perrenot-Alessandri .. 1½-½
 78/A2 Dr Torner-Y. Béraud .. 2-0
 78/A8 C. Roche-D. Tisserand .. 1-1

Finale 1979 :

- J. Emberger-P. Meyer .. 1-0
 4006 Cebollero-P. Riu .. 1-1
 4012 Basquin-Michaud .. 2-0
 4021 G. Leconte-J.-C. Roux .. An.
 4023 H. Bosq-L. Fauchey .. 2-0
 4030 D. Peyrot-R. François .. 2-0

78-16 :

- A 1 J. Dienne-Benhamouda .. 1-0
 A 16 J. Gajot-R. Pohier .. 1½-½
 A 9 Sidorenko-D. Deloras .. 1-1
 B 15 P. Vallette-M. Richard .. 2-0

79-16 :

- A 6 Cadiou-G. Noël .. 1-0
 B 5 Poustis-Musart .. 2-0
 B 10 Renaudin-Malandain .. 2-0
 C 4 Courtin-Labour .. An.

Tournois à 3

79-16 :

- A 6 Cor Amor-J. Cadiou .. 1-0
 Cor Amor-G. Noël .. 1-0
 A 9 R. Bousquet-C. Dufetelle .. 1-0
 R. Bousquet-Foucque .. 1-0

Nouveaux tournois

- 4065 J.-M. Misik-M. Pulcina.
 4066 D. Cebollero-O. Pernet.
 4067 J. Deiber-J.-P. Daher.
 4061 D. Marie-J.-L. Sintes.
 4062 G. Meconte-J.-L. Sintes.
 4063 G. Pulcina-F. Cote.
 4064 J. Deiber-R. Bertacchini.

79-16 D :

1. Aumont-Palies.
 2. Azancot-Foutelet.
 3. Malo-Barraud Surchamp.
 4. Richard-Crozes.
 5. Giappesi-Aubron.
 6. Maldonado-Flavien.
 7. Bonneville-Krauss.
 8. Sigwalt-Neubauer.
 9. Chilovsky-Jacquat.
 10. Esposito-Ommes.
 11. Putigny-Zins.
 12. Mos-Schafier.
 13. Charpentier-Ruch.
 14. Lecot-Boyer.
 15. Vigneron-Pechenart.
 16. Boutonnet-Courtin.

79-8 C :

1. Romero-Chabeaud-Chaboche.
 2. Menzel-Coquereau-Jouhet.
 3. Brice-Larrouy-Piart.
 4. Caumes-Aubron-Mathieu.
 5. Bertin-Foutelet-Gambini.
 6. Pavilla-Bousquet-Amor Cor.
 7. Pouplard-Dienne-Pourre.
 8. Gamant-Hniatuk-Guillaumie.

79-4 B :

1. Foutelet-Harmon.
 2. Salaün-Berriot.
 3. Santini-Coquereau.
 4. Perrenot-Audrieu.

Finale 1980 :

Lahilhanne-Larrouy-Sage.
 Nous présenterons ces trois Finalistes dans un prochain C.D.E.
 Les tirages au sort du 1/16^e 79/D, 1/8^e 79/C et 1/4 79/B ont été effectués au cercle de Sens sous la responsabilité de M. J. Hamar.

Comme précisé dans le C.D.E. n° 254-255 du 15-9-1978 (voir Article 11) le nouveau règlement de la Coupe de France était susceptible de modifications ! Après un an d'essai il est agréable de constater le succès grandissant de la formule actuelle ; cependant des améliorations s'avèrent nécessaires au niveau de l'Article 3 dont le dernier paragraphe est remplacé par le texte ci-dessous :

Suivant les qualifications obtenues chaque joueur peut s'inscrire tous les ans (entre le 1^{er} janvier et le 31 décembre) dans plusieurs matches de Coupe.

Il est admis 4 inscriptions en série préliminaire.

Il est admis 3 inscriptions en 1/16^e de Finale dans 3 tournois différents.

Il est admis 2 inscriptions en 1/8^e de Finale dans 2 tournois différents plus 1 match à un autre échelon.

Il est admis 1 inscription en 1/4 de Finale plus 2 matches à d'autres échelons.

Il est admis 1 inscription en 1/2 Finale plus 2 matches à d'autres échelons.

Il est admis 1 inscription en Finale plus 2 matches à d'autres échelons.

Exceptionnellement, un joueur qui dispute une Finale et se qualifie en même temps pour la suivante peut débiter dans cette dernière afin de ne pas retarder le départ.

Les droits d'inscriptions résultant de gains qui n'auraient pas été utilisés au 31-12 de l'année de leur constatation pourront être reconduits jusqu'au 31-12 de l'année suivante dernier délai !

Le règlement de la Coupe de France est à la disposition des joueurs intéressés ; il suffit d'en faire la demande auprès des directeurs de l'épreuve. (Joindre une enveloppe timbrée.)

MATCHES DEFIS

Résultats

- 77/ 84 P. Mas-Denais .. 1-0
 85 Denais-Mas .. 0-1
 142 Y. Paquis-F. Oulmann .. 0-1
 193 G. Lamelin-M. Werquin .. 0-1
 78/ 15 Ostorero-C. Pouplard .. 1-0
 16 Pouplard-Ostorero .. 1-0
 28 Annulé.
 78 E. Pouliquen-J. Foutelet .. 0-1
 79 Foutelet-Pouliquen .. 1-0
 116 J. Constantin-A. Gautron .. 1-0
 117 Gautron-Constantin .. 0-1
 128 G. Bunlon-De Geyer .. 0-1
 139 B. Sireta-F. Vigouroux .. 1-0
 140 Vigouroux-Sireta .. 0-1
 150 J. Rey-G. Renaudin .. 1-0
 156 S. Droz-R. Carlier .. 1-0
 158 De Holtorp-J. Pavilla .. 1-0
 170 E. Rey-Jouvin-S. Droz .. 1-0
 180 G. Bunlon-Dehée .. ½-½
 181 Dehée-Bunlon .. ½-½
 184 Delplanque - Leconte .. ½-½
 185 Leconte - Delplanque .. ½-½
 196 C. Pouplard-J. Caumes .. 0-1
 198 C. Granier-G. Bunlon .. 0-1
 79/ 3 F. Tcharnatski-E. Dury .. 1-0
 13 J.-P. Vasseur-P. Raybaud .. 1-0
 16 Annulé.
 17 Annulé.
 18 J.-M. Edel-J. Calvo .. 0-1
 21 Annulé.
 22 Annulé.
 31 H. Ramos-R. Corrias .. 1-0

- 32 Corrias-Ramos .. 0-1
 37 Delbarre-Dehée .. 1-0
 38 Dehée-Delbarre .. 0-1
 41 Annulé.
 42 Annulé.
 64 Annulé.
 65 Annulé.
 66 R. Calabro-M. Dard .. 0-1
 67 Dard-Calabro .. 1-0
 74 S. Droz-R. Corrias .. 1-0
 75 Corrias-Droz .. 0-1

Nouveaux tournois

- 79/118-119 Franschetti-Polit.
 120-121 Lambelet-S. Droz.
 122-123 Harmon-Martenot.
 124-125 Brusseleers-Macé.
 126-127 Poumarat-Goujon.
 128-129 Barrière-Brant.
 130-131 Poumarat-Oudinot.
 132-133 Le Taconnoux-Boulongne.

TOURNOIS TRIANGULAIRES

Résultats

Débuts thématiques :

- 626 A 1. H. Pellet, 3,5 ; 2. A. Martin, 1,5 ; 3. A. Maillard, 1.
 704 1. J. Prengere, 2,5 ; 2. J. Aubert, 2 ; 3. J.-M. Pichon, 1,5.

Débuts libres :

- 993 1. A. Guthleben, 2,5 ; 2. Comte, 2 ; 3. E. Chene, 1,5.
 012 1. C. Deneuille, 4 ; 2. R. Bonnet, 2 ; 3. A. Favry, 0.

« L'INITIATION AUX ECHECS »

La 5^e édition est parue. Outre les règles du jeu, elle contient des notions sur le jeu, et de nombreuses informations sur l'A. J. E. C. et la F. F. E.

8 F. seulement (titre de paiement libellé au nom de l'A. J. E. C. sans spécification d'adresse) à envoyer à : J. CHATENET, 18, square d'Anjou, 87100 LIMOGES.

318 1. G. Barataud, 2 ; 2. B. Allain, 0.
Les résultats ci-après concernent les tournois arrivés à expiration entre janvier et juin 1979 et par conséquent **frappés de forclusion**, pour lesquels le D.T. n'a reçu que des résultats incomplets :

- 953 1. P. Perrot, 2 ; 2.-3. F. Falzon et T. Deleuze, 1.
954 1. Monzie, 3,5 ; 2. F. Falzon, 0,5.
957 1. J.-F. Lambelet, 4.
958 1. Delplanque, 3 ; 2. E. Meier, 1.
961 1. A. Robert, 3 ; 2. Vigneron, 1.
962 1.-2. R. Chapuis et J.-Y. Gobeaux, 2 ; 3. J. Souchon, 0.
968 1. S. Grollier, 4 ; 2. P.-R. Dupont, 1.
969 1. A. Brice, 4 (dont 2 F.).
973 1. H. Gourion, 3 ; 2. Lucas, 1.
974 1. A. Brice, 3,5 ; 2. J.-M. Lepretre, 0,5.
978 1. Gendarme, 3 ; 2. Bajoue, 1.
981 1. Beck, 2 ; 2. Veysman, 1,5 ; 3. L. Noirot, 0,5.
982 1. L. Conil, 4.
983 1. H. Guineret, 4 ; 2. D. Pouliquen, 2.
992 1. L. Aniorde, 2.
994 1. Ph. Mas, 4.
998 1. P. Perrenot, 4.
619 1. P. N'Guyen, 2,5 ; 2. G. Lemaire, 1,5 ; 3. Gantet, 1.
622 1. Desbrosses, 2 ; 2.-3. Grillon et Kieth, 1.
626 1. M. Armato, 3,5 ; 2. D. Bollen-gier, 0,5.

Nouveaux tournois

Débuts thématiques :

- 717 A. Giraudet, J.-J. Vimal, B. Sireta.
718 J.-Y. Adam, J. Aubert, H. Gerphagnon.

Débuts libres :

- 356 O. Pernet, D. Pouliquen, Ch. Caville.
357 D. Pouliquen, G. Charonnière, P. Euzenat.
358 C. Wels, P. Carlier, D. Aubron.
359 D. Baron, D. Picco, L. Fauchey.
360 R. Jeanneau, G. Kotulla, Ch. Juton.
361 P. N'Guyen, R. Jossilevitch, Ch. Deneuille.
362 C. Szczot, J. Biblocque, M. Delaporte.
363 Y. Pirat, Bouhana, M. Sereze.
79/01 P. Krouba, M. Sabour, P. Desbouillons.

- 79/02 J.-F. Jugault, Bouhana, S. Dumont.
79/03 J.-P. Petit, Dr Perrenot, Ollivier.

TOURNOIS TRIANGULAIRES

Rectification : Les tournois n^{os} 79/01, 79/02, 79/03 portent désormais respectivement dans l'ordre le n^o 364, 365, 366.

Nouveaux tournois

- 367 G. Emeriau, M.-A. Arnaud, A. Kopfler.
368 D. Teyssoli, D. Marie, B. Nicolas.

Tournois thématiques :

H. Gerphagnon attend deux adversaires intéressés par le thème 23 ou 24 : C.D.E. de juin, page 207.

Nous proposons ce mois-ci :

✕ N^o 25 : Italienne : 1. e4 e5 2. Cf3 Cc6 3. Fc4 Cf6 4. Cg5 d5 5. ed5 Cf× d5, un coup ancien à réhabiliter.

✕ N^o 26 : Nimzo-Indienne : 1. d4 Cf6 2. c4 e6 3. Cc3 Fb4 4. Fg5 h6 5. Fh4 c5 6. d5 b5.

On peut toujours s'inscrire pour les thèmes déjà proposés n^o 1 à 24.

On peut aussi proposer des thèmes...

Inscriptions : Pour tous les tournois triangulaires (libres ou thématiques) les inscriptions accompagnées de 4 timbres à 1,20 F. sont à adresser à F. BLONDEL, 22, chemin de l'Abbaye, 62400 VENDIN-LEZ-BETHUNE.

Championnat 1979 :

- | | |
|--------------------------------|-----|
| 4. Emberger-Masurel | 0-1 |
| 5. Daumin-Franssen | 1-2 |
| 6. Bouttier-Emberger | 0-1 |
| 7. Roche-Berriot | 1-0 |
| 8. Morisson-Dulhauste | 1-0 |
| 9. A. Roque-Morisson | 1-0 |
| 10. Dulhauste-Feroul | 0-1 |
| 11. Feroul-Masurel | 1-0 |
| 12. A. Roque-Roche | 0-1 |
| 13. Agarkoff-Evrard | 1-2 |

Au classement, MM. Feroul, Roche, Emberger, Masurel mènent le peloton des 17 participants avec 2 points.

Championnat 1978 :

- 83 Franssen-Bouttier 1-0
Ce championnat a été perturbé par les forfaits de MM. Lesbros et Leiss et par le litige Chizelle-Goldenberg. La C.T. a donné le gain à Goldenberg qui est donc champion de France 1978 officiellement cette fois-ci. Les autres parties seront soumises à arbitrage.

CHAMPIONNAT 1980

Sont qualifiés de droit :

- le dernier champion de France A.J.E.C. ;
- le dernier champion de France F.F.E. ;
- le dernier vainqueur de la Coupe de France A.J.E.C. ;
- les vainqueurs d'un tournoi I.D. ;
- les joueurs ayant obtenu deux places de 1^{er} ex æquo dans deux tournois I.D. ;
- les joueurs français ayant un titre I.C.C.F.

Sont qualifiés dans la limite des places restantes :

- a) les anciens champions de France A.J.E.C. ;
- b) les maîtres nationaux A.J.E.C. ;
- c) le 2^e et 3^e du dernier championnat de France A.J.E.C. ;
- d) les anciens vainqueurs de la Coupe de France A.J.E.C. ;
- e) les joueurs ayant plus de 700 points Bridier.

La Commission Technique détermine selon le nombre de qualifiés et d'engagés la formule selon laquelle se déroulera le championnat (système italien ou toutes rondes).

Deux étrangers habitant en France et membres de l'Association peuvent être admis au maximum. En cas de victoire d'un étranger, c'est le premier Français qui est déclaré champion de France.

Les joueurs français habitant à l'étranger sont admis avec les restrictions prévues par l'article 2 du R. I.

En cas d'ex æquo, le tenant garde son titre s'il fait partie des ex æquo ; dans les autres cas les joueurs sont départagés par le Buchholtz intégral.

Les candidatures doivent être déposées auprès du Directeur du champion-

nat avant le 5 octobre 1979 :

Fernand WEYAND, 13, rue du Groupe-Scolaire, 57200 SARREGUEMINES.

Droit de participation : 10 timbres à 1,20 F.

A. J. E. C.

NOUVEAUX ABONNES

(Routage du 15-10-1979)

P. Millot (Conflans-Sainte-Honorine, Yvelines) ; Mme M. Delpart (75018 Paris) ; D. Wanquet (Marcq-en-Baroeul, Nord) ; M. Rosso (Libreville, Gabon) ; A. Renard (Brignoles, Var) ; R. Soulié (Champigny, Val-de-Marne) ; G. Nestel (75012 Paris) ; B. Coudreuse (Le Mans, Sarthe) ; Ch. Barret (Lyon, Rhône) ; P. Nicolas (Huest, Eure-et-Loir) ; R. Lacas (Saint-Laurent-du-Maroni, Guyane) ; P. Collin (Saint-André-les-Vergers, Aube) ; Ph. Col (La Ciotat, Bouches-du-Rhône) ; Ed. Schrader (Boofzheim, Bas-Rhin) ; J.-P. Daher (Gradignan, Gironde) ; M. Denise (Fontenay-sous-Bois, Val-de-Marne) ; J. Perrin (Isle, Haute-Vienne) ; R. Charrier (Rueil-Malmaison, Hauts-de-Seine) ; R. Nadaud (S.P. 69670/G) ; St. Carel (Dammarie-les-Lys, Seine-et-Marne) ; R. Nerrant (Rennes, Ille-et-Vilaine) ; Mlle B. Eveillard (Bougival, Yvelines) ; M. Gauthier (Vitrolles, Bouches-du-Rhône) ; P. Leprince (Nyons, Drôme) ; C. Mezières (Marpent, Nord) ; M. Vendé (Brax, Lot-et-Garonne) ; J. Demerlias (75020 Paris) ; W. Muir (Salem, U.S.A.).

TOURNOIS JEUNES

Résultats

T. à 3 n^o 27 : 1. Rachidi, 4 ; 2. Pignard, 2 ; 3. Pons, 0.
T. à 3 n^o 36 : 1. Florès, 4 ; 2. Ruchoux, 2 ; 3. Pichon, 0.

JEU INTERNATIONAL

Coupe Mondiale I.C.C.F. n^o 2, finale
Résultats : B. Lecroq (F)-Sjöman (Finl.), 1-0 ; S. Nyman (Suède)-B. Lecroq (F), 0-1.

Tournois internationaux

Résultats :
WT-III-195 : 1. Flexer (U.S.A.), 5 ; ... 7. G. Tubiana (F), 0.

WT-III-213 : 1.-2. Wasseige (B) et Zdoronowa (Tch.), 5 ; 3. R. Claret (F), 4 ; ...

WT-III-241 : 1.-2. Adamson (U.S.A.) et Lange (R.D.A.), 5 ; ... 7. Le Guennec (F), 0.

EU-H-462 : 1. G. Veithöfer (R.D.A.), 5 ; ... 3. Ch. Mariette (F), 4 ; ...

EU-I-779 : 1. H. Hasund (Suède), 5 ; ... **6. R. Jacomy (F)**, 1
 EU-I-818 : 1. N. Joughin (G.-B.), 6 ; **2. H. Bisbal (F)**, 4 ; ...
 EU-II-611 : 1.-2. A. Helderfer (R.F.A.) et H.-P. Toeder (R.F.A.), 5 ; ... **7. H. Jeandel (F)**, 0.
 EU-III-600 : 1. E. Jokinen (Finl.), 5,5 ; ... **6. F. Fournier (F)**, 1.
 EU-III-GT-50 : 1. v. Bove (I), 13 ; ... **13. Ch. Baszanger (F)**, 3 ; ...

Tournois mis en route

WT-H-293 : P. Cochard.
 WT-I-462 : R. Ferrebeuf.
 WT-II-324 : J.-P. Camps ; WT-II-325 : J.-P. Camps.
 WT-III-359 : Cl. Dupont ; WT-III-376 : Cl. Dupont.

EU-H-GT-91 : F. Aloyz.
 EU-II-679 : J. Laurenceau.
 EU-II-GT-81 : B. Baroin.
 Il est rappelé que les droits d'inscription aux tournois internationaux doivent être joints à la demande.
 Ces tournois sont permanents et il est possible de s'inscrire à tout moment. Ils sont promotionnels et qualificatifs pour les Championnats d'Europe et du Monde. Renseignements et inscriptions : **A. Giraudet.**

CONGRES I.C.C.F. 1979

Le Congrès I.C.C.F. 1979 a eu lieu du 21-7-1979 au 29-7-1979 à Järvenpää (Finlande). Un compte rendu des travaux sera donné dans le prochain numéro.

TOURNOI XX^e ANNIVERSAIRE D'EUROPE ECHECS

Bulletin n° 4 : Résultats au 7 juillet 1979 :

Tournoi n° 3, G. 1 :

2. Sazarin-Jouhaneau, 1-0 ; 3. Jouhaneau-de Lagontrie, 0,5-0,5 ; 4. Blondel-Dury, 1-0.

Tournoi n° 4, G. 3 :

Deux nouveaux forfaits à signaler dans ce tournoi, qui a décidément mal commencé : ce sont ceux de Tisserand et de Jotterand. Espérons que l'hémorragie s'arrêtera là. En application de l'article 11 du règlement des tournois, les victoires obtenues jusqu'ici par Tisserand et qui seraient au nombre de 2 sont annulées et toutes ses parties sont considérées comme perdues. En conséquence :

1.-9. Tisserand, 0 contre tous.
 10.-17. Jotterand, 0 contre tous.

Tournoi n° 5, G. 4 :

1. Deloras-Boudon, 0-1 ; 2. Blondel-Randolfi, 0-1.

Tournoi n° 6, G. 4 :

Le « Courrier des Echecs » du 15 mai a annoncé le décès de notre ami Georges Guilhem, dont j'ai eu l'occasion d'apprécier la courtoisie et l'affabilité. Le nom de son remplaçant à la tête de ce tournoi sera porté à la connaissance des joueurs intéressés dès que possible.

Tournoi n° 7, G. 4 :

2. Deibler-Selun, 0-1 ; 3. Deneuille-

Wetzel, 1-0 ; 4. Wetzel-Hermans, 1-0.

Tournoi n° 8, G. 4 :

7. Biguet-Petit-Jean - Coppens, 1-0 ; 8. Boulanger-Papet, 0-1 ; 9. Papet-Métayer, 1-0 ; 10. Papet - Biguet-Petit-Jean, 1-0 ; 11. Papet-Sangoi, 1-0.

Tournoi n° 9, G. 4 :

7. Moitry-Vigouroux, 1-0 ; 8. Moitry-Colin, 1-0 ; 9. Moitry-Lameyre, 1-0 ; 10. Lefranc-Colin, 1-0 ; 11. Lasbleisb-Magny, 1-0.

Tournoi n° 10, G. 5 :

1. Meersseman-Grollet, 1-0.

Tournoi n° 11, G. 5 :

6. Jamey-Kristof, 0-1 ; 7. Catalan-Grollet, 0-1.

Tournoi n° 12, G. 5 :

2. Rousseau-Villeneuve, 0-1 ; 3. Wolff-Charondière, 1-0 ; 4. Charondière-Ceccaldi, 1-0 ; 5. Villeneuve-Ceccaldi, 1-0 ; 6. Bunlon-Villeneuve, 0-1 ; 7. Charondière-Grillon, 0-1.

Tournoi n° 14, G. 5 :

6. Pascual-Vilarem, 0-1 ; 7. Brinquin-Soussi, 1-0.

Tournoi n° 15, G. 5 :

6. Masse-Mme Thomas, 0-1 ; 7. Wolff-Parizot, 0-1.

Les bulletins n° 1 et n° 2 ont fait l'objet d'une seule publication dans le C.D.E. du 15 juin 1979 et le bulletin n° 3 a paru dans le C.D.E. du 15 juillet 1979.

CLASSEMENT GENERAL DES ADHERENTS DE L'A.J.E.C. (1979-1980)

Cette liste de classement tient compte des résultats suivants :

Tournois à 5 : 1070, 1071^o, 1073, 2132, 2134, 2136, 2139^o, 2144^o, 2151^o, 3245, 3272, 4538^o, 4549^o, 4557.

Tournois à 3 : Thématiques : 619, 626, 626A, 704, 318. Débuts libres : 953, 954, 956, 957, 958, 961, 964, 968, 969, 973, 974, 978, 981, 992, 993, 994, 998, 003, 012.

Coupe de France : Ancienne Coupe : 4932, 3618, 3640, 3643, 2421, 2435, 2457, 2460, 1241, 1257. Nouvelle formule Eliminatoires : 4001, 4002, 4013, 4027, 4032. Seizièmes de finale 1978 : A3, B13, B16 ; 1979 : A6. Huitièmes de finale 1978 : A6.

Matchs Défis : 1977 : 116, 117, 142, 160, 161 ; **1978** : 1, 2, 11, 12, 66, 76, 77, 93, 100, 101, 114, 115, 124, 127, 131, 132, 133, 134, 138, 143, 151, 153, 154, 155, 159, 163, 164, 169, 170, 179, 183, 190, 195, 203, 207 ; **1979** : 6, 7, 10, 74, 75.

Tournois Internationaux : WT-III-303, WT-I-402, EU-I-GT-120.

Divers : Championnat de France Jeunes 1979, Poule II — Championnat de la Côte d'Azur 1978 (°) — G.P.F.E. poules A et B.

Le Directeur du Classement demande instamment à tous les joueurs de s'engager dans les tournois correspondant à leur force échiquéenne :

- Moins de 480 points : IV^o Catégorie.
- De 480 à 500 points : libre choix entre la IV^o et la III^o Catégorie.
- De 500 à 559 points : III^o Catégorie.
- De 560 à 580 points : libre choix entre la III^o et la II^o Catégorie.
- De 580 à 639 points : II^o Catégorie.
- De 640 à 659 points : libre choix entre la II^o et la I^{re} Catégorie.
- Plus de 659 points : I^{re} Catégorie.

Nous rappelons que seuls les adhérents ayant réglé leur cotisation pour 1979 peuvent figurer au Classement. Avant toute réclamation, les joueurs sont priés de vérifier s'ils sont effectivement en règle.

Abrantes Victor	III	491	Baixes Pierre	I	708
Agarkoff Nicolas	I	743	Bajoue Claude	IV	394
Agnard Charles	III	547	Balause Jacques	II	638
Alarçon Jean	II	585	Balbo Gaston	III	505
Alberny Maurice	I	670	Baldacchi Jean-Claude	IV	472 ^o
Alessandri Louis	III	537	Ballay Jean-François	II	646
Allain Bernard	IV	418	Ballester Jacques	II	574
Allard Joël	IV	480 ^o	Barataud Georges	IV	493 ^o
Allegre Raymond	IV	481	Baron Michel	III	530
Alloin Pierre	III	537	Barraud-Surchamp Jean	III	510 ^o
Allisse Jacky	II	609	Barriteaud Pierre	III	501
Alozy Francis	II	643	Bascou Pierre	III	565
Alvarez-Molina	II	599	Basquin Didier	IV	495
Andouche René	III	568 ^o	Baszanger Ch.	IV	447
Andréis Gilbert	II	624	Batrel André	III	563
Andrieu Philippe	III	565	Battaglia Gérard	II	587
Andronof Serge	IV	492 ^o	Battaglin Gérard	IV	449
Anghar Lidy	I	691	Baudu Michel	III	526
Antignat Daniel	II	631 ^o	Baumel Laurent	III	503
Armato Marc	III	543 ^o	Bavouzet Gilles	III	505 ^o
Ascensio Joseph	I	701	Beck Georges	III	513
Aubert Jacques	IV	479	Beghin Jacques	III	569
Aubron Dominique	III	524	Belleperche Ronald	II	600
Audibert Henri	IV	487 ^o	Bellezza Dominique	III	520 ^o
Audoubert Jean	III	542	Belluire Patrice	I	737
Augeai Roger	IV	492 ^o	Belmondo Patrick	II	643
Aumont Eric	III	520 ^o	Benedetti Jean-Jacques	III	531 ^o
Auriol Jean-Paul	III	517	Benhamouda Frédéric	IV	466 ^o
Avenel Roland	II	571	Benhamouda Louis	IV	498
Azancot Bernard	III	534 ^o	Benichou Georges	IV	487 ^o
Bağlin Patrick	III	505 ^o	Benoit Jean	III	559
Baillard J.	III	546 ^o	Beraud Yves	III	569
Bailleux Narcisse	IV	472	Bergere Ulysse	II	650 ^o

Bergraser Cadours	MI	ICCF
Beri Fabien	I	701
Bernard Christophe	I	840 ^o
Bernard Claude	I	661
Bernardin Maurice	II	594
Bernardini Michel	III	557
Berriot Bernard	I	785
Bert Marcel	II	603
Bertacchini Roland	IV	445 ^o
Berlin Pierre	II	605
Berlinchamp Jean-Louis	I	717
Bertrand Guy	III	536 ^o
Besada Jorge	I	688
Bettinger Paul	III	532
Beysac Jean-Louis	III	560
Biaux Alain	E	757
Bibloque Jean	III	577
Bienassis Daniel	IV	470
Biquet-Petit Jean R.	III	495
Biro Alexandre	II	634
Bisbal Henri	III	551
Bismuth Claude	I	692
Blacher Fernand	II	614
Blaison Jean-Pierre	IV	457 ^o
Blanc Yves	II	624
Blanchon Pascal	II	608 ^o
Blaszcyk Frédéric	IV	448
Blomme Philippe	IV	476 ^o
Blondel Francis	II	585
Bodis Jacques	I	661
Boin Marcel	IV	486
Boissier Paul	III	549
Boizante Jean-Marc	II	640 ^o
Bollengier Didier	IV	446 ^o
Bonnel Bernard	III	545 ^o
Bonnet Jean	III	538
Bonnet Raoul	III	554
Bonneville Jean-Paul	I	721
Botte Joël	IV	423
Bouchon Guy	III	516
Boudou Roland	III	573
Bouet Jean-Claude	II	625
Boulanger Alain	III	565 ^o
Boulay Roger	III	547
Boulet Alfred	II	641
Bouligaud Gérard	II	607
Boullisset Gérard	IV	495 ^o
Boulongne Alfred	III	546
Bouquet Georges	I	719
Bouret Luc	IV	427
Bourges Jean	III	545
Bousquet Robert	IV	486 ^o
Bouteiller Roger	III	517
Boutonnet Robert	II	560
Bouffier Pierre	I	724
Bouvais Gabriel	III	540 ^o
Boy Claude	II	618
Boyer Marc	II	589 ^o
Brant François	IV	418
Brassart Michel	II	628
Bres Edgar-Pierre	IV	425
Brethe Jacques	III	521
Brevie Jean	IV	484
Briaux André	IV	460 ^o
Brice Alain	II	640
Bridel Alain	I	747 ^o
Bridier Pierre	I	667
Brimeur Jean-Luc	III	566 ^o
Brinquin Michel	IV	490
Brokmann Lazare	II	596
Brusseleers J.	IV	484
Bruyere Gilbert	IV	462
Bucaille Guy	I	711
Buquet Paul	III	552
Bunlon Guy	IV	462
Burnier Louis	III	526
Cadiou Jean-Philippe	III	546
Calschi Michel	III	507
Calvo Juan	II	589 ^o
Cambours André	III	569 ^o
Camps Jean-Pierre	IV	474
Canevet Robert	IV	480 ^o

Canut Bruno	III	561 ^o
Capdevilla Jean	IV	450
Coquard Emile	IV	457 ^o
Carbonnell Charles	III	560
Cardinal Louis	II	584
Cardon Jean-Luc	III	552 ^o
Carlier Roland	IV	490 ^o
Carniol Jean-Louis	I	660 ^o
Caron Michel	III	549
Casamayou Gérard	II	592
Castel Alain	III	540 ^o
Castillon Jean-Manuel	IV	475 ^o
Catalan Jean-Pierre	III	513 ^o
Coubel Jacques	II	646
Caumes Jean	I	707
Cazzitti Jean	I	669
Cebollero Daniel	IV	450 ^o
Chabeaud J.-J.	II	657
Chaboche André	II	622
Champanois René	IV	460
Champion François	II	614
Chandon-Moët Jean-René	I	668
Charlemagne Yves	III	512
Charmeux Jacques	II	625
Charpentier Alain	III	559
Charpentier Denis	I	665 ^o
Charron Jacques	III	551
Chastanet Gérard	IV	496 ^o
Chastel Pierre	III	567 ^o
Chatenet Jean	IV	481
Chaulet Michel	IV	474 ^o
Chaussard Maurice	II	604
Chauvat Gérard	II	638
Chavanon Jean-Paul	III	526 ^o
Chene Edouard	III	510
Chesneau Jean	III	507
Chevalier Jean	III	514 ^o
Chevalot Jean	III	531
Chilovsky Serge	IV	490 ^o
Chomel Jean	II	582 ^o
Ciampi Jean	II	613
Cipriani Fernand	III	555
Claire Olivier	I	688
Claraz Yves	III	543 ^o
Claret Louis	II	652
Claviere Claude	IV	495 ^o
Cleguer Henri	II	603
Clere Philippe	II	655
Cochard Pierre	II	656 ^o
Coderck Christian	II	585 ^o
Cognard Christian	III	534 ^o
Colas Yves	II	626
Colin Serge	III	522 ^o
Collet Philippe	I	667
Collin Gérard	IV	469 ^o
Comte Pierre	III	511 ^o
Conca René	IV	498 ^o
Conil Lionel	III	550 ^o
Conner Michel	III	544 ^o
Connes Guy	II	599
Constantin Jean	III	567
Coppens Edouard	III	529 ^o
Coquereau Yves	I	681
Cor Amor	III	523 ^o
Corinthios Mario	E	729
Corrias Robert	III	534
Couet Bernard	II	641
Courant Joseph	IV	463 ^o
Courteix Simone (Mme)	III	538
Courthiau Bernard	II	632
Courtois Louis	IV	469 ^o
Cousin René	IV	459 ^o
Criton Roland	I	730
Cros Roger	III	499
Crozes Jacqueline (Mlle)	III	521
Csillag Pierre	II	611
Culis Claude	IV	441 ^o
Curylo Julien	III	551
Cusumano	III	532
Dacquay Guy	III	555 ^o
Dalmas Louis	I	656
Damiean Pierre-J.	II	622

Daniel Bernard	II	639 ^o
Danzanvilliers Patrice	II	632
Darcq Didier	III	547 ^o
Dard Michel	II	604
Darpoux Danielle (Mlle)	III	510 ^o
Daumin Patrick	I	743
Daussin Guy	III	574
Dayre Pierre	IV	417
Debrou René	II	586
Decam Michel	II	616
Decarpentry Patrick	I	689
Declé François	IV	476
Dedieu Suzanne (Mme)	II	589 ^o
De Geyer Gérard	II	616
Degrave Claire (Mme)	III	526 ^o
Degrave Jack	I	682
De Holtorp Richard	III	544
Dehors Roger	III	502 ^o
Deiber José	IV	452
Deiller Pascal	III	545
Delahaye Bernard	III	539 ^o
De La Orden André	III	496
Delassus Jacques	I	675
Delavaux Marc	II	594
Del Bano Alphonso	IV	442 ^o
Delescaut Daniel	IV	495
Delesques André	IV	461
Deleuze Thierry	III	572
Delille Dominique	II	616
Delin Patrick	II	603
Dellard Jean	III	571
Dellinger André	I	674
Delmas Christian	IV	490 ^o
Deloras Daniel	III	539
Delplanque Michel	II	597
Denais Paul	III	577
Deneuille Christian	II	619
De Neyman André	II	612
Denichou (Dr)	II	638 ^o
Denis Gilles	IV	408 ^o
Der Hagopian Vartan	II	586
Derlon Jacques	III	521 ^o
De Saint Germain Gaston	I	664
De Saint-Ours Louis	III	519
Desbrosses Guy	III	519
Descacq Philippe	III	513 ^o
Deshayes Jean	III	501
Desmeules Henri	III	575
Destrebecq Franz	II	584 ^o
De Vathaire Michel	II	594
Dewinne René	III	544
Dextreit Jacques	II	652
Dheyraat Gilbert	III	516 ^o
Dienne Jean	III	552
Diguat André	II	585
Dion Guy	IV	465
Diezair Tahar	I	789
Dobrinine Alexandre	III	569
Doche Philippe	III	520 ^o
Donne Pol	I	704
Donnenfeld Patrice	III	537
Doudon Marc	IV	474
Droz Serge	IV	450 ^o
Druet Roger	E	754
Druon Roger	E	752
Dubocage Paul	III	518 ^o
Dubois André	II	605 ^o
Dubois Jackie	II	620
Dubois Jean-Marie	II	645 ^o
Dubois Robert	E	697
Ducel Charles	I	705
Duchand David	IV	499 ^o
Duchardt Alexandre	III	527
Duchene Joël	III	524
Ducreux André	IV	439 ^o
Duda Richard	II	598 ^o
Dufetelle Christian	III	565
Dufourg Henri	IV	383
Dufraisse J.-C.	III	512
Dugast Guy	III	534
Dulhauste Alain	E	695
Duluc Roger	IV	388

Dumontier Raymond	III	552
Dupont Pierre-René	IV	451 ^o
Durand Marie	II	586
Durandal Jean	III	565
Duret Daniel	IV	454
Durieux Joël	III	551
Dury Etienne	II	576
Duthilleul Jean	I	733
Duval Dominique	II	589 ^o
Edel Jean-Michel	III	544
Eeckhout Georges	III	575
Eeckhout Jean-Louis	IV	436
Eichinger André	III	524
Ellia Philippe	III	547 ^o
Emberger Jean	I	732
Enjalbert	IV	466 ^o
Enteric Gilles	II	589 ^o
Epinoux Jean-François	II	573
Equy Daniel	IV	466
Ernewein Willy	II	580
Esch Jean	IV	399
Esposito Lucien	IV	490 ^o
Esteoule Guy	III	514 ^o
Etheve Paul	IV	456 ^o
Evrard Paul	I	745
Eyard Alain	III	573 ^o
Faber Michel	I	752
Fabre Pierre	I	660
Farcy Francis	I	691 ^o
Fargere Jacky	III	565 ^o
Favro Patrick	III	540 ^o
Favry Alain	III	549
Fedeli René	III	526 ^o
Felbinger Joseph	III	548
Feldis Yves-Pierre	II	648
Ferlie Cyril	I	748
Fernandez Joseph	IV	407
Feraul Michel	I	789
Ferrebeuf Roger	IV	486 ^o
Flavien Jacques	II	585
Flecher Joseph	IV	466
Flourac Jean-Paul	III	531
Flower P.-J.	III	530 ^o
Fogel Daniel	II	658
Forget Rémy	II	658
Foucque Patrice	IV	415
Fouillet Joseph	II	638
Fournier Fernand	IV	386
Foutelet Joël	II	656
Francs Renaud	III	523 ^o
Franschetti Patrice	IV	496 ^o
Franssen Roland	II	743 ^o
Fresnel Charles	II	580
Frieh Marcel	III	596
Froment René	III	490
Gaidot Guy	III	555 ^o
Gajot Jean	I	666
Galle Louis-Charles	III	520 ^o
Gamant Georges	III	543
Gamant Gilles	III	517 ^o
Gambini Paul	III	523
Gantet Gérard	III	545
Garcia Antoine	I	771
Gaulier Robert	II	650
Gauthier Jean-Noël	II	620 ^o
Gautier Claude	II	585
Gautron A.	IV	397
Gelgon Alain	IV	496
Gelly Jacques	IV	452
Gendarme Clément	IV	453
Gentile François	II	595
Gentilini Raymonde (Mme)	IV	480
George Michel	III	514 ^o
Gerard Guy	III	537 ^o
Germain Eugène	IV	405
Germaine Paul	IV	490 ^o
Gerphagnon Henri	IV	452
Giappesi René	III	503
Gillard Roger	IV	436 ^o
Gilli Lucien	III	512
Gillon Henri	III	569
Gio Jean-Marie	II	652

Girard Jean-Pierre I 662
 Girardon Jean-Louis III 573°
 Giraud Pierre III 555
 Giraudeau André III 546
 Giraudet André I 562
 Giudicelli Bernard IV 495°
 Glaentzlin Georges II 645
 Gobert Bernard III 510°
 Goens Roger III 646
 Goerflinger Stéphane I 661
 Goldenberg Richard I 810°
 Goldstein Marc II 628°
 Gomer André II 623
 Gontard Joël III 506
 Gonties Henri IV 412
 Gonzales-Gil J. MN 761
 Gosselin Marcel III 572
 Goujon Gérard III 538
 Gourion Henri III 511
 Gourmelon Jacques II 588°
 Goussard Roger III 522
 Goyffon Max II 605
 Goyon Alain II 637
 Grandjean Joseph II 591
 Granier Charles IV 415
 Griggio Jean-Paul III 555
 Grillon Jean-Marie IV 488
 Grimbert Ch. I 668
 Grimm Karl-F. I 699
 Griset Christian III 517°
 Grollet Christian III 503
 Grallier Serge III 529°
 Grouman René III 497°
 Guemas Maurice II 580°
 Gueneau Eugène III 572
 Gues Joseph IV 472
 Guichard René II 630
 Guige Richard III 522
 Guillaumie Laurent III 572°
 Guillau Jean-Yves I 661
 Guimier Jean-Marc III 492
 Guineret Hervé II 599
 Guinet Louis III 529
 Guiot Denis I 687
 Guthleben André III 540
 Hadida Richard IV 445°
 Hall Albert III 577
 Hamar Jacques III 560
 Hardran Alain II 637
 Harmon Georges II 609
 Hausser Robert III 568°
 Hecht François III 532
 Helbling J. III 516
 Henault Roland III 546
 Henniaux Christian II 620
 Henot Gilles III 548
 Henriet Léon II 625
 Hermer Jean-Michel III 520°
 Hnatiuk Miroslav III 577°
 Hocquard Hervé II 650
 Hofer Pierre III 505°
 Houillon André II 638
 Houillon René IV 498
 Huet Albert IV 452
 Humbert Patrick II 640
 Husser Claude II 602
 Imelik Boris IV 442°
 Iskin Jean-Marc III 500
 Issaly Claude II 583
 Jacqmain Edouard IV 487°
 Jacquart Jacques II 634
 Jacquat Maurice III 507°
 Jaijin Albert IV 479
 Jalras André II 634
 Jaudran Jacques MN 824
 Javelle MI ICCF
 Jean Claude I 785°
 Jeanmougin Michel IV 478°
 Jeanningros Jean II 596
 Jene Gaspard II 583
 Jenny Robert III 550°
 Jeronne G.-A. II 608

Jester Christian II 615
 Joakimides Jacques III 547
 Jollain Charles III 501°
 Jotterand Ulrich III 520°
 Jouan Claude I 723
 Jouanissou Roland I 709
 Jouffe Gérard III 530
 Jouhet Philippe II 652°
 Jouy Jean-Louis III 547
 Jude Georges III 551
 Jule Joël II 600
 Julien Gérard IV 471
 Jumel Henri II 593
 Juric Daniel IV 497
 Justet Patrick II 613
 Juton Christian IV 457°
 Kammerlocher Bernard IV 425
 Kappler Jean-Marie I 702
 Karageorgis Costis III 557°
 Karm Jean-Marie IV 447°
 Kelloffner Marcel II 560
 Khasoff A. I 781
 Kieffer Alain II 601°
 Knecht Edgar III 570
 Koltz Arcadius II 605
 Kopfler Alain III 517°
 Krafft Robert III 533°
 Krauss Michel III 508
 Kubala Wladyslas III 558
 Kuchly Sylvain III 578
 Kurkdjian Bernard III 532°
 Labas Marcelin III 551
 Laborie Jean III 536
 Labour Gérard III 516
 Laclau Daniel II 600
 Lacoste Alain IV 415°
 Lacroix Serge I 725
 Lagarrue Jacques III 519
 Lagasse André III 547°
 Lagiere Daniel IV 477°
 Lagneau Michel II 587
 Lahillanne Philippe I 693
 Lajarriges Jacques II 613
 Lajzerowicz Jean III 531°
 Lajzerowicz Joseph II 609
 Lalanne André II 608
 Lalou Pierre I 727
 Lambelet Jean-François III 535
 Lambert Henri III 543
 Lambin Armand II 622
 Lamelin Georges IV 484
 Lameyre Paul III 532°
 Lance Jacques III 522
 Lengenfeld Bernard IV 404
 Lanteaume Marcel IV 464°
 Lapouge Jean-Louis III 507
 Larcher Gaston I 715
 Lardon Christian III 501
 Laroche Charles IV 469°
 Larrouy Norbert I 663
 Lastenet René II 609
 Latard Bruno III 550
 Laurent Paul III 525°
 Lautard Gabriel II 659°
 Leborgne Didier II 638
 Le Bouil Jean-Louis II 630°
 Lecerf J.-P. IV 467
 Le Charles Jean-Pierre III 522
 Le Cherif Al Aune III 540°
 Lecot Bernard II 622
 Lecouffe Christian II 658
 Lecoute Jean II 644°
 Lecroq Michel E 794
 Lees Jean-Pierre III 555
 Lefevre Jean-Pierre III 550°
 Lefillastre André IV 474°
 Lefranc Benoît IV 481°
 Legrand Jacques IV 499°
 Legrand Michel IV 482
 Legree Fernand IV 487
 Legris Jean-René III 550
 Le Grix de la Salle I 692

Le Guen Jean II 587
 Leleux Jean-Philippe IV 465°
 Lelievre Alain I 742
 Leloup Jean-Paul I 683°
 Lemaire Guy II 613
 Lemaire Jean-Jacques E 789
 Lembre Gérard IV 490°
 Le Meur Bernard II 656
 Lemperiere Guy IV 456°
 Le Noelou Yves-Simon II 624°
 Le Nizeze Henri II 602
 Lennon Jean II 605
 Leonard François III 549
 Le Page Claude III 521
 Lepage Georges IV 460°
 Lepage Michel IV 399
 Lepage Roger I 675
 Lepretre Jean-Marc III 578
 Lesbros Bernard I 744
 Lesourd Henri III 521°
 Letemple Gérard IV 460°
 Letouze Roland II 652
 Levallois Jean III 543°
 Levaux Christian II 692
 Liehmitte Jacques III 547°
 Lieby Denis III 512°
 Lige Frédéric III 522°
 Liolakis Nikos-G. III 575
 Lippmann Raymond III 517°
 Litiqne Michel I 759
 Lloveras Jacques IV 446°
 Loizil Joël III 520
 Lopez Gérard IV 474°
 Lopez-Uroz Juan-José III 570°
 Lorang Bernard III 567
 Loscheider Bernard III 542°
 Lucas Bernard III 516°
 Luquet Michel IV 394
 Lyot Jean-Louis II 659°
 Mabile Jean I 665
 Mace Hubert IV 474
 Madenspacher Jean II 643
 Maffre Jean-Pierre III 546°
 Magny Robert III 546
 Maguy Albert II 584
 Mahe Maurice IV 449
 Maillard Alain IV 447
 Maillard Jacques II 619
 Mailler Henri II 662
 Mailler Serge III 535°
 Malandain Bruno III 553
 Malarde Patrice II 592°
 Malbert Michel III 629
 Maldonado Didier III 539
 Malezieux Pierre III 554
 Mallet Michel II 634°
 Malmartel Alain IV 496°
 Malo Guy III 526
 Manceron Bernard II 602
 Manceron Philippe II 598
 Marcinkowski André III 566°
 Mare Alain III 546
 Marechal Pierre II 644
 Margiocchi Gérard II 602
 Mari Paul III 513°
 Mari Walter III 570°
 Marois Christian III 572
 Mariette Jacques I 738
 Marioge René IV 446
 Marquis Alain II 652
 Martel Claire (Mlle) II 610°
 Martenot Jean II 577
 Martin Fernand III 488
 Martin Olivier III 532°
 Martinez Jean-Marie II 600°
 Martinez Jean-François III 543°
 Mas Philippe II 647
 Masse Raymond IV 480°
 Masten Victor III 502°
 Mastio Alain III 570°
 Masurel Jean-Marc I 708
 Mathieu Louis II 653

Mattera Jacques IV 463°
 Maumey Marc I 702
 Maurel Jean-Louis I 730
 Mayer Patrick III 553
 Mayer Pierre II 580
 Meersman Christian IV 427°
 Meillon Vincent IV 474°
 Mellul Patrick III 521
 Mene Claude IV 465°
 Menguy Yves III 496
 Menu René IV 420
 Menzel Horts-G. I 669°
 Mercier Jean-Michel III 510°
 Meslage Jean II 598
 Metayer Alain III 552
 Meyer Albert IV 354
 Meyer Paul I 698
 Michel Antoine III 505
 Michel Jérôme II 580
 Miclot Claude E 784
 Milgram Charles II 607
 Millin Jean II 614°
 Millon Paul III 510°
 Mirra Bernard I 713
 Misik Jean-Marc IV 484°
 Moindrot I 703
 Mondy Marcel III 572
 Monhait Dominique III 560°
 Monnard Laurent I 725°
 Monnet Raymond III 520
 Monnier Daniel III 499
 Monnier Georges III 546
 Monzie Jean-Pierre II 597
 Morbioli René II 647
 Moreau Claude II 651
 Morisson Gilbert I 716
 Mos Georges III 531°
 Mostrag Rainer IV 477°
 Mouillaux Lucien II 634
 Moulin André II 598
 Mounier Michel III 530
 Mourier Marc III 574°
 Mouton Franck IV 457°
 Mudry Bernard II 611
 Muller Hubert III 574
 Mure Dominique IV 448°
 Musart Christian III 536
 Musicant Bernard III 520°
 Neau Paul II 655
 Negro Jacques I 753
 Nehr Jean-Charles IV 499
 Neri Jean III 522
 Neubauer Otto III 506
 Nguyen Patrick III 571
 Nguyen Van Nuoi Richard III 531°
 Nion Robert III 571
 Noel Georges II 590
 Noiroit Jacques III 574
 Noiroit Jean-Pierre III 530
 Novaro Jean-Baptiste III 528
 Ogliosi Alfred IV 454°
 Omnes Jean-Pierre II 598
 Orzan Claude IV 452°
 Ostorero Michel II 604
 Oudinot Georges III 513
 Oudry Georges III 499°
 Ould Younes Jean-Michel IV 427
 Oulmann Francis III 551
 Pachon Bernard I 687
 Padovani Jean III 505°
 Paget Roger III 563
 Pailoux Michel III 499°
 Pain Patrice III 522°
 Palies Vincent III 528°
 Papet Bernard III 534
 Paquier Gilbert III 532°
 Paquis Yvon III 504
 Paris Yannick II 614
 Parisot Robert II 638
 Paské Jean I 713
 Pavilla Jean II 593
 Pechenart Rémi III 552

Pecori Rudy	III	540	Riczker Pierre	III	550
Pelayo A.-G.	II	614	Rideau Maxime	IV	491 ^o
Pellegrini André	III	577	Rippes François	IV	490 ^o
Pellegrino Jean	E	753	Ritzk Michel	II	603
Pellerin Jean-Charles	III	505 ^o	Riu Paul	IV	490
Pellet Henri	III	544	Rius Dominique	III	547 ^o
Pelluet Maurice	II	613	Rivetti Marcel	III	553
Peltier Jean	I	691	Riviere Michel	III	529
Perrenot Pierre	II	646	Robberecht Jean	II	659 ^o
Perrin Jean-Marc	IV	499 ^o	Robert André	III	510
Perrot Pierre	III	556 ^o	Robert Henri	IV	483 ^o
Pessi Richard	II	626	Roche Christian	I	766
Petit Jean-Pierre	I	670	Roelens René	II	627
Petitdemange Michel	III	571	Rogemont Alain	II	638 ^o
Peyronnin Frédéric	III	500 ^o	Roger Raymond	II	602
Piart Alain	II	585	Romero Michel	II	596
Picamal Yves	III	569	Roos Michel	E	752
Pichon Jean-Marc	III	519 ^o	Roque Marcel	E	752
Piedbois Pascal	III	574	Rougier Jean-Claude	III	534
Pierquin Bernard	II	659	Rousseau Christian	IV	480
Pinard Alain	III	521	Roux Jean-Claude	IV	434
Pingue Jean-Jacques	I	660	Roux Jean-Pierre	II	640
Pinson Henri	MN	731	Roux Pierre	I	670 ^o
Pirat Philippe	I	666	Royere Jean	II	617
Plantecoste Marcel	III	501	Rozier Denis	II	593
Play Alain	II	606 ^o	Ruch Bernard	III	564
Plessier Francis	II	604	Rusinek Raymond	E	830
Poesson Thierry	I	676	Rutschle Alain	II	610 ^o
Pohier Raymond	II	586	Sabah Gérard	III	568 ^o
Poirier Francis	II	593	Sablayrolles André	III	516 ^o
Poitvin Michel	III	565 ^o	Sage François	I	686
Polard Alain	III	557	Sagnat Jacques	II	620
Poli Angelo	IV	432	Saindon Didier	IV	474 ^o
Polit Jean	IV	429 ^o	Salaun René	I	685
Pommard André	IV	444	Salles Alexandre	I	662
Pommies Jean-Marie	II	587 ^o	Salette Alain	IV	489 ^o
Ponsolle René	III	500	Sandras Jacques	III	546
Pouliquen Daniel	IV	474	Sango Jean	IV	494
Pouliques Ewald	III	519	Sangoi Jean-Jacques	IV	460
Poumarat Jean	III	564	Sansas André	E	630
Poupinel Michel	I	680	Santamarina Fernand	II	620
Poupard Claude	III	506	Santini Joseph	I	680
Pourre Albert	II	629	Saunon Adrien	II	581
Poustis Pierre	IV	467	Saunier Roland	III	521
Poyet Marius	III	502 ^o	Sauvêtre Alain	II	642
Prengere Jean	IV	456	Savolle Jean-Marc	II	608
Prevost Pierre	III	522	Savostianoff E.	I	775
Pujol François	IV	443 ^o	Savoy Didier	II	620 ^o
Putigny Christian	IV	464	Sawelski Claude	III	565 ^o
Rabatel J.	I	669	Sazarin Philip	III	565 ^o
Rabreau Jean	IV	492 ^o	Scellier Marcel	III	531
Rachidi Amine	III	505 ^o	Schafier Henri	III	558
Radault André	IV	445 ^o	Schall Alain	I	720
Ragouget Georges	IV	456	Schaub J.-P.	II	611
Raguin Raymond	IV	490 ^o	Scheller Alfred	III	573 ^o
Raimondi Marthe (Mme)	II	616 ^o	Schnoeleben Philippe	II	588
Ralle Pierre	II	587	Schoener Jimmy	II	502
Ramazzotti Bernard	II	621	Schroeder Jean-Philippe	II	594
Ramos Hervé	II	583	Schurrle Pierre	II	600 ^o
Randon Jean-François	I	709 ^o	Schweisguth Etienne	I	717
Rateau Dominique	II	637	Seghesio Jean-Louis	III	562
Raynaud Jean	III	513	Selun Jacques	III	550 ^o
Reant Yves-Marie	IV	431	Semanne Christian	II	580 ^o
Rebult José-Cabre	III	561	Serre Christian	II	587
Recoquille Camille	III	562	Serre Jacques	III	558
Reichman David	II	632	Seydoux Henri	I	683
Remise Jean	I	705	Siac Lucien	III	567
Renard Gilbert	II	588 ^o	Sibut-Pinote Alain	II	658
Renaud Christian	IV	490 ^o	Sibut-Pinote Roland	II	600 ^o
Renaud Marcel	I	689 ^o	Sidhoum Jacky	I	685
Renaudin Guy	III	526 ^o	Sidorenko Boris	III	519
Revuz François	III	531	Siegler Roger	IV	492 ^o
Rey Jean	IV	495	Sigwalt Bernard	III	540 ^o
Ribeiro G.	IV	464	Simao Jean-Louis	III	520 ^o
Ribou Jacques	II	608	Simon Gérard	I	697
Ricard Yann	IV	493 ^o	Simonet C.	IV	452
Richard Christian (94370)	III	512 ^o	Sireta Bertrand	II	598
Richard Christian (97302)	III	539 ^o	Sojka Bernard	III	562
Richard Maurice	III	533	Sorhouet Jean	I	675
Richard Robert	II	616	Souchon Jean	IV	407
Richou Bruno	III	505 ^o	Soulas Pierre	IV	442
Ricquebourg Ch.	II	628	Soule de Lafont Dominique	III	520 ^o

Soussi Thierry	IV	471 ^o	Thibaud Henri	III	559
Souve Maurice	II	623	Thivel Raymond	I	741
Steffann Jean-Paul	II	644	Thomas Jeanine (Mme)	IV	472
Stern Gabriel	II	602	Thomas Jean-Paul	III	524
Stutz Albert	IV	456	Thomas Roger	III	539
Szafranski Yvan	III	575	Tillou Pierre (Mme)	III	511 ^o
Szanto Istvan	II	600 ^o	Tilquin Jean-Pierre	II	637
Szczot Conrad	IV	496	Tisserand Daniel	II	589
Talvard Gérard	II	733	Tizioli Robert	II	632
Taxonera Florentin	II	651	Tobolski Gilbert	IV	447
Tchornetzki Féodor	III	536	Tordjmann Julien	IV	421
Telhout Pierre	I	682	Torner André	II	624
Terzi Serge	IV	486 ^o	Toth A.	II	617 ^o
Teysier Alain	II	683	Toudy Jean-Charles	III	484
Thenlot René	III	518	Touillet François	III	503
Thevenau Michel	III	516 ^o	Tourne Gaston	III	534
Thevenet Guy	III	537 ^o	Tran Van Gie	III	525 ^o
Thibaud Henri	III	559	Treiber Jean	III	509 ^o
Thivel Raymond	I	741	Tridon Albert	II	591
Thomas Jeanine (Mme)	IV	472	Trochet Jean-Sébastien	III	521
Thomas Jean-Paul	III	524	Troffiguer Ollivier	II	612
Thomas Roger	III	539	Trouhet Jacky	II	624
Tillou Pierre (Mme)	III	511 ^o	Trouquet Jean	III	548
Tilquin Jean-Pierre	II	637	Van Belle Michel	II	601
Tisserand Daniel	II	589	Vassilleff Alain	II	627
Tizioli Robert	II	632	Ventre Albert	III	537 ^o
Tobolski Gilbert	IV	447	Venturini Alain	III	559
Tordjmann Julien	IV	421	Venturini Josiane (Mme)	III	504 ^o
Torner André	II	624	Verdier Patrice	III	570 ^o
Toth A.	II	617 ^o	Verspecht Thierry	III	579 ^o
Toudy Jean-Charles	III	484			
Touillet François	III	503			
Tourne Gaston	III	534			
Tran Van Gie	III	525 ^o			
Treiber Jean	III	509 ^o			
Tridon Albert	II	591			
Trochet Jean-Sébastien	III	521			
Troffiguer Ollivier	II	612			
Trouhet Jacky	II	624			
Trouquet Jean	III	548			
Van Belle Michel	II	601			
Vassilleff Alain	II	627			
Ventre Albert	III	537 ^o			
Venturini Alain	III	559			
Venturini Josiane (Mme)	III	504 ^o			
Verdier Patrice	III	570 ^o			
Verspecht Thierry	III	579 ^o			

Vesin Jean-Robert	IV	431 ^o	Vitello Robert	IV	407
Veysman Eric	III	575 ^o	Vivand Jean	III	504 ^o
Viard Dominique	II	598	Vivier Alain	II	630
Viaud Adolphe	I	769	Vivier Jacques	III	514 ^o
Vidailiac Michel	III	522 ^o	Viville Fernand	III	534 ^o
Vieujot Grégoire	II	634	Volckart Herman	III	574
Vieux Jacques	II	590	Vuillemin Gaston	II	591
Vigneron Michel	III	518	Waeselync Michel	II	619
Vigouroux Francis	III	506 ^o	Wagner Henri	IV	470
Villafraula Aurelian	III	553 ^o	Wartelle Jacques	III	536 ^o
Villain Jacques	II	583	Wavresky André	II	631
Villard Raoul	IV	460	Weber Armand	IV	435
Villeneuve Daniel	IV	471 ^o	Welby Maurice	III	525
Villert Jean-Claude	III	505 ^o	Werquin Marcel	III	509
Villaumeay Pierre	III	564	Wetzel Pierre	IV	477
Villotte Gérard	I	688	Weyand Fernand	II	640
Vimal Jean-Jacques	II	597	Wiedenhoff Claude	III	560 ^o
Viret Jean-Pierre	III	532 ^o	Wigg Brian	III	522 ^o
Vitiello Robert	IV	407	Witter Jean	II	611
Vivand Jean	III	504 ^o	Wolff Roger	IV	453
Vivier Alain	II	630	Wrancovics Lazlo	I	663
Vivier Jacques	III	514 ^o	Yrles Michel	III	532
Viville Fernand	III	534 ^o	Yvon Thierry	IV	490 ^o
Volckart Herman	III	574	Zeller Jean	I	674
Vuillemin Gaston	II	591	Zins Jean	II	616 ^o
Waeselync Michel	II	619	Zinser Sylvain	I	710
Wagner Henri	IV	470	Zordan Raymond	III	532 ^o
Wartelle Jacques	III	536 ^o	Zorn Jacques	I	714
Wavresky André	II	631			
Weber Armand	IV	435			
Welby Maurice	III	525			
Werquin Marcel	III	509			
Wetzel Pierre	IV	477			
Weyand Fernand	II	640			
Wiedenhoff Claude	III	560 ^o			
Wigg Brian	III	522 ^o			
Witter Jean	II	611			
Wolff Roger	IV	453			
Wrancovics Lazlo	I	663			
Yrles Michel	III	532			
Yvon Thierry	IV	490 ^o			
Zeller Jean	I	674			
Zins Jean	II	616 ^o			
Zinser Sylvain	I	710			
Zordan Raymond	III	532 ^o			
Zorn Jacques	I	714			

LE LIVRE INTERNATIONAL DU MOIS

Par KENNETH GUNNELL

X Pour commencer la nouvelle saison, on ne peut guère mieux faire qu'introduire un ouvrage important qui vient de paraître, intitulé FRENCH WINAWER : MODERN AND AUXILIARY LINES, par John Moles et Kevin Wicker, consacré exclusivement à la défense Française.

Ses 261 pages contiennent les nombreux diagrammes habituels, et le format est vraiment convenable pour les voyageurs par train ou par avion. Le Rédacteur en chef n'est autre que le Maître International Robert G. Wade. L'éditeur est B. T. Batsford, Ltd., 4, Fitzhardinge Street, Portman Square, Londres, W1H 0AH, Angleterre, auquel on peut adresser ses demandes, ou également chez son fournisseur habituel. Le prix du livre relié est de 8,95 £, et il n'y a pas d'édition brochée.

Le diagramme ci-dessous montre une position qui se trouve (page 63) : après 1. e4 e6 2. d4 d5 3. Cc3 Fb4 4. e5 c5 5. d x c5.



Que ne faut-il pas jouer ? Quelles sont les trois meilleures réponses pour les Noirs ?

(Réponse page 4 de C.)

LA COMPOSITION FRANÇAISE AU XX^e SIECLE

Par G. BALBO

XV. — ANATOLE MOUTERDE

Anatole Mouterde : né à Lyon en 1874, décédé à Nice en 1942. Joueur complet, sur l'échiquier, Champion du Cercle Lyonnais « Le Rameau » par Correspondance. Il fit partie de l'équipe de France dans le match contre l'Espagne (1920) et les deux matches contre l'Angleterre (1924 et 1925). Membre de l'Union des Problémistes de France dès sa fondation. Compositeur d'une centaine d'études et de très nombreux problèmes, dans tous les genres, orthodoxes, féeriques, etc., créateur d'un échiquier de 72 cases. Enfin, rédacteur de nombreux articles dans les revues de l'époque. Auteur de la Notation Universelle super-économique « Malinos » (Stratégie, octobre 1920) utilisable dans le jeu par Correspondance.

Recommandé, Concours Centurini
(1922-1924)



10+10 1. c2c4 2±

Hamburger, Corresp. 10-1925



3+6 Maximum direct 4±

Les Noirs doivent jouer les coups les plus longs.

1. Rc6 Dxb2 2. Tb3+ Ra7 3. Tc3 Db8 4. Ta3±.

Si ... Dg7 2. Tf6 Dg1 3. Te6 Da7 4. Te8±.

N'oubliez pas de faire parvenir vos résultats à la direction des tournois dès qu'ils sont acquis.

Bulletin F.F.E., avril-juin 1924



4+4 3±

1. Fd4 Rxd4 2. Dc6— 3. Dc4 ou e4±.

Si 1. ... f5 2. Fg1 f4 3. De4±.

2^e Prix Chess Amateur, 1916



3+3

Les Blancs jouent et gagnent

1. Cd4+ Rd5 2. Dh1+ Rc4 3. Df1+ Rd5 4. Df3+ Rd6 5. Rc6+ Re7 6. De6+ Rf8 7. Df7±.

Si 1. ... Fe3 2. Dh1+ Rd3 3. Db1+ Rc3 4. Db3+, etc.

Si 1. ... Rd3 2. De2+ Rc3 3. Dc2+, etc.

LE COIN DU PROBLÈME

Par Gaston BALBO, Co-Fondateur du C.D.E.,

27, avenue René-Damous, 94500 Champigny-sur-Marne.

Juge 1978-79 : V. CUCIUC

Délai d'envoi des solutions : 15 jours après réception de la revue

822 — V. PETROVICI

Bucarest -- (Inédit)



4+5 2±

823 — M. TANCAU

Roumanie -- (Inédit)



11+11 2±

824 — L. VASQUEZ

Argentine -- (Inédit)



9+9 2±

825 — G. MIRAND

Paris -- (Inédit)



9+4 Attention ! 2±

826 — Cl. GOUMONDY

Paris -- (Inédit)



10+8 3±

827 — G. MIRAND

Paris -- (Inédit)



3+5 6±

ANNONCE

Le Cercle d'Echecs de Bennwihr organise une tombola au profit de 50 jeunes de 6 à 16 ans. Bennwihr est un village viticole près de Colmar. Des jeunes de notre cercle ont déjà obtenu quelques résultats à leur niveau : en championnat d'Académie (Ecoles primaires) et en championnat de France Poussins et Benjamins. Ce début de réussite a attiré une foule d'enfants vers les Echecs : plus de 150 jeunes ont été initiés depuis 1976.

Le don est de 3 F. par billet ; 1 carnet de 20 billets pour 54 F. (2 billets gratuits). Tirage le 18 mai 1980, souches remplies à renvoyer avant le 30 avril 1980. Merci d'avance pour votre soutien. J. Deiber, Ecole, 68630 Bennwihr. Chèques à « Cercle d'Echecs Bennwihr ».

" L'INITIATION AUX ECHECS "

La 5^e édition est parue. Outre les règles du jeu, elle contient des notions sur le jeu, et de nombreuses informations sur l'A. J. E. C. et la F. F. E.

8 F. seulement (titre de paiement libellé au nom de l'A. J. E. C. sans spécification d'adresse) à envoyer à : J. CHATENET, 18, square d'Anjou, 87100 LIMOGES.

SOLUTIONS DU N° 268

N° 828 (Pétrov) : 1. Tb5 (Td3) démolit par 1. Fg7+ (dommage). (4 points.)

N° 829 (Pétrov) : 1. Cx c4 (De5).
1. ... f5 (f6, Tg5, Cd3, Cx c6, Dx d5, Dx c4) 2. Dh1 (Te6, Df3, Cd6, d3, Dx g4, Rx c4) ±. (2 points.)

N° 830 (Arnould) : 1. Cc6 (Ce7).
1. ... Rx c6 (Fx c6, Dx c6, Dx d7, Fd8, Cx c6, Cg6) 2. Dc5 (Dx d3, Ex b8, Ce7, Cb4, Fc7, Df3) ±. (2 points.)

N° 831 (Mirand) : 1. e4 (Ce3). 1. ... Tx e4 (Dg5, Ce2, C—) 2. Tx c5 (Cx e5, Dx c5, Fd3) ±. (2 points.)

N° 832 (Doudon) : 1. Ce4 (Dg5).
1. ... fx e4 (Ff6, Cc x e4, Cf x e4, Ch3) 2. Fe6 (Cx f6, Fe2, Tf4, Dx h3) ±. (2 points.)

N° 833 (Gumondy) : 1. Tf3 (Tx f5 3. Dd6). 1. ... Fx f3 2. Cx f3 Tx f3 3. Tx c5 ±. 1. ... f4 ou fx g4 2. Dg5+... 1. ... Fx c2 2. Te3+ ... 1. ... Cx c4 2. Cx c4+ ... (3 points.)

LE LIVRE INTERNATIONAL DU MOIS

Réponses de la page 393

Les Blancs gagnent par 1. b6 !! a x b6 2. c6 ! b x c6 3. a6 !, et le seul pion restant gagne.

Si 1. ... c x b6, alors 2. a6, etc.

" EUROPE ECHECS "

La revue mondiale grand format d'expression française

Nombreuses parties commentées

Nombreuses chroniques de grands collaborateurs

AVEC LE CONCOURS DE VIKTOR KORTCHNOI

Plus de 500 pages annuelles -- Documents - Photos - Nouvelles

Abonnement un an : France : 125 F. -- Etranger : 145 F.

EUROPE ECHECS, 10, rue de Vesoul, 25000 BESANÇON

C.C.P. Strasbourg 1283-30, tél. (81) 50-44-79



LE COURRIER DES ECHECS

REVUE MENSUELLE DU JEU D'ECHECS



Joueurs isolés ou désirant progresser plus vite adhérez à :
L'ASSOCIATION DES JOUEURS D'ÉCHECS PAR CORRESPONDANCE

Section Autonome de la F. F. E.
AFFILIÉE A L'INTERNATIONAL CORRESPONDANCE CHESS FEDERATION
SIEGE SOCIAL : 5, place Gambetta, 24700 MONTPON — C. C. P. Paris : 678721 w

COMITE DIRECTEUR

ALOZY, BATTAGLIN, BODIS, BOUQUET, BRIDIER, CHATENET, CORINTHIOS, COUET, DULHAUSTE, GIRAUDET, GUICHARD, JAUDRAN, MAILLER, MARECHAL, SOULAS.

RESPONSABLES

Président : P. COUET, 4, rue des Châtaigniers, Vaux, 77000 MELUN.
Vice-Présidents (et Délégué I.C.C.F.) : A. GIRAUDET, 1, allée Carpeaux A1-1104, 93800 EPINAY-SUR-SEINE.
JAUDRAN, 5, place Gambetta, 24700 MONTPON-MENESTEROL.
Secrétaire : P. MARECHAL, 16, impasse Fleurie, 54400 LONGWY-HAUT.
Treasorier : P. BRIDIER, 3, rue Liogier, B.P. 63, 42010 SAINT-ETIENNE CEDEX.
Treasorier adjoint : G. BATTAGLIN, 40, rue H.-de-Regnier, 78000 VERSAILLES.
Délégué à la Propagande : J. NEGRO, 214, route de Grenoble, B.P. 23, 06021 NICE CEDEX.
Classement : D. JURIC, 62, route de Bonson, 42170 ST-JUST-ST-RAMBERT.
Accueil des Nouveaux : J. BODIS, 103, allée d'Albret, 47600 NERAC.
Délégué à la F. F. E. : R. GUICHARD, 16, chaussée de l'Etang, 94160 SAINT-MANDE.
Bibliographie, Documentation : G. BALBO, 27, rue R.-Damous, 94500 CHAMPIGNY.
Responsable du Matériel : J. CHATENET, 18, square d'Anjou, 87100 LIMOGES.
Arbitre de l'A. J. E. C. : Dr BOS, 4, rue Pierre-Curie, 33340 LEPARRE.

DIRECTEURS DES COMPETITIONS

Directeur général des Compétitions : F. ALOZY, B.P. 3, bd-Albert-1^{er}, 11200 LEZIGNAN
Champ de France : F. WEYAND, 13, rue des Ecoles, 57200 FOLPERSVILLER-SARREGUEMINES
Tournois à 5 :
Division I : D. REICHMAN, 19, rue des Trois-Bornes, 75011 PARIS.
Division II : J. MABILLE, 8, rue Bernatte, Itancourt, 02240 RIBEMONT.
Division III : R. GUICHARD (adresse ci-dessus).
Division IV : Inscriptions : P. SOULAS, 90, rue Victor-Hugo, 91560 CROSNE.
Directeur de Tournois adjoint : R. SALAUN.
Tournois à 3 toutes divisions : F. BLONDEL, 22, chemin de l'Abbaye, 62400 VENDIN-LES-BETHUNE.
Coupe de France : préliminaires, 16^e de finale : G. BOUQUET, 7, place F.-Camel, 09200 SAINT-GIRONS. Autres échelons, ancienne coupe : A. DULHAUSTE, R.N. 10, 40260 CAS-TETS.
Matches Défis : A. DULHAUSTE (adresse ci-dessus).
Tournois Internationaux, Coupe Latine : A. GIRAUDET (adresse ci-dessus).
Tournois I.C.C.F. -- Rencontres Internationales : C. LE PAGE, 8-133, place Jean-Giraudoux, 94000 CRETEIL.
1^{er} G. P. D. F. E. : P. COUET (adresse ci-dessus).
Tournois E. E. : M. CORINTHIOS, 86 bis, rue de la Liberté, 78200 MANTES-LA-JOLIE.

RENSEIGNEMENTS GENERAUX

- Cotisation simple** : En 1979 : 20 F. Avec abonnement C.D.E. : France : 53 F. Etranger : 61 F. En 1980 : 25 F. Avec abonnement au C.D.E. : France : 60 F. Etranger : 70 F. A renouveler entre le 1-10 et le 30-11 par chèque postal au C.C.P. A.J.E.C., 678721 w Paris ou par chèque bancaire libellé au nom de l'A.J.E.C. sans spécification d'adresse, envoyé aux responsables suivants :
a) Nouveaux adhérents : J. BODIS (adresse ci-dessus)
b) Renouvellements : G. BATTAGLIN (adresse ci-dessus).
- Compétitions Nationales** : Outre le Championnat de France annuel, l'A.J.E.C. organise des Tournois permanents à 5 joueurs (8 parties) dans les Divisions I, II, III et IV, des Tournois permanents à 3 joueurs (4 p.) dans toutes les divisions, la Coupe de France éliminatoire (2 p.) et des Matches défis conclus librement. Les abonnés au C.D.E s'inscrivent directement, selon leur classement, auprès des Directeurs des Compétitions en réglant en timbres les droits d'inscription suivants : Championnat de France : 20 timbres à 1,20 F., T. à 5 : 8 timbres à 1,20 F., T. à 3 : 4 timbres à 1,20 F., Coupe de France : 5 timbres à 1,20 F., Matches défis : 3 timbres à 1,20 F. par partie.
- Compétitions Internationales I. C. C. F.** : S'adresser à A. GIRAUDET. Les droits d'inscription (EU-7 joueurs : 12 F.; EU-15 joueurs : 15 F.; WT-7 joueurs : 11 F.; WT-15 joueurs : 14 F.) sont payables à son C. C. P. personnel : 3025385 — 8) LA SOURCE
- Cartes de Jeu** : Réservées aux adhérents. S'adresser à J. CHATENET en joignant le titre de paiement, libellé au nom de l'A. J. E. C. sans spécification d'adresse. Cartes vertes permettant une correspondance ou cartes roses pour le jeu avec l'étranger : 20 F. les 150. 33 F. les 300. Pas d'envoi contre remboursement.
- Changement d'adresse** : P. MARECHAL (adresse ci-dessus), joindre 1,20 F. en timbres.

LE COURRIER DES ÉCHECS

Revue mensuelle d'Échecs par Correspondance

Gérant : J. JAUDRAN, 5, place Gambetta, 24700 MONTPON-MENESTEROL.
Rédacteur : S. ZINSER, 47, avenue du Président-Kennedy, 68200 MULHOUSE.
Rédacteur adjoint : J. NEGRO, 214, route de Grenoble, B.P. 23, 06021 NICE CEDEX.
Courrier des Lecteurs : P. POUSTIS, Maison de Retraite, Gurmengon, 64400 OLORON.
Changements d'adresse : P. MARECHAL, 16, impasse Fleurie, 54400 LONGWY-HAUT. (joindre 1,20 F. en timbres).

Abonnements : J. BODIS, 103, allées d'Albret, 47600 NERAC. **Tarifs 1979** : Métropole : 43 F. Etranger : 51 F. **Tarifs 1980** : Métropole : 50 F. Etranger : 60 F. (Conditions spéciales pour les membres de l'A.J.E.C. (voir couverture, page 2.) Les abonnements assurent le service mensuel du C.D.E. (sauf au mois d'août) du 1-1 au 31-12 de chaque année. Les nouveaux abonnements reçus entre le 1-1 et le 30-9 comptent pour l'année entière et donnent droit au service du C.D.E. à partir du premier numéro de l'année. Ceux reçus entre le 1-10 et le 31-12 ne prendront effet qu'à partir du 1-1 de l'année suivante. Les numéros d'octobre, de novembre, de décembre seront envoyés, à tarif minoré, sur demande adressée à J. BODIS.

Renouvellements des abonnements : G. BATTAGLIN, 40, rue H.-de-Régnier, 78000 Versailles. A régler entre le 1-10 et le 30-11 de chaque année. Note particulière : Les versements se font, soit par chèque postal au C.C.P. : A.J.E.C. 6787-21 W Paris, soit par chèque bancaire, libellé au nom de l'A.J.E.C. sans spécification d'adresse, envoyé au responsable particulier à chaque service.

Demandes de C.D.E. anciens : P. MARECHAL, 16, impasse Fleurie, 54400 LONGWY-HAUT.

LE MOT DU PRESIDENT

Les décisions prises en 1978 concernant la réforme de nos relations avec la Société d'Informatique qui s'occupe des travaux matériels de gestion de notre « COURRIER DES ÉCHECS », ont été appliquées en 1979. En clair, nous avons pris à notre charge une partie de ces travaux. Au bout d'un an, nous avons ainsi réalisé une économie d'environ 2.400 F. et ce, malgré les hausses de tarifs que nous avons subies.

Je félicite chaudement les membres de notre équipe de gestion pour leur dévouement ; je suis certain d'être le porte-parole de tous les Ajécistes dans cette agréable démarche. J'en profite pour rappeler qu'il existe un moyen bien simple pour faciliter la tâche de nos gestionnaires, en réglant dès à présent votre situation pour 1980. N'oubliez pas que réadhésions et réabonnements tardifs entraînent des démarches et des frais supplémentaires qu'il serait cependant si facile d'éviter !...

Aussi, je lance un appel pressant à la bonne volonté de tous pour que cotisations et abonnements soient renouvelés avant la fin de l'année 1979. BATTAGLIN et MARECHAL vous en seront reconnaissants et je me joins à eux pour vous en remercier.

Le Président,
P. COUET.

LE JEU INTERNATIONAL

TOURNOI A NORMES EUROPE ECHECS

GAMBIT DAME

JAUDRAN

Dr BERGRASER

1. c4.

Pas question de jouer 1. x e4 pour se frotter à la défense Scandinave 1. x d5, arme favorite du Dr Bergraser.

1. ... e6 2. Cc3 d5 3. d4 Cf6 4. Fg5 c6 5. e3 Cbd7 6. Cf3 Da5.

Mais les Blancs ont quand même manqué de vigilance en laissant jouer la variante de Cambridge-Spring considérée comme plus que satisfaisante pour les Noirs.

7. c x d5 C x d5 8. Dd2 Fb4 9. Tc1 h6.

Je connaissais la suite théorique 9. ... 0—0 10. e4 C x c3 11. b x c3 Fa3 12. Tb1 e5 ! 13. Fd3 c x d4 14. c x d4 D x d2 + 15. C x d2 Cb6 16. Cc4 C x c4 17. F x c4 b5 18. Fb3 a5 et la majorité de pions aile Dame des Noirs est dangereuse.

Le coup joué semble renforcer cette variante en chassant le FB de la diagonale c1—h6.

10. Fh4 0—0 11. e4.

Les Noirs ont deux atouts :

— Une pression sur c3 et il est prudent de chercher des échanges pour la réduire.

— Une majorité de P aile Dame favorable en finale et il vaut mieux garder les pièces pour tenter sa chance en milieu de jeu.

Entre ces deux options contradictoires, les Blancs vont essayer de louvoyer.

11. ... C x c3 12. b x c3 Fa3 13. Tb1 e5 14. Fd3 e x d4 15. c x c4 D x d2 + 16. C x d2 Cb6 17. Tb3 ? !.

Le but de ce coup est de retarder l'avance des PN sur l'aile Dame et de poser des problèmes nouveaux à l'adversaire. En plus le FN en d6 obstrue la colonne d ce qui retarde l'attaque du Pd4 mais il y a un inconvénient : les Noirs peuvent développer leur FD en e6 et jouer rapidement f5 minant le centre blanc.

17. ... Fd6 18. f3 ? !.

Il fallait sans doute roquer. Les Blancs voulaient amener leur R sur l'aile Dame mais n'y arriveront pas.

18. ... Ff4 !.

Insidieux. Après le coup prévu 19.

Ff2 il suivrait 18. ... f5 ! 20. e5 (ou 20. Re2 F x d2 21. R x d2 f x e4 et le centre blanc peut être classé monument historique) et les Noirs s'emparent de la case d5.

19. Cc4 Fe6 20. Tc3 f5 ! 21. e5.

La position blanche est très difficile. Par exemple :

— 21. 0—0 ? f x e4 22. f x e4 C x c4 23. F x c4 F x c4 24. T x c4 Fe3 + 25. Ff2 T x f2 ! 26. T x f2 Tf8 27. Tcc2 F x d4.

— 21. Ff2 f x e4 22. f x e4 C x c4 23. F x c4 F x c4 24. T x c4 Tae8 et le Pe doit être avancé avec une finale technique sans espoir.

— 21. Rd1 f x e4 22. f x e4 Fg4 +.

En jouant ce coup plus ou moins forcé à la longue les Blancs assurent au moins la sécurité de leur R et ils peuvent espérer occuper la case d6 en compensation.

21. ... Cd5 22. Ta3 Fc1.

Les Blancs attendaient ce coup naturel gênant et souhaitaient le suivant pour voler une partie perdue stratégiquement.

23. Tb3 b5 ?.

Le Dr Bergraser devait jouer ici 23. ... Cf4 suivi dans la plupart des variantes de 24. ... b5. Par exemple :

— 24. Ff1 b5 25. Tc3 b x c4 26. T x c1 Tf8 et la pénétration des TN est sans doute décisive.

— 24. Rd1 b5.

— 24. Fe7 Tfe8 25. Rf2 ? ! b5 et les Blancs perdent une pièce après 26. T x c1 C x d3 + 27. T x d3 b x c4 ou 26. Cd6 T x e7 27. T x c1 F x b3.

— 24. Tc3 C x d3 + 25. T x d3 F x c4 26. Tc3 F x a2 et malgré les F de couleurs contraires les Blancs sont en grand danger avec les 2 P libres passés.

L'interversion de coup va s'avérer fatale en faisant gagner un temps aux

JOYEUX NOEL

ET MEILLEURS VŒUX A TOUS

POUR 1980 !

Blancs ce qui va leur permettre de jouer un coup défensif important.

24. Ca5 Cf4.

Avec pas mal de menaces dont F x b3, C x g2 +, C x d3, Fe3, mais...



25. Fc2 !.

Si 25. Tc3 Fb2 (ou C x g2 + ou C x d3 +).

25. ... Tfc8.

Si 25. ... F x b3 26. F x b3 + Rh8 27. Rf2 Fa3 28. C x c6.

Si 25. ... C x g2 + 26. Rf2 C x h4 27. T x c1 F x b3 28. F x b3 + suivi de 29. C x c6.

Et dans les deux cas les P passés centraux sont très dangereux.

26. g3.

Toujours plus ou moins forcé mais suffisant.

Si 26. Rf2 Fd2. Si 26. Tb1 Fe3. Si 26. Tc3 C x g2 +. Si 26. Fg3 F x b3 27. F x b3 + Rf8.

26. ... Cd5 27. Re2 Fe3 ? !.

Après 27. ... Fg5 28. F x g5 h x g5 29. h4 les Blancs sont mieux mais loin du gain. Les Noirs choisissent d'amener une position plus embrouillée avec une qualité en plus.

28. T x e3 C x e3 29. R x e3 g5.

Ou 29. ... F x a2 30. g4 (ou 30. F x f5).

30. Fb3 !.

30. g4 aurait justifié le choix des Noirs au 27^e coup en amenant des variantes fort complexes et pas claires. Par exemple :

30. ... f4 + 31. Rd3 g x h4 32. Fb3 Rf7 (ou 32. ... Fd5 ? 33. C x c6, ou 32. ... F x b3 33. a x b3 c5 34. d5 c4 + sans doute la meilleure défense noire) 33. Tc1, etc.

30. ... f4 + 31. Rd3 c5 32. Ff2 c x d4.

Les Blancs veulent créer le plus vite possible 2 P passés centraux mobiles et il faut éliminer le puissant FN.

30. ... F x b3.

Après 30. ... Rf7 31. Tc1 g x h4 32. C x c6 F x b3 33. a x b3 a5 (ou 33. ...

Re6 34. Tc5 a5 36. d5 +) 34. d5 le Pc6 a disparu et les Blancs menacent e6 +.

31. a x b3 c5.

Si 31. ... Tc7 32. Tc1 Tac8 33. g4 f4 + 34. Re4 g x h4 le Pf4 est perdu.

32. d5 c4 33. b4.

Ouvrir les colonnes donne du contre-jeu aux TN. Si 33. b x c4 b x c4 34. Tc1 Rf7 35. Cc6 a5 36. T x c4 a4 et le danger présenté par le Pa4 ne vaut pas le gain du Pc4.

33. ... g x h4.

Après 33. ... Rf7 34. g4 le RB peut avancer en e4.

Si 33. ... Td8 34. Cc6.

Si 33. ... c3 34. Tc1 (et pas 34. Cc6 T x c6 35. b x c6 Tc8 36. Tc1 T x c6) suivi de 35. Cc6 gagnant le PN.

34. Rf4 abandonne.

Il n'y a sans doute plus rien à faire contre les 2 P passés avancés à plus ou moins long terme et le Dr Bergraser abandonne sportivement.

J. J.

18^e CHAMPIONNAT DE TCHECOSLOVAQUIE PAR CORRESPONDANCE DEFENSE SICILIENNE

MAISNAR

CRHA

1. e4 c5 2. Cf3 e6 3. d4 c x d4 4. C x d4 a6 5. c4.

Dans la variante Kan, les Noirs ne forçant pas Cc3 en attaquant le pion e4 par Cf6, les Blancs disposent de ce coup bloqueur qui entend rendre toute libération du jeu noir difficile. Mais les Noirs n'en obtiennent pas moins un jeu actif car l'avance du pion « c » a créé des faiblesses dans le camp des Blancs.

5. ... Cf6 6. Cc3.

6. x Fd3 ne donne rien à cause de 6. ... Cc6 ! 7. C x c6 (sinon les Blancs perdent du temps) 7. ... d x c6 ! 8. 0—0 e5 ! et les Noirs sont bien.

6. ... Fb4.

Les Noirs poursuivent leur attaque du pion e4.

7. Fd3 Cc6 8. C x c6.

La suite naturelle. Les Blancs espèrent ainsi prendre l'avantage au centre, mais ils doivent être prêts à jouer un gambit. Les deux autres possibilités sont :

a) 8. Cc2 F x c3 + 9. b x c3 d5 10. e x d5 e x d5 11. Fa3 ! Fe6 12. De2 Dc7 13. 0—0 0—0 14. c5 The8 15. Cd4 Ce4 avec un jeu complexe aux chances réciproques.

b) 8. Fc2 Dc7 9. 0—0 C×d4 10. D×d4 Cg4 11. e5!? C×e5 12. Ff4 f6! 13. Ce4 b6 14. Fg3 Fb7 15. Tad1 0—0 et la position n'est pas claire.

8. ♗d×c6.

Les Blancs obtiennent plus facilement l'avantage après 8. ♗b×c6 9. 0—0! e5 10. Ca4 d6 11. c5 d5 12. e×d5 C×d5 13. Dh5, etc. (Boleslavsky) ou même 9. ♗e5 Da5 10. e×f6 F×c3+ 11. b×c3 D×c3+ 12. Dd2 D×a1 13. f×g7 D×g7 14. 0—0 et les Blancs ont une compensation plus que suffisante pour la qualité dans la faiblesse du camp adverse sur les cases noires et l'insécurité du Roi ennemi (Moïseiev).

9. ♗e5.

Entre dans une variante forcée sur laquelle aucune estimation claire n'a encore été formulée. Les Blancs ont aussi essayé 9. 0—0 e5 et maintenant :

a) 10. h3 0—0 11. Fe3 Fe6 12. Ca4 Fa5 13. Cc5 Fc8 avec égalité : Konstantinopolsky-Kan, U.R.S.S. 1952.
 x b) 10. Dc2 0—0 11. Fg5 Fc5 12. Ca4 Fd4 et les Noirs sont un peu mieux : Goliak-Vassioukov, U.R.S.S. 1957.

c) 10. De2 0—0 11. Fg5 h6 12. Fh4 Fe7 13. Fg3 Dc7 14. h3 Cd7 15. Tad1 Cc5 avec une position saine : Sorokine-Friedstein, U.R.S.S. 1958.

d) 10. Ce2 Fc5 11. Dc2 0—0 12. Fd2 a5 13. a3 Fg4 14. Cc3 De7 15. h3 Fe6 avec une position à peu près égale : Smyslov-Boleslavsky, U.R.S.S. 1959.

9. ♗Da5.

Les Noirs pouvaient aussi refuser les complications excessives par 9. ♗Cd7. Les Blancs jouent alors 10. f4 Cc5 11. Fc2 D×d1+ 12. R×d1 b5 13. Ce4 C×e4 14. F×e4 Fb7 15. Fe3 0—0—0+ 16. Re2 mais les Noirs doivent encore jouer avec beaucoup de précision pour égaliser.

10. e×f6 F×c3+ 11. b×c3 D×c3+ 12. Fd2.

Le sacrifice de qualité résultant de 12. Dd2?! (ou!?) est loin d'être éclairci : 12. ... D×a1 13. f×g7 D×g7 14. 0—0 e5 15. f4 Fd7 16. Fb2 0—0—0 17. F×e5 f6 18. Fd6 et la position du Roi noir est fort inconfortable. Le jeu est très aigu, et il est certainement possible de trouver des renforcements de part et d'autre, spécialement par correspondance.

12. ... D×d3 13. f×g7 Tg8.

Les Noirs ont aussi essayé le coup intermédiaire 13. ... De4+ sans résul-

tat, les Blancs obtenant un clair avantage après 14. Rf1 Tg8 15. Fg5! D×c4+ 16. Rg1 Dd5 17. Ff6 e5 (17. ... D×d1+ 18. T×d1 Fd7 12. h4 mettant l'autre T en jeu par Th3) 18. Dc2 Fe6 19. D×h7, Khassine-Sergueievsky, U.R.S.S. 1965.

14. Fh6.

14. Fg5 est inférieur à cause de 14. ... Dc3+! 15. Rf1 Fd7 et le Fou blanc ne peut pas s'installer en f6. Une partie Pintchouk - Moukhine, U.R.S.S. 1966, continua par 16. Tb1 D×g7 17. T×b7 f6 18. Dh5+ (18. F×f6!? était certainement meilleur : 18. ... D×g2+ 19. Re2 De4+ 20. Rd2 et la position n'est pas claire) 18. ... Rd8 19. Fe3 Rc8 et les Noirs, qui ont repoussé l'attaque, conservent l'avantage.

14. ... Dc3+ 15. Rf1 D×c4+ 16. Rg1.

L'Encyclopédie des Ouvertures conclut ici son analyse par 16. ... Dd5 17. Dc1 estimant que les Blancs ont une compensation pour le matériel sacrifié.

16. ... e5!.

Mais les Noirs mènent une défense plus active en concevant un nouveau plan de développement.

17. Dd6.

Menaçant 18. Df8+. Après 17. Fg5 (avec l'idée d'améliorer la position du Fou sur 17. ... Dd5 18. D×d5 c×d5 19. Ff6) les Noirs se défendent par 17. ... Fg4! 18. Dd6 De6 19. D×e6+ F×e6 20. Ff6 Td8! avec une finale identique à celle de la partie si les Blancs acceptent la qualité.

17. ... Fg4!.



18. Te1?.

Après ce coup naturel, les Noirs prennent le dessus. Comme l'indique Ceskoslovensky Sach, il fallait jouer 18. f3! (18. D×e5+ De6 forcerait l'échange des D, ou si 18. h3 Td8! 19. Df8+ Rd7 20. Tc1 De6) 18. ... De6 19. Df8+ Rd7 20. Db4 Re8! (20. ... Rc7 21. Fe3 Ff5 22. Td1 b5 23. Da5+

Rc8 24. Td8+! T×d8 25. D×d8+ R×d8 26. g8D+ De8 27. Dg5+ gagne) et il n'y a rien de mieux que l'échange perpétuel par 21. Df8+, car 21. f×g4 (21. Ff4 Ff5 22. Te1 f6 ou 22. F×e5 f6!) 21. ... D×h6 22. Te1 De6 23. Rf2 f6! ou 21. Fc1 F×f3! 22. g×f3 (22. Fa3 Fd5) 22. ... T×g7+ 23. Rf2 Dh3 24. Fa3 Dg2+ 25. Re3 Dg5+ 26. f4 e×f4+ 27. D×f4 Td8 et les Noirs ont une compensation suffisante pour la pièce.

18. ... Td8! 19. D×e5+.

Après 19. T×e5+ Fe6 les Blancs ne peuvent pas parer toutes menaces.

19. ... De6! 20. Fg5.

Si 20. Da1 Td1! 21. T×d1 F×d1 22. Fe3 Fh5 23. Fd4 f6! 24. F×f6? Rf7 et les Blancs ne peuvent à la fois défendre g7 et empêcher Td8 avec une intervention de la TN.

20. ... D×e5! 21. T×e5+ Fe6 22. F×d8 R×d8 23. a3 T×g7.

Les Noirs n'ont finalement qu'un pion pour la qualité, mais leur majorité de pions à l'aile D soutenue par le F bien centralisé va peser le plus lourd.

24. f3 Rc7 25. Rf2 b5 26. g3 Rb6 27. Tc1.

Empêchant 27. ... c5.

27. ... Fd5! 28. Re3 Tg6 29. Tf5 Td6 30. Td1 Rc5! 31. Td4.

La meilleure chance pratique consistait encore en 31. T1×d5+ T×d5 32. T×f7 bien que la finale doive être gagnante pour les Noirs après 32. ... Th5! 33. h4 a5! 34. f4 Rd5! ou 34. Re4 Rd6!.

31. ... a5 32. g4 Td7.

Cette fois 33. T4×d5+ menaçait. **33. Rd3 b4 34. a×b4+ a×b4 35. Tc4+ Rb5 36. Tc1 c5 37. Rc2 Fc4 38. Rb2 b3 39. Tf4 Fe6 40. Te4 c4 45. Te3 Rb4 42. h4 h5! 43. abandonne.**

Après 43. g×h5 suit 43. ... Td2+ 44. Rb1 Ff5+ ou si 43. Te4 Td2+ 44. Rb1 Th2, etc. S. Z.

15° CHAMPIONNAT D'ALLEMAGNE PAR CORRESPONDANCE

Dans la partie suivante, K.-H. Maeder (vainqueur du 15° Championnat d'Allemagne par correspondance) remporte une intéressante victoire, d'une valeur théorique certaine, sur R. Czayda. (Finale du Championnat.)

DEFENSE SICILIENNE

K.-H. MAEDER R. CZAYDA
1. e4 c5 2. Cf3 d6 3. d4 c×d4 4.

C×d4 Cf6 5. Cc3 a6 6. Fg5 e6 7. f4 b5 8. e5 d×e5 9. f×e5 Dc7.

Cette ligne de jeu provenant de la variante Polougaievsky est considérée comme étant à double tranchant ; elle n'a pourtant pas été réfutée à ce jour. Dans le cours des années, la variante a subi quelques modifications.

10. e×f6.

Entre temps, le coup de développement et de protection 10. De2, introduit en premier lieu par Simagine, a trouvé beaucoup de partisans.

10. ... De5+ 11. Fe2.

Le coup le plus joué. Ce4 découvert par Schamkowitsch et joué plusieurs fois vers 1960 (par exemple, Olafsson-Reshevsky, Buenos Aires 1960) a disparu de la pratique.

11. ... D×g5 12. Dd3.

Le père de ce coup — au lieu duquel on jouait auparavant 0—0 — est Bronstein (contre Polougaievsky, U.R.S.S. 1961).

12. ♗, D×f6.

Au sujet de la position ainsi obtenue Gligoric a remarqué en 1975 : « Une des plus curieuses positions de la théorie des ouvertures : les Noirs jouent seulement avec leur Dame... » Cependant Gligoric omet de dire que les Noirs, grâce à la solidité de leur ligne de pions, ont les meilleures chances de protection de la 7^e rangée. L'opinion sur ce coup n'est d'ailleurs pas unanime. On a tout d'abord considéré D×f6 comme une faute et on a prôné le coup intermédiaire 12. ... Dh4+. L'expérience a montré que les Noirs — comme nous le verrons encore plus loin — perdent après 13. g3, de bonnes possibilités de défense. Un autre choix qui fut expérimenté par Fischer, serait 12. ♗Ta7, mais on n'a manifestement aucune confiance en ce coup.

13. Tf1 De5 14. ♗Td1!

Ce coup est connu depuis la partie Ljubojevic - Polougaievsky, Hilversum 1973, il mérite pourtant encore un point d'exclamation car il accompagne une nouveauté. La continuation avec le grand roque semble ici douteuse : après 14. 0—0—0 Ta7 15. Cf3, les Noirs ont la possibilité de jouer Df4, ce qui eût été impossible si les Blancs avaient été conduits à jouer auparavant le coup « forcé » g2—g3!. Si les Blancs veulent maintenant, avec 16. ♗Rb1, ne pas permettre Td7, il leur faut choisir 16. ♗Cd2 De5 et le coup Td7 entraîne la réponse 17. Cf3. Dans cette position les Noirs seraient en sécurité ; néanmoins

dans la partie Ljubojevic-Mecking, Las Palmas 1975, leur situation devint mauvaise.

14. ... **Ta7 15. Cf3 Dc7 16. Cg5 !.**

Voici la nouveauté de Maeder qui donne toute sa valeur à cette partie. Dans celle d'Hilversum dont il a été question plus haut, il fut joué 16. Ce5 Fe7 17. Cxf7. Sur 17. ... 0—0? les Blancs obtinrent, en effet, un léger avantage après 18. Cd6 Txf1+ 19. Rxf1. Mais les Noirs auraient mieux fait de jouer 17. ... D×h2! avec la suite possible : 18. g3 (C×h8 Fh4!) 0—0 19. Df3 Fb7 20. De3 Txf7 21. Txf7 Rxf7 22. Dxa7 D×g3+ 23. Df2 D×f2+, obtenant au moins l'égalité en fin de partie.

16. ... **f5.**

Une faiblesse, évidemment. On pouvait ici faire un autre choix inspiré d'une idée de Gligoric : 16. ... Fe7 17. Txf7 D×h2 : menace F×g5, la case d8 reste gardée, tandis que la Ta7 demeure sous la protection indirecte de la Dame noire (Dg1+). Cependant il semble que les Blancs, avec 18. T×e7+ R×e7 (T×e7 Dd8 mat) et maintenant 19. De3! obtiennent une forte attaque. Cela mériterait une étude sérieuse. De toute manière, les difficultés de la défense des Noirs à la suite du sacrifice de qualité des Blancs parlent en faveur du coup du texte, si suspect qu'il puisse paraître. Les Noirs pouvaient estimer qu'ils retrouveraient la sécurité en rendant le pion ; la solution de Maeder est d'autant plus étonnante.

17. **Dd4 ! !.**

Un coup de Maître. Ce court déplacement de la Dame gêne sérieusement le développement de l'adversaire et prépare au véritable choc. 17. ... Fc5 échoue à cause de 18. Fh5+ Rf8 19. Dd8+, de même que 17. ... Cc6 18. Fh5+ Re7 19. Dc5+ Rf6 20. Ce4 mat.

17. ... **Tg8.**



Pare la menace Fh5+ et permet donc

Fc5 ou Cc6. Intéressant était le coup logique 17. ... e5 avec la suite : 18. Dd5 qui menace surtout 19. C×b5 a×b5 20. F×b5+ Fd7 21. Df7+ ...

1. Si pour parer cette menace, les Noirs jouent : 18. ... De7 19. F×b5+ a×b5 20. D×b5+ Cd7 21. T×f5 et la défense des Noirs avec leur retard de développement est vouée à l'échec.

11. Plus fort que 18. ... De7 semble 18. ... Fb4, sur quoi les Blancs peuvent maintenir leur pression, par exemple avec 19. Tf3 ; si maintenant 19. ... Cc6 20. Ce6 (Dd7 21. C×g7+ ou bien Db6 21. T×f5) ; 19. ... De7 20. Te3 Td7 21. D×e5, avec assurément une fin de partie supérieure pour les Blancs, serait encore la meilleure solution pour les Noirs.

18. **T×f5 ! !.**

Après le coup préparatoire plein de finesse Dd4, la solution énergique. Elle est inattendue pour l'adversaire. Le sacrifice de Tour ne peut être accepté à cause de 19. Fh5+ g6 20. Cd5 avec la suite 20. ... Da5+ (la Dame noire doit jouer de façon à garder le contrôle de la case d8 ; non pas Dc6 ni Dd8 à cause de Cf6+) 21. Rf1 Td7 22. Cf6+ Rd8 (Re7 23. De5+, etc.) 23. Ce6+ avec une attaque irrésistible. Les Noirs ne peuvent donc rien faire d'autre que poursuivre leur développement. Avec 18. ... Fe7, il est évident qu'ils choisissent une variante qu'ils auraient déjà pu adopter avec 16. ... Fe7, mais ils le font maintenant dans une position dégradée.

18. ... **Fe7 19. Tf7 Dc5 20. T×e7+ !.**

Une jolie conclusion.

20. ... **D×e7 21. ... Cce4 abandonne.** A côté de 22. Cd6+, il y a la menace 22. Fh5+ g6 23. Cf6+ Rf8 24. Cf×h7+ Re8 25. F×g6+ !. Si 21. ... Td7 22. Fh5+ Rd8 23. Db6 mat, ou bien 22. ... Rf8 23. Ch7 mat ou encore 22. ... g6 23. Cf6+, etc.

Il semble donc — à moins d'un nouveau renforcement — que la variante Polougaievsky soit encore une fois remise en question.

(Extrait de « Schach Aktuell » n° 2, 1979. Commentaires du G.M. DR DUNHAUPT.)

COUPE EVRARD-DELANNOY
FINALE, 4^e ECHIQUIER
THEIL DEFENSE SICILIENNE ROTT
1. e4 c5 2. Cf3 e6 3. d4 c×d4 4. C×d4 Cc6 5. Cc3 Dc7 6. g3.

Une vieille suite positionnelle oubliée visant à contrôler solidement la case d5.

6. ... **a6.**

Presque indispensable maintenant sinon les Noirs ont pas mal de difficultés : 7. Cdb5 Db8 8. Ff4 Ce5 9. Fe2! a6 10. Dd4 d6 11. 0—0 a×b5 12. F×e5 (Fischer-Tal, Bled 1961).

7. **Fg2 Cf6 8. 0—0 d6.**

On a essayé ici 8. ... Fc5 9. ... Cb3 Fe7 et le F est à sa place normale alors que le Cb3 demandera un temps pour être remis en jeu, mais les Blancs peuvent aussi jouer 9. ... Ff4! ou 9. ... Fe3 Dd6! (Taïmanov) 10. ... Cd5 !.

9. **Te1 Fd7 10. C×c6 b×c6.**

Les Noirs renforcent leur centre et ce P peut appuyer la poussée d6—d5 qui donne en principe l'égalisation. Après 10. F×c6 11. Cd5 est fort.

11. **Ca4 !.**

Une idée de Zaitsev : le contrôle de d5 est renforcé par l'avance du Pc en c4.

11. ... **Tb8.**

La partie Tal-Najdorf, Belgrade 1970, avait continué par 11. ... e5 12. c4 Fe7 13. c5! 0—0 14. c×d6 F×d6 15. Fg5 avec avantage blanc.

11. ... d5? est mauvais à cause de 12. e×d5 c×d5 (ou e×d5 13. c4) 13. c4! et ni 13. ... d×c4? F×a8 ni 13. ... D×c4 14. Cb6 ni 13. ... F×a4 14. D×a4+ ne sont satisfaisants.

12. **c4.**

La menace est aussi 13. c5 disloquant les PN ou créant un point d'appui pour 1 C en b6.

12. ... **c5 13. Cc3 Fe7 14. f4.**

Une suite énergique conduisant à un jeu aigü.

14. ... **Fc6 15. e5 d×e5 16. f×e5 Cd7 17. Dg4.**

Ou 17. Cd5 Db7 18. C×e7!? F×g2 19. Dd6 Cb6 20. Fg5 C×c4 21. D×c5 avec une attaque rapidement décisive, Jansa-Darga, Bamberg 1972.

17. ... **g5 ! ?.**

Prenant le taureau par les cornes : le RN va rester au centre et les Noirs vont contester l'aile Roi aux Blancs en cherchant du contre-jeu sur la colonne h. La menace est 18. ... h5.

Si 17. ... 0—0? 18. Fh6 g6 (forcé) 19. F×f8.

18. **F×c6 D×c6 19. Dh5.**

Pare h5 et menace F×g5.

19. ... **h6 20. b3 Cf8 21. Fb2 Td8 22. Te2 Cg6 23. Tf1.**

Menace 24. Ce4.

23. **Th7.**

Précaution indispensable : si 24. Ce4 C×e5 et le Pf7 est défendu.

24. **Tef2.**

C'est déjà sérieux après 25. T×f7 T×f7 26. D×g6.

24. ... **Ch8.**

Le contre-jeu à échoué mais les Noirs ont quand même réussi à éviter le pire.

25. **De2 h5.**

Le P n'ira pas loin sans pièces d'attaque pour profiter de la percée.

26. **Ce4 Cg6 27. Tf6 !.**

Menace 28. C×g5 et sur 27. ... F×f6 suit 28. C×f6+ R joue 29. C×h7.



27. ... **g4 28. Dc2 !.**

Les Noirs doivent maintenant empêcher 29. T×g6 f×g6 30. Cd6+ suivi de 31. D×g6+.

28. ... **Tg7 29. Cd6+ T×d6.**

29. ... F×d6 n'est pas meilleur. Il suit 30. e×d6 D×d6 (30. ... T×d6? 31. T×f7 T×f7 32. D×g6 et 33. Dg8+ est imparable et conduit au mat) 31. T×f7 T×f7 32. D×g6 et il faut défendre la Tf7 dans une position difficile. Par exemple :

32. ... De7 33. Ff6 D joue 34. F×d8 avec gain de la Tf7.

32. ... Dd7 33. Dg8+ Re7 34. D×f7 mat.

32. ... Df8 33. D×e6+ De7 (33. ... Te7? 34. T×f8+) 34. Dc6+ suivi de 35. Ff6 ou après 34. ... Dd7 de 35. Dg6.

30. **e×d6 F×f6 31. F×f6 Tg8 32. Dd2 Rd7 33. Dg5.**

Retour sur l'aile Roi pour la cueillette.

33. ... **h4 34. g×h4 D×d6 35. h5 Ce7 36. Df4 !.**

Force la liquidation avec une finale gagnante.

36. ... **D×f4.**

Si 36. ... Dc6 37. Td1+ Re8 38. Db8+ Dc8 (38. ... Cc8? 39. Td8 mat) 39. D×c8+ C×c8 40. Td8 mat.

37. **T×f4 e5.**

Sinon l'avance du Ph décide. 37. ...

Cf5 ? 38. T x f5 e x f5 39. h6 Rf8 40. h7.

38. Te4 Re6 39. F x e7 f5 40. Te2 R x e7 41. T x e5 + Rf6 42. T x c5 Rg5 43. h6 Th8 44. Tc6 Td8 45. h3 g3 46. h7 f4 47. Td6 abandonne.

J. J.

COUPE E-D, FINALE

2° ECHIQUIER SICILIENNE

PROSOROV (S) VAISMAN (I)

1. e4 c5 2. Cf3 d6 3. d4 c x d4 4. C x d4 Cf6 5. Cc3 a6 6. Fg5 e6 7. f4 Dc7 8. Df3 Fe7 9. 0—0—0 Cbd7 10. g4 b5 11. F x f6 C x f6 12. g5 Cd7 13. a3 Tb8 14. h4 b4 15. a x b4 T x b4 16. Fh3 Dc5 17. Cb3 Db6 18. h5 Cc5 19. C x c5 D x c5 20. g6 f x g6 21. h x g6 h6 22. Fg4 Da5 23. Td3 0—0 24. Th5 Da1 + 25. Rd2 Tf6 26. f5 Fb7 27. Dh3 Ff8 28. Dh4 Df1 29. Fe2 Dg2 30. T x h6 g x h6 31. D x f6 Dg5 + 32. D x g5 h x g5 33. f6 T x b2 34. Tg3 Tb4 35. g7, 1-0.

COUPE E-D, FINALE

6° ECHIQUIER SICILIENNE

ROTT (R) SAKKOV (T)

1. e4 c5 2. Cf3 d6 3. d4 c x d4 4. C x d4 Cf6 5. Cc3 a6 6. Fg5 e6 7. f4 Fe7 8. Df3 Dc7 9. 0—0—0 Cbd7 10. g4 b5 11. F x f6 C x f6 12. a3 Tb8 13. f5 e5 14. Cde2 b4 15. a x b4 T x b4 16. h4 Fb7 17. Cg3 d5 18. e x d5 0—0 19. g5 e4 20. Cg x e4 C x e4 21. C x e4 Tc8 22. Fd3 F x d5 23. f6 Fd6 24. Tdf1 Fe5 25. Rd1 F x b2 26. Tf2 Db7 27. Te2 Te8 28. Rd2 F x e4 29. The1 Td4 30. T x e4 Fc3 + 1, 0-1.

COUPE E-D, FINALE

6° ECHIQUIER SICILIENNE

TATARENKO (N) THEIL (F)

1. e4 c5 2. Cf3 d6 3. d4 c x d4 4. C x d4 Cf6 5. Cc3 a6 6. Fg5 e6 7. f4 Cbd7 8. Df3 Dc7 9. 0—0—0 Fe7 10. g4 b5 11. F x f6 C x f6 12. g5 Cd7 13. a3 Tb8 14. f5 Ce5 15. Dg3 b4 16. a x b4 T x b4 17. h4 Db6 18. Cb3 a5 19. f x e6 f x e6 20. Fe2 a4 21. Cd2 0—0 22. Thf1 Td8 23. b3 a x b3 24. C x b3 Fd7 25. Fd3 Tc8 26. Rd2 Dc7 27. Fa6 d5 28. Dh3 Td8 29. Rcl Tb6 30. Fe2 Tc8 31. Rb2 Fb4, 0-1.

COUPE E-D, FINALE

3° ECHIQUIER

MAEDER (F) SICILIENNE KALUGIN (Kh)

1. e4 c5 2. Cf3 d6 3. d4 c x d4 4. C x d4 Cf6 5. Cc3 a6 6. Fg5 e6 7. f4 Fe7 8. Df3 Dc7 9. 0—0—0 Cbd7 10. g4 b5 11. F x f6 C x f6 12. g5 Cd7 13. a3 Tb8 14. h4 b4 15. a x b4 T x b4 16. Fh3 Dc5 17. Cb3 Db6 18. h5 Cc5 19. C x c5 d x c5 20. b3 c4 21. Ca2 Da5 22. C x b4 F x b4 23. c3 F x c3 24. b x c4 Fd7 25. Rc2 Fa4 + 26. Rd3 0—0 27. Re2 F x d1 + 28. T x d1 e5 29. Rf1 Fd4 30. f x e5 F x e5 31. Dd3 Fc7 32. Dd5 Dc3 33. Td3 Dcl + 34. Re2 Tb8 35. g6 Tb2 + 36. Td2 T x d2 + 37. D x d2 D x c4 + 38. Rf3 Db3 + 39. De3 D x e3 + 40. R x e3 f x g6 41. h x g6 h5 42. Rd4 Rf8, 0-1.

COUPE E-D, FINALE

2° ECHIQUIER SICILIENNE

PROROSOV (S) JELNIN (Ka)

1. e4 c5 2. Cf3 d6 3. d4 c x d4 4. C x d4 Cf6 5. Cc3 a6 6. Fg5 e6 7. f4 Cbd7 8. Df3 h6 9. Fh4 Dc7 10. 0—0—0 Fe7 11. Fd3 g5 12. f x g5 Ce5 13. De2 Cfg4 14. Cf3 C x f3 15. g x f3 h x g5 16. Fg3 Ce5 17. f4 g x f4 18. F x f4 Ff6 19. h4 T x h4 20. T x h4 F x h4 21. F x e5 d x e5 22. Dh5 Ff6 23. Dh6 De7 24. Rb1 Fd7 25. Tf1 Fg5 26. Dh8 + Df8 27. D x e5 Fe7 28. Dh5 Dg7 29. e5 0—0—0 30. T x f7 Th8 31. T x g7 T x h5 32. Fe4 Tg5 33. T x g5 F x g5 34. Ce2 Fe8 35. c3 Fh5 36. Ccl a5 37. Rc2 b6 38. c4 Fe3 39. Cb3 a4 40. Cd2 Fd4 41. Fc6 Fg6 + 42. Rcl a3 43. b3 F x e5 44. Fe4 Fe8 45. Rc2 Fd4 46. Cb1 Fb2 47. Cd2 Fd4 48. Rd3 Fb2 49. Rc2 Fd4, 0,5-0,5.

COUPE E-D, FINALE

2° ECHIQUIER SICILIENNE

DANEK (Pl) GRAFE (F)

1. e4 c5 2. Cf3 d6 3. d4 c x d4 4. C x d4 Cf6 5. Cc3 a6 6. Fg5 e6 7. f4 Fe7 8. Df3 Cbd7 9. 0—0—0 Dc7 10. g4 b5 11. F x f6 C x f6 12. g5 Cd7 13. a3 Tb8 14. h4 b4 15. a x b4 T x b4 16. f5 Ce5 17. Fh3 Db7 18. Thf1 0—0 19. f6 Fd8 20. f x g7 R x g7 21. Dh5 T x b2 22. Dh6 + Rg8 23. h5 C x e4 24. C x e4 Tb1 + 25. Rd2 T x d1 + 26. Re3 T x d4, 0-1.

NOS PARTIES

TOURNOI 3213 FRANÇAISE

JULE GOERLINGER

1. e4 e6 2. Xd4.

Le coup classique. Mais signalons le coup de Tchigorine 2. XDe2, par exemple 2. ... c5 3. g3 Cc6 4. Cf3 Fe7 5. Fg2 d5 6. d3 Cf6 7. 0—0 0—0 8. Cbd2 b5 ? 9. a4 ! (Evvard-Delassus, Interligue 1977) et les Blancs obtiennent une bonne position. Signalons aussi 2. Xd3 (Stankov-Ferizovitch, C.D.E. n° 251, page 148) qui mena à une Est-Indienne, couleurs inversées.

2. ... d5 3. XCc3.

Les amateurs de nullité jouent ici 3. Xe x d5, mais la partie Palmiotto-Demian (C.D.E. n° 240, page 180) prouve qu'il peut en résulter un virulent jeu d'attaque.

L'avance 3. Xe5 est à deux tranchants : Litique-A. Roque (C.D.E. n° 247, page 11) et Druon-Pellegrino (C.D.E. n° 248, page 44).

3. XCd2 a toujours de nombreux partisans mais ne paraît pas donner aux Blancs un avantage quelconque. Si les Blancs ont gagné les parties Goerlinger-Pinard (C.D.E. n° 252, page 189), Roots-Marik (C.D.E. n° 239, page 154), Litique-Pellegrino (C.D.E. n° 247, page 13), ils ont en revanche perdu les parties Soler-Pulieri (C.D.E. n° 240, page 181), Jornet-Richou (C.D.E. n° 245, page 311), Poupinel-Litique (C.D.E. n° 241, page 213) et les 4 parties suivantes ont été nulles : Litique-Viaud (C.D.E. n° 250, page 106), Pellegrino-A. Roque (C.D.E. n° 251, page 136), A. Roque-Pellegrino (C.D.E. n° 240, page 176), Jaudran-Shoneberg (C.D.E. n° 235, page 18).

3. ... Fb4.

Les amateurs de nullité jouent souvent la variante polonaise 3. X d x e4, toutefois les Blancs y conservent un avantage d'espace et une certaine initiative : Lelièvre-Viel (C.D.E. n° 222, page 300). 3. X Cf6, très en vogue autrefois, est joué de moins en moins souvent. Après 3. X Cf6 4. Fg5 !, ni la variante américaine 4. X Fb4 5. e5 h6 6. Fd2 F x c3 7. b x c3 ! Ce4 8. Dg4 (Criton-Santini, C.D.E. n° 224, page 51), ni la variante classique 4. X Fe7

5. e5 Cfd7 (Biaux-Schone, C.D.E. n° 228, page 175, Montréal-Lair, C.D.E. n° 225, page 83, Montréal-Couet, C.D.E. n° 233, page 311) ne sont commodes pour les Noirs.

4. e5.

Un coup antique est 4. XFd2 (Nobre-Santoro, C.D.E. n° 235, page 21). Maroczy recommandait 4. Xe x d5 et 4. XFd3. Alekhine jouait parfois 4. Xcge2 d x e4 5. a3 Fe7 (5. ... F x c3 6. C x c3 f5 est trop dangereux) 6. C x e4.

4. ... c5.

La réaction classique qui donne aux Noirs un contre-jeu rapide. 4. X Ce7 ne fut qu'une intervention dans la partie Peireira-Pulieri (C.D.E. n° 241, page 212). Mais on joue aussi 4. X b6 et 4. X Dd7.

5. a3.

Alekhine recommandait 5. XFd2. Intéressant est 5. XDg4 (Féroul-A. Roque, C.D.E. n° 250, page 104).

5. ... F x c3 +.

Rare est 5. XFa5 (Alozy-A. Roque, C.D.E. n° 248, page 44). La suite 5. X c x d4 6. a x b4 d x c3 n'est guère prise à cause de 7. Dg4 (Chaboche-Vandorpe, C.D.E. n° 212, page 43).

6. b x c3 Ce7.

On joue aussi 6. X Dc7 dans le but de répondre à 7. Dg4 par f5. On trouve 6. X Dc7 7. Cf3 dans la partie Gardel-Rimbaud (C.D.E. n° 220, page 250).

7. a4.

Les résultats de 7. X Dg4 dans un passé récent n'ont guère été brillants. Kostakev-Stantchev (C.D.E. n° 218, page 222), Kijonka-Prokorp (C.D.E. n° 223, page 18), Charron-Schweigsuth, C.D.E. n° 225, page 79).

7. X Cf3 est plus simple et probablement meilleur, Roose-Vasilescu (C.D.E. n° 241, page 212) et Roche-Pellegrino, (C.D.E. n° 245, page 315).

7. ... Cbc6.

7. X Da5 ? ! s'avéra prématuré dans la partie Reichmann-Mayer (C.D.E. n° 251, page 160).

8. Cf3 Da5.

On joue aussi 8. X Fd7, Asencio-Trommsdorff (C.D.E. n° 218, page 219), Criton-Pellegrino (C.D.E. n° 236, page 50), Besada-Pellegrino (C.D.E. n° 247, page 14).

9. Fd2.

Plus simple et probablement meilleur que 9. ... Dd2 (Ritzk-Aloxy, C.D.E. n° 217, page 188).

9. ... Fd7 10. Fe2 c4.

Prélude classique à l'attaque des pions blancs à l'aile Dame, la fermeture du centre laisse toutefois les mains libres aux Blancs pour une attaque à l'aile Roi. Donc :

11. Cg5 f6?.

Permet aux Blancs de monter une très forte attaque. Plus prudent était 11. ... h6 ou 11. ... Cd8.

12. e x f6 g x f6 13. Fh5 + Cg6 14. C x h7 ! Rf7.

Si 14. ... T x h7 15. F x g6 + gagne la qualité. Il semble maintenant que le Cavalier blanc soit perdu. Mais...

15. Dg4 Cce7 16. C x f6 R x f6 17. Fg5 + Rg7.



18. F x e7 ! !.

Suivant les grands exemples les Blancs sacrifient leurs deux Tours.

18. ... D x c3 + 19. Rd1 T x h5.

Si 19. ... D x a1 + 20. Re2 D x h1 21. D x g6 mat. Sous peine de perdre leur Dame les Noirs ne peuvent donc pas prendre la Ta1.

20. Ta3 e5.

Si 20. ... Db2 21. D x h5 Db1 + 22. Rd2 D x h1 23. Tg3 Fe8 24. De5 + Rg8 (24. ... Rf7 25. Df6 + Rg7 26. Df8 + Rh7 27. Th3 + et gagne, ou 24. ... Rh7 25. D x e6 avec la menace 26. Th3 + qui gagne) 25. D x e6 + Rg7 (25. ... Ff7 26. T x g6 +, ou 25. ... Rh7 26. Th3 + Rg7 27. Ff6 + Rf8 28. Th8 + ! C x h8 29. De7 + Rg8 30. Dg7 mat) 26. Ff6 + Rf8 27. T x g6 F x g6 28. De7 + Rg8 29. Dg7 mat.

Si 20. ... Da5 21. D x h5 les Blancs restent avec la qualité en plus et une attaque très violente.

21. D x d7 D x d4 + 22. Re1 De4 + 23. Te3 D x g2 24. Fg5 + Rf8.

Si 24. ... Rg8 25. De6 + Rf8 (sinon

mat en deux coups) 26. Dd6 + comme dans la partie.

25. Dd6 + Rg8.

Si 25. ... Re8 26. D x g6 +, etc. Si 25. ... Rf7 26. Df6 + suivi de D x g6 +. Si 25. ... Rg7 26. Df6 + Rh7 27. Df7 + Rh8 28. Ff6 mat.

26. D x g6 + abandonne.

Paul EVRARD.

UN PEU DE NOMENCLATURE

Une certaine confusion existe dans la nomenclature des débuts où les Noirs répondent à 1. e4 par 1. ... d6 ou 1. ... g6, où les Blancs établissent un centre mobile par 2. d4 et où les Noirs ne prennent aucune mesure précoce pour contrer ce centre par c5, d5 ou e5. Précisons que si les Noirs se contentent de jouer d6 sans jouer g6 il s'agit d'une défense Vieille-Indienne (pour éviter la confusion avec le début 1. d4 Cf6 pour lequel la dénomination défense Indienne est aujourd'hui universellement adoptée), que si les Noirs jouent g6 sans jouer d6 il s'agit d'une défense fianchetto Roi. Mais en raison de très mauvais résultats ces deux défenses ne sont que très rarement tentées aujourd'hui. Les modernes associent avec raison les coups d6 et g6. Toutefois qualifier de défense Moderne, comme certains le font, les débuts 1. e4 d6 2. d4 g6 ou ce qui revient au même 1. e4 g6 2. d4 d6 c'est certes exact, mais ce n'est leur donner aucun nom (la Nimzo-Indienne 1. d4 Cf6 2. c4 e6 3. Cc3 Fb4 était appelée défense Moderne vers 1930). Deux grandes subdivisions existent dans cette défense Moderne selon que les Noirs jouent précocement Cf6 (au 2°, 3° ou 4° coup), c'est la défense Pirc du nom d'un Maître yougoslave, ou le diffèrent ou même l'omettent, c'est la défense Robatch (que certains appellent à tort défense yougoslave, car Robatch est autrichien !).

TOURNOI 3244 GAMANT DEFENSE PIRC GANDON

1. e4 d6 2. d4 Cf6 3. Cc3.

Le plus courant mais on a essayé avec succès Fd3, Cd2, f3 (Spassky) pour pouvoir jouer ultérieurement c3.

3. ... g6.

C'est donc la défense Pirc. A ma connaissance la plus ancienne partie comportant cette suite de coups est Rommetti-Evrard (Championnat de France à la pendule, Paris 1936). La défense Pirc amène des parties animées, parfois

acrobatiques, mais elle est difficile à conduire pour les Noirs et, si elle leur a valu quelques beaux succès, plus souvent elle les a menés au désastre en raison de la menace e5 chassant le Cavalier qui pèse sur la position. Cette menace n'existe pas dans la défense Robatch 1. e4 d6 2. d4 g6, mais leur pion e n'étant pas attaqué, les Blancs peuvent jouer tranquillement 3. c3 obtenant un magnifique centre de pions.

4. Cf3.

Certains théoriciens estiment que 4. ... f4, quoique moins solide que 4. Cf3, est le plus énergique ici, mais ce n'est pas certain, la présente partie prouve le bien-fondé de 4. Cf3. Nous sommes à une croisée des chemins, la position est très riche, les Blancs ont à leur disposition d'autres coups : Fg5, Ff3, Fe3, g3 !, Ff4, Kh3 !? (Karpov), Cge2 qui tous ont été expérimentés avec succès. Ff2 et surtout Fc4 me paraissent prématurés.

4. ... Fg7 5. Fe2.

On a joué ch3, Ff4, Fc4, Fg5 avec des fortunes diverses.

5. ... 0—0 6. 0—0 c6.

Encore une croisée des chemins. On a essayé ici c5, a6, Cfd7, Cbd7, Fg4. Dans le C.D.E. n° 265, page 195, on étudie Cc6. Mais le coup c6 qui prépare b5 et assure un contrôle renforcé de la case d5 est probablement le plus raisonnable dans cette position difficile.



7. h3 !.

On a joué ici 7. ... a4 pour empêcher b5, mais le coup du texte qui empêche Fg4 et Cg4 est plus dynamique. 7. ... Te1 est aussi très bon.

7. ... Dc7.

Il est difficile ici d'indiquer le meilleur coup pour les Noirs, peut-être b5, Da5 ou Cfd7. Mais Dc7 affaiblit indirectement la case d5 et n'est certainement pas très bon. Encore moins bon serait 7. ... Cbd7 à cause de 8. e5 Cd5 9. C x d5 c x d5 10. e x d6, etc.

8. e5 d x e5.

A envisager 8. ... Cd5 quoique 9. C x d5 c x d5 10. Ff4 soit gênant.

9. d x e5 Td8.

Si 9. ... Ch5 10. g4 gagne. Si 9. ... Cfd7 10. e6 f x e6 11. Cg5 Cb6 12. Fg4 avec une attaque. Si 9. ... Cd5 10. C x d5 c x d5 11. D x d5 D x c2 12. Cd4 Dc7 13. Ff4 avec avantage blanc.

10. Fd3 Cd5 11. C x d5 T x d5.

A envisager 11. ... c x d5 quoique après 12. Ff4 les Blancs conservent un gros avantage d'espace.

12. c4 Td8.

Le sacrifice de la qualité par 12. ... T x e5 offrait peu de chances d'égalisation.

13. De2 f6?.

Ce coup affaiblit trop l'aile Roi et doit être considéré comme une faute décisive. Puisque 13. ... Cd7 14. e6 ! n'est pas acceptable, que 13. ... e6 permet 14. Fg5 et diminue trop le champ d'activité des pièces noires, que 13. ... Fe6 est prématuré à cause de 14. Cg5, que 13. ... h6 perd trop de temps, que 13. ... b6 est une faute stratégique le Fc8 devant garder l'œil sur la case e6, il fallait continuer le développement par 13. ... Ca6 menaçant 14. ... Cc5.

14. Ff4 ! Cd7??.

Une grosse erreur mais les Noirs n'ont plus de coup suffisant.

15. e x f6 D x f4 16. De6 +.

C'est encore plus cruel que 16. f x g7 Cf6 après quoi les Noirs pouvaient encore se défendre. Maintenant 16. ... Rf8 (ou Rh8) 17. f x g7 + R x g7 (forcé) 18. D x e7 + gagnant une Tour.

16. ... abandonne.

P. EVRARD.

TOURNOI 2154

JENE MARTENOT ESPAGNOLE, DEFENSE BIRD

1. e4 e5 2. Cf3 Cc6 3. Fb5 Cd4.

Pour sortir des sentiers battus... L'idée est de planter dans le centre blanc un pion en d4 et de gêner la sortie du C Dame en c3.

4. C x d4 e x d4 5. 0—0 Ce7.

Dans la logique du système. Le pion d4 sera défendu à la fois par Cc6 et le développement du F en g7.

6. Te1 g6 7. c3 Cc6 8. d3.

Il semble que le plan blanc soit assez « flottant ». Plus énergique, et surtout logique, serait 8. ... b3 préparant la sor-

tie du F en b2. L'avance d3 faite au 7^e coup implique un système différent avec la sortie du FD en f4 ou en g5. En jouant successivement c3 et d3, il y a contradiction.

8. ... Fg7 9. c4 ?.

Un coup discutable qui libère le jeu noir. 9. ... Fd2 paraît plus énergique.

9. ... 0—0 10. Cd2 Ce5 11. Cf3 Cx f3 +.

L'échange des Cavaliers accroche définitivement le pion noir en d4 et, par conséquent, les pions blancs sur cases blanches. L'avenir du FR blanc est bien sombre !

12. D x f3 c6 13. Fa4 Da5 14. Dd1 d6 15. Fc2.

Un enterrément de première classe !

15. ... Fe6 16. Fd2 Dc7 17. b4 c5 18. b5 b6.

Les Noirs vont maintenant agir au centre et sur l'aile Roi avec pratiquement une pièce de plus.

19. f4 f5 20. Df3 Dd7 21. a4 f x e4 22. D x e4 Tae8 23. Df3 d5.

L'accumulation de petits avantages de temps et d'espace se concrétise par la création d'un pion passé dangereux.

24. Fb3 d x c4 25. F x c4 F x c4 26. T x e8 T x e8 27. d x c4.



27. ... d3 !.

Comme toujours, lorsque une position est « bouffée aux mites », les pièges tactiques foisonnent.

28. Ta3 Dd4 + 29. Rf1 ! D x c4 30. D x d3 D x d3 31. T x d3 Fd4.

Et à nouveau, malgré les simplifications, les Blancs manquent encore d'espace.

32. g4 Te4 33. h3 Rf7 34. Rg2 Re6 35. Rf3 Rd5 36. Ta3.

Sinon, les Noirs jouent c4.

36. ... Ff6 37. a5 Td4 38. a x b6 a x b6 39. Re3 c4 40. Fb4 ?.

Perd rapidement ; mais comment empêcher Rc5 ?

40. ... Te4 + 41. Rf3 Fe7 42. F x e7 T x e7 43. Te3 Tc7.

Les Blancs abandonnent car ils ne peuvent plus empêcher la promotion du pion c.

Jean MARTENOT.

TOURNOI 4602

DEFENSE EST-INDIENNE

LETORET

PLESSIER

1. d4 Cf6 2. c4 g6 3. Cc3 Fg7 4. e4 0—0 5. Cf3 d6 6. g3 Fg4 7. h3 ? F x f3 8. D x f3.

Les Blancs menacent e4—e5, mais la D se trouve à un avant-poste exposé qu'il lui faudra quitter en perdant un temps.

8. ... Cc6 9. Fe3.

Nous avons la mobilisation de l'aile D sur 9. d5 Ce5 10. Dd1 c5 11. d x c6 b x c6 12. b3 Cfd7 et les Noirs ont l'avantage.

9. ... Cd7 10. Dd1 e5 11. d5 Cd4 12. h4 ?.

12. Ce2 ?? Cf3 mat. 12. F x d4 e x d4 13. Ce2 d3 ! 14. D x d3 F x b2 15. Tb1 Cc5 et les Noirs sont mieux.

12. ... f5 !.

La diagonale a2—g8 est obstruée par les pions blancs, ce qui permet d'ouvrir le roque noir.

13. Fg2.

13. e x f5 ? T x f5 14. Fd3 Cf3 + à l'avantage des Noirs.

13. ... Df6.

13. ... f x e4 14. C x e4 h6 et les Noirs sont mieux, ou 13. ... f4 ? qui perd une figure après 14. g x f4 e x f4 15. F x d4.

14. Fg5 Df7 15. 0—0.

Si les Blancs avaient voulu effectuer le grand roque, nous aurions eu 15. Dd2 (15. Da4 ? Cc5 !) 15. ... f x e4 16. 0—0—0 (16. C x e4 ou 16. F x e4 sont réfutés par 16. ... Cf3 + !) 16. ... Cf3 17. De3 et les Noirs gagnent le pion f2 avec une position dominante après 17. ... C x g5.

15. ... f4 ! 16. g x f4 e x f4.

La suite n'était pas claire après 16. ... h6 17. f x e5 h x g5 18. D x d4 C x e5 ! 19. Rh1 ! Cf3 20. De3 Fe5 21. F x f3 D x f3 + 22. D x f3 T x f3 23. Rg2 avec égalité.

17. Fh3.

La lutte pour les cases blanches continue. Ainsi, la tentative pour prendre la case f3 était-elle prématurée : 17. f3 Ce5 ! 18. b3 h6 ! 19. F x h6 F x h6 20. D x d4 Fg7 21. Dd1 C x c4 ! 22. b x c4 F x c3 au clair avantage des Noirs.



17. ... h6 ! !.

La clé de l'ouverture de la colonne « h » ! Si les Noirs voulaient s'emparer de la case blanche f3, nous aurions eu : 17. ... f3 18. D x d4 F x d4 19. Fe6 Rg7 20. F x f7 T x f7 et les Noirs sont mieux.

18. F x h6.

Pas d'autre choix. Sur : 18. F x f4 ? D x f4 19. F x d7 Cf3 + ! gagne.

18. ... Ce5 !.

Arrive à point ! Sur 18. ... F x h6 19. D x d4 Fg7 20. F x d7 F x d4 21. Fe6 Rg7 22. F x f7 T x f7 avec un mince avantage noir.

19. Fe6 ?.

Le thème de la partie est la lutte pour la domination des cases blanches. Les Blancs, en « jetant » leur F à e6, en font cadeau aux Noirs. 19. F x g7 Cdf3 + ! 20. Rg2 (20. Rh1 R x g7 21. Fe6 Th8 ! ! 22. F x f7 T x h4 + 23. Rg2 Th2 mat) 20. ... C x h4 + 21. Rh1 R x g7 22. Fe6 Th8 ! ! et les Noirs gagnent.

19. ... C x e6.

Il était possible de jouer pour la nulité avec 19. ... f3 20. F x f7 + T x f7 21. F x g7 R x g7 22. D x d4 Th8 23. Rh2 ! T x h4 + 24. Rg3 T7f4 25. D x e5 + ! d x e5 26. Th1 Thg4 + avec échec perpétuel.

20. d x e6 D x e6 21. F x g7.

Si 21. Fg5 Dh3 (21. ... f3 22. Dd5 !, =) 22. Dd5 + Rh7 23. f3 C x f3 + 24. T x f3 (24. Rf2 Fd4 + 25. Re2 Dg2 + gagne) 24. ... D x f3 25. Dd2 Dg3 + 26. Dg2 (26. Rf1 f3 !) 26. ... Fd4 + 27. Rh1 D x g2 + 28. R x g2 f3 + 29. Rf1 F x c3 30. b x c3 Tae8 et les Noirs ont une position gagnante.

21. ... R x g7 22. f3 !.

Enfin ! Mais déjà trop tard ! 22. Cd5 f3 ! 23. C x c7 Dg4 + 24. Rh1 Dg2 mat. L'illustration de la maîtrise des cases blanches.

22. ... Th8 23. Rf2 T x h4 24. Cd5.

24. Re2 D x c4 + 25. Rd2 Th2 +

26. Re1 (26. Rc1 Cd3 + 27. Rb1 T x b2 mat) 26. ... Cd3 + 27. D x d3 D x d3 gagne.

24. ... Th2 + 25. Re1.

25. Rg1 Dh3 gagne.

25. ... Dh3.

25. ... Tah8 gagne aussi en produisant une sorte de zugzwang qui n'est pas sans intérêt, mais le mat est plus long à venir que dans le choix qui a été fait.

26. Dd4.

Ni 26. Tg1 C x f3 + 27. D x f3 D x f3 28. Cc3 Df2 + 29. Rd1 D x g1 mat. Ni 26. C x c7 Dg3 + ! gagne. Ni 26. C x f4 Dh4 + ! gagne. L'abandon serait le mieux.

26. ... Dg2 27. Tf2.

Sur 27. C x f4 Dg3 + 28. Tf2 D x f4 29. Re2 D x f3 + ! 30. Rf1 T x f2 + 31. D x f2 D x f2 + 32. R x f2 Tf8 + gagne. Sur 27. Cc3 c5 ! 28. D x d6 C x f3 + 29. T x f3 Th1 + 30. Tf1 T x f1 mat.

27. ... D x f2 + ! 28. abandonne.

28. D x f2 Cd3 + 29. Re2 C x f2 30. C x c7 C x e4 + 31. Rd3 Cc5 + gagne facilement pour les Noirs.

PLESSIER.

COUPE JERONNE

DEFENSE SICILIENNE

EDEL

CHASTENET

1. e4 c5 2. Cc3.

La variante fermée de la défense Sicilienne, recommandée lorsque l'on craint les complications des variantes ouvertes.

2. ... Cc6 3. g3 g6 4. d3 Fg7 5. Fd2 d6 6. Fg2 e5 7. f4 ! ?.

Un coup aventureux, mais dans cette Coupe il fallait marquer 4,5 points sur 6. Dans ces conditions, je ne pense pas qu'il soit très indiqué de suivre la théorie jusqu'au bout. En jouant ce coup, les Blancs envisagent une attaque directe à l'aile Roi noire après avoir fait le grand roque.

7. ... e x f4 ? !.

Cela favorise le plan des Blancs ; les Noirs devaient se développer.

8. F x f4 Cd4.

Les Noirs profitent de l'avant-poste. 8. ... F x c3 + interdisait le grand roque blanc, mais leur laissait la paire de Fous et affaiblissait un éventuel roque noir.

9. Dd2 Ce7 10. Cf3.

Tout en menaçant l'avant-poste noir,

les Blancs prennent une grande avance de développement.

10. ... Dd7?.

Un coup qui obstrue le Fc8. La DN serait mieux en c7 ou b6.

11. 0—0—0 0—0.

Si les Noirs avaient joué 10. ... Dc7, ils auraient pu essayer le grand roque.

12. Fh6.

D'après Fischer, dans ce genre de position, l'attaque se joue toute seule.

12. ... Dg4.

Les Noirs sont complètement déconcertés par la tournure des événements. Cette attaque du Cf3 ne fait qu'aggraver leurs problèmes en transformant leur D en cible et en disloquant leur structure de pions. 12. ... Cc6 était bien meilleur.

13. F×g7 R×g7 14. C×d4 c×d4 15. Ce2.

En plus du petit roque noir, les Blancs ont une nouvelle cible : le pion d4.

15. ... De6 !.

Un joli sursaut des Noirs, mais leur situation est trop compromise.

11. Rb1 Cc6 17. h4 Dg4?.

Sans doute pour empêcher h4—h5...

18. h5 ! Ce5.

Si 18. ... g×h5? 19. Th4 !.

19. h×g6.

La colonne h est donc ouverte.

19. ... C×g6.

Il n'y a aucune défense valable ; si 19. ... h×g6?? 20. Dh6+ gagne la qualité ou fait mat, et si 19. ... f×g6 20. Dh6+ donne aux Blancs une attaque irrésistible.

20. Fh3 !.

Gagne du matériel.

20. ... Df3??.

Les Noirs n'ont pas vu la menace. S'ils ne voulaient pas abandonner, il fallait échanger la D contre T et F, mais la finale était sans espoir, surtout avec leur structure de pions !

21. F×c8 Tf×c8.

Maintenant les Noirs perdent leur D.

22. Dh6+ abandonne.

En effet, si 23. ... Rf6 24. Tdf1 gagne la D ; si 23. ... Rg8 24. D×h7+ Rf8 25. Tdf1 ! gagne également la D à cause du mat en f7.

J.-M. EDEL.

TOURNOI 1077

DEFENSE GRUNFELD

PACHON

JACQUART

1. d4 Cf6 2. c4 g6 3. Cc3 d5 4. Cf3 Fg7 5. Db3 d×c4.

5. X c6 semble passif, par exemple : 6. c×d5 C×d5 7. e4 ! Cb6 8. Fe3 0—0 9. Td1 Fg4 10. Fe2 Dc7 11. 0—0 C8d7 12. h3 F×f3 13. F×f3, Portisch-Botvinnik, 1969.

6. D×c4 0—0 7. e4 Ca6.

Il est nécessaire pour les Noirs d'attaquer le centre blanc. Ils choisissent le système Prins 7. ... Ca6 et .. c5 visant l'ouverture de la diagonale a1—h8 pour le F placé en fianchetto.

8. Fe2 c5 9. d5 e6 10. 0—0 e×d5

11. e×d5.

Les Blancs ont un pion passé. Les Noirs doivent concevoir un plan fondé sur l'avance des pions de l'aile D.

11. ... Ff5 12. Ff4.

Une partie Polougaievsky - Kortchnoi 1959, se poursuit par 12. a3 Te8 13. Td1 Ce4 14. Fe3 Cd6 15. Df4 Ce4 16. Cb5 F×b2 17. Tab1 Fg7 18. g4 Fd7 19. Fd3 f5 20. d6 avec une position peu claire.

12. ... Te8 13. Tad1 Ce4 14. Cb5 g5.

Sur 14. ... F×b2 les Blancs auraient joué 15. Fd3 suivi de Tde1 afin de contrôler l'importante case e4. Le coup du texte refoule les pièces blanches mais affaiblit le roque noir.

15. Fc1 h6 16. Ce1 ? Cd6 17. C×d6 D×d6.

Les Noirs ont obtenu de l'espace alors que les pièces blanches sont acculées sur la première rangée.

18. Fe3 Tab8.

Préparant ... b5, après quoi, toutes les cases de la quatrième rangée seront sous le contrôle des Noirs.

19. Dc1 b5 20. b3 Ff8??.

Pourquoi abandonner la grande diagonale a1—h8. Les Noirs sabotent leur position.

21. h4 f6.

Le plan des Blancs consiste désormais à « aérer » le Roi noir.

22. h×g5 f×g5 23. Fh5 Fg6 24. F×g6 D×g6 25. Cd3 Tbc8 26. f4 De4 27. Tf3 g4 28. Tg3 h5.

Le Roi noir est désormais en « plein air ». Il ne reste plus pour les Blancs qu'à concrétiser cet avantage.

29. d6 !.

Empoisonné ou pas ?

29. ... F×d6 30. Cf2 De7 31. Dd2 Fc7 32. Dd5+ Df7 33. Dg5+ Rh7 34. C×g4.

Sur 34. ... h×g4 35. T×g4 avec l'idée 36. Th4+.

34. ... Te6.



35. Td7 ! abandonne.

Ce sacrifice de déviation réduit à néant l'espoir des Noirs. Après 35. ... D×d7 36. D×h5+ suivi de 37. Ce5+ gagne au moins la DN.

PACHON.

COUPE DE FRANCE 1976

QUART DE FINALE N° 63

DEBUT ORANG-OUTAN

FLEURIOT

MEYER

1. b4.

Ce début original analysé par le théoricien soviétique Sokolsky, aujourd'hui disparu, se rencontre assez fréquemment par correspondance. Les Blancs dévoilent toutefois un peu prématurément leurs cartes en lançant cette action à l'aile Dame qui leur occasionne souvent un retard de développement.

1. ... e5.

Les Blancs n'ayant pas pris de responsabilité au centre, les Noirs ont un large choix de valeur égale, principalement 1. ... d5, 1. ... Cf6 avec une construction passe-partout d'Est-Indienne, et 1. ... a5 !? tentant de jouer à malin et demi !

2. Fb2 F×b4 !.

L'ancienne défense « classique » 2. ... f6 permet aux Blancs de placer un gambit fort intéressant par 3. e4 ! F×b4 4. Fc4 et les Blancs ont une belle position d'attaque pour le P, mais que cela suffise contre la meilleure défense, c'est une autre histoire. Le coup du texte doit être finalement le meilleur. Les Noirs font bien l'échange en principe défavorable d'un P du centre contre un P de l'aile, mais en échange ils gagnent des temps de développement et les colonnes centrales facilitent finalement leur attaque.

3. F×e5 Cf6 4. e3 0—0 5. c4 d5 6. a3.

La suite normale pour les Noirs étant ici Fe7 suivi de c5 et Cc6, cette perte

de temps qui chasse le F sur une meilleure case est pour le moins inopportune. Mieux valait essayer 6. ... Cf3.

6. ... Fa5.

Les Noirs divergent en ne voulant pas obstruer la colonne e par le recul 6. ... Fe7, et leur plan ne manque pas d'intérêt.

7. c×d5 C×d5 8. Dc2.

Il fallait préparer rapidement la mise à l'abri du R par 8. Fe2. On va immédiatement voir pourquoi !

8. ... Cc6 9. Fb2 Te8.

9. ... Dh4 ! avec la menace 10. ... C×e3 mériterait aussi d'être essayé.

10. Fe2 De7 11. Cf3 Cf4 !.

Interdisant le petit roque. Si les Blancs avaient laissé leur D en d1 au 8^e coup, cette suite désagréable n'eût été possible.

12. Ff1 Fg4 13. Da4 Dd6 14. Cc3 F×f3 15. g×f3.



15. ... Ce5 ! !.

Le couronnement tactique de la supériorité positionnelle noire. Si 16. D×f4 Cd3+ gagne la DB à moindre frais, de même qu'après 16. e×f4 Cd3+ 17. Rd1 C×b2+, tandis que 16. D×a5 se termine par le mat : 16. ... C×f3+ 17. Rd1 D×d2+.

16. 0—0—0 Cf3+ 17. F×d3 C×d3+ 18. Rb1 Te5 !.

Le domicile plutôt précaire du RB est pris d'assaut.

19. Db3 C×b2 !.

Si 19. ... C×f2 20. Ce4 ! et les Noirs ont raté leur affaire.

20. R×b2 F×c3.

Éliminant le dernier défenseur du RB. 21. D×c3 Tc5 22. Db3 Da6 23. Ra2 Tb5 24. Dc3 De6+ 25. Ra1 Tb3 26. Dc1 Dd6 27. Ra2 Dd3.

Les Blancs regrettèrent sans doute ici de n'avoir pas commencé tout bêtement la partie par 1. d4 !.

28. Thg1 h5 !.

Empêchant que la T ne vienne en défense sur la quatrième rangée par 29.

Tg4, et donnant en même temps au RN une échappatoire contre le mat du couloir.

29. Tg5 b5.

Sur la cinquième rangée, les perspectives de la TB sont également limitées.

30. Tc5 b4 ! 31. Dc2 T×a3+ 32. Rb2 a5 33. D×d3 T×d3 34. Rc2 Ta3 35. Tb1 Tb8 36. Tb2 Ta1 37. Tb1 Ta3 38. Tb2 a4 39. T×c7 Ta1 40. Tb1 b3+ 41. abandonne.

Si 41. Rb2 Ta2+ 42. Rc1 a3 suivi de b2, Ta1 et a2, et si 41. Rc1 b2+ ! 42. Rc2 a3 suivi de a2 et les Blancs gagnent aisément dans les deux cas.

S. Z.

TOURNOI 1163

PARTIE ESPAGNOLE

P. MEYER L. ALESSANDRI

1. e4 e5 2. Cf3 Cc6 3. Fb5 a6 4. F×c6.

La variante d'échange actuellement fort en vogue.

4. ... d×c6 5. 0—0.

L'ancienne suite 5×d4 amenant un échange des D pratiquement forcé a été abandonnée au profit de ce dernier coup qui ouvre aux Blancs des perspectives plus intéressantes.

5. ... Fg4.

La variante la plus tranchante. Les Noirs ont fait de mauvaises expériences avec l'autre possibilité : 5. ... f6 6. d4 Fg4 7. d×e5 D×d1 8. T×d1 f×e5 9. Td3, etc.

6. h3 h5.

Les Noirs doivent proposer ce gambit, car 6. ... Fh5 7. g4 Fg6 8. C×e5 Dh4 9. Rg2 h5 10. Cf3 De7 11. g5 0—0 12. d3 ne semble pas leur don-

ner une compensation suffisante pour le P.

7. d3.

Ce coup mérite aujourd'hui un ! dans presque tous les ouvrages théoriques. Bien entendu, il n'est pas question pour le moment d'accepter le sacrifice de pièce, car les Noirs obtiendraient une attaque gagnante sur la colonne h.

7. ... Fc5.

Les Noirs suivent leurs propres des-seins. La suite théorique est 7. ... Df6 8. Cbd2 et maintenant 8. ... Ce7, 8. ... g5 ? ! et 8. ... b5 ! ? amènent des positions loin d'être nettes. Les Noirs veulent obtenir ici la première construction améliorée par la sortie du FR, mais les Blancs bénéficient d'un temps de plus...

8. Cbd2 Df6 9. De1.

... qu'ils mettent à profit pour sortir du clouage.

9. ... Ce7 10. Ch2 ! Cg6 11. Cdf3 !.

La prise du Fg4 était toujours d'une imprudence extrême. Maintenant la position blanche est armée pour résister contre vents et marées, et les Noirs auraient sans doute dû accepter une position inférieure par 11. ... F×f3 (11. ... Fe6 ? 12. Fg5 et la D est attrapée en rase campagne !).

11. ... Cf4 ? ! 12. F×f4 e×f4.

Ou 12. ... D×f4 13. Dc3 ! F×f3 ! (13. ... Fd6 ? 14. h×g4 h×g4 15. g3 ! Dh6 16. Ch4 ! g5 ? 17. C×g4 et les Blancs conservent la pièce, car la DN doit abandonner la colonne h : 17. ... Dh5 ? ou 17. ... Dh7 ? 18. Cf6+ et si 17. ... De6 18. Cf5 et les Blancs ont le temps d'organiser la défense) 14. C×f3 Fd6 15. Dd2 ! et les Noirs restent avec le mauvais F et une structure de P in-

férieure alors que toute trace d'attaque a disparu.

13. h×g4.

A présent le sacrifice peut être accepté sans inconvénient.

13. ... h×g4 14. C×g4 Dg6 15. Cfh2.

La colonne h est bien verrouillée et les Noirs devront recourir à d'autres sacrifices pour essayer de l'ouvrir.

15. ... 0—0—0 16. Dd2 f5 17. e×f5.

17. D×f4 pour forcer le passage en finale ne marche pas : 17. ... f×g4 18. D×g4+ D×g4 19. C×g4 Th4 ! 20. Ce3 Td8 21. g3 Th3 ! (21. ... Th1+ ne mène à rien : 22. Rg2 T1h2+ 23. Rf3 Tf8+ 24. Re2, etc.) 22. Rg2 (22. Cf5 g6 23. d4 g×f5 24. d×c5 f×e4 et les Noirs menacent mat en deux coups) 22. ... F×e3 23. f×e3 Th2+ 24. Rf3 T×c2 et les Noirs ont sans doute un contre-jeu suffisant pour anuler.

17. ... D×f5 18. Tfe1 T×h2 !.

Encore la meilleure chance pratique.

19. C×h2 Th8 20. Cf3 Dh5 21. Rf1 Dh1+ 22. Re2 D×g2 23. d4 Te8+ 24. Ce5.

Les Blancs avaient aussi une position gagnante après 24. Rd1 D×f3+ 25. Rc1 et 25. ... T×e1+ 26. D×e1 ne va pas, car la menace 27. De8 mat coûte le Fc5, et après 25. ... Td8 26. c3 les Noirs n'ont pas une compensation suffisante pour la qualité.



24. ... F×d4.

24. ... T×e5+ ne change rien : 25. Rd1 Df3+ 26. Rc1 Td5 27. c3 et l'on rentre dans la variante sus-mentionnée, ou même 25. d×e5 D×f2+ 26. Rd1 Df3+ 27. De2 Dd5+ 28. Rc1 f3 29. Dd3 f2 30. Tf1 et les PN n'arrivent pas assez vite : 30. ... g5 31. D×d5 c×d5 32. Rd2 g4 33. Re2 g3 34. Rf3 ou 30. ... D×e5 31. c3 g5 32. Rc2 g4 33. Tad1 Rb8 34. Td2 et si 34. ...

g3 35. Df3 et la T de plus est un avantage matériel irréversible.

25. D×d4 f3+ 26. Re3 abandonne.

Les Noirs n'ont plus rien : 26. ... Dg5+ 27. R×f3 Tf8+ 28. Re2 Tf4 29. Dd7+ Rb8 30. Cd3 Te4+ 31. Rd1 et la défense a tiré ses dernières cartouches.

S. Z.

COUPE DE FRANCE HUITIEME DE FINALE N° 37 DEFENSE SICILIENNE

R. GAULIER

R. ROELENS

1. e4 c5 2. Cf3 e6 3. d4 c×d4 4. C×d4 Cf6 5. Cc3 d6 6. g4.

L'attaque Kérès est la manière la plus agressive de traiter la variante de Scheveningen.

6. ... a6.

Les Noirs ont aussi essayé ici 6. ... Cc6 et 6. ... h6.

7. g5 Cf7 8. h4.

L'Encyclopédie Yougoslave mentionne juste ce coup avec un ! ? 8×Fe3, 8×Fc4 et 8. Fg2 sont les suites les plus courantes.

8. ... b5 9. a3 Fb7 10. Fg2.

L'installation de ce F est trop tardive et n'a pas empêché le développement de l'aile Dame noire comme si les Blancs l'avaient mis en place dès le 8^e coup ! 10×Fe3 et si 10. ... Cc5 11. f3 paraît plus rationnel, bien que les Blancs aient perdu un temps avec h4 qui n'est généralement pas nécessaire.

10. ... Cc6 11. f4.

Après 11. Fe3 Cce5 la menace Cc4 est désagréable. On aperçoit là que 8. h4 et 10. Fg2 ont déjà rendu la position blanche délicate.

11. ... C×d4 12. D×d4 Tc8 13. Df2 Dc7 14. Fe3 Fe7 15. 0—0—0.

Après 15. f5 Ce5 la menace Cg4 est ennuyeuse.

15. ... Fc6 !.

Préparant l'avance des P de l'aile Dame.

16. Rb1.

Sur 16. Ff1 les Noirs continuent simplement par 16. ... Tb8.

16. ... a5 17. The1 b4.

Grâce au temps perdu par les Blancs, les Noirs ont pu s'emparer d'une dangereuse initiative.

18. a×b4 a×b4 19. Ca2 Da5 20. Cc1 Ta8 21. Cb3 Da2+ 22. Rc1 0—0.

Les Noirs ont très bien mené leur barque, et tous leurs coups avaient une

DIFFE C



NOUVEAU :

— CHSS CHALLENGER VOICE : 10 niveaux de jeu ; environ deux fois plus rapide que le précédent modèle. Large répertoire d'ouvertures avec un programme supérieur de jeu.

EN VENTE :

— CHSS CHALLENGER 10, CC7, BORIS STANDARD et BORIS DIPLOMAT.

UNE COLLECTION « : JOUEURS DE CLUB » :

— Gambit Jaenisch (Tatai-Zinser), 28 F. ; Défense Nimzovitch du PR (Myers), 32 F. ; Paul Kérès 1, 50 parties (Le Monnier), 32 F. ; Baguio 1978 (O'Kelly), 38 F., franco.

Renseignements : DIFFE C, 10, rue de Vesoul, 25000 BESANÇON. Tél. (81) 50-44-79.

raison. Ils mettent à présent leur R à l'abri et leur dernière réserve en jeu, alors que l'attaque des PB à l'aile Roi complètement enlisée ne représente plus le moindre danger.

23. e5.

Après 23. f5 Tfc8 ! 24. f6 Ff8 ! 25. f×g7 F×g7 26. Fd4 Ce5 les Noirs ont une attaque gagnante.

23. ... F×g2 24. e×d6.



24. ... F×g5 !.

Un excellent coup qui réduit à néant les espoirs blancs.

25. h×g5 Tfc8 !.

Les coups de massue se succèdent sans répit.

26. D×g2.

Après 26. Cc5 (26. Cd4 Fe4) le CN pourrait intervenir avec beaucoup de force, par exemple : 26. ... Cb6 ! 27. d7 Td8 28. b3 (28. D×g2 Cc4 29. c3 b×c3 et l'attaque noire doit aboutir rapidement) 28. ... Cd5 29. Fd4 (29. D×g2 ? Da1+ 30. Rd2 Dc3+ 31. Re2 D×e3+ et D×c5) 29. ... Fh3 suivi de Ff5 et les Noirs dominent totalement la situation.

26. ... D×b3 27. De4 Ta2 28. Fd4 Cc5 ! 29. De3.

Si 29. c×b3 C×b3+ 30. Rb1 Ta1 mat, ou 29. Dg2 Cd3+ ! 30. T×d3 D×d3 31. Rb1 Da6 et gagne.

29. ... Dd5 !.

Si maintenant 30. F×c5 ?? Ta1 mat. Par ailleurs, les Noirs menacent 30. ... Cb3+.

30. d7 !.

La seule défense.

30. ... D×d7 24. b3 Da7 25. Fb2.

Permet l'élimination du seul défenseur actif du RB, mais si 25. Rb1 Ta8 ! 26. Rc1 (sinon 26. ... Ta1+ ! force le mat) 26. ... Da3+ 27. Rd2 C×b3+ gagne facilement. Après 25. F×c5 les Noirs jouent simplement 25. ... Ta1+ 26. Rd2 T×d1+ suivi de 27. ... T×c5 avec un avantage décisif.



32. ... T×b2 !.

L'attaque noire repart de plus belle !

33. R×b2 Da3+ 34. Rb1 Ta8 35. Td8+.

Les Blancs sont forcés de restituer la qualité sur-le-champ. Si 35. Dd4 Da2+ 36. Rc1 C×b3+ ! 37. c×b3 Tc8+ 38. Dc4 T×c4+ 39. b×c4 D×c4+ et les deux TB ne sont pas en mesure de résister longtemps à la DN et son infanterie.

35. ... T×d8 36. D×c5 Ta8 37. De5 Da2+ 38. Rc1 Da1+ !.

Les Noirs réalisent maintenant leur avantage dans une simple finale de P.

39. D×a1 T×a1+ 40. Rd2 T×e1 41. R×e1 h5 ! 42. abandonne.

La suite pourrait être 42. g×h6 (si non 42. ... g6 et le RN a les mains libres à l'aile Dame, le RB ne pouvant sortir du carré du pion h5) 42. ... g×h6 43. Rf2 (le RB ne peut pas aller gagner le pion b4 sans que le pion h5 aille à promotion, et si 43. c4 b×c3 44. b4 Rf8 ! et le RN est dans le carré du pion b4 alors que le RB ne peut arrêter à la fois les pions c3 et h6 : 45. Re2 h5 46. Rd3 h4, etc.) 43. ... Rg7 44. Rg3 Rf6 45. Rg4 h5+ ! et le pion f4 va tomber.

S. Z.

COUPE 3456

DEFENSE FRANÇAISE

J. CAUMES

J. LANCE

1. d4 Cf6 2. Cc3 e6 3. e4 d5 4. e5.

La variante Steinitz qui fixe immédiatement le centre. On préfère ici le plus souvent 4. Fg5.

4. ... Cfd7 5. f4 c5 6. d×c5.

6. ... Cf3 est possible aussi.

6. ... F×c5.

L'autre possibilité est 6. ... Cc6 7. Cf3 F×c5 8. Fd3 f6 ! 9. e×f6 C×f6 10. De2 0—0 11. Fd2 avec des chances équilibrées.

7. ... a3.

7. Cf3 Cc6 passe dans la variante de

la note précédente, tandis que 7. Dg4 0—0 8. Cf3 Cc6 9. Fd3 f5 10. Dh3 Cd4 11. Fd2 a6 ne donna que l'égalité dans la partie Tarrasch-Marshall, 1905.

7. ... 0—0 8. Cf3 Cc6 9. Fd3 a6.

9. ... f5 était plus raisonnable et si 10. Cg5 De7 11. Dh5 h6. Les Noirs ont certainement vu la possibilité du sacrifice classique en h7, mais ils n'ont sans doute pas cru à sa correction.



10. F×h7+ ! R×h7 11. Cg5+ Rg6.

Après 11. ... Rg8 ce serait le mat en quelques coups : 12. Dh5 Te8 13. D×f7+ Rh8 14. Dh5+ Rg8 15. Dh7+ Rf8 16. Dh8+ Re7 17. D×g7#.

12. Dg4 f5.

La seule défense. Si 12. ... Rh6 13. Dh4+ Rg6 14. Dh7 mat.

13. Dg3 De7 14. C×e6+ Rf7 15. Cg5+ ! abandonne.

Les Noirs sont bel et bien perdus : 15. ... Rg8 16. C×d5 De8 (16. ... Dd8 17. Ce6 et la menace de mat coûte la DN) 17. Cc7 Dg6 (17. ... De7 18. Db3+ !) 18. C×a8, etc., ou 15. ... Re8 16. C×d5 Dd8 17. Ce6 Da5+ 18. Fd2 Da4 19. Cdc7+ Re7 (19. ... Rf7 20. D×g7 mat) 20. Dg5+ Cf6 21. C×c5 Dc4 22. C×a8 D×c5 23. 0—0—0 et les Blancs ont une position gagnante dans les deux cas.

S. Z.

COURS DE PERFECTIONNEMENT POUR DÉBUTANTS

Par Jacques NEGRO

COURS N° 37

CAUSERIE AU COIN DE L'ÉCHIQUIER

L'ART DE CONCLURE

(Concours échelle permanent)

DIAGRAMME N° 1 « La « récré » d'un Roi »



Trait aux Noirs

1. ... F×e5 !.

Le feu d'artifice : si 2. g×h4 F×d4+ avec l'avantage.

2. d×e5 De7 3. Fe3 Dd7.

Menace 4. ... Dc6 gagnant le pion a4.

4. Fe2 D×a4.

L'attaque sur l'aile Roi amorçait l'action décisive sur l'autre aile, but stratégique du début adopté : la défense de Méran. Rien ne peut empêcher maintenant la promotion du pion passé.

5. g4 b3 6. Rf2 Fe4 7. Fd4 Td8 8. Re3 Fc2 9. Ta1 Db5 10. abandonne.

C'est pourquoi tous les manuels et... plus particulièrement « Les échecs en dix leçons » (Ed. Hachette), prêchent avec raison : soyez prudents avec les coups de pions ! Un mauvais coup avec une Tour — par exemple — peut être rattrapé en cas de nécessité, mais pas un coup de pion.

DIAGRAMME N° 2 « Le double Fou »



Trait aux Blancs

1. Fb2 !.

Déjà décisif : l'avantage de développement des Blancs vaut bien un pion de moins ; les Noirs n'auront pas le temps d'exploiter le contrôle de la colonne « e ».

1. ... h6.

Cherche une case de fuite, car si 1. ... Cf6 2. Dc3 Cbd7 3. Tae1 Df8 4. g4 (menaçant 5. g5) et la fin serait proche.

2. Tae1 f5 3. g4.

Prépare l'ouverture d'une colonne importante. Prématuré serait 3. Fxe4? fxe4 4. Dc3 Rh7 !.

3. ... Rh7 4. gxf5 gxf5 5. Tg1 Tg8 6. Fxe4.

Question n° 179. A vous de jouer ! Si 6. ... fxe4, comment porter le coup mortel ? (2 points.)

DIAGRAMME N° 3

« L'invité au mat »



Trait aux Noirs

1. ... Txc3 ! 2. gxh4.

Les Blancs doivent accepter le sacrifice.

Question n° 180. A vous de jouer. Si 2. Fxc3, comment obtenir le gain ? (3 points.)

2. ... Td2 !.

Sacrifice de déviation nécessaire : la case e4 est encore protégée par la Dame blanche.

3. Dxe4.

Ou bien 3. Dxe4 Fxe4+ 4. Tf3 Txf3, etc., ou 3. Fxc3 Txe2 ou enfin 3. Fxb7 Txe2 4. Fg2 Th3 ! et gagne.

3. ... Fxe4+ 4. Dg2.

Question n° 181. A vous de jouer ! Trouver « la pointe finale » qui conduit au gain de la partie. (2 points.)

DIAGRAMME N° 4

« Echec première »



Trait aux Noirs

Les Tours sur les lignes ouvertes ! Le Roi blanc n'est plus protégé. Il faut éviter la contre-attaque. Comment ?

1. ... Fb6 !.

Prévient l'avance du pion b2 grâce à la pression convergente des Tours sur la case c3.

2. Tf4 De7 3. Rg2 Tc4.

Menace tout simplement de 4. ... Fxd4 suivi de 5. ... Te2+.

4. Cxf5.

Un sacrifice de la dernière heure. Si 4. Rf2 Te4 ! accroît encore les ressources noires.

4. ... Te2+ 5. Dxe2 Dxe2+ 6. Rh3 Txf4 7. abandonne.

DIAGRAMME N° 5

« Le coup secret »



Trait aux Noirs

Bien des joueurs ont déjà connu la défaite pour ne pas avoir estimé le pion à sa juste valeur.

1. ... f5 !.

Ouverture décisive de lignes.

2. Fxe5.

Si 2. Cxb6 f4 gagne.

2. ... fxe5+d.

La Tour rentre en action.

3. Rg1 Cxg5 4. Cxb6 Cf3+.

L'assaut commence.

5. Rf2.

La case de la « découverte »...

5. ... Cxe1+.

Question n° 182. A vous de jouer ! Le pauvre Roi doit choisir :

a) 6. Rxe1.

b) 6. Re2.

Dans les deux cas trouvez le gain. (3 points.)

DIAGRAMME N° 6

« Spécial sacrifice »



Trait aux Blancs

1. Db6 !.

Un coup de tonnerre. C'est le coup surprise !

1. ... Td7.

Question n° 183. A vous de jouer ! Si 1. ... axb6 (gain de la Dame...), comment obtenir l'avantage ? (3 points.)

2. Fc5.

La pointe : sur 2. ... Dc7 suivrait 3. Dxc7 Txc7 4. Txc7 Fxc7 5. Fxg8 et gagne.

2. ... Txf7.

La seule défense pour sauver les meubles.

3. Fxd6 Tf2+ 4. Dxf2.

Le plus simple, les Blancs restent avec une pièce de plus.

4. ... Cxf2 5. Fc5 et avec une pièce en moins les Noirs abandonnent.

PENSEZ A RENOUVELER VOTRE
ABONNEMENT POUR 1980

« LE GAMBIT PIERRE MORRA »

Une petite brochure de 20 pages, en offset, grand format, avec diagrammes. Nombreuses parties et analyses du gambit. Prix : 12 F. (franco). Etranger : 15 F.

« LES CAHIERS DES ECHECS »

Il permet de noter 50 parties, le nom et l'adresse de vos adversaires, l'ouverture, le temps de réflexion, les notes, les références, un chapitre pour le classement des ouvertures. Couverture en deux couleurs, relié, format 21x29. Prix : 18 F. (franco).

Ecrire à Jacques NEGRO (adresse dans C.D.E.), C.C.P. n° 257 351 U Marseille, ou par chèque bancaire.

SOLUTIONS DU C.D.E. N° 269

Cours n° 36

Question n° 172 :

11. Dh7 ! avec la double menace Dxe8+ et Tb7+. (3 points.)

Question n° 173 :

Gain par 9. Txd7 gagne. Si 9. ... Re8 10. Tf8 !. (4 points.)

Question n° 174 :

Si 1. ... gxf5? 2. Tg3+ Cg7 3. Df6 suivi du mat. (3 points.)

Question n° 175 :

6. g4 ! gagne le Cavalier et si 6. ... Dxe6? 7. Dxe6 !. (1 point.)

Question n° 176 :

Si 5. f5 Tg8—g3+ 6. Rf4 Cg4 7. Ff1 Ce5 ! 8. Fe2 Tg4+... 8. Fxe4 Txe4 mat. (4 points.)

Question n° 177 :

Si 2. hxe4? Th2 3. Td3+ c4xd3 4. e7 c4 5. e8=D Tc2 mat. (4 points.)

Question n° 178 :

Gain par : 7. ... Dh2+ 8. Rf1 Dh1 avec gain facile. (3 points.)

COMMENTE POUR LE DEBUTANT PAR P. COUET

COMMENT DEFENDRE LES POSITIONS DIFFICILES ?

Suite du n° 269

9^{es} OLYMPIADES, ELIMINATOIRES

DEFENSE SICILIENNE

KEAST (Australie) JAUDRAN (F)

1. e4 c5 2. c3.

La variante Csom qui permet de quitter assez vite les sentiers battus.

2. ... Cf6 3. e5 Cd5 4. d4 c x d4 5. c x d4 e6 6. Cf3 Cc6 7. Cc3 C x c3 8. b x c3 d5 9. Fd3.

Meinsohn donne ici 9. e x d5 avec léger avantage blanc. Mon adversaire préfère garder la position bloquée avec un avantage d'espace et des chances d'attaque sur l'aile R malgré le P arriéré en c3 et une case sensible en c4.

9. ... Fd7 10. 0—0 Fe7 11. Tb1 Ca5 12. Te1 Tc8.

Avant de roquer les Noirs voudraient bien éclaircir la situation et si possible échanger quelques pièces.

13. Fd2 b6 14. Dc2 Cc4 15. Fc1 h6 16. Cd2 Ca3 17. F x a3 F x a3 18. Te3 !.

Visiblement les Blancs préparent l'attaque du futur 0—0 noir et... les Noirs ne vont pas chercher plus loin.

18. ... Dc7 ? 19. Fa6 !.

A tort car 18. Te3 avait aussi des ambitions sur l'aile Dame et la case c7 aurait dû être gardée pour la TN.

19. ... Tb8 20. c4 Fe7 21. Tc3.

La situation devient très dangereuse.

21. ... Dc6.

Les Noirs se font enfoncer après 21. ... d x c4 22. T x c4 Dd8 23. Tc7 ou après 21. ... 0—0.

22. Fb5.

Et pas 22. c5 b5 ou 22. c x d5 D x d5.

22. ... Db7 23. c x d5.

La défense peut s'organiser après 23. F x d7 + R x d7.

23. ... F x b5.

Insuffisant est 23. ... D x d5 24. F x d7 + D x d7 25. Tc7 D x d4 ? ! 26. Cf3.

24. T x b5 Dd7.

Les manœuvres de D ont gagné quelques temps pour éviter le pire sans pour cela rétablir la situation.

25. a4 0—0.

Si 25. ... e x d5 26. Tc7 De6 27. T x a7.

26. d6.

26. d x e6 f x e6 27. Cf3 Tfc8 n'est pas clair ainsi que 26. Tc7 ? ! Tfc8 ! 27. T x d7 T x c2 28. Cf1 a6 29. Tb1 Fd8 30. d6 Ta2. *4 Tx e6!*

26. ... Fd8.

Pare 27. Tc7.

27. Tb1.

Pour jouer 28. a5 menaçant 29. a x b6 affaiblissant le Pb6 ou mieux 29. a6 suivi de manœuvres de C (Cc4, Ca3, Cb5) et si les Noirs répondent 28. ... b5 il suffit d'amener le CB en c5 via e4 pour avoir une position écrasante.



D'où la conclusion que la seule résistance possible est la recherche rapide d'un contre-jeu en prenant tous les risques.

27. ... f6 !

La TN va jouer et les Noirs parent 28. a5 par 28. ... f x e5 29. d x e5 Tf5.

28. g3.

Y a-t-il mieux ? En voulant consolider leur chaîne de P les Blancs vont (comme les Noirs avec 13. ... b6) affaiblir leur aile Roi sans arriver à pousser f4.

LIBRAIRIE RUDIN

J.-P. RUDIN, membre de la F.F.E.

12, avenue Félix-Faure

06000 NICE

C. C. P. Marseille 1599-66

Téléphone (93) 85-43-40

LIVRES -- ECHIQUIERS -- PIECES

MATERIEL

Catalogue sur demande

28. ... f x e5 29. d x e5 b5 !.
Il faut « foncer » pour faire jouer le F et créer un P passé compensateur mais... avec une position égale j'aurais eu quelques craintes de donner la case c5 au CB.

30. Ce4 Fa5 31. Cc5.

Ou 31. Tcb3 Tfc8.

31. ... Dc6 32. Tcb3 a6.

Insuffisant est 32. ... Tbc8 33. d7 Tc7 34. T x b5 Fb6 35. Td1 Td8 36. Td6.

33. a x b5 a x b5 34. Tc1 Fb6.

Si 34. ... Tbc8 35. d7 Tc7 36. Td3 Td8 37. Td6.

35. Tc3.

Si 35. C x e6 F x f2 + 36. D x f2 D x c1 +.

Si 35. Td3 b4 36. C x e6 (ou Cd7) T x f2.

Maintenant les Blancs menacent 36. C x e6.

35. ... Dd5 36. Cd3. *Dx*

Si 36. Db3 D x e5 (ou 36. ... F x c5 37. D x d5 F x f2 +) 37. D x e6 + D x e6 38. C x e6 T x f2.

36. ... b4.

Ne suffit pas 36. ... Fd4 37. Tc7 F x e5 38. C x e5 D x e5 39. d7.

37. C x b4.

Si 37. Tc6 b3 suivi de Fd4 et le PN devient dangereux.

37. ... D x e5.

Les Blancs gagnent après 37. ... T x f2 38. C x d5 T x c2 + 39. C x b6 ! T x c1 + 40. T x c1 T x b6 41. d7.

38. Tf1.

38. Cc6 n'apporte rien aux Blancs sinon et au mieux la nullité : 38. ... T x f2 :

— 39. C x e5 T x c2 + 40. R joue T x c3 41. T x c3 Fd4.

— 39. Ce7 + Rh8 40. Cg6 + Rg8 41. C x e5 T x c2 +.

— 39. D x f2 F x f2 + 40. R x f2 Tf8 + suivi de D x d6.

Après 38. Cd3 les Noirs peuvent jouer 38. ... D x d6.



38. ... F x f2 + !.

38. ... D x d6 39. Cc6 Te8 40. De4 doit suffire aussi pour annuler même si les Blancs ont encore une certaine initiative.

Les Noirs voulaient analyser à fond la variante 39. Rg2 Fe1.

39. Rg2.

Si 39. T x f2 ? De1 + 40. Rg2 T x f2 + 41. D x f2 D x c3.

39. ... T x b4.

Les Noirs n'ont pu améliorer la variante 39. ... Fe1 40. Cc6 ! D x c3 (ou 40. ... T x f1 41. C x e5 ou 40. ... Dd5 + 41. Tcf3) 41. Ce7 + Rh8 42. Cg6 + nulle.

40. T x f2 Dd5 +.

Ou 40. ... T x f2 + 41. R x f2 D x d6 42. Tc8 + Rf7 43. Tc7 + avec un P de plus et un gain problématique.

41. Rh3 Dh5 + 42. nulle.

J. J.

NOS TOURNOIS

CHAMPIONNAT DE FRANCE 1979

Résultats

24. Evrard-Dulhauste	1-0
25. Roche-Masurel	0-1
25. Roche-Dulhauste	½-½
27. Bouttiet-Féroul	0-1
28. Roche-Daumin	0-1
29. Emberger-Agarkoff	½-½
30. Criton-Roche	0-1
31. Bouttiet-Pellegrino	½-½
32. Pellegrino-Daumin	½-½
33. Franssen-Féroul	0-1
34. Morisson-Berriot	0-1

35. Franssen-Emberger	½-½
36. Franssen-Agarkoff	0-1
37. Emberger-Daumin	0-1
38. Berriot-Bouttiet	1-0

Classement provisoire

1. Féroul, 5 ; 2.-4. Pellegrino, Masurel et Evrard, 4 ; 5.-6. Daumin et Roche, 3,5 ; 7.-8. Agarkoff et Emberger, 3 ; 9. Berriot, 2 ; 10.-11. Morisson et Dulhauste, 1,5 ; 12.-13. Franssen et A. Roque, 1 ; 14.-15. Druon et Bouttiet, 0,5.

TOURNOIS A CINQ

Résultats

- 1068 1. J.-P. Bonneville, 6 ; 2. A. Vassileff, 5 ; 3.-4. De Saint-Germain et Gajot, 4,5 ; 5. Horner, 0.
- 2139 J.-M. Gio, 7,5 ; 2. M. de Vathaire, 6 ; 3. J. Lennon, 4,5 ; 4.-5. P. Guth et D. Andres, 0.
- 2151 J.-C. Boutet, 6 ; 2. G. Harmon, 5,5 ; 3. P. Danzanvilliers, 5 ; 4. J. Martenot, 3,5 ; 5. A. Gérard, 0.
- 3253 1. G. Entéric, 7,5 ; 2. J. Fouillet, 4,5 ; 3. J. Alarçon, 4 ; 4. B. Siret, 3 ; 5. H. Gerphagnon, 1.
- 3255 1. R. Guige, 6 ; 2.-3. C. Poupard et A. Mare, 5,5 ; 4. J. Nicolas, 1 ; 5. A. Gallet, 0.
- 3259 1.-2. B. Loscheider et B. Ruch, 5,5 ; 3.-4. B. Manceron et G. Julien, 3,5 ; 5. H. Gerphagnon, 2.
- 3260 1. R. Lampérière, 6,5 ; 2. R. De Winne, 4,5 ; 3.-4. M. Delannoy et Le Ninèze, 3,5 ; 5. R. Monnet, 2.
- 3271 1. J.-M. Mercier, 6 ; 2. H. Gourion, 5 ; 3. G. Oudinot, 3,5 ; 4. J. Néri, 3 ; 5. R. Monnet, 2,5.
- 4554 1. Duchardt, 7 ; 2. Mme Boucheix, 5,5 ; 3. Seiber, 5 ; 4. Soussi, 2 ; 5. Sancholle, 0,5.
- 4555 1. Ventre, 8 ; 2. Deiller, 6 ; 3.-5. Wolff, Huart et Renard, 2.
- 4558 1. Coderck, 8 ; 2. Wetzell, 4,5 ; 3. Stutz, 4 ; 4. Putigny, 2,5 ; 5. Courtois, 1.
- 4559 1.-2. Pichon et Magny, 6,5 ; 3. Brant, 3,5 ; 4. Parent, 3 ; 5. Brunet, 0,5.
- 4560 1.-2. Brant et Marioge, 6 ; 3. Wolff, 5 ; 4. Robert, 3 ; 5. Stier, 0.
- 4561 1.-2. Szanto et Lefevre, 7 ; 3. Briaux, 4 ; 4. Parizot, 2 ; 5. Gironde, 1.
- 4562 1. Kieffer, 8 ; 2. Mme Tillou, 5 ; 3. Borne, 4 ; 4. Brant, 3 ; 5. Muzinski, 0.
- 4563 1. Plessier, 8 ; 2. Folliot, 5 ; 3. Dhorbatt, 4 ; 4. Wolff, 3 ; 5. Huart, 0.
- 4571 1. Lambert, 8 ; 2. Lambelet, 5,5 ; 3. Eeckhout, 4 ; 4. Capomaccio, 2,5 ; 5. Le Gouge, 0.
- Tournois mis en route**
- 2166 M. Dard, J. Lennon, F. Blacher, A. Hall et F. Aloyz.

- 3291 F. Oulmann, J.-C. Delbarre, A. Eyrard, R. Eliot et G. Goujon.
- 3292 R. Candelier, C. Grollet, V. Ayrat, P. Malézieux et R. Boudou.
- 3293 J. Parfait, Y. Ricard, L. Guinet, N. Boucheix et F. Léoard.
- 3294 M. Mounier, M. Welby, G. Beck, P. Donnenfeld et F. Martin.
- 3295 M. Giacomazzi, P. Coquemer, Ch. Putigny, J.-G. Barraud-Surchamp et J. Crozès.
- 4635 Bissier, Anicito, Tourenne, Arbaud et Gessier.
- 4636 Tourenne, Laurenceau, Roeltgen, Langlois et Chiapello.
- 4637 Pernet, Capomaccio, M. Saindon, Thibault et Toniazzo.
- 4638 Hadjadj, Le Guay, Bouveron, D. Saindon et Réant.

AVIS AUX JOUEURS DE DIVISION I

Les joueurs de 1 D. disputant des tournois à 5 et ayant pour Directeur de tournoi M. Reichmann peuvent dès maintenant à titre expérimental utiliser la faculté suivante : lorsqu'un de leurs adversaires indique son départ en vacances à une date donnée, ils peuvent soit lui répondre directement selon les modalités de l'art. 7 actuel, soit envoyer leur réponse au Directeur de tournoi, sous enveloppe, libellée à l'adresse de leur adversaire en indiquant de façon précise la date à laquelle cette lettre doit être postée.

TOURNOIS TRIANGULAIRES

Résultats

Débuts thématiques :

- 701 1.-2. J. Poumarat et G. Goujon, 3 ; 3. R. Hadida, 0.
- 703 1.-3. F. Blondel, D. Deloras et G. Goujon, 2.
- 711 1.-2. P. Bucquet et G. Goujon, 3 ; 3. R. Benoît, 0.
- 713 1.-3. A. Giraudet, H. Pellet et R. Pohier, 2.
- 716 1. P. Vasseur, 4 ; 2. A. Maillard, 2 ; 3. H. Gerphagnon, 0.
- 718 1.-2. J. Aubert et H. Gerphagnon, 3 ; 3. J.-Y. Adam, 0.

Débuts libres :

- 306 1. Y. Ricard, 3,5 ; 2. D. Simonet, 1,5 ; 3. E. Salamon, 1.
- 307 1. J.-P. Catalan, 4 ; 2. C. Chevron, 2 ; 3. J.-P. Rey, 0.
- 310 1. J.-P. Griggio, 3 ; 2. P. Lableis, 2 ; 3. A. Dupont, 1.

- 314 1. D. Trumelet, 3,5 ; 2. T. Callewaert, 2,5 ; 3. J. Souchon, 0.
- 315 1.-2. R. Lippmann et B. Papet, 2,5 ; 3. L. Gilli, 1.
- 316 A. Gelgon, 3 ; 2. H. Pellet, 2 ; 3. P. Wetzell, 1.
- 324 1. C. Wels, 4 ; 2.-3. M. Del Bano et A. Robert, 1.
- 327 1. M. Delaporte, 4 ; 2. L. Conil, 2 ; 3. B. Malandain, 0.
- 332 1. P. Mellul, 4 ; 2. S. Grollier, 2 ; 3. A. Lerond, 0.

TOURNOIS LANCES AVANT LE 30 AVRIL 1978

La liste des résultats ci-dessous clôt définitivement ces tournois, **frappés de forclusion**. Les participants qui ont négligé de répondre en temps voulu aux appels parus dans le C.D.E. de décembre 1978 et janvier 1979 et n'ont pas communiqué au Directeur des tournois leurs résultats ou soumis leurs parties à l'arbitrage 18 mois après la date de lancement du tournoi, sont priés de s'abstenir de toute réclamation dont il ne pourra plus être tenu compte.

- 3 1. C. Semanne, 4 ; 2. F. Rippes, 1.
- 4 1. J.-P. Rey, 3.
- 6 L. Cosnefroy, 1.
- 9 1. A. Ventre, 3.
- 10 R. Hadida, 1.
- 14 1. Bavouzet, 2 ; 2.-3. Juton et Ritter, 1.
- 16 1. Mme A. Karageorgis, 2,5 ; 2. B. Lucas, 0,5.
- 18 1. A. Play, 4 ; 2. Y. Szafranski, 1.
- 972 1. F. Louvet, 2,5 ; 2. Dantes, 1,5.

COUPE JERONNE

38 joueurs ont obtenu au moins 4,5 points lors des éliminatoires. En voici la liste :

Poule A :

Caron, Desbrosses, Fouillet, de Geyer, Levallois, Yvon.

Poule B :

Boudou, Guinet, Maffre, Szanto.

Poule C :

De Holtorp, Iskin, Nguyen Van Nuoi, Pecori, Poli, Pouliquen, Pujol F., Vigoureux.

Poule D :

Biblocque, Bertrand, Cadiou (a déclaré forfait pour la finale), Colin, Justet, Mellul.

Poule E :

Lajzerowicz, Martin, Palies, Rousseau, Sireta.

Poule F :

Goujon, Kuchly, Mos, Renaudin.

Poule G :

Darca, Edel, Millon, Perrin, Verdier. Le tirage au sort interviendra prochainement et la finale sera mise en route début janvier 1980.

COUPE DE FRANCE

Résultats

- 3620 T. Deleuze-De La Orden 2 -0
- 3660 De Geyer-P. Ethève . . . 2 -0
- 2464 A. Boulanger-H. Guineret 2 -0
- 1261 A. Vassileff-L. Mathieu . 1½-½

Huitièmes de finale :

- 79-8 A 1 : J. Besada-J.-P. Petit 1 -1
- 79-8 A 3 : M. Renaud-R. Richard 1½-½

Quart de finale :

- 78 P. Belluire-A. Biaux 1½-½

Finale 1980 :

- F Sage-P. Lahilhanne 1 -0

Seizièmes de finale :

- 78-16 A 12 : G. Andreis-J.-P. Omnes 1-1
- 78-16 B 12 : J. Durandal-A. Poli 2-0
- 79-16 B 16 : Ph. Manceron-J. Lance 2-0

TOURNOIS A 3

- 79-16 A 8 : M. Calschi-J. Audoubert 1-0
- M. Calschi-J. Martenot 1-0
- J. Martenot-J. Audoubert 1-0

- 79-16 A 10 : Poumarat-R. Fedeli ½-½
- R. Fedeli-Y. Réant 1-0
- Y. Réant-Poumarat 1-0

Préliminaires :

- 4005 J.-P. Leleux-J.-J. Sangoi . 2-0
- 4015 A. Nahon-M. Lanteaume . 2-0
- 4016 Ch. Delmas-D. Teysson . 2-0

TOURNOIS MIS EN ROUTE

Les tirages au sort des seizièmes, 79-16 E, huitièmes, 79-8 D et demi-finale 79-2 B se sont déroulés au Cercle de Sens le 17-10-1979.

Demi-finale 79-2 B :

1. Chauvat-Emberger.
2. Pourré-Pol Donné.

Huitièmes de finale 79-8 D :

1. Leborgne-Lagarrue.
2. Tilquin-Poustis.
3. Flavien-Bertin.
4. Delassus-Goujon.
5. Brice-Gomer.
6. Pécori-Ramazzotti.
7. Gajot-Caubel.
8. Ricard-Roche.

Seizièmes de finale 79-16 E :

1. A. Gomer-L. Mathieu.
2. G. de Geyer--M. Krauss.
3. F. Legrée-G. de Saint-Germain.
4. Jargoyhen-G. Gamant.
5. D. Deloras-L. Benhamouda.
6. B. Walter-J. Foutelet.
7. J.-P. Viret-Robin de Boismanoir.
8. R. Giappesi-A. Sallette.
9. P. Manceron-C. Caville.
10. J. Deslauriers-J. Martenot.
11. R. Kraff-A. Eyraud.
12. J. Dubois-A. Teyssier.
13. J.-M. Edel-M. Werquin.
14. R. Eliot-G. Boullisset.
15. D. Basquin-C. Wels.
16. P. Mellul-J.-J. Pingue.

PRELIMINAIRES

- 4080 J.-P. Espaze-G. Bulon.
4081 V. Ayrat-L. Chatelain.
4082 T. Verhaege-E. Schrader.
4083 T. Verhaege-Ch. Baconnet.
4084 R. Bertacchini-T. Verhaege.

La finale 1980 met aux prises trois inédits ! MM. Sage, Larrouy et Lahilhanne qui tous les trois ont débuté au bas de l'échelle avant d'atteindre la finale.

F. Sage : 41 ans, marié, Lieutenant-Colonel dans l'armée de l'air, joue par correspondance depuis 1966, mais une interruption de 18 mois pour raisons professionnelles l'a empêché de gravir plus rapidement les échelons. M. Sage participe également au Championnat de France militaire par correspondance organisé grâce à la revue « Terre-Air-

Mer ». Il y figure en très bon rang étant donné qu'il dispute la phase finale ! En « dernière minute » nous venons d'apprendre précisément la victoire de M. Sage dans cet important tournoi ! Nous lui adressons nos plus vives félicitations !

N. Larrouy : 36 ans, marié, 2 enfants, travaille chez ELF, et malgré ses nombreux déplacements professionnels, réussit à jouer par correspondance ! Grâce à l'ancien champion de France par correspondance Talvard, il s'est inscrit à l'A.J.E.C. en 1974. Parvenir en cinq ans au niveau de la finale représente une très belle performance qu'il convient de souligner ! N. Larrouy joue également à la pendule et ses préférences pour les Grands Maîtres vont à Fischer et Tal !

P. Lahilhanne : 27 ans, est le benjamin du lot ! Célibataire et professeur de mathématiques dans la région parisienne, il joue aux échecs depuis l'âge de 19 ans. Il s'est lancé dans le jeu par correspondance dès l'année suivante. Malgré des résultats assez irréguliers à la pendule, il s'est tout de même fort bien comporté à plusieurs reprises, remportant le Championnat de la ville de Mont-de-Marsan en 1976, et terminant 21^e de l'Open de Castelnaudary en 1978 ! Lahilhanne accède à la finale au bout de six ans de jeu par correspondance !

Nul doute que la lutte sera très serrée entre ces trois joueurs !

MATCHES DEFIS

Résultats

78/165 M. Mahé-J. Polit	1-0
79/45 J. Ribou-M. Baudu	1-0
83 F. Dross-R. Wolff	½-½
118 P. Franschetti-J. Polit	1-0
119 Polit-Franschetti	0-1
135 Mlle Crozes-J. Martenot	½-½

NOUVEAUX TOURNOIS

79/192-193 Papet-Legrès.	
194-195 Dubois-Debrou.	
196-197 Debrou-Dubois.	
198-199 Bunlon-Roulin.	
200-201 Droz-Lambelet.	
202-203 Mostrag-Mahé.	
204-205 Poumarat - Biguet-Petit-Jean.	
206-207 Crozes-Lippmann.	
208-209 Mahé-Pellet.	
210-211 Mahé-Caffenne.	
212-213 Grillon-Polit.	
214-215 Poumarat-Boin.	
216-217 Herbette-Menu.	

DEFIS THEMATIQUES

Résultats

DT 28/1 Pellet-Verspechb	0-1
DT 28/2 Verspechb-Pellet	1-0
DT 17/1 De Wasseije-Lameyre	½-½
DT 17/2 Lameyre-de Wasseije	0-1
DT 18/1 Gerphagnon-Deiber	1-0
DT 18/2 Deiber-Gerphagnon	0-1

Nouveaux thèmes

- DT 29 : 1. e4 d5 2. e × d5 D × d5
3. Cc3 Da5, trait aux Blancs.
DT 30 : 1. e4 c6 2. d4 d5 3. Cc3
d × e4 4. C × e4 Ff5 5. Cc5, trait aux
Noirs.
DT 31 : 1. e4 Cf6 2. e5 Cd5 3. c4
Cb6 4. c5 Cd5 5. Fc4 e6 6. Cc3 C ×
c3 7. d × c3 Cc6 8. Ff4 F × c5 9. Dg4,
trait aux Noirs.
DT 32 : 1. e4 e6 2. d4 d5 3. Cc3
Fb4 4. e5 c5 5. a3 F × c3 + 6. b × c3
Ce7 7. Cf3 Da5 8. Fd2, trait aux Noirs.

Nouveaux matches

DT 30/1 Pohier-Pellet.	
DT 30/2 Pellet-Pohier.	
DT 20/9 Gauthier-Pohier.	
DT 20/10 Pohier-Gauthier.	
DT 28/3 Mondy-Salpeter.	
DT 28/4 Salpeter-Mondy.	
DT 29/1 Gerphagnon-Poustis.	
DT 29/2 Poustis-Gerphagnon.	

CHAMPIONNAT DE PROVENCE

Finale 1980

Elle a été mise en route avec les joueurs suivants, par ordre du tirage au sort, effectué au siège de l'Echiquier Hyérois le 26 septembre 1979 :

Vallette (Marseille), Gillon (Brignoles), Dalmas (Toulon), Savolle (Avignon), Ramozzotti (Hyères), Andouche (Roquebrune), N'Guyen (Marseille), Andreis (Biver).

Pour tous renseignements, écrire au DT (J. Ramazzotti, 10, rue Saint-Jacques, 83400 Hyères), en joignant une enveloppe timbrée pour la réponse ou téléphoner au (94) 57-54-53.

MODIFICATIONS AU CLASSEMENT

Alarcon J., 568 ; Aubron D., 525 ; Audoubert J., 534 ; Bernard Claude, 660 ; Bertin P., 611 ; Boudou R., 588 ; Bouteiller R., 483 ; Brant F., 444 ; Brinquain M., 489 ; Bunlon G., 467 ; Cal-schi M., 607 ; Capdevilla J., 456 ; Caumes J., 699 ; Caville C., 505° ; Cazzitti J., 651 ; Cipriani F., 535 ; Collet P., 667 ; Comte P., 515 ; Conil L., 559° ; Danzanvilliers P., 626 ; De Geyer G., 612 ; Dehée J., 406 ; Deiber J., 428 ; Deiller P., 526 ; Delannoy M., 547 ; De La Orden A., 482 ; Delaporte M., 635° ; Delbarre J.-C., 505° ; Deneuille C., 625 ; Des Francs R., 553° ; De Vathaire M., 620 ; Dewinne R., 559 ; Diguët A., 554 ; Dobrinine A., 584 ; Dross F., 471° ; Droz S., 511 ; Eeckhout J.-L., 513 ; Enjalbert B., 429° ; Enteric G., 651 ;

Fedeli R., 556° ; Fouillet J., 616 ; Foutelet J., 663 ; Gambini P., 500 ; Gerphagnon H., 397 ; Gourion H., 532 ; Grimm K.-F., 677 ; Guige R., 565 ; Hall A., 584 ; Harmon G., 623 ; Henault R., 532 ; Humbert P., 641 ; Jester C., 616 ; Krauss M., 534 ; Lagarrue J., 555 ; Lambelet J.-F., 524 ; Lameyre P., 509 ; Leborgne D., 608 ; Lemperrière G., 434° ; Lennon J., 603 ; Leprière J.-M., 630 ; Letouze R., 632 ; Levallois J., 585° ;

Mahé M., 388 ; Mailler B., 515° ; Malacan A., 630 ; Malandain B., 509 ; Malo G., 502 ; Mare A., 565 ; Martenot J., 612 ; Masse R., 468° ; Masten V., 519° ; Mathieu L., 587 ; Mellul P., 524 ; Mercier J.-M., 557 ; Milgram C., 599 ; Monnard L., 725° ; Monnet R., 488 ; Monnier Daniel, (25200), 485 ; Monnier G., 495 ; Neri J., 499 ; Noirost J., 530 ; Novaro J.-B., 525 ; Oudinot G., 503 ; Papet B., 554 ; Parent F., 473 ; Pavilla J., 601 ; Pelayo A.-G., 602 ; Perrot P., 536 ; Petitdémange M., 554 ; Pirat P., 619 ; Pouliquen E., 534 ; Pouplard C., 570 ; Pourre A., 649 ; Poustis P., 493 ; Pujol F., 413 ;

Rateau D., 654 ; Recoquille C., 570 ; Riczker P., 530 ; Robert A., 501 ; Ruiz J., 528° ; Sablayrolles A., 528° ; Sangoi J.-J., 454 ; Sawelski C., 545 ; Schafier H., 551 ; Scheller A., 567 ; Schnoebelen P., 581 ; Semanne C., 582° ; Sibut-

Pour compléter votre connaissance de l'ENVIRONNEMENT ECHIQUEEN en France :

ECHECS FRANÇAIS

(la revue de formation et d'information de l'amateur d'échecs)

Classements, Calendriers nationaux, Cours Pratique de Perfectionnement, Informations, Historiques, Vies des cercles, des associations... 28 Rubriques à votre service.

ABONNEMENTS 1980 : 30 F. SEULEMENT, à envoyer à Service Abonnements, 18, rue Max-Jacob, 91100 Saint-Germain-lès-Corbeil.

Pinote R., 677°; Szcot C., 503; Touillet F., 503; Tran Van Gie, 534; Truquet J., 538; Vassileff A., 670; Verdier P., 576; Vigneron M. 527; Viret J.-P., 580; Walter B., 505°; Welby M., 557; Yvon T., 528°...

Ces modifications tiennent compte des résultats partiels (°) ou définitifs des tournois suivants :

Tournois à 5 : 2139, 2144°, 2145°, 2148°, 2151, 2153°, 3253, 3255, 3271, 4571, 4573°, 4594°, 4606°.

Tournois à 3 : Thématique : 327. A début libre : 900, 949°, 961, 1006°.

Coupe de France : Ancienne formule : 4945, 3647, 3648, 3657, 2459. Quart de finale : 77. Nouvelle formule : 4009, 4029, 4035, 4045. Seizièmes de finale : 78 : A2, A14, B6, 79 : B15, C12, A1, A8. Huitième de finale : 79 : A7.

Matchs défaits : 1977 : 175. 1978 : 78, 176, 193, 210, 211. 1979 : 27, 28, 56, 57, 94, 95, 101, 102, 123, 121, 156.

Défis thématiques : 17/ 1-2; 18/ 1-2.

Europe Echecs : 78 4 S, 75 26 E. IV I.C.C.F. Cup (°). Coupe Jérôme (°). Championnat de la Côte d'Azur 1978-79 (°).

**POUR VOS LIVRES D'ECHECS,
POUR TOUT VOTRE MATERIEL
ECHIQUEEN,**

adressez-vous à la

**LIBRAIRIE
SAINT-GERMAIN**

140, boulevard Saint-Germain
75006 PARIS -- Tél. : 326-99-24

Demandez-nous

Notre catalogue LIVRES
Notre catalogue MATERIEL

OU MIEUX, VENEZ NOUS VOIR

G.P.F.E. Eliminatoires : Le classement des éliminatoires est clos. Les parties dont les résultats n'ont pas été communiqués n'ont pas été prises en compte. Les joueurs ont jusqu'au 31 janvier pour poser une réclamation ou demander des éclaircissements concernant leur classement (joindre une enveloppe timbrée).

G.P.F.E. demi-finale : Poule C° : Contrairement à ce qui avait été fait pour les éliminatoires, les modifications au classement seront effectuées sur les **CP les plus récents**. Les CP donnés dans le numéro du mois de janvier 1979 ne seront utilisés que pour le calcul de l'I.P.

NOUVEAUX ABONNES

(Routage du 15-12-1979)

J. Guillaume (Clermont-l'Hérault, Hérault); P. Dehlinger (Vert-Saint-Denis, Seine-et-Marne); Ph. Bury (Limoges, Haute-Vienne); H. Fournier (Sidi Bel-Abbès, Algérie); Ch. Cazabonne (Le Bouscat, Gironde); P. Weirich (Saint-Germain, Aube); D. Haan (Villeneuve-d'Ascq, Nord); Ch. Departe (Saint-Escobille, Essonne); L. Le Guay (75016 Paris); J. Michalski (Haubourdin, Nord); M. Newman (Bellevue-Hill, Australie); D. Revelin (Montmorency, Val-d'Oise); Y. Salharang (Pau, Basses-Pyrénées); M. Krauss (Chinon, Indre-et-Loire); M. Klein (Villeneuve-sur-Lot); J.-L. Ambroise (Saint-Lô, Manche); O. Gauvrit (Strasbourg, Bas-Rhin); A. Dorson (Roquebrune-Cap-Martin, Alpes-Maritimes); P. de Albera (Marseille, Bouches-du-Rhône); Y. Redondo (75012 Paris); L. Lochet (Vern-sur-Seiche, Ille-et-Vilaine); J. Spire (Saint-Genis-Laval, Rhône); J. Chappellet (Villefranche, Rhône); Ch. Baconnet (Montluçon, Allier); R. Thibault (Tournepuille, Haute-Garonne); M. Giacomazzi (75009 Paris); D. Baroud (Oyonnax, Ain); P. Cornuat (75016 Paris); M.J.C. « La Tour Prends Garde » (Saint-Cloud, Hauts-de-Seine); E. Galli (Ris-Orangis, Essonne); D. Jean (Rouen, Seine-Inférieure); A. Trillat (Lyon, Rhône); V. Anicito (Hyères, Var); B. Billou (Villeurbanne, Rhône); J. Heiligers (Fleury-Mérogis, Essonne); A. Chapurlat (Pontcharra-sur-Turdine, Rhône); H. Jardy (Chalon-sur-Saône); G. Gourg (Le Bouscat, Gironde).

JEU INTERNATIONAL

Je remercie tous les nombreux amis qui m'ont témoigné leur sympathie à l'occasion de mon élection à la Vice-Présidence de l'I.C.C.F. En effet, le long travail en profondeur accompli par toute l'équipe de l'A.J.E.C. commence à porter ses fruits ! Les joueurs français sont maintenant présents en force à tous les échelons des compétitions internationales. Ces excellents résultats sont notre récompense. Nous devons poursuivre notre effort et participer de plus en plus nombreux !

Je reste à votre disposition pour toute information.

André GIRAUDET.

COUPE NORD-ATLANTIQUE

Cette épreuve à normes, homologuée par l'I.C.C.F., comprendra les équipes suivantes : Canada, France, Grande-Bretagne, Irlande, Islande, Espagne, Etats-Unis I et Etats-Unis II. Le début est prévu pour le 1-2-1980.

Voici la composition de l'équipe de France :

1. Chr. Bernard, 2. Cl. Miclot, 3. B. Berriot, 4. A. Garcia, 5. A. Viaud, 6. P. Evrard, 7. P. Belluire, 8. R. Criton.

Remplaçants : 1. J.-M. Kappler, 2. J. Emberger, 3. G. Morisson.

Capitaine : F. Alozy.

FRANCE - NOUVELLE-ZELANDE

Le match débutera plus tôt que prévu, c'est-à-dire en janvier 1980. Les joueurs intéressés sont priés d'écrire de toute urgence à : C. Le Page, 8/133, place J.-Giraudoux, 94000 Créteil.

TOURNOI 20^e ANNIVERSAIRE

« EUROPE ECHECS »

Résultats

6. Ing. P. Diaconescu-Dr V. Bergraser, 1-0; 7. H. Bouwmeester-Dr M. Roos, 1-0; 8. J. Jaudran-Dr M. Roos, 0-1.

**DES MAINTENANT... PENSEZ
AU RENOUELEMENT
DE VOTRE ABONNEMENT**

Voir tarifs et tous renseignements en 2^e page intérieure de couverture. MERCI !

TOURNOIS INTERNATIONAUX

Résultats

WT-M-102 : 1. C. Oger (F), 5,5; 2.-4. C. Schwieger (RDA), B.-A. Rosinow (URSS) et A.-G. Uzunow (URSS), 3; 5.-6. L. Centerdal (S) et H. Gerhard (RFA), 2,5; 7. R. Myhro (USA), 1,5.

WT-M-103 : 1. A. Garcia (F), 5; 2. G.-V. Kooshiev (URSS), 3,5; 3.-4. B.-L. Neft (USA) et V.-A. Gorin (URSS), 3; 5. E. Grohe (RDA), 2,5; 6.-7. G. Schulz (RFA) et J. Molnar (CDN), 2.

WT-I-288 : 1. T. Djazair (Alg), 6.

WT-II-241 : 1.-2. Gaberc (YU) et Kasbohrer (RFA), 5, ...; 7. F. Fournier (F), 0.

EU-III-540 : 1. P. Mosebach (RE A), 5,5, ...; 7. G. Tubiana (F), 1,5.

EU-III-556 : 1. C. Le Page (F), 5,5.

EU-III-557 : 1. H. Grälenstein (RFA), 5,5; 2. J. Brunet (F), 4,5.

EU-III-558 : 1. Kackebart (REA), 5,5; 2. A. Rogemont (F), 4,5.

EU-III-567 : 1. F. Huybrecht (B), 5,5, ...; 4. R. Menu (F), 3.

EU-III-580 : 1. M. Celko (Tchec), 5,5, ...; 4. J.-L. Martens (F), 2.

EU-III-582 : 1.-3. De Jager (RF A), H. Braunseis (A) et K. Johanson (S), 3, ...; 6. M. Baumelle (F), 1.

EU-III-604 : 1. Tombjerg (DK), 6, ...; 4. F. Fournier (F), 2.

EU-III-GT-57 : 1. M. Dressler (RDA), 12; 2. R. Claret (F), 12.

TH-56-4 : 1. J. Lajzewicz (F), 8.

Tournois mis en route

WT-M-GT-99 : B. Ramazzotti.

WT-H-301 : L. Mathieu.

EU-M-493 : P. Baixes.

EU-H-590 : L. Mathieu.
 EU-I-990 : H. Schafier.
 EU-I-GT-142 : B. Baroin.
 EU-II-GT-84 : J. Ch. Nehr.
 EU-III-GT-76 : J. Flecher.

CONGRES I.C.C.F. 1979

Rectificatif

C'est le Trésorier de l'I.C.C.F., J.-A. Cornu (CH) qui a présenté le rapport financier pour les années 1977 et 1978. Le rôle du Commissaire aux Comptes H. Ahman (S) étant d'informer les membres de l'I.C.C.F. qu'il avait procédé à la vérification des comptes et que ceux-ci étaient en ordre.

ELIMINATOIRES DE LA IX^e OLYMPIADE

Premier échiquier : 54. Jensen (Danemark)-Nobrega (Brésil), 1-0 ; 55. Ozols (Australie)-Martinovsky (U.S.A.), 0,5-0,5 ; 56. Hamarat (Turquie)-Abir Har (Israël), 0,5-0,5 ; 57. V. d. Tak (Hollande)-Abir Har, 0,5-0,5.

Deuxième échiquier : Javelle-Ulker (Turquie), 0-1 ; 46. Javelle-Lederman (Israël), 1-0 ; 47. W. Nielsen (Danemark)-Palsson (Islande), 1-0 ; 48. Kandel (U.S.A.)-Nielsen (Danemark), 0-1 ; 49. Rotondaro (Venezuela)-Oliver (Australie), 0-1 ; 50. Oliver (Australie)-Palm (Allemagne Fédérale), 0-1 ; 51. Ulker (Turquie)-Planta (Hollande), 0,5-0,5.

Troisième échiquier : 44. Keast (Australie)-Jaudran, 0,5-0,5 ; 45. Molendroek (Hollande)-Arias (Venezuela), 1-0 ; 46. Arias (Venezuela)-Footner (Angleterre) 0-1 ; 47. Gudmundsson (Islande)-Ros (Danemark), 1-0 ; 48. Footner (Angleterre)-Ros (Danemark), 1-0 ; 49. Ros (Danemark)-Oechslein (Allemagne Fédérale), 0,5-0,5.

Quatrième échiquier : 50. Magnusson (Islande)-Dubois, 0,5-0,5 ; 51. Alvarez (Chili)-Dubois, 0-1 ; 52. Magnusson (Islande)-Ebbet (Angleterre), 0-1 ; 53. Russovsky (Brésil)-Hamilton (Australie), 0-1 ; 54. Ballon (Hollande)-Ebbet (Angleterre), 1-0 ; 55. Snyder (USA)-Erozbek (Turquie), 0,5-0,5 ; 56. Russovsky (Brésil)-Ledesma (Chili), 1-0.

Cinquième échiquier : 35. Boyd (Angleterre)-Thor (Islande), 1-0 ; 36. Karcker (Allemagne Fédérale)-Sprenger (Hollande), 0,5-0,5 ; 37. Sprenger (Hollande)-Kamber (Israël), 0,5-0,5 ; 38.

Sprenger (Hollande)-Ozturk (Turquie), 0,5-0,5 ; 39. Kamber (Israël)-Wiedenhoffer (Australie), 0,5-0,5 ; 40. Ozturk (Turquie)-Wiedenhoffer (Australie), 0-1 ; 41. Wendehamel (Venezuela)-Quist (Danemark), 0-1 ; 42. Zuniga (Chili)-Quist (Danemark), 0-1.

Sixième échiquier : 62. Cakir (Turquie)-Idema (Hollande), 0-1.

Résultats par équipes :

Islande-Danemark, 2-4 ; Venezuela-Danemark, 0-6 ; Chili-Danemark, 0,5-5,5 ; Chili-Brésil, 0,5-5,5 ; Angleterre-Danemark, 2,5-3,5 ; Allemagne Fédérale-Danemark, 3,5-2,5.

Classement actuel

1. Allemagne Fédérale, 44 sur 55, 80 % ; 2. Danemark, 42 sur 61, 68,85 % ; 3. Hollande, 38,50 sur 56, 68,75 % ; Angleterre, 33 sur 48, 68,75 % ; 5. Australie, 25 sur 40, 62,50 % ; 6. France, 33 sur 59, 55,93 % ; 7. Islande, 20 sur 38, 52,63 % ; 8. Brésil, 23,50 sur 50, 47 % ; 9. Turquie, 20 sur 50, 40 % ; 10. U.S.A., 17,50 sur 44, 39,77 % ; 11. Israël, 14 sur 43, 32,55 % ; 12. Chili, 6 sur 44, 13,63 % ; 13. Venezuela, 2,50 sur 50, 5 %.

Il reste une partie à Bergeraser, deux à Javelle, une à Jaudran, cinq à Dubois, et quatre à Pinson qui n'en a perdu encore aucune.

II^e CHAMPIONNAT D'EUROPE PAR EQUIPES

Deuxième échiquier : 2. Litique-Hernod (Suède), 0-1 ; 3. Hernod (Suède)-Kretschmar (DDR), 0,5-0,5 ; 4. Hernod (Suède)-Flattum (Norvège), 1-0 ; 5. Kretschmar (DDR)-Shephard (Angleterre), 0,5-0,5 ; 6. Shephard (Angleterre)-Litique, 1-0.

Troisième échiquier : 4. Viaud-Lodge (Angleterre), 0,5-0,5.

Quatrième échiquier : 5. Andersson (Suède)-Store (Norvège), 1-0 ; 6. Tiemann (DDR)-Zmokly (Pologne), 0-1.

Sixième échiquier : 4. Pascual (Espagne)-Aamodt (Norvège), 1-0 ; 5. Carleton (Angleterre)-Lekander (Suède), 0,5-0,5 ; 6. Carleton (Angleterre)-Marzinkiewicz (Pologne), 1-0.

Septième échiquier : 4. Wickens (Angleterre)-Wiik (Norvège), 1-0 ; 5. Wiik (Norvège) - Paredes (Espagne), 0,5-0,5 ; 6. Wiik (Norvège)-Nordström (Suède), 0,5-0,5.

Huitième échiquier : 5. Erlandsson

(Suède)-Notzold (DDR), 1-0 ; 6. Erlandsson (Suède)-Ecenarro (Espagne), 1-0.

Nouvième échiquier : 7. Szymtka (Pologne)-Wason (Angleterre), 0,5-0,5.

Onzième échiquier : 2. Asplund (Suède)-Thivel, 0,5-0,5 ; 3. Gill (Angleterre)-Bjordal (Norvège), 0,5-0,5 ; 4. Demitrov (Pologne)-Gill (Angleterre), 0-1 ; 5. Asplund (Suède)-Gill (Angleterre), 1-0.

Douzième échiquier : Pellegrino-Lunholm (Suède), 0,5-0,5 ; 4. Walters (Angleterre)-Lunholm (Suède), 0-1.

Pourcentages nécessaires pour l'obtention d'une demi-norme de M.I. :

1^{er} et 2^e échiquier : 60 %.
 3^e et 4^e : 65 %.
 5^e et 6^e : 70 %.
 7^e et 8^e : 75 %.
 9^e et 10^e : 80 %.
 11^e et 12^e : 85 %.

LE LIVRE INTERNATIONAL DU MOIS

Par KENNETH GUNNELL

ENGLISH 1. c4 Cf6 SYSTEMS

Par J.-L. Watson

C'est le jumeau de notre choix de novembre, par le même auteur, avec 111 pages, et il est beaucoup moins cher que l'autre, à 4,95 £ (environ 45 F.). Il vient de paraître chez B.T. Batsford, Ltd., 4, Fitzhardinge Street, Portman Square, Londres, WIH OAH, Angleterre, et on peut également s'adresser, comme toujours, à son fournisseur habituel. Une fois encore, il n'y a pas d'édition brochée.

Encore pour nos débutants, voici une position ou il s'agit d'un principe assez bien connu, mais toujours d'une grande importance. Les Blancs n'ont que trois pions contre les six des Noirs, mais ils ont le trait ! Qu'arrive-t-il ?

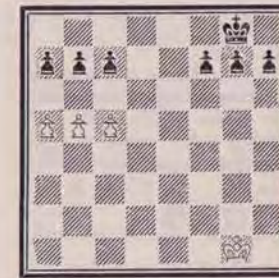

Trait aux Blancs

(Réponse page 4. de C.)

Mes meilleurs vœux à tous nos lecteurs pour un bon Noël et une heureuse Nouvelle Année.

BIBLIOGRAPHIE

H. Myers : DEFENSE NIMZOVITCH DU PION ROI. Un système prometteur contre 1. e4.

L'acquisition d'un répertoire de début est tâche difficile pour l'amateur pressé ou peu enclin à l'étude. Cela explique la popularité des débuts inusités parmi les joueurs de club. En se « spécialisant » dans des systèmes marginaux, on a l'assurance de partir avec un avantage certain sur ses adversaires en les entraînant sur un terrain qui leur est moins familier. Le maître américain Hugh E. Myers est l'auteur de nombreux ouvrages fort appréciés des amateurs. Il fait ici le point le plus récent sur la défense Nimzovitch du PR (1. e4 Cc6) qui fut

occasionnellement, et non sans succès, utilisée par les plus grands champions. Proche parente de la Française, elle vise à assurer le développement du FD en évitant d'obstruer trop tôt sa diagonale naturelle par e6. Avec cette stratégie parfaitement saine, les Noirs ont déjà obtenu des succès impressionnants. Mais les Blancs disposent aussi naturellement de nombreuses ressources qui donnent à cette ouverture injustement négligée un riche contenu stratégique et tactique, tout en laissant le champ libre à de nouvelles investigations. Les analyses théoriques sont illustrées par 60 parties commentées.

Edition DIFFEC « Joueur de Club », 10, rue de Vesoul, 25000 BESANCON, 15x21,5, 92 pages, broché. Prix : 32 F. franco.

LA COMPOSITION FRANÇAISE AU XX^e SIECLE

Par G. BALBO

XVIII. — EDOUARD PAPE

Né le 18 avril 1870 à Paris. Décédé à Neuilly le 6 mars 1949. Membre du **Good Companion**. Très érudit, il nous a laissé « La première leçon d'échecs » (1922) et « La Variante F. VIII du Gambit Camulogène ».

Secrétaire de l'Union Amicale de Amateurs de la Régence. Rédacteur de la rubrique « Echecs » au Bulletin de Armées (1914-1918). Président d'honneur de l'Union des Problémistes de France à sa fondation (1937). Membre du Comité de la Fédération Française des Echecs qu'il soutint moralement et matériellement. Fondateur de la revue « **Le Problème** ».

Magicien du « deux coups », son œuvre de compositeur de Problèmes est immense, malgré ses occupations professionnelles. Expert près le Tribunal.

Cœur généreux, il a eu la sympathie des compositeurs du monde entier. Le Concours de composition de « L'Echiquier » (1937) sur un thème portant son nom (exploitation de la double prise en passant d'un pion blanc (n° 11) en réunissant 322 problèmes, provenant du monde entier, en est une preuve éclatante.

I. — 1^{er} Prix Good Companion, 1922



1. Fe3 2±

II. — 2^e Prix, Zurcker III., 1936



1. Pe4 2±

III. — 1^{er} Prix Magar Sakkvilag, 1939



1. Dg2 2±

IV. — 1^{er} Prix U.P.F., 1943



1. Fc3 2±

TOURNOI ANNONCE

1^{er} Open International de la ville de Reims organisé par le Centre Saint-Exupéry et « Echec et Mat Rémois », du 7 au 13 avril 1980. 7 rondes, système suisse, cadence internationale. Participa-

tion de Maîtres Internationaux. Un premier prix de 2000 F. Inscriptions (droits 100 F., 70 F. pour les Dames et les moins de 20 ans, chèques libellés à l'ordre du Centre Saint-Exupéry) au plus tard le 22 mars 1980, auprès de M. Vincent Droit, 2, rue de l'Université, 51100 Reims.

LE COIN DU PROBLÈME

Par Gaston BALBO, Co-Fondateur du C.D.E.,

27, avenue René-Damous, 94500 Champigny-sur-Marne.

Juge 1978-79 : V. CUCIUC

Délai d'envoi des solutions : 15 jours après réception de la revue

840 — P. DI SCALA

Vannes -- (Inédit)



4+6 2±

841 — P. DI SCALA

Vannes -- (Inédit)



9+11 2±

842 — J.-P. BOYER

Paris -- (Inédit)



13+13 2±

843 — M. J. B. ARHOUL

Inde -- (Inédit)



9+10 2±

844 — M. J. B. ARHOUL

Inde -- (Inédit)



8+9 2±

845 — C. GOUMONDY

Paris -- (Inédit)



11+10 3±