

**SOLUTIONS ET RESULTATS  
DU N° 184**

**334 (L. R.)** : 1. Tg4 men. 2. D×e4 et 2. T×e4 ; 1. ..., Td4 (Tf4, T×g4, d5, f5, Cd5, T×e7) 2. c×d4 (g×f4, C×g4, D×e6, T×f5, D×d5, T×e7) ±.

**335 (P. R.)** : 1. Df1 men. 2. e3± ; 1. ..., T×c2 (Te5, Te6, Cd5, Fg1) ; 2. Df6 (Cc6, Tc4, Cf5, D×g1) ±.

**336 (P. B.)** : 1. Fe5 men. 2. Fe6± ; thème Lennon. 1. ..., T×e5 (Tg4, T×d4, d×c5) ; 2. Cf4 (Ce3, D×d4, Td7) ± 1. Cd7 ? (2. Cb6 et Cf6), T×Ff4 !!.

**337 (R. L. et M. S.)** : 1. Cf6 men. 2. Ce4± ; 1. ..., Rd6 (C×f6, F×f6, T×f6, Td×e5, Cc3) ; 2. F×b4 (Fb6, Th×d5, D×d5, T×d5, Fb6) ±.

**338 (R. L.)** : 1. C×b5 men. 2. De6 ± ; 1. ..., Cd3 (Fd6, Cg4, Cf4, T×h7) ; 2. Cc3 (Dd4, d3, Te5, D×g6) ±. 1. T×g6 ? , Fd6 !!.

**339 (P. W.)** : 1. Fd1 blocus. 1. ..., d6 (F joue, C joue, Ca3, Cb4) ; 2. e8 =D (Tb4, Ta2, Cc3, Cc5) ±.

**RESULTATS APRES CE NUMERO  
(Maximum 43 points)**

Soret, 442 (43) ; Bouttier, 441 (43) ; Boy, 420 (43) ; reçoivent un prix et repartent au bas de l'échelle.

Wetzel (43), 393 ; Dimier (43), 374 ; Baras (43), 372 ; Blettery (43), 356 ; Ruffenach (43), 337 ; Ogliosi (43), 301 ; Dabrowski (40), 266 ; Mariette (43), 264 ; Bridon (38), 253 ; Ribiero (36), 188 ; Grimm (43), 180 ; Aubert (36), 170 ; Tridon (43), 118 ; Battaglin (29), 117 ; Bismuth (43), 114 ; Sapounoff (43), 113 ; Bailly (30), 113 ; Caesens (43), 101 ; Ovejero (22), 97 ; M. Lepage (29), 85 ; Crabouillet, 43 ; Guidini et Larri-

bau (36) ; Hyères ?? (35) ; Raffy (24) ; Mlle Lepage (5) ; Boisseau (43), 113.



**COUPE 2165**

**Début du Fou**

**BOULONGNE FLAMENT**

1. e4 e5 2. f3c4 Cf6 3. Cc3 C×e4 4. C×e4 d5 5. F×d5 D×d5 6. Df3 Dc6 7. Cc3 Fb4 8. D×c6+ C×c6 9. Cd5 Fa5 10. a3 Fe6 11. Ce3 f5 12. b4 Fb6 13. Fb2 f4 14. Cd1 0—0 15. Cf3 Tae8 16. 0—0 e5 17. Cg5 Ff5 18. Cc3 e3 19. d3 Cd4 20. Tacl e×f2+ 21. Rh1.



21. ... C×c2 ! 22. Ce4 Ce1 23. Cc5 F×c5 0—1.

**ABONNEMENT SPECIAL  
C. F. S. 1973**

L'A.J.E.C. propose aux solutionnistes non membres de l'association un abonnement C.F.S. de six mois pour la modique somme de 10 F.

Comprenant l'abonnement et l'inscription. Versement (uniquement) au C.C.P. 257 351 Marseille au nom de Jacques NEGRO, NICE.

**EUROPE ECHECS**

REVUE MENSUELLE

Abonnements : un an { FRANCE . . . . . 40 F.  
ETRANGER . . . . . 42 F.

C. C. P. 128.330 STRASBOURG

**LE**

# COURRIER DES ÉCHECS

Revue mensuelle du Jeu d'Échecs

Abonnements... { France..... 20 F. par an  
Etranger.... 25 F. par an

## ASSOCIATION DES JOUEURS D'ECHECS PAR CORRESPONDANCE

SECTION AUTONOME DE LA F. F. E.

AFFILIEE A L'INTERNATIONAL CORRESPONDENCE CHESS FEDERATION

SIEGE SOCIAL : DOMICILE DU PRESIDENT — Compte Chèque Postal Paris : 678721

### COMITE DIRECTEUR

ALOZY, BALBO, BOUQUET, GIRAUDET, GUICHARD, JAUDRAN, LE CHARLES, MAGUY, MARECHAL, NEGRO, ROGER, SUPPER.

### RESPONSABLES

Président : J. JAUDRAN, 5, place Gambetta, 24700 - MONTPON-MENESTEROL.  
Vice-Président : G. BALBO, 27, avenue R.-Damous, 94500 - CHAMPIGNY-SUR-MARNE.  
Secrétaire : P. MARECHAL, impasse Fleurie, 54400 - LONGWY-HAUT.  
Trésorier : J.-P. LE CHARLES, résidence Liotard, tour D, 99, boulevard Albert-1<sup>er</sup>, 33000 - BORDEAUX.  
Trésorier-Adjoint : R. VILLENEUVE, 2, rue Dutilloy, 92600 - ASNIERES.  
Délégué à la Propagande : Commandant ROGER, 4, avenue F.-Mistral, 26110 - NYONS.  
Délégué-Adjoint à la Propagande : R. ARQUEROS, 15, rue des Rosiers, 33200 - BORDEAUX-CAUDERAN.  
Classement des Joueurs : P. COUET, 28, place du 8-Mai, 80200 PERONNE.  
Expédition du C. D. E. : LE CHARLES.  
Délégué I. C. C. F. : GIRAUDET.  
Délégué F. F. E., Bibliographie, Documentation : BALBO.  
Expédition des Cartes de Jeu et de l'Initiation aux Echecs : J. CHATENET, appt 332, 1, rue Verdi, cité Bellevue, 87000 LIMOGES.  
Accueil des Nouveaux Adhérents : P. COUET, 28, place du 8-Mai, 80200 - PERONNE.  
Arbitre : Dr BOS, 4, rue Pierre-Curie, 33340 - LESPARRÉ.  
Rédaction du C. D. E. : S. ZINSER, 47, avenue du Président-Kennedy, 68200 - MULHOUSE.  
Responsable du « Courrier des Adhérents » : P. GAMBINI, 177, av. Paul-Santi, 69008-LYON.

### DIRECTEURS DES TOURNOIS

Directeur Général des Tournois : G. BOUQUET, 9, place W.-Churchill, 08100 - CHARLEVILLE-MEZIERES-02.  
Championnat de France : F. WEYAND, 13, rue des Ecoles, 57200 - FOLPERSVILLER-SARREGUEMINES.  
Division I et II : F. ALOZY, B. P. 3, boulevard Albert-1<sup>er</sup>, 11200 - LEZIGNAN.  
Division III Tournois à 5 : R. GUICHARD, 16, chaussée de l'Etang, 94160 SAINT-MANDE.  
Division IV Tournois à 5 : C. BESSETTE, 30, rue de Villemontais, entrée 13, logement 132 bis, 42300 ROANNE.  
Division III et IV Tournois à 3 : R. AVENEL, 1, rue du Général-Grossetti, 75016 PARIS.  
Coupe de France et Matches Défis : G. BOUQUET.  
Tournois Internationaux : A. GIRAUDET, 1, allée Carpeaux, 93800 - EPINAY-SUR-SEINE.  
Tournois Expérimentaux : M. MALBERT, 8, rue Etienne-Marcel, 47300 VILLENEUVE-SUR-LOT.  
Coupe Interligues : P. GOUEL, impasse du Thuel, 19200 - USSEL.  
Coupe Evrard-Delannoy : R. JOUANISSON, 1, rue du Commerce, 63540 - ROMAGNAT.  
Coupe du 25<sup>e</sup> anniversaire du C.D.E. : J. NEGRO, « ECHECS », journal NICE-MATIN, 06000 - NICE.

### RENSEIGNEMENTS GENERAUX

- 1<sup>o</sup> Cotisations annuelles : Métropole : 20 F. -- Etranger : 25 F. -- A régler entre le 1-10 et le 30-11 par Chèque postal ou C.C.P. A.J.E.C. 678721 Paris, ou par Chèque bancaire au Trésorier, LIBELLE au nom de l'A. J. E. C., sans spécification d'adresse. Les nouvelles adhésions reçues du 1-1 au 30-7 comptent pour l'année en cours et donnent droit au service du C. D. E. à partir du 1<sup>er</sup> numéro de l'année. Celles reçues du 1-8 au 30-12 donnent droit au service du C. D. E. à partir du mois de l'adhésion jusqu'à la fin de l'année suivante.
- 2<sup>o</sup> Inscription aux Compétitions : Outre le championnat de France annuel, l'A. J. E. C. organise des Tournois permanents à 5 joueurs (8 parties) en I, II, III et IV Divisions, des Tournois permanents à 3 jou. (4 par.) en III et IV divisions, et des Tournois permanents à 2 joueurs (Coupe de France éliminatoire, 2 parties). Les droits d'inscription sont payables en timbres en même temps que l'inscription au Directeur du Tournoi correspondant (Championnat de France et tournois à 5 : 8 timbres à 0,50 ; Tournois à 3 : 4 à 0,50 ; Coupe de France : 5 à 0,50 ; Matches Défis : 3 à 0,50 par partie). Les Matches Défis sont conclus librement. Les inscriptions aux Tournois internationaux organisés par l'I. C. C. F. sont reçues par A. GIRAUDET et les droits payables à son C. C. P. personnel : 81 - La Source 3025385.
- 3<sup>o</sup> Cartes de Jeu : Réservées à nos adhérents. Adressez les commandes à J. CHATENET en joignant le titre de paiement, libellé au nom de l'A. J. E. C. sans spécification d'adresse. Pas d'envoi contre remboursement. Cartes vertes permettant une correspondance, ou cartes roses pour le jeu avec l'étranger : 7 F. les 150.
- 4<sup>o</sup> Changements d'adresse : A signaler au responsable de l'expédition du C. D. E. en joignant 1 F. en timbre.
- 5<sup>o</sup> Réclamations à propos du C. D. E. : A signaler au Secrétaire.

# LE COURRIER DES ECHECS

Revue mensuelle d'Echecs par Correspondance

NUMERO 187

15 JANVIER 1973

## RAPPEL DES COTISATIONS

Lorsque j'écris ces lignes, en ce début décembre 1972, un peu plus de 600 adhérents ont versé leur cotisation pour 1973. C'est un peu mieux que l'an dernier, mais ce n'est quand même pas très brillant ! Songez qu'en juillet dernier nous approchions des 1.200 membres — donc 1.200 renouvellements à espérer — et que sur ces 600, il y a près de 150 nouvelles adhésions. Lorsque vous lirez ces lignes, un mois et demi auront passé ; la fabrication du C.D.E. impose ces délais. Certains d'entre vous ne se sentiront plus concernés... Je souhaite qu'ils soient très nombreux !

Bien sûr, pour la plupart des retardataires, il ne s'agit que d'un oubli. Je voudrais qu'ils comprennent combien cet oubli peut être préjudiciable à leur association. Comment établir des prévisions sérieuses, engager des dépenses, faire des projets, quand l'incertitude demeure complète sur la rentrée de 500 cotisations (10.000 F.) ? Toute cotisation payée en retard entraîne des frais, notamment quand une lettre de rappel s'avère nécessaire comme ce fut le cas pour 280 adhérents en 1972. Enfin, accessoirement, toute cotisation en retard entraîne un surcroît de travail pour le Secrétaire et... le Trésorier.

Il n'est sans doute pas inutile de rappeler que la cotisation vaut pour l'année civile (1/1-31/12) et qu'elle est renouvelable en octobre et novembre pour tous les anciens adhérents quelle que soit la date de leur première adhésion. (Voir page intérieure de la couverture du C.D.E.)

Tous les retardataires recevront ce numéro avec la mention « ABONNEMENT TERMINE » portée sur l'enveloppe. Alors vérifiez bien, et merci d'avance !... Certains d'entre vous ayant payé récemment, trouveront quand même notre cachet de rappel. Il ne nous a pas été possible de le rayer, mais ne vous inquiétez pas, votre paiement est enregistré et vous continuerez à recevoir votre C.D.E.

Une dernière recommandation : rédigez tous vos titres de paiement (virements postaux, mandats ou chèques bancaires) uniquement à l'ordre de l'A.J.E.C. Envoyez directement les virements ou mandats au C.C.P. PARIS 6787.21, et adressez les chèques bancaires au Trésorier.

LE TRESORIER.

## EDITORIAL

Cet éditorial de fin d'année sera consacré d'une part au bilan 1972 de l'Association et, d'autre part, aux questions inscrites à l'ordre du jour de l'Assemblée générale.

Pour un meilleur fonctionnement de nos institutions il a été ajouté aux nouveaux statuts et au règlement intérieur votés l'an dernier un règlement électoral simple. En outre, un registre paraphé par la Préfecture, légalement obligatoire, sera mis en service en février et servira à consigner tous les votes des A. G. futures et toutes les décisions à venir du Comité.

On peut dire, déjà, que le règlement intérieur a correctement fonctionné et que toutes les décisions ont été prises, soit par les 12 élus (décisions importantes), soit par une commission compétente (décisions sectorielles ou moins importantes), soit exceptionnellement par le Président en cas d'urgence. Tôt ou tard, il faudra réaliser l'idée de A. Giraudet consistant à regrouper tous ces textes, à préciser les fonctions de chaque responsable et à définir les responsabilités et les pouvoirs de l'A. G., du Comité, du Bureau et du Président.

La gestion de tous les jours a enregistré des progrès sensibles dans tous les domaines grâce au travail acharné et obscur de tous les responsables.

Au secrétariat l'A.J.E.C. a la grande chance de disposer d'un saint homme, P. Maréchal, qui tape, classe, photocopie, met en archives, tient à jour le fichier des adhérents, et, pour se distraire édite les petits livres de tournoi en III, II et I Divisions. Il m'est particulièrement agréable de rendre hommage à son dévouement et à ses qualités d'homme que tous ceux qui le connaissent apprécient.

A la Trésorerie, J.-P. Le Charles et R. Villeneuve ont pratiqué une gestion rigoureuse. Elle a permis, avec l'augmentation de la cotisation en 1971 et l'accroissement sensible des effectifs, un redressement spectaculaire de nos finances : la situation est saine et il n'y a aucun problème immédiat malgré l'immobilisation importante consentie pour la réédition de « L'Initiation aux Echecs ». Nous en parlerons à l'A.G. car déjà les tarifs du Courrier des Echecs viennent d'augmenter de 10 %.

La création du poste de responsable de l'accueil des nouveaux adhérents s'est révélée indispensable : ces derniers mois P. Couet a répondu à environ 50 demandes d'adhésion et 30 demandes de renseignements par mois.

Les liaisons entre ces 3 postes sont pratiquement au point.

Avec des moyens très faibles la Propagande a connu des réussites dont une spectaculaire : La Télévision a parlé de l'A. J. E. C. avec passage à l'écran de A. Giraudet et G. Balbo. Citons encore le lancement de la Coupe du XXV<sup>e</sup> Anniversaire du C.D.E. avec 20 % de non adhérents, les efforts du Cdt Roger, très pris par ses nouvelles fonctions à Presse-Echecs, qui transmet à la grande presse les nouvelles de l'A. J. E. C. et des parties commentées, les initiatives de J. Négro qui se bat pour l'A. J. E. C. dans sa chronique, l'aide précieuse de certains rédacteurs amis que nous essayons d'appuyer, l'activité de certains responsables de ligue très dynamiques et de certains adhérents qui recrutent parmi leurs relations.

Il n'a, hélas, pas été possible de mettre sur pied une équipe avec un animateur centralisant et coordonnant toutes ces activités.

Le résultat est bon : Environ 1.200 membres réels et payants mais il est certain que nous avons bénéficié, au moins indirectement, de la publicité monstre du Match Fischer-Spassky.

Il faut maintenant garder tous ces nouveaux et cela vous regarde tous : En mars dernier 170 n'ont pas renouvelé leur cotisation et nous avons eu connaissance de quelques histoires navrantes ou des anciens n'ont pas eu le beau rôle. Soyez indulgents et compréhensifs et facilitez l'acclimatation.

Les Compétitions connaissent une forte activité.

En IV division le néophyte C. Bessette fait face avec enthousiasme et compétence à la vague d'inscriptions des derniers mois : En moyenne un tournoi lancé tous les trois jours.

Les autres divisions et la Coupe de France sous la direction des chevronnés Guichard (III), Alozy (II et I), Weyand (Cht de France) et Bouquet (Coupe de France) sont pour l'instant plus calmes mais ont retrouvé leur niveau 1970 et devraient progresser en 1973. C'est encore un nouveau très actif R. Avenel qui gère les Tournois à 3. Sur sa demande ils ont été étendus à la III division et des améliorations seront apportées en 1973.

La Coupe du XXV<sup>e</sup> Anniversaire du C. D. E. a réuni deux cents joueurs dont cent soixante membres. Nous espérons mieux : deux joueurs classés sur trois se sont abstenus. Que faut-il faire pour les intéresser ? Elle se déroule normalement sous la responsabilité de MM. Négro et Giraudet.

P. Gouel a mis en route en début d'année la VI<sup>e</sup> Coupe Interligue et M. Malbert essaye de faire démarrer un championnat de France expérimental III division. Le secteur international est en forte expansion : L'équipe française même pour l'instant en Coupe Latine, les Olympiades viennent de débiter, il faut déjà penser

au championnat d'Europe par équipes de 1973 et de nombreux joueurs participent aux tournois I. C. C. F. et aux rencontres internationales. La Coupe Evraud-Delanoy, après l'énorme travail de remise en route de l'an dernier de R. Jouanisson, approche de son terme. Pour les nouveaux il est utile de rappeler que cette grande épreuve commencée en 1966 a réuni près de 1.200 participants et que c'est F. Alozy qui a assuré seul l'organisation des Eliminatoires et des demi-Finales.

Le règlement des Tournois a été explicité dans le C. D. E. après un tour d'horizon de G. Bouquet auprès de tous les Directeurs de Tournoi. Une idée de R. Guichard (Feuilles de partie officielles) a été mise à l'essai en IV et III division et tous les participants aux tournois de IV division reçoivent une notice explicative résumant l'essentiel de ce règlement.

Un seul point noir dont nous parlerons également à l'A.G. : L'affranchissement à 0,30 et ses lenteurs.

Le classement fera prochainement l'objet de décisions importantes. Des négociations sont en cours avec Europe-Echecs pour examiner la possibilité d'un classement national de tous les joueurs par correspondance qui serait mis à l'essai pour trois ans. Si ces négociations n'aboutissent pas il faudra choisir entre le Système Broutin actuel et le Système Bridier et quel que soit le système choisi certaines anomalies sont à corriger. P. Couet, remplaçant R. Maguy à qui nous souhaitons une bonne retraite, présentera en février au nouveau Comité un rapport complet.

L'effort en faveur des débutants et joueurs faibles s'est poursuivi. Merci à MM. Druon, Guichard, Négro, Pinson, Pellegrino, Taxonera et Zinser d'avoir aidé ou d'aider encore la chronique du C. D. E. Il semble, hélas, que les autres « vedettes » de l'Association répugnent à toute collaboration et qu'il faudra se passer de leur aide.

Pour 1973 nous envisageons un Courrier des Lecteurs technique ou un fort joueur répondrait aux questions posées. Il a été demandé aux participants du championnat de France 1972-1973 d'accepter d'envoyer au fur et à mesure leurs commentaires à un neutre. Les parties intéressantes pourraient être publiées dans cette chronique avec les doubles commentaires pris sur le vif.

Les améliorations à apporter au C. D. E. seront aussi examinées à l'A. G. La situation financière n'a pas permis de les envisager plutôt. La cinquième édition de « L'Initiation aux Echecs » vient de sortir avec la partie « Jeu par Correspondance » complètement refaite. Aidez-nous à la vendre : les bénéficiaires sont pour l'A. J. E. C. (6 F. franco de port).

L'achat d'un matériel de reproduction est à l'étude. Il permettrait d'éditer à très bas prix de petits recueils de partie et des textes pouvant servir à la propagande. Peut être certains adhérents seraient-ils intéressés par la publication des parties du championnat de France, des meilleures parties de la finale de la Coupe Interligues ou par une sélection des meilleures parties A. J. E. C. sur 5 ans ou 10 ans ?

Nos relations sont excellentes avec toutes les organisations échiquéennes.

R. Jouanisson l'an dernier et A. Giraudet cette année à Arnhem ont représenté l'A. J. E. C. au congrès I. C. C. F. Il nous a été demandé d'organiser ce congrès en France en 1974. Une étude financière a été faite et le nouveau Comité élu décidera en février. En cas d'acceptation nous essayerons de faire coïncider cette manifestation avec les Olympiades et une souscription sera ouverte dans le C. D. E.

Le Président Bertolo fera également appel à votre générosité pour les Olympiades : Soyez très larges pour récompenser son allant et son dynamisme, à défaut de pouvoir l'aider à l'organisation.

L'ordre du jour de l'A. G. comprendra :

1<sup>o</sup> Le dépouillement et la proclamation des résultats du vote par correspondance.

Le C. D. E. de février comprendra le Bulletin de vote et toutes les indications utiles.

2<sup>o</sup> Le Maintien ou l'augmentation de la cotisation en 1974.

Vaut-il mieux une trésorerie un peu juste ou quelques sacrifices financiers avec des possibilités meilleures ?

3<sup>o</sup> L'affranchissement : Faut-il garder la liberté actuelle ou imposer l'affranchissement à 0,50 F. ? Nous constatons des retards de plus en plus importants

dans le courrier lent et cela nuit à l'intérêt du jeu par correspondance. La charge financière supplémentaire est-elle supportable par les adhérents ?

4° Les améliorations à apporter au C. D. E.

Les idées de tous seront collectées et examinées.

5° La Propagande. Nous demandons des idées pratiques et réalisables.

Il me reste à remercier tous ceux qui ont bien voulu m'aider à surmonter les difficultés de 1971 : Ensemble, et parfois en se soutenant le moral mutuellement, nous avons sorti l'A. J. E. C. de l'ornière.

J. JAUDRAN.

### III<sup>e</sup> CHAMPIONNAT PAR EQUIPE DE L'U. R. S. S.

#### X DEFENSE NIMZOVITCH

GRETCHKINE ESTRINE

1. d4 Cf6 2. c4 e6 3. Cc3 Fb4 4. a3 F×c3+ 5. b×c3 c5 6. f3 d5 7. c×d5 C×d5 8. d×c5.

Ce plan recommandé par Kérés a été employé pour la première fois par Bondarevsky au cours de son match contre Smyslov en 1941. Les Blancs affaiblissent leur structure de P pour activer leur paire de F et obtenir une attaque.

8. ... f5.

Le coup recommandé par Romanovsky.

9. c4.

9. e4 f×e4 10. Dc2 s'est rencontré dans la partie Chamkovitch-Kortchnoy 1960. Les Noirs se risquèrent à accepter le sacrifice de P : 10. ... e×f3 mais après 11. C×f3 ils subirent une violente attaque et perdirent.

9. ... Df6.

C'est ainsi que joua pour la première fois Sokolsky contre Ragozine 1954. Les Noirs réussirent à obtenir un contre-jeu valable.

10. Fd2 Ce7 11. Ch3 Cbc6 12. Cf4 0—0 13. e3 Cg6 14. C×g6 D×g6 15. Rf2 e5 16. Fe2.

Dans la partie sus-mentionnée Ragozine-Sokolsky, les Blancs jouèrent 15. Fc3. On exprima alors l'opinion que le plan employé ici (15. Rf2 e5 16. Fe2) était beaucoup plus énergique pour les Blancs.

16. ... Fe6 17. Db3 f4 ? !.

Profitant des quelques ennuis que les pièces blanches éprouvent à l'aile R, les Noirs sacrifient un second P pour l'attaque. L'adversaire relève le défi.

18. D×b7 f×e3+ 19. F×e3 Ff5.

Une imprécision. 19. ... Cd4 forçant les Blancs à échanger en d4 était nettement plus fort. Après 20. F×d4 e×

d4, l'initiative noire compense pleinement à notre avis le matériel sacrifié. Après 19. ... Ff5 les Blancs auraient pu repousser l'attaque.

20. Td1 Tab8 21. Da6 ?.

Les Blancs clouent le CN et menacent de la pénétration de la T en d6. Toutefois la DB est maintenant éloignée du théâtre principal des opérations et le restera jusqu'à la fin de la partie sans parvenir à retourner à l'aide de ses pièces. 21. Dc7 était nettement plus fort. Dans ce cas les pièces noires eussent également occupé des positions actives, mais il n'eût pas été certain que les Noirs eussent pu démontrer la correction de leurs sacrifices.

21. ... Tb2 22. The1.

Il est compréhensible que les Blancs veuillent consolider la position de leurs pièces, mais 22. Td2 semble nettement plus fort.

22. ... Fc8 23. Da4.



23. ... e4 !.

Il est clair que le CN est imprenable. Par ex. 24. Td6 Dg4 ! 25. T×c6 e×f3 26. g3 f×e2+ 27. Rg1 Tf1+ et mat en trois coups. Si 25. D×c6 alors 25. ... e×f3 26. g×f3 Dh4+ avec une attaque de mat.

24. f4.

24. Td2 T×d2 25. F×d2 Ce5 n'aide déjà plus à rien. Sur 26. f4 suit 26. ... Fb7, ce qui conduit par interversion de coups à la position de la partie, et

26. Dd1 perd de manière forcée après 26. ... e×f3 27. g×f3 (27. F×f3 Cd3+) 27. ... Cg4+ 28. Rf1 C×h2+ 29. Rf2 Cg4+ 30. Rf1 Dh5.

24. ... Ce5.

Les dangereuses menaces noires forcent pratiquement la réponse blanche.

25. Td2.

Les autres suites ne sont pas meilleures : par ex. 25. Rg1 Cf3+ 26. F×f3 e×f3 27. g3 Fb7 28. Td2 f2+ 29. T×f2 De4 avec un mat imparable, ou 25. Fd4 T×f4+ 26. Rg1 T×e2 27. T×e2 Cf3+ 28. Rh1 C×d4 avec une attaque fracassante.

25. ... T×d2 26. F×d2 Fb7.

La dernière figure des Noirs passe à l'attaque. La menace est 27. ... e3+.

27. g3.

Affaiblit les cases blanches de façon catastrophique. Etait relativement meilleur 27. Tg1 Cd3+ 28. F×d3 e×d3 29. Dd1 Tc8 30. Fe3 De4 31. Dd2 mais l'avantage noir est également indiscutable.

La variante curieuse 27. Fe3 Cd3+ 28. F×d3 e×d3 29. Tg1 De4 30. Dd1 T×f4+ 31. F×f4 D×f4+ 32. Re1 De3+ 33. Rf1 d2 34. Db1 (34. De2 Df4+ ou 34. g4 Ff3 35. Tg3 F×d1 36. T×e3 Fh5) 34. ... h6 ! et les Blancs sont sans défense contre la menace Fe4.

27. ... e3+ 28. F×e3 De4 29. Td1. 29. Tf1 était plus résistant.

29. ... Fc6 !.

Met pratiquement fin au combat. Les Noirs ouvrent la colonne b et couvrent la diagonale a4—e8.

30. Da6.

D'autres suites ne sauvent pas non plus. Par ex. 30. Db3 Dg2+ 31. Re1 Cf3+ 32. F×f3 F×f3 33. Td2 Dh1+

34. Rf2 Te8 avec la menace Dg2+ et Dg1 mat. Sur 35. Tb2 décide 35. ... Fg4. La suite de la partie prend un caractère forcé.

30. ... Dg2+ 31. Re1 Cf3+ 32. F×f3 D×f3 ! 33. Fd4.

Si 33. Td3 alors 33. ... Tb8 34. Rd2 Dg2+ avec mat en quelques coups

33. ... De4+.

Gagne également 33. ... Te8+ 34. Rd2 (34. Fe5 De3+ 35. Rf1 Ff3) 34. ... Te2+ 35. Rcl Db3 36. Dc8+ Fe8 37. Df5 D×c4+ 38. Rb1 Fg6.

34. Rf2 Te8 35. Fe5 Df3+ 36. Re1 De3+ 37. Rf1 Ff3 38. abandonne.

C'est mat en quelques coups.

Commentaire de Estrine et Ponomarenko dans « Sah ».

#### TOUT CE QUI BRILLE...

Cette partie instructive pour la manière de se défendre après un sacrifice dangereux a été jouée au mémorial Lévine actuellement en cours.

#### X DEFENSE SICILIENNE

MOISSEIEV

Dr BAUMBACH

1. e4 c5 2. Cf3 Cc6 3. Cc3 g6 4. d4 c×d4 5. C×d4 Fg7 6. Fe3 Cf6 7. C×c6.

Ce coup trouve toujours des partisans, particulièrement des joueurs aimant le jeu tactique.

7. ... b×c6 8. e5 Cg8.

Le sacrifice de P 8. ... Cd5 n'est pas entièrement suffisant.

9. Fd4 f6 10. f4 Da5.

Maintenant les Blancs ont trois possibilités principales différentes :

a) le maintien du centre par 11.

### CREATION D'UN RAYON SUR LE JEU D'ECHECS

Echiquiers - Pendules  
Livres - Revues

### LIBRAIRIE SAINT-GERMAIN

140, boulevard Saint-Germain  
75006 PARIS Tél. 326-99-24

De2 ! par ex. 11. ... fxe5 12. Fxe5 Fxe5 13. Dxe5 Dxe5 14. fxe5 avec une finale un peu meilleure. Smrcka-Dr Baumbach, VI<sup>e</sup> Olympiade par correspondance 1968-1971.

b) l'abandon du centre par 11. e x f6 par ex. 11. ... Fxf6 ! 12. Fxf6 Cxf6 13. Dd4 0—0 avec un jeu égal, Uchakov-Kapengout, Minsk 1969.

c) Le sacrifice du Pe5. Voir la suite de la partie.

11. Fc4 fxe5 12. fxe5 Fxe5 13. Dd3 Cf6 14. 0—0—0 Fxd4 15. Dxd4 d5 16. De5.

Les Blancs voudraient ainsi interdire le roque adverse, mais ils seront déçus. 16. The1 ne permettrait pas non plus de fixer le R adverse au centre : 16. ... 0—0 ! 17. Fb3 Fg4 ou 17. Txe7 ? ! dxc4 18. Ce4 Df5 19. Dxc4+ Cd5 et l'attaque est parée.

16. ... 0—0 !.

Un coup naturel mais qui fut toutefois pour moi la décision la plus difficile de toute la partie. Il fallait ici calculer la suite, y compris la note du 20 coups, avec précision.

17. Cxd5.

Met en place une dangereuse batterie contre le RN, mais cela ne suffit pas entièrement. Les Blancs auraient dû se décider pour 17. Fb3 après quoi suivrait Fg4 et Tf7 défendant le matériel acquis.

17. ... cxd5 18. Txd5 Db4 19. Td4+ Rh8 20. h4.

Mon adversaire dut remarquer ici que le changement de batterie contre la DN n'avait rien donné, comme ce fut le cas de la T auparavant, le F n'a maintenant aucun démasquage gagnant. Sur 20. Fd5 suit Dc5 ! 21. b4 ! Dc3 22. Fxa8 Ff5 23. Fe4 ! Da1+ ! 24. Rd2 D x h1 gagne. C'est pourquoi les Blancs cherchent encore à pêcher en eau trouble, mais les Noirs parviennent à se dégager.

20. ... Tb8 21. Fb3 Tb5 ! 22. Df4 Dc5 23. Dh6 Te8 24. Dd2 Tb6.

Maintenant la figure de plus est assurée et les Blancs auraient pu abandonner. Ils ne le feront qu'au bout de onze coups, soit presque un an plus tard.

25. Tc4 Dd6 26. Td4 Dc5 27. Tf1 Fe6 28. Fxe6 Txe6 29. g4 Ce4 31. Dd3 Cd6 32. Td5 De3+ 33. Dxe3 Txe3 34. Tf4 Tc8 35. Ta5 Cc4 36. abandonne.

Commentaires du Dr Baumbach dans « Schach »

## COUPE : QUART DE FINALE 39

### X DEFENSE EST-INDIENNE

SANTINI LECROQ

1. d4 Cf6 2. c4 g6 3. Cc3 Fg7 4. e4 d6 5. f3 0—0 6. Fe3 Cc6.

Le système Taimanov passe pour être une bonne défense, mais d'autres possibilités sont 6. ... a5, 6. ... c5 ou 6. ... b6.

7. Cge2 Tb8 8. Dd2 Te8.

Selon les analyses de Zinser (Europe Echecs n° 137) qui tendent à montrer que la mobilisation immédiate des deux T est meilleure que le développement du F en d7.

9. Cc1 e5 10. d5 Cd4 11. Cb3 c5 12. dxc6 bxc6 13. Cxd4 exd4 14. Fxd4 d5 15. 0—0—0.

Inférieur à 15. cxd5 cxd5 16. e5 Ch5 17. 0—0—0 Fxe5 18. Fxe5 Txe5 19. Fc4 avec un petit avantage blanc.

15. ... dx e4 16. Fxa7 Dxd2+ 17. Txd2 Tb7 18. Fd4 exf3 19. gxf3.



19. ... Fh6 !.

Envisagé au 15<sup>e</sup> coup. Ce sacrifice est basé sur le retard de développement blanc (Ff1). Sans ce coup ils devraient jouer une finale sans espoir avec un P de moins.

20. Fxf6 Ff5.

Menace Fxd2+ suivi de Td7+.

21. Ce4.

Ne convient pas 21. Fe2 Te6 ! 22. Fh4 (22. Fd4 Td7) 22. ... Fxd2+ 23. Rxd2 Txb2+ 24. Rd1 (24. Re1 Tc2) 24. ... Td6+ 25. Re1 Tc2 26. Cd1 (26. Ce4 Fxe4 27. fxe4 Tc1+) 26. ... Te6 !. Les Blancs pouvaient essayer de se défendre par 21. h4 (menaçant Fg5) 21. ... Fxd2+ 22. Rxd2 Td7+ 23. Cd5 cxd5 24. c5 ! la paire de F donnant quelques soucis aux Noirs.

21. ... Fxe4 22. Fh3.

Plus complexe était 22. fxe4 Td7 23. Fc3 Ted8 24. Fh3 Fxd2+ 25. Rc2

(25. Fxd2 Txd2) 25. ... f5 ! 26. exf5 Fxc3 27. fxe6 Td2+ 28. Rxc3 T8d3+.

22. ... Fxf3 23. Tf1 Te2 24. Fc3 Fg2 25. abandonne.

Après l'échange des F il n'y a plus rien à faire.

LECROQ.

## V<sup>o</sup> COUPE INTERLIGUES

### X DEFENSE SICILIENNE

PINSON RUSINEK

1. e4 c5 2. Cf3 d6 3. Fb5+ Cc6 4. 0—0 a6 5. Fxc6+ bxc6 6. d4 cxd4 7. Dxd4 e5 8. Dc4 Ce7 9. Td1.

Les Blancs veulent sortir leurs pièces de façon active ; leur plan fera complètement faillite.

9. ... Fe6 10. Da4 f6 11. b3 Dc7 12. Fa3 Cc8.

Coup excellent qui menace a5 suivi de Cb6, gagnant la DB. Les Blancs se décident à garder le C sur b1 pour couvrir a3.

13. Cfd2 Fe7 14. c4 0—0 15. b4 a5 16. Dc2 axb4 17. Fxb4 Db6.

C'est probablement ici que les Noirs commencent l'exécution d'un plan incertain : ouvrir pour viser le point f2. Ils auraient pu jouer c5, suivi de Cb6 et Tfb8 ou c5 suivi de Ca7 et Cc6, et l'aile D blanche était très difficile à mobiliser.

18. Fa3 f5 19. c5 dx c5 20. Fb2 c4 21. Cxc4 Dc5 22. Tc1.

Un coup important : il faut défendre la D et surveiller la case c5.

22. ... fxe4 23. Cxe5 Db6 24. Cxc6 e3 25. Fd4 exf2+ 26. Fxf2 Db7 27. De4 Dd7 28. Cxe7+ Cxe7 29. Cc3 Cd5 30. Cxd5 Fxd5 31. Td1 Txf2.

Cette menace plane sur les Blancs depuis 24. Cxc6.

32. Txd5 Da7 33. De6+ Rf8.

33. ... Tf7 était à envisager. Le plus sûr était peut-être Rh8.

34. Rh1 Df7 35. Dd6+ De7 36. Dc6 T8xa2.

(Voir diagramme ci-après)

37. Tf5+ ! abandonne.

Si 37. ... Txf5 38. Dc8+ et ici : A) 38. ... De8 39. Dxf5+ Re7 (si 39. ... Rg8 40. Dd5+ et Dxa2, la DN ne peut couvrir à cause de Dxf7+ et Txa2) 40. Txa2 ;

B) 38. ... Rf7 39. Dxf5+ Re8 40. Db5+ Rd8 41. Td1+ Rc7 42. Dc4+



puis Dxa2. Remarquons que si 36. ... Tfxa2 alors 37. Dxa8+ Txa8 38. Tf5+ ! Re8 39. Txa8+ et Ta7+ gagne.

H. PINSON.

## COUPE 2153

### X DEFENSE SICILIENNE

CUNNAC GIDAUDET

1. e4 c5 2. Cf3 d6 3. d4 cxd4 4. Cxd4 Cf6 5. Cc3 g6 6. f4 Cc6.

Ici la théorie recommande 7. Cxc6 bxc6 8. e5 dx e5 9. Dxd8+ Rxd8 10. fxe5 Cd7 11. Ff4 Fg7 12. 0—0—0 De8 13. Te1.

7. Fb5 !.

Les Blancs préfèrent le blocus afin d'ouvrir le jeu au moment favorable.

7. ... Fd7 8. Fe3 Fg7 9. Df3 ! ?.

9. Dd3 est peut-être un peu plus « solide » mais ne correspond en rien avec le plan des Blancs dont l'ambition secrète est d'ouvrir en f5 tout en menaçant d5.

9. ... 0—0 10. Cxc6.

Echange d'une pièce qui contrôle deux cases centrales.

10. ... bxc6 11. Fc4 Db8 12. Fb3 Fg4 13. Dg3 Db4 14. 0—0 Fd7 15. a3 Db7.

Une escarmouche qui n'a pas fait long feu.

16. f5 ! c5 ?.

Le coup faux par excellence. Non seulement les Noirs ignorent l'attaque des Blancs mais encore ils laissent sans défense la case d5 excellente pour le CB.

17. fxe6 hxe6.

(Voir diagramme ci-après)

18. Txf6 ! exf6.

Bloque f7 et empêche la D d'intervenir en cas d'urgence, mais si 18. ... Fxf6 ? 19. Dxf6+ Fg7 ? 20. Fh6 suivi du mat, ou 19. ... Rh8 20. Dh6+ Rg8 21. Cd5 ! Fe6 22. Cxf6+ exf6 23. Dh4 suivi de Fh6 avec un mat rapide.



19. D×g6 Fe6 20. Dg3 Rh7.

Prévient Fh6.

21. Tf1 Th8 22. Cd5 f5 23. Fh6 ! Fe5.

Si 23. ... F×h6 24. Cf6 mat, ou 23. ... R×h6 24. Dh4+ Rg6 25. Cf4 mat.

24. Dh4 Fg7 ?.

L'erreur fatale.

25. F×g7+ R×g7 26. Df6+ abandonne.

La suite aurait pu être : 26. ... Rg8 27. Ce7+ Rf8 28. Cg6+ Re8 29. Fa4+ Fd7 30. De7 mat.

CUNNAC.

## MATCH HONGRIE-FRANCE

Gambit Evans

CHANDON-MOET (F) BOTTLIK (H)

1. e4 e5 2. Cf3 Cc6 3. Fc4 Fc5 4. b4 F×b4 5. c3 Fa5 6. d4 d6 7. Db3 Dd7 8. d×e5 Fb6 9. Fb5 a6 10. Fa4 De6 11. F×c6+ b×c6 12. 0—0 Tb8 13. Rh1 d×e5 14. D×e6 F×e6 15. C×e5 Ce7 16. Fa3 f6 17. Cd3 Fc4 18. Td1 Td8 19. Cb2 Rf7 20. Td2 Fe6 21. F×e7 R×e7 22. f3 Fa5 23. Tc2 Td7 24. Ca3 Th8 25. h4 Td2 26. Ca4 Td1+ 27. T×d1 T×d1+ 28. Rh2 Ta1 29. Cc5 T×a2 30. T×a2 F×a2 31. Ca4.

Dans cette finale avec 2 C contre 2 F et 1 P passé, les Blancs préfèrent ne pas prendre a6 mais garder c3 et restreindre ainsi le jeu du Fa5. Une course des R va précéder deux courses successives de promotion qui ramèneront 3 D sur l'échiquier.

31. ... Rc6 32. Rg3 Fb3 33. Rf4 c5 34. Rf5 F×a4 35. Cc4+ Rc6 36. C×a5+ Rb5 37. Re6 R×a5 38. Rf7 Fb5 ?.

Mieux valait 38. ... Rb6 et 39. ... a5, réservant la manœuvre du F, éventuellement via e8, la plus efficace selon le prochain coup des Blancs.

39. R×g7 Ff1 40. g4 Fg2 41. f4 ! F×e4 42. h5 Rb6 43. h6 a5 44. f5 a4 45. R×h7 a3 46. Rg6 a2 47. h7

a1D 48. h8D D×c3 49. Db8+ Fb7 50. g5 f×g5 51. f6 g4 52. f7 g3 33. f8D g2 54. Df2 Dd3+ 55. Rg5 ? ?.

Le RB ne pouvait jouer ni sur la colonne f à cause de 55. ... Df1, ni en g7 à cause de 55. ... Dd4+, les Noirs forçant dans chacun des cas l'échange. Mais en venant en h6 ou h5, il assurait sans doute la nullité.



55. ... Dd4 ! ! 56. D×b7+.

Les Blancs ne peuvent pas donner échec en b2, ni prendre le Pg2 à cause de 56. ... Dg7+ suivi de 57. ... D×g2.

56. ... R×b7 57. D×g2+ Rb6 58. Da8 De5+ 59. Rh6 c4 60. Db8+ Rc5 61. Da7+ Rd5 62. Da2 Rd6 63. Da6+.

Si 63. D×c4 ? De6+ force l'échange et gagne. Mieux valait 63. Rh7.

63. ... Re7 ! 64. Rh7 ? ?.

64. Da4 ou Da2 était nécessaire.

64. ... Dh5+.

Force l'échange, après 65 ... Df7+ et 66. ... Df6+.

65 abandonne.

CHANDON-MOET.

## Défense Caro Kann

PELLEGRINO

(Provence)

PINSON

(Centre)

1. e4 c6 2. d4 d5 3. Cc3 d×e4 4. C×e4 Cf6 5. C×f6+ g×f6 6. Ce2 h5 7. Dd3 Da5+ 8. Fd2 Df5 9. Db3 Fh6 10. 0—0—0 ? D×f2 11. F×h6 T×h6 12. Cc3 f5 13. d5 Cd7 14. d×c6 b×c6 15. Ce2 Cc5 16. Dc3 Ce4 17. Dg7 De3+ 18. Rb1 Dg5 19. D×g5 C×g5 20. Cd4 Ce4 21. Tg1 Tb8 22. Rc1 Fd7 23. Fd3 Td6 24. Cb3 Cf2 25. Td2 C×d3+ 26. T×d3 T×d3 27. c×d3 Tb4 28. Tf1 Th4 29. h3 f6 30. Cc5 Fc8 31. Rd2 e5 32. Tc1 Re7 33. Re3 Tb4 34. b3 Td4 35. Tc3 Rd6 36. a3 Td5 37. Ca4 f4+ 38. Re4 Fe5 39. Cb2 f5+ 40. Rf3 Tb5 41. b4 c5 42. Cc4+ Rd5 43. b×c5 Rd4 44. Tc1 T×c5 0—1.

## LA V<sup>e</sup> COUPE INTERLIGUES

La finale de la 5<sup>e</sup> Coupe interligues vient d'être remportée par l'équipe du Dauphiné qui était composée de MM. Jean Duthilleul, 50 ans, avocat ; Jean Peyrin, 39 ans, inspecteur PTT ; Jean-François Bouche, 26 ans, étudiant ; Lucien Mouillaux, 42 ans, professeur d'Anglais ; Alain Mailler, 23 ans, étudiant.

Sauf M<sup>e</sup> Duthilleul, ces joueurs sont des débutants au jeu par correspondance. Tous les cinq participent aux compétitions à la pendule, classés joueurs nationaux 2<sup>e</sup> catégorie. Duthilleul, Peyrin et Mailler jouent chaque année le championnat de France (qualifiés pour l'Accession). Tous ont été ou sont licenciés à l'Echiquier Grenoblois ; Peyrin, Mouillaux et Mailler faisaient partie de l'équipe qui a atteint deux années consécutives, 1971 et 1972, les demi-finales de la Coupe de France.

## Gambit Dame

MORERA  
(Lyonnais)

PEYRIN  
(Dauphiné)

1. d4 d5 2. c4 c6 3. Cc3 d×c4 4. e4 e5.

Réaction nécessaire au centre, forçant pratiquement l'échange des D.

5. Cf3 e×d4 6. D×d4 D×d4 7. C×d4 Cf6 8. F×c4 Fb4.

Clouage inutile ; Cbd7 empêchant e5 était préférable. L'absence du FR s'avèrera gênante pour les Noirs.

9. 0—0 0—0 10. e5 ! F×c3 11. b×c3 Cd5 12. F×d5 c×d5 13. Fa3 Te8 14. f4 a6.

Les Noirs sont mal. Ils doivent empêcher l'entrée du C en d6 et aussi prévenir la défense du Pd5.

15. Fd6 Cc6.

Le meilleur. Sur b5 les Blancs répondraient a4.

16. C×c6 b×c6 17. Rf2.

17. Tab1 était meilleur.

17. ... Ff5.

Domine la case b1. Les Noirs vont essayer de prendre la colonne b.

18. Re3 Ta7 19. Rd4 Tb7 20. Tf2 a5.

Pour donner de l'espace aux Noirs et,

si possible, aller jusqu'en a3 en vue d'installer une T en b2.

21. Td1 a4 22. T1d2.

Avec l'espoir de s'emparer de la colonne b.

22. ... Tb1 ! 23. Tb2 Td1+ 24. Rc5 Tc1.

Rendant la Tf2 moins active.

25. Tf3 a3.

Au bout de la route.

26. Td2 Tc8 27. Rd4.

Ne semble pas mauvais, mais...

27. ... Te1.

La machine infernale est en place.

Les Noirs menacent c5.

28. F×a3 c5+ ! 29. F×c5 Te4+ 30. R×d5 Ta4.

Les Blancs perdent du matériel. Les Noirs menacent Fe6 suivi de Td8, Fe4 suivi de Td8 ou Ta5 clouant le F.

31. Fb4 Td8+ 32. Fd6 Fe4+ 33. Rc5 Tc8+ 34. Rb5 Ta7.

Menace de mat en deux coups.

35. Fc5 Tb7+ 36. Rc4 Tbc7.

Gagne le F.

37. Te3 T×c5+ 38. Rb4 Tc4+ 39. Rb3 Ff5 40. g3 Fe6 41. Rb2 Tb8+ 42. Ra1 Ff5.

Le R est refoulé.

43. Tb2 Td8 44. Tb4.

Les Blancs n'ont rien de mieux.

44. ... Td1+ 45. Rb2 Td2+ 46. Rb3 T×b4+ 47. c×b4 Fe6+ 48. Rc3 T×a2 49. b5 ! Rf8.

Et non Ta3, car l'échange des T ne donne que la nullité.

50. Td3 Ff5 !.

Et non Ta3 ni T×h2 à cause de b6, nulle. En attaquant la TB, le F donne un point d'appui en c2.

51. Td4 T×h2 52. b6 Tc2+ 53. Rb4 Re7 54. Rb5 Fe8 55. f5 Fb7 56. Th4 Tc3.

Et non 56. ... h6 57. f6.

57. g4 Te3 58. abandonne.

Si 58. T×h7 T×e5 puis Te4, etc.

J. PEYRIN.

N'oubliez pas de faire parvenir vos résultats à la direction des tournois dès qu'ils sont acquis.

## COURS DE PERFECTIONNEMENT POUR DÉBUTANTS

### COURS N° 13 — LES MANŒUVRES

#### IX. — LA DEMOLITION DU PETIT ROQUE (suite).

B) La case g5 est défendue par les Noirs.

Les Noirs ayant ainsi la possibilité d'échanger le CB il faut jouer pour contrôler cette case et prévoir le remplacement du C sans perte de temps.

Le procédé usuel consiste à contrôler g5 par le PT avant le roque blanc.

Le diagramme n° 1 donne la position finale d'une partie jouée récemment entre amateurs.

DIAGRAMME N° 1



Les Blancs gagnent

1. Fx f6 Fx f6 et les conditions requises pour le sacrifice sont réunies : 2. Fx h7 + R x h7 3. Cg5 + Rg8 4. Dh5 Cd3 + 5. Rd2 Fx g5 + 6. h x g5 f6 7. g6 et 8. Dh8 mat.

### L'ART DE CONCLURE

(Concours échelle permanent)

DIAGRAMME N° 25



Trait aux Noirs

Il y a une forte attaque. Comment? (5 points).

S'il y avait eu fuite en avant du R : 3. ... Rg6 aurait suivi 4. a3 avec la menace Dd3. La raison du coup préalable h2—h4 est claire : sur l'échange en g5 mise en jeu sans perte de temps de la Th1, ce qui maintient la condition d'avoir deux pièces au moins pour l'attaque.

Un joli exemple en est donné dans la partie Debrou-Hannon C.D.E. n° 175.

Le diagramme n° 2 montre cette manœuvre brillante exécutée par Schlechter contre Wolf et ce dans des conditions difficiles.

DIAGRAMME N° 2



Les Blancs gagnent

Comment?

(Valable pour l'Art de conclure : 5 points).

DIAGRAMME N° 26



Trait aux Blancs

Il faut démolir le rempart du RN. Comment? (5 points).

### SOLUTION DU COURS N° 12

Les manœuvres : 1. Fx h7 + R x h7 2. Cg5 + Rg8 3. Dh5 Te8 4. D x f7 + Rh8 5. Dh5 + Rg8 6. Dh7 + Rf8 7. Dh8 + Re7 8. D x g7 Mat. Ou 2. ... Rg6 3. Dd3 + Rh5 4. Dh7 + Rg4 5. Dh3 mat ou encore 2. ... Rg6 3. Dd3 + f5 4. e x f6 ep R x f6 5. T x e6 mat.

Oui, par 3. Dg4 (au lieu de Dd3) f5 4. Dg3 et la menace de l'échec à la découverte est très forte.

L'Art de Conclure : Diagramme N° 23 : Par 1. ... Fg2 2. R x g2 (sur F x f7 + le plus simple est Rh8) Dh2 + 3.

Chronique en collaboration avec MM. NEGRO et TAXONERA.

Délai d'envoi : 15 jours après réception de la revue.

Correspondance et Solutions :

J. NEGRO, « Echecs », Journal Nice-Matin, 06007 NICE-CEDEX

### INTRODUCTION A L'ETUDE DES FINS DE PARTIE PAR PINSON

Nous étudierons aujourd'hui la fin de partie Sultan Khan-Tartacover, première partie du match de 1931. Position après le 29<sup>e</sup> coup Blancs.

#### S. TARTACOVER



#### M. SULTAN KHAN

Les Noirs ont un double avantage :

— D'une part leur D est dans le camp adverse,

— D'autre part les Blancs ont des faiblesses dans leur squelette de pions, **faiblesses durables.**

Ces deux caractéristiques font que les Blancs devront utiliser leurs pièces pour couvrir leur R et défendre leurs P faibles. Les Noirs auront l'initiative et une plus grande liberté de manœuvre.

Normalement, les Blancs doivent chercher à échanger, ou à refouler la DN qui représente pour eux un danger permanent. Et pourtant nous allons voir les Noirs accepter précisément cet échange, car Tartacover, finaliste réputé, **sait où il va.**

Rf1 Td2 et mat imparable (Köhler-Staemmler 1967).

Diagramme N° 24 : Les Noirs jouent : 1. ... T x d6 2. D x d6 Td8 3. D x c6 T x d1 + 4. Ff1 Db4 gagne la partie (Larsen-Winnipeg 1970).

### RECTIFICATIF

Solution cours n° 10, les manœuvres : a) Alekhine indique 1. ... Te8 2. D x e8 D x f3 et gagne) mais après 2. ... D x f3 les Blancs jouent 3. Rf1 et le gain est impossible. Nous avons accordé 5 points pour cette variante.

Voyons maintenant les coups joués de part et d'autre.

29. ... Cd7.

Visant l'occupation de la case c5, d'où le C attaque le P faible e4 et la case d3. Notons qu'en c5 le C est défendu par le Pb6 et rappelons-nous que, même dans la phase finale de la partie, **le C est plus fort s'il a un point d'appui.**

30. Cd1.

Enlevant à la D noire l'accès vers a1 mais lui rendant la direction de g3 et h4.

30. ... Cc5 31. De2.

Si 31. Dc2? Fb3 gagne.

31. ... D x e2.

Tartacover montre sa confiance dans sa technique en finale : le gain du Pe4 doit amener le gain de la partie. Il avait à choisir entre :

— 31. ... Da5, ce qui ne marche guère à cause de 32. Db2.

— 31. ... Dg3 sur quoi les Blancs répondraient 32. Df3.

— 31. ... Dh4 conservant la D mobile : 32. Cf2 C x e4 33. C x e4 D x e4 gagnant le P, finale qu'il estime plus difficile à gagner que celle de la partie.

32. F x e2 C x e4 33. Fd3.

Pour utiliser le clouage momentané du C.

33. ... Ff5.

Défendant le C sans nuire à la position des P, ce qui serait le cas si 33. ... f5 34. F x e4 f x e4 35. Cc3.

34. Cb2.

Si 34. F x e4 F x e4 et le F serait bien plus fort que le CB (menace sur b5) avec pénétration du RN par la case c5.

Si 34. g4 Fg6 35. h4 Cd6 et le clouage disparaît. Si 34. Cf2 Cd6 et le clouage est liquidé, avec CB moins actif que dans la partie.

Par 34. Cb2 les Blancs envisagent la manœuvre Cc4—d6—c8, attaquant la base a7, ou aussi Cd3—b4—c6.

#### 34. ... Cd6.

Pour donner de la liberté aux pièces noires. Il faut se hâter, car si 34. ... Fg6 35. Cc4 f6 36. F×e4 F×e4 37. Cd6 et les Blancs ont des chances. Notons que 34. ... Rg6? 35. g4 perd tout de suite.

#### 35. F×f5 + C×f5 36. Cc4.

C actif ; il défend e3, menace e5, et après 37. g4, de pénétrer à d6.

#### 36. ... f6 37. g4 Ce7.

Défendant c8.

#### 38. e4.

Voulant s'opposer à 38. ... Cd5, mais le mieux semble être 38. ... Cd6 si 38. ... Cd5 39. e4 avec les suites possibles :

a) 39. ... Cc3 40. Rf2.

a1) 40. ... Rg8 41. Re3 Rf8 42. Rd3 et les Blancs sont bien.

a2) 40. ... Cb1 41. Cc8 C×a3 42. C×a7 Cc4 pour envisager éventuellement Cd6 avec l'entrée du RN vers g5.

b) 39. ... Ce7 (empêchant Cc8, mais comment jouera le RN?) 40. Rf2 Rg6 42. Rg3 h5 et le RN ne peut progresser. Notons que le Ce7 empêche son R de passer, les cases f7 et e8 étant interdites.

c) 39. ... Cc7 40. a4 a5.

c1) 41. Cc8 Ca8 puis la marche du RN vers d7 ou d8,

c2) 41. b×a6 e.p. C×a6 42. Cc8 Cc5 43. C×b6 C×e4 41. a5 Cc5 puis l'arrivée du RN au centre.

Sur 38. Cd6 Cd5 il y a aussi 39. Rf2 Cc7 40. a4 Ce6 41. Cc8 Cc5 42. C×a7 C×a4, etc.

#### 38. ... Cc8.

S'opposant à l'entrée du CB.

#### 39. Rf2 Rg8 40. h4 Rf7 41. Re3.

Ici 41. h5 ne va pas : 41. ... Re6 42. Re3 Cd6 (attaquant b5 et le Cc4) 43. C×d6 R×d6 44. Rd3 Rc5 45. a4 Rb4, etc.

**Remarque :** Si au lieu d'être à b5 le PB était à b4, il ne serait pas un objectif d'attaque et il n'y aurait pas de passage du RN par c5.

#### 41. ... Re6 42. a4.

Pour pouvoir retirer le C sur Cd6. Si 42. Rd3 Cd6 43. a4 C×c4 44. R×c4

g6 (et non 44. ... Rd6 45. h5 ! les Noirs ne peuvent pas gagner), etc.

#### 42. ... Cd6 43. Cb2.

Préparant Cd3—b4—c6.

#### 43. ... Cb7 44. Cd3 Rd6.

Et non pas 44. ... Cc5 45. C×c5 b×c5 46. a5 ! (menace b6 puis a5) 46. ... Rd6 47. Rd3, etc.

#### 45. Cb4.

Si 45. h5 Cc5 46. Cb2 Re6 47. Rf3 Rf7 puis g6, et le RN pénétrera par g5.

#### 45. ... Cc5.

Et non 45. ... Rc5 46. Cc6 a6 (ou a5) 47. b×a6 R×c6 48. a7 ! et gagne.

#### 46. Cc6 a5!

Profitant de ce que le Pb5 doit défendre le Cc6.

#### 47. g5 h×g5 48. h×g5 C×a4.

Le plus simple. Les Noirs conservent un P sur f6 pour soutenir e5 et avoir leur R libre. Il suit :

#### 49. g×f6 g×f6 50. Ca7 Rc5 51. Rd3 Cb2+.

Menace Cc4 puis Cd6 et un autre P tombe.

#### 52. Rc3 Cd1 + 53. Rd2 Cf2 54. Re3 a4 ! 55. les Blancs abandonnent.

#### Éléments à retenir :

— Centralisation du R,

— Importance d'un seul temps.

— Utilité pour le C d'avoir un point d'appui.

— Les P avancés risquent d'être attaqués (b5).

— En dépit de l'ingéniosité du Sultan Khan pour dynamiser son C les Noirs ont R et C plus actifs.

**En général :** neutralisez d'abord les menaces de l'adversaire avant de faire valoir les vôtres. Soyez circonspects dans l'avance des P.

— Ne relâchez pas votre effort : restez méfiants et précis.

## " L'INITIATION AUX ECHECS "

La 5<sup>e</sup> édition de 1972 vient de paraître. Outre les règles du jeu, elle contient des notions sur le jeu, et de nombreuses informations sur l'A.J.E.C. et la F.F.E.

6 F. seulement (titre de paiement libellé au nom de l'A.J.E.C. sans spécification d'adresse) à envoyer à : J. CHATENET, appt 332, 1, rue Verdi, cité Bellevue, 87000 LIMOGES.

## NOS TOURNOIS

### DU NOUVEAU DANS LES TOURNOIS A 3 « DEBUTS THEMATIQUES »

Depuis plus d'un an que l'A.J.E.C. organise ces tournois, nous avons pu faire le point sur les avantages et inconvénients de la formule.

#### D'ABORD LES AVANTAGES RECONNUS DE TOUS

1<sup>o</sup> Economie de temps et de timbres par des débuts de parties qui commencent en moyenne au 6<sup>e</sup> coup (environ un mois et six timbres d'économie) ;

2<sup>o</sup> Participation personnelle plus rapide aux matches en évitant les premiers coups automatiques donnés par la théorie. Le joueur est immédiatement au cœur du débat ;

3<sup>o</sup> Tournois terminés plus rapidement, non seulement par l'économie des coups de début, mais aussi par le fait que l'ensemble des six parties d'un tournoi à 3 a nettement plus de chances d'être terminé rapidement que l'ensemble des vingt parties d'un tournoi à 5 ;

4<sup>o</sup> En raison du 3 § ci-dessus, l'accès aux catégories supérieures est plus accéléré pour un joueur bien placé dans deux tournois à 3 (8 parties comme dans un tournoi à 5, mais ensemble de 12 parties seulement contre 20).

L'inconvénient est que le thème mensuel (comme nous l'avons fait jusqu'ici) convient seulement à quelques-uns, alors que les autres attendent, souvent en vain, un thème plus dans leur tempérament ou simplement plus près de leurs préférences.

Dès maintenant, nous tentons d'améliorer la formule des tournois à 3 par les deux innovations suivantes :

1<sup>o</sup> **Choix des thèmes par les joueurs eux-mêmes :** Les amateurs de tournois à débuts thématiques sont invités à faire connaître à M. Avenel, les débuts qu'ils souhaiteraient voir proposés dans le Courrier des Echecs. La priorité sera donnée aux débuts le plus souvent réclamés.

2<sup>o</sup> **Eventail de 5 thèmes au choix :** Chaque mois, le Courrier des Echecs, proposera 5 thèmes parmi lesquels le joueur intéressé aura des chances de

trouver son ouverture préférée. Les thèmes ayant du succès resteront plusieurs mois à l'affiche, les autres seront éliminés progressivement et remplacés par ceux qui nous auront été proposés comme demandé au 1 §.

Toutefois, nous demandons aux joueurs qui nous adresseront leurs demandes d'inscription de bien vouloir **prévoir un début de remplacement** (exemple ... veuillez m'inscrire dans un tournoi « Partie Viennoise » ou, à défaut dans la « Sicilienne » variante Rouzer). Nous insistons sur ce point. En effet, on ne peut inscrire dans un thème donné qu'un multiple de 3 joueurs ; or, si nous avons sept demandes en « Partie Viennoise », la dernière des sept demandes ne pourra être satisfaite et il est nécessaire que nous sachions sur quel début nous pourrions l'imputer. Nous précisons que la demande du joueur peut indiquer « Début Partie Viennoise » (par exemple) ou à défaut « Début Libre ».

Il nous reste encore à dire qu'une demande d'inscription est immédiatement satisfaite une fois sur trois (le troisième inscrit à un tournoi) alors que les deux premières demandes peuvent être astreintes à une attente plus ou moins longue.

Ci-après les cinq thèmes que nous vous proposons ce mois-ci :

× N<sup>o</sup> 7 : **Partie Viennoise** : 1. e4 e5 2. Cc3 Cf6 3. f4 d5 4. f×e5 C×e4. Trait aux Blancs.

× N<sup>o</sup> 8 : **Défense Sicilienne - Variante Rouzer** : 1. e4 c5 2. Cf3 Cc6 3. d4 e×d4 4. C×d4 Cf6 5. Cc3 d6 6. Fg5. Trait aux Noirs.

× N<sup>o</sup> 9 : **Gambit Danois** : 1. e4 e5 2. d4 e×d4 3. c3 d×c3 4. Fc4 c×b2 5. F×b2. Trait aux Noirs.

× N<sup>o</sup> 10 : **Est-Indienne - Variante Saemisch** : 1. d4 Cf6 2. c4 g6 3. Cc3 Fg7 4. e4 d6 5. f3 0—0 6. Fe3 e5. Trait aux Blancs.

× N<sup>o</sup> 11 : **Défense des Deux Cavaliers - Variante Traxler** : 1. e4 e5 2. Cf3 Cc6 3. Fc4 Cf6 4. Cg5 Fc5. Trait aux Blancs.



Faites vos demandes d'inscription en précisant « DEBUT LIBRE » ou « DEBUT THEMATIQUE » et, dans ce dernier cas, indiquez un thème de remplacement (s'il y avait impossibilité de vous inscrire dans le début choisi en premier) et adressez-les (accompagnées de 2 F. en timbres) à :

R. AVENEL,  
2, rue du Général-Grossetti,  
75016 PARIS.

### CHAMPIONNAT DE III<sup>e</sup> DIVISION 1972

L'année 1972 est terminée. Ce championnat est, en quelque sorte, le bilan des résultats de III<sup>e</sup> Division acquis et publiés dans le C.D.E. l'an dernier. Il s'adresse aux vainqueurs de ces tournois.

Le nombre de parties à jouer dépendra du nombre des participants. Il ne dépassera pas huit.

Le livre du championnat sera édité. Il renfermera les meilleures parties ; c'est-à-dire les meilleures et, au moins, les deux plus réussies de chacun des joueurs. Il sera offert au premier. Lors de votre inscription, je vous prie de me faire savoir si vous prenez une option sur ce livre ; son prix sera de l'ordre de 5 francs.

Les inscriptions seront closes le 1<sup>er</sup> février. Je ferai immédiatement parvenir la liste des participants à la commission technique, lui demandant la qualification automatique, au minimum, du vainqueur, pour un tournoi de 1<sup>er</sup> Division.

Pour les conditions de déroulement du championnat, je vous demande de vous référer au règlement général des tournois et à mon article paru dans le C.D.E. d'octobre 1972.

Michel MALBERT,  
8, rue Etienne-Marcel,  
47300 VILLENEUVE-SUR-LOT.

P.S. : Les droits d'inscriptions sont fixés à 5 timbres de 0,50 F.

### IV<sup>e</sup> DIVISION

Chers Amis,

Voici quelques remarques après une année passée à la direction des tournois de IV<sup>e</sup> Division.

Je veux tout d'abord remercier la presque totalité des joueurs, qui en res-

pectant les conseils donnés et en appliquant (plus ou moins bien) le règlement, facilitent mon travail.

La IV<sup>e</sup> Division est une grosse entreprise au fonctionnement simple. Je me suis aperçu que quelques indisciplinés peuvent considérablement compliquer ce fonctionnement. Je fais appel à votre compréhension pour demander à vos adversaires de respecter le règlement. Une « Division » doit former une équipe soudée, où chacun s'emploie à garder au jeu d'échecs par correspondance son caractère amical.

Avec cette nouvelle année, je vous souhaite à tous santé et prospérité ; et bien sûr, de nombreuses victoires sur l'échiquier.

**Rectificatif : 4307 :** 1<sup>er</sup> échiquier. M. Jean Hurstel et non Jean Muristel. Toutes nos excuses pour cette erreur.

C. BESSETTE.

### CHAMPIONNAT DE FRANCE 1973

Celui-ci vient de prendre le départ avec les participants suivants dans l'ordre du tirage au sort :

1. Lemaire, 2. Citterio, 3. Poupinel, 4. Bouttier, 5. Gonzalez-Gil, 6. Sansas, 7. Dague, 8. Dulhauste, 9. Duthilleul.

### CHAMPIONNAT DE FRANCE 1972

27. Letzelter-Duthilleul, 1-0.

Par cette défaite, Duthilleul est éliminé de la course au titre. Letzelter conserve toutes ses chances.

### Classement provisoire

1. Pinson (1), 5,5 ; 2. Dubois (3), 4 ; 3.-5. Letzelter (3), Duthilleul (1) et Dillmann, 3,5 ; 6.-7. Gastine (3) et Pellegrino, 2,5 ; 8. Mariette (4), 1,5 ; 9. Husser (3), 0,5.

### Résultats

#### Tournois à 5

2040 1. L. Mathieu, 7 ; 2. Polard, 6 ; 3. Tizioli, 4 ; 4. Blacher, 3 ; 5. Malateste, 0.  
2046 1. Blacher, 6,5 ; 2. Delassus, 5,5 ; 3. Ernewein, 4,5 ; 4. Kekenbosch, 3,5 ; 5. Janoyer, 0.  
3116 1. Marceil, 6 ; 2. B. Couet, 5,5 ; 3. Valls, 4 ; 4. Le Ninèze, 3,5 ; 5. Dewinne, 1.  
4228 1.-2. P. Couet et Mme Lacroix, 6 ; 3.-4. Schletzer et Revuz, 4 ; 5. Coolen, 0.  
4234 1. Y. Paris, 7 ; 2. Mlle Kraft, 6 ;

3. Rhem, 5 ; 4.-5. Pedel et Mougnot, 0.  
4239 1. Bour, 8 ; 2. Felbinger, 5 ; 3.-4. Rousseau et Brant, 3 ; 5. Ghaleb, 0.  
4250 2. Renno, 8 ; 2. Pacaud, 6 ; 3. Gerphagnon, 4 ; 4. Camps, 2 ; 5. Jelsch, 0.  
4257 1. Meier, 8 ; 2. Amouroux, 5,5 ; 3. Estival, 4,5 ; 4.-5. Tang et Coolen, 0.  
4260 1. Reichmann, 8 ; 2. Bert, 6 ; 3.-5. Brant, Caesens et Lepage, 2.  
4263 1. Szczot, 7 ; 2. Gelgon, 6 ; 3. Pommard, 5 ; 4. Pujol, 2 ; 5. Gaillard, 0.

#### Tournois à 3

##### Début thématique

401 1. Paris, 4 ; 2. R. Vincent, 2 ; 3. Ritchen, 0.  
407 1.-2. Kraft et Tcharnetzki, 3 ; 3. Basse, 0.  
408 1. Cardinal, 3,5 ; 2. Biondi, 2 ; 3. Baumer, 0,5.  
419 1. Auzanet, 3 ; 2. Gerphagnon, 2 ; 3. Scherer, 1.

##### Début Libre

603 1. Greco, 4 ; 2.-3. Boudignon et Brant, 0.

### TOURNOIS MIS EN ROUTE

#### Tournois à 5

2050 Cazzitti 3630, Y. Martin 3500, Maguy 3200, V. Guiot 3127, 3000, G. Henry, 3000.  
4309 Lagorce 1550, Cottet 1500, Amouroux 1910, Soret 1500, Maurice 1500.  
4310 Feroul 1500, Oudinot 1500, Albouy 1500, Deneffe 2500, Hamar 1500.  
4311 Lespinas 1500, Lamarche 1500, Doudon 1500, Lebouchard 1500, Marchal 1210.  
4312 Hamar 1500, Flant 1500, De Graeve 1500, Heu 1500, Cunnac 1000.  
4313 Gues 1500, Camps 1000, Mourgues 1500, Benoit 1500, Garyga 1500.  
4314 Tichinger 1500, Bisbal 1000, Delbarre 1500, Brant 2140, Szczot 1430.  
4315 Lajzerowicz 1500, Aldebert 1500, Pfeiffer 1500, Souchon 1000, Bucquet 1250.

4316 G. Saksik 1500, Colomines 1500, Pujol 1700, Rivetti 1590, Daussin 1500.  
4317 Barrière 1500, Hassler 1500, Bouteloup 1500, Hutin 1500, Paur 1500.  
4318 Brant 1900, Sans 1270, Allegre 1500, Bénétaud 1830, Szczot 1430.  
4319 Theveneau 1500, Puel 1500, Royère 1500, Duluc 1500, Tessier 1500.

#### Tournois à 3

##### Débuts thématiques

427 Calschi 1500, Simonet 1500, Grandjean 1710.  
428 Saint-Dizier 1230, Villard 1500, Gerphagnon 1000.  
429 Germain 1500, Pajani 1500, Calschi 1500.

##### Débuts libres

615 Liard 1500, Plantecoste 1160, Lesourd 1500.  
616 Rhem 1500, Petit 2140, Lagorce 1460.

### COUPE DE FRANCE

#### Résultats

5577 Cipriani-B. Lorang . . . 2 -0  
5631 P. Balquet-J.-C. Bossard 2 -0  
4501 Issaly-Ayraud . . . . . 2 -0  
4509 P. Lalou-Ballester . . . . . 2 -0  
4511 M. Bert-Pierre Michel . 2 -0  
4514 Renée Kraft-R. Lepage. 1 -1  
2104 M. Goyffon - Marciniak père . . . . . 2 -0  
2105 M. Goyffon-A. Graëll . . 1½-½  
2145 Boutonnet-Vandorpe . . 1 -1  
2154 P. Mallet-H. Flament . . 1½-½  
2165 H. Flament-Boulongne . 2 -0  
2177 Bridier-Bruat . . . . . 2 -0  
1071 Kekenbosch-Revenu . . . 1 -1

#### Huitième de finale

4 Pham phu Ho-R. Debrou 2 -0

#### Quart de finale

39 Lecroq-Santini . . . . . 2 -0

#### Demi-finale

26 Sansas-Casamayou . . . 2 -0

#### Finale

12 Sécérol-Dulhauste . . . 1½-½

Félicitations à M. Sécérol qui gagne la Coupe pour la 4<sup>e</sup> fois.

### MATCHES DEFIS

7163	Tcharnetzki-S. Lacroix	0 - 1
64	S. Lacroix-Tcharnetzki	1 - 0
93	R. Villeneuve-Yrles	1 - 0
7233	Lucian-J. Sans	½ - ½
45	Scheibel-Vrankovics	0 - 1
46	Vrankovics-Scheibel	0 - 1
71	L. Siac-Boy	1 - 0
72	Boy-L. Siac	½ - ½
75	Schall-Soriano	1 - 0
81	R. Villeneuve-M. Lepage	1 - 0
83	Perrier-Flant	0 - 1
84	Flant-Perrier	1 - 0
105	Barrière-Battaglia	1 - 0
106	Battaglia-Barrière	0 - 1

### NOUVEAUX TOURNOIS

4545	A. Chouraki-R. Ritchen.
4546	E. Marmier-H. Gerphagnon.
4547	E. Marmier-G. Dupré.
4548	G. Garyga-P. Jammes.
4549	G. Simon-H. Gerphagnon.
4550	P. Balquet-J. Viel.
3306	R. Letouzé-E. Marmier.
3307	G. Tessier-J.-F. Périgault.
3308	M. Werquin-P. Lalou.
3309	A. Armenteros-F. Cipriani.
3310	R. Chaleytrat-R.-A.-M. Vercou-
	tre.
2186	R. Boutonnet-L. Vandorpe.
2187	H. Flament-M. Ritzk.
2188	F. Schlienger-Issaly.
1082	M. Goyffon-P. Bridier.

### Huitième de finale

8	Debrou-H. Flament.
9	P. Mallet-M. Goyffon.

### Quart de finale

45	Pham Phu Ho-R. Criton.
----	------------------------

### Demi-finale

27	M. Lecroq-A. Torner.
----	----------------------

### Finale

14	A. Sansas-J. Sorhouet.
----	------------------------

### MATCHES DEFIS

72106/107	L. Siac-Berini.
108/109	Lucian-André Louis.
110/111	Le Nizèze - J.-C. Du-
	fraisse.
112/113	J. Sans-Desagher.

### MODIFICATIONS DU CLASSEMENT

#### 1<sup>er</sup> décembre 1972

Adam 2600, Albareil 2500, Allisse 4330, Alozy 3030, Alvarez-Molina 2210, Amoureux 1890, Andrau 2080, Aubion 2560, Avenel 3130, Ballester 1000, Balquet 1820, Barbagli 1000,

Bariani 1300, Barriera 2620, Barrière 1600, Bascou 2980, Basse 1020, Battaglia 2570, Baumer 1000, J. Beghin 2030, Bert 2150, Biondi 1560, Bodis 3680, Y. Bonnet 2340, Bouquet 4480, Boutonnet 2550, Boy 2380, Blacher 3860, Brant 1670, Brassart 2930, Bridier 3630, Brodure-Masson 3440, Bruat 1050, Brunet 1510, Caesens 1000, Camps 1000, Cantini 2860, Cardinal 1800, Casamayou 2800, Chandon-Moët 4360, Chambon 1540, Carron 2740, Chevolot 2990, Cipriani 1370, Coolen 1000, Corinthios 5160, Corre 3280, B. Couet 2470, P. Couet 4010, Criton 3810, Cursoux 3850, Debrou 5090, Mme Dedieu 1600, Delassus 4120, Delligny 1300, Dellard 2210, Déon 1700, Desagher 1970, De St-Germain 3800, Deslauriers 4550, De Winne 1610, Dufourg 1000, Dulhauste 5070, Duthilleul 3760, Emberger 4450, Ernewein 3990, Estival 2940, Felbinger 1900, Fey 4050, Flant 1700, M. Gaillard 1000, Garcia 3240, Gaudichon 5350, Georges 4040, Gerphagnon 1000 Giraudet 2620, Glaentzlin 3010, Goyffon 2960, Graell 3360, Gréco 1770, Guichard 2880, Helbling 1990, Henniaux 1820, Hochart 2480, Husser 4790, Issaly 2610, Janoyer 2300, Kahane 2760, Karcher 1700, Kekenbosch 2570, Kelfofner 3060, Mlle Kraft 1970, Laborie 1440, S. Lacroix 3420, Lalou 1640, Lastenet 2720, Laumonier 2530, Lecot 1600, Le Godec 2110, Legros 3390, Le Guen 3320, J. Le Guen 3200, Lemaire 4810, Lemasson 2850, Le Nizèze 2360, Lennon 2210, Lepage 1000, Lerner 1200, Lethuillier 1700, Lorang 1580, Louis 1510, Lucian 1680, Maget 3290, Maguy 2960, Malateste 4380, Marciniak Sr 2950, Marciniak Jr 2830, Mariette 4890, L. Mathieu 3030, Maury 1600, P. Michel 1000, Michenet 3300, Miclot 4900, Morbioli 3010, Moreau 3580, Morera 5070, Pacaud 1310, J. Paris 2330, Pasek 4340, Pavy 2850, Pelayo 2280, Pellegrino 5930, Peltier 4040, Pham Phu Ho 3670, Pinson 6940, Poirier 1400, Poissy 3850, Polard 4130, Pommard 1720, Poupinel 4440, Pouplard 1690, Poustis 2350, Pujol 1220, Raffy 3860, Reichmann 2580, Renno 2000, Revenu 1080, Revuz 1460, Richaud 1850, Ritchen 1090, Ritzk 2140, Rivière 1970, Roelens 2870, A. Roque 3720, Rozier 1580, Rusinek 5730, Sakirin 4420, Salain 3040, Sans 1230, Sansas 5290,

Schall 2510, Scheibel 1640, Scherer 1300, Schletzer 1580, Schrader 2190, Secerol 5070, Seydoux 4220, Siac 2590, Sibenaler 3140, Sigal 3730, Sorhouet 3570, Soriano 1000, Suppo 2290, Szczot 2050, Talvard 3410, Tcharnetzki 1340, Tizioli 3330, Tourne 2250, Tricon 4740, Trinquart 3440, Trommsdorff 5950, Truquet 2760, Valls 2110, Van de Steen 2350, Vandorpe 2170, Villedieu 2330, Villeneuve 1710, Vuillemin 1950, Weill 1550, Wetzel 1830, Weyand 3490, Wildemeersch 4650, Wrobel 2990, Yrles 3250, Zinzer 4610, Zolotiloff 4340.

### Interviennent dans ce classement :

**Tournoi à 3 :** 401, 407, 408, 419, 601, 603.

**Tournois à 5 (Partiels :** 4284, 4290, 3118, 3120, 3121, 3123, 3126. (Définitifs) : 4228, 4234, 4239, 4250, 4257, 4260, 4263, 3116, 2037, 2038, 2039, 2040, 2046, 1019.

**Coupe de France :** 5505, 5537, 5568, 5577, 5631, 4462, 4464, 4471, 4490, 4491, 4494, 4499, 4501, 4511, 4514, 3255, 3270, 3271, 2104, 2105, 2145, 2154, 2163, 2165, 2177, 1067, 1071, 8<sup>e</sup> de finale 4, quart de finale 38, 39, demi-finale 21, 26, finale 10, 12.

**Défis :** 71 : 49, 63, 64, 90, 91, 92, 93, 105, 106, 108 ; 72 : 16, 17, 20, 33, 45, 46, 56, 57, 62, 62 bis, 65, 71, 72, 75, 77, 81, 83, 84.

### Championnat de Bretagne 71-72.

**Finale de la 5<sup>e</sup> Coupe Interligues.**

### COUPE DU XXV<sup>e</sup> ANNIVERSAIRE DE L'A. J. E. C.

#### Résultats au 15 décembre 1972

A/ Delassus et D. Sansas, nulle.  
C/ Poirier bat Alberny, Pouplard et Molinari. Pouplard bat Le Charles.  
D/ Labbé bat Siac.  
H/ Alozy bat Droulers.  
I/ M. Lepage perd contre R. Lepage, De Winne, Szczot, Wehrlen.  
J/ Lecollier a perdu toutes les parties. Blaszczyk bat Glaentzlin et Pommard.  
K/ San Miguel et Gérard, nulle. Alessandri bat Supper et Venturini. Bascou bat Supper. Pajani bat Alessandri.  
L/ Vandorpe bat Ragouget.  
N/ Michel bat Albareil. Mireille Négro bat Laborie, Michel et Cordier.

O/ Pantais a perdu toutes les parties. Merceil bat Pélayo.

P/ Maumey bat Joly et Battaglia. Joly bat Battaglia. Bucaille bat Battaglia. Sont d'ores et déjà qualifiés pour la **Coupe de consolation** : Maumey, Bucaille et Joly.

Q/ Le Guen bat Contant. Le Guen et Weiss, nulle.

R/ Denaro a perdu toutes les parties par dépassement de temps. Alozy bat Rouvier.

S/ Citterio bat Michenet et nulle avec Venturini. Michenet bat Thibault.

T/ Gambini bat Mantelli. Desmaret bat Brant et Mantelli. Ramazzotti bat Brant. Pessi bat Mantelli. Roosen bat Mantelli.

U/ Cornuejols bat Malateste.

V/ Lenineze et Hauptmann nulle. Dubois et Hauptmann nulle.

W/ Decam bat Gérard. Grimm et Gérard nulle. Gérard et Carton nulle. Casamayou bat Carton.

X/ Lemaire et Ritzk nulle. Ritzk bat Souillot.

Y/ Tétu bat Omnes.

Z/ Cursoux bat Damiean.

AA/ Mireille Négro bat Gerphagnon et Santacreu. Pacaud bat Gerphagnon. Santacreu bat Lagorce.

BB/ Lalou bat Leleu, Leleu bat Rougier. Bert bat Leleu.

Pour tous les renseignements, réclamations, dépassements de temps, etc. : Indiquez votre numéro et groupe. Joindre une **enveloppe timbrée** à Jacques NEGRO, « Echecs » Journal Nice-Martin, 06007 NICE-CEDEX.

### RENCONTRES INTERNATIONALES

#### COUPE LATINE

Echiquier n° 3 : Cl. Cailleau (F.) - F. Santos (P.), 1-1.

Echiquier n° 4 : A. Sansas (F.) - P. Diaconescu (R.), 1-1.

#### FRANCE-PAYS DE GALLE

Après un match qui fut très disputé jusqu'aux dernières parties le Pays de Galles gagne par 41 à 39. Nous remercions P. Diaconescu pour son excellent arbitrage. Nos félicitations à nos amis gallois qui sont d'accord pour organiser une revanche prochainement.

## FRANCE-DANEMARK

Il manque les résultats des échiquiers : 4, 11, 15, 16, 18, 19, 20, 22, 27, 29, 30, 32, 33, 37. Merci d'envoyer ces résultats d'urgence pour terminer le match.

## FRANCE-NEDERLAND

Un match a été conclu entre la Fédération Néerlandaise et l'A.J.E.C. Il y aura 40 échiquiers, avec deux parties à jouer sur chaque. Le match commencera le 1-9-1973. Les amateurs peuvent s'inscrire dès maintenant.

## FRANCE-ROUMANIE

N° 83 : Ch. Bessette-D. Topciu, 0-2.

## FRANCE-UKRAINE

A l'échiquier n° 20, P. Petoukhov (U.) est remplacé par B.-V. Popov.

## CHAMPIONNAT D'EUROPE PAR EQUIPES

La France présentera une équipe dans cette importante épreuve. Pour permettre à la Commission technique de composer l'équipe de 12 joueurs, les candidats, qui doivent être de 1<sup>re</sup> catégorie ou excellence, peuvent s'inscrire dès maintenant.

## TOURNOIS INTERNATIONAUX

### Tournois mis en route

WT/M/GT/22 : J.-C. Cittério.  
W/II/76 : F. Supper.  
EU/M/GT/73 : J. Pellegrino.

## CHAMPIONNAT DE FRANCE DE SOLUTIONS

1973

### ATTRIBUTION DES POINTS

#### I. — C. F. S. 1973

Clés :

Deux coups (2 pts).  
Trois coups (3 pts).  
Quatre coups (4 pts).  
Cinq coups (5 pts).

#### Problèmes deux coups

Clé : deux points.  
Les variantes ne sont pas obligatoires.

#### Problèmes Trois coups

Clé : trois points.

EU/H/374 : E. Stawiarski.

EU/1/614 : M. Lecroq.

EU/III/438 : A. Basse.

EU/III/439 : E. Bednar.

EU/III/440 : G. Garyga.

### Résultats

WT/II/8 : 1. Grzelak (PL), 6 ; 2. Kotelnikow (SU), 5 ; 3. **Alisse (F)**, 4 ; 4. Seibt (DDR), 3 ; 5.-6. Gamm (S) et Merrel (US), 1 ; 7. Seldmayer (CS), 0.

EU/III/345 : 1. **F. Boixes (F)**, 5,5 ; 2. I. Pantalon (R), 5 ; 3. W. Inhulsen (D), 3,5 ; 4.-5. J. Vaild (CS) et G. Witting (S), 3 ; 6.-7. L. Sondergaard (DK) et B. Weinmann (CS), 0.

EU/III/349 : 1. G. Thomasen (DK), 5,5 ; 2. A. Friedrich (A), 4,5 ; 3.-4. F.-L. van Vugt (NL) et **F. Aloxy (F)**, 3,5 ; 5.-6. L. Tuomisoja (SF) et C. Tartara (I), 2 ; 7. Stepek (CS), 0.

EU/III/356 : 1.-2. K. Jensen (DK) et G. Becker (DDR), 5 ; 3.-4. A. Backhaus (DDR) et K. Gronau (D), 3,5 ; 4. **H. Flory (F)**, 2 ; 6.-7. C.-E. Larsson (S) et G. Seath (GB), 1.

EU/III/367 : 1. A. Eichinger (F), 5,5 ; 2. R. Andersson (S), 4,5 ; 3. P. Serrano (I), 4 ; 4.-5. H. Helbig (DDR) et **F. Brant (F)**, 2,5 ; 6. F. Ronsmans (B), 1 ; 7. I. Sobola (I), 0.

EU/III/383 : 1. P. Höhne (DDR), 6 ; 2. S. Nobile (I), 4,5 ; 3. **F. Brant (F)**, 4 ; 4. A. Hess (D), 3,5 ; 5. J. Akras (CS), 2 ; 6. G. Seath (GB), 1 ; 7. F. Janega (CS), 0.

### CONTINUATION NECESSAIRE

On considère comme tel chaque second coup (et 2<sup>e</sup> et 3<sup>e</sup> dans un quatre coups, 2<sup>e</sup>, 3<sup>e</sup> et 4<sup>e</sup> dans un cinq coups) qui mène au mat, dans le nombre de coups de l'énoncé, quelle que soit la défense ultérieure des Noirs.

Pour chaque continuation nécessaire, il a lieu de donner le coup noir (ou s'il y a lieu un des coups noirs) qui a entraîné la continuation en question. Il faut toujours indiquer la suite la plus longue, autrement dit la meilleure défense noire. Dans un problème en quatre coups (et cinq coups) un même coup ne peut donner lieu plusieurs fois à attribution de points.

### PROBLEMES DEMOLIS

Bien que notre sélection soit « pure » il est toujours possible qu'un problème soit démolé. Dans ce cas, il faut donner toutes les clés. Pour les 3, 4 et 5 coups il n'y a pas lieu de donner les continuations.

### ISSOLUBILITES - ILLEGALITES

Il n'y aura pas dans ce C.F.S. de positions illégales, ni d'insolubilités, sauf

probablement parmi les quatre problèmes sélectifs.

### INDICATIONS INEXACTES

Pour chaque indication inexacte, on retranchera un point au nombre de points attribués par ailleurs au problème. Par exemple : un concurrent donne plusieurs clés alors que le problème est correct.

### II. — COUPE NICE-MATIN-ECHECS

Coupe réservée aux amateurs du deux coups.

#### Problème deux coups

Clé : Deux points.

Un point par variante.

Indiquez toutes les variantes principales et secondaires.

Afin de départager les ex æquo à la première place un problème en deux coups (sélectif) sera proposé aux participants.

Toute la correspondance, les inscriptions, etc. doivent être adressées à :

Jacques NEGRO « Echecs »,

B. P. 242

06007 NICE-CEDEX.

#### PROBLEME N° 1



Mat en deux coups 8+4

#### PROBLEME N° 2



Mat en deux coups 8+9

#### PROBLEME N° 3



Mat en deux coups 9+7

#### PROBLEME N° 4



Mat en 2 coups 12+10

PROBLEME N° 5



Mat en 2 coups 12+12

PROBLEME N° 6



Mat en 2 coups 11+10

PROBLEME N° 7



Mate en 2 coups 11+8

PROBLEME N° 8



Mat en 2 coups 10+5

Note : Les huit problèmes participent au C.F.S. et à la Coupe « Nice-Matin-Echecs ».

Sélection des problèmes par MM. Gaston BALBO (Vice-Président de l'A.J.E.C.) et Jacques NEGRO (Nice-Matin).

La vérification et le contrôle des 20 problèmes et des 4 problèmes sélectifs par le jeune maître compositeur Yougoslave D. Dasic, secondé par une équipe de compositeurs.

ETUDES

PAR J.-P. GARODEL

Solution de l'étude n° 58 (F. Bondarenko) : 1. a7 ! Si 1. Rd1 ? Rb8 2. a7+ Rb7 ! et si 3. Rc1 Ra8 4. Rb1 Rb7 5. Ra1 Ra8 6. Db1 ? ! Tg1 ! 1. ... Rb7 2. Rd1 Ra8 2. ... Rxc8 ? 3. a8 D+ ± 3. Rc1 Rb7 4. Rb1 Ra8 5. Ra1 Rb7 6. Db1 + gagne mate ou fait dame. Thème Bristol en étude !

Solution de l'étude n° 59 (Grigoriev) : 1. a8D ! Dxa8+. Les Noirs n'ont guère le choix ! 2. b7 ! Da7 2. ... Db8 3. Fg3+ comme après et 2. ... Dxd8 3. b8D ! Dxb8 4. Fg3+ Rxc3 pat. 3. Ff2 ! Db8 3. ... Dal+ ? 4. Rxc2 ! puis Fg3+ et D sur b8 ; quant à 3. ... Dxf2, cela permet 4. b8D+, etc. 4. Fg3+ Rxc3. Sinon la D est perdue. 5. Cc6 ! Dxb7. Forcé, sinon b7 va à Dame. Pat. Simple mais efficace...

ETUDE N° 60

Henri Rinck (1903)

Deutsche Schachzeitung



5+5 Les Blancs jouent et gagnent

SCORES ATTEINTS APRES LE N° 185 (Inchangés exceptés)

Soret (5\*), 189 ; Boy (2\*), 77 ; Debrou (3\*), 63 ; Mariette (1\*), 52 ; Pieczara (1\*), 15 ; Maillard (1\*), 52. Les solutionnistes qui n'ont plus envoyé de solution depuis un an sont éliminés du classement.

Meilleurs vœux pour 1973

Solutions : au plus tard trois semaines après parution à :

M. J.-P. GARODEL, rés. « La Coupiane » bât. 21, 83160 LA VALETTE.

LE COIN DU PROBLÈME

PAR P. MONREAL, JUGE-ARBITRE INTERNATIONAL

Envoyez les solutions avant le 15 février 1973

à J.-C. DUMONT, 60, avenue Jean-Jaurès, 93320 PAVILLONS-SOUS-BOIS

Meilleurs vœux à tous nos amis compositeurs et solutionnistes

4<sup>e</sup> Concours de composition : Juge R.-J. Millour

348 — P. Monreal et F. Michel (Inédit)



7+7=14 2 c.

350 — D.-L. Brown (E.U.) (Inédit)



8+10=18 2 c.

349 — R. Lepage (Inédit)



12+11=23 2 c.

351 — C. Mariette (Inédit)



6+2=8 3 c.

per non pour défendre le R mais pour l'affaiblir. Le mat étant en 2 c., le procédé pour trouver la solution consiste à rechercher des positions possibles de mat. Dans ce cas, 3 pièces peuvent donner le mat : la Td3 par T×Ce3, le Cg1 par Ce2, et le Ch3 en allant en e4. Analysons ces trois cas :

**a) La Tour :**

Il faut jouer le Fg4 hors de la ligne d1—h5, mais alors la case g4 est libre et le R peut fuir après T×e3?. Si le Ch3 joue en f2, il rattrape cette case mais donne f4. Ce n'est donc pas la solution.

**b) Cavalier h3 :**

Il faut rattrapper la case f4 si ce C joue. Mais aucune pièce noire ou blanche ne peut aller sur cette case ou la contrôler.

**c) Cavalier g1 :**

Pour aller en f2, il faut qu'il soit décloué, cela peut être fait avec le Ce3. Mais Ce3 est aussi cloué !! Le premier coup noir va donc consister à déclouer ce C, c'est Ff3, alors le Ch3 rattrape la case g4 par Ch3—f2 et nous avons donc la solution : **1. Ff3 Cf2 2. Cf1 Ce2**±.

**SOLUTIONS DU N° 185**

**340 (J. C. D.) :** 1. Te4 men. 2. Tf4±. 1. ... e5 (g5) 2. f×e6 (f×g6) e.p. ; anti-Pape. 1. ... Fd2 (Td2) 2. F×d1 (Ce1)±Grimshaw. 1. F×d1 (2. Tf2 et 2. Te3) T×Td2 !.

**341 (P.W.) :** 1. De2 men. 2. D×e6±. 1. ... d3 (e5, Fe5, Te5, Ce4, Cc4) 2. D×d3 (T×d6, Ce7, Cf4, Da2, Df3)±.

**342 (R. L.) :** 1. Cdf4? Tg8 ! et 1. Cb6? Tg8 ! 1. C×e3 men. 2. Te6± ; 1. ... Dd5 2. Cc4± Dalton-inverse. 1.

... C×e3 (T×b2, Th6) 2. Fb2 (T×D, e8=T)±.

**343 (R. L.) :** 1. Tf6 men. 2. Tf5±. 1. ... R×f6 (R×d5) 2. Dg5 (Dc5)± clé de sacrifice et ampliative.

**344 (L. R.) :** 1. Ce5—g4 men. 2. Ce5 et 2. Ch6±. 1. ... h×g4 (C×f2, D×f6+, De5, Dg1), 2. T×g4 (Cg3, C×f6, Ce5, Cc3)±.

**345 (J. C. G.) :**

a) 1. Fe7 Fc4+ 2. Rf6 Fc3±.

b) 1. Fe8 Rf4 2. Fd7 Fc4±.

Deux mats écho-caméléon (mats identiques sur des cases de couleurs différentes).

**RESULTATS APRES LE N° 185**

(Maximum 35 points)

Dimier (35), 409 ; Baras (35), 407 ; Blettery (35), 391 ; Ruffenach (35), 372 ; Ogliosi (35), 336 ; Mariette (34), 298 ; Dabrowski (28), 294 ; Bridon (35), 288 ; Ribeiro (31), 219 ; Ramazotti (31), 213 ; Aubert (35), 205 ; Tridon (35), 153 ; Bismuth (35), 149 ; Boisseau (35), 148 ; Sapounoff (25) ; 138 ; Battaglin (21), 138 ; Bailly (21), 134 ; M. Lepage (29), 114 ; Grimm (34), 214 ; Fuguier (30), 82 ; Soret (35), 77 ; Bouttier (35), 76 ; Guidini (28), 64 ; Larribau (25), 61 ; Boy (35), 55 ; Thomas (31), 54 ; Raffy (12), 36.

**NOUVELLES**

**Diagrammes** une revue bimestrielle sur le problème d'échecs vient de paraître (le demander à J.-C. Dumont, 60, av. J.-Jaurès, 93320 Pavillon-sous-Bois, en joignant 2 timbres à 0,50). Vous trouverez dans cette revue des articles sur la composition et la résolution des problèmes ainsi que des inédits.

**LE COURRIER DES ECHECS**

Revue mensuelle du Jeu d'Echecs

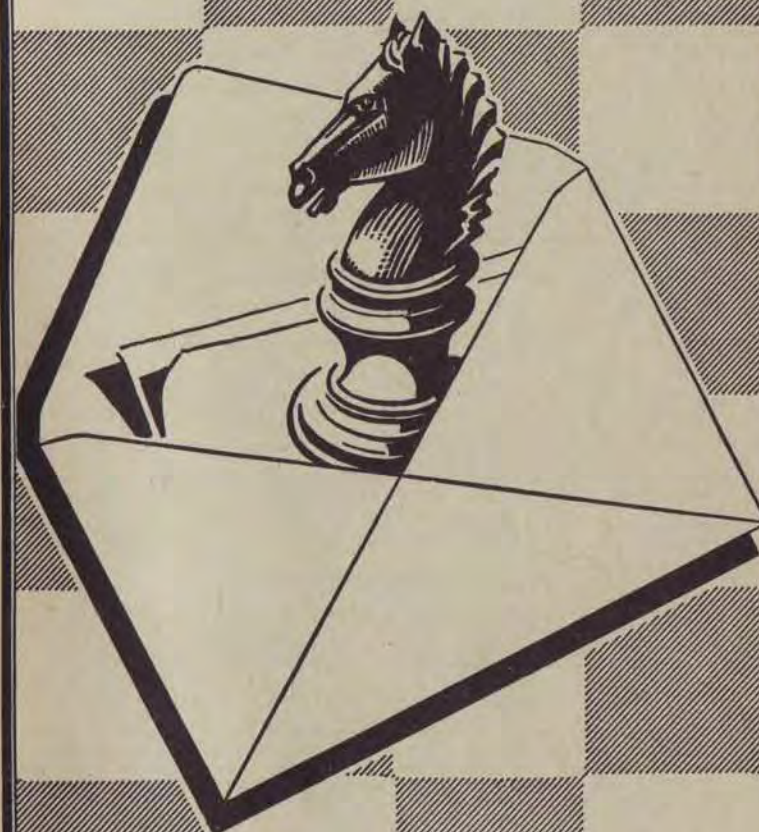

Abonnements... { France..... 20 F. par an  
Etranger.... 25 F. par an

**EUROPE ECHECS**

REVUE MENSUELLE

Abonnements : un an { FRANCE .. . . . 40 F.  
ETRANGER .. . . . 42 F.

C. C. P. 128.330 STRASBOURG

# ASSOCIATION DES JOUEURS D'ECHECS PAR CORRESPONDANCE

SECTION AUTONOME DE LA F. F. E.

AFFILIEE A L'INTERNATIONAL CORRESPONDENCE CHESS FEDERATION

SIÈGE SOCIAL : DOMICILE DU PRÉSIDENT — Compte Chèque Postal Paris : 678721

## COMITE DIRECTEUR

ALOZY, BALBO, BOUQUET, GIRAUDET, GUICHARD, JAUDRAN, LE CHARLES, MAGUY, MARECHAL, NEGRO, ROGER, SUPPER.

## RESPONSABLES

**Président** : J. JAUDRAN, 5, place Gambetta, 24700 - MONTPON-MENESTEROL.  
**Vice-Président** : G. BALBO, 27, avenue R.-Damous, 94500 - CHAMPIGNY-SUR-MARNE.  
**Secrétaire** : P. MARECHAL, Impasse Fleurie, 54400 - LONGWY-HAUT.  
**Trésorier** : J.-P. LE CHARLES, résidence Liotard, tour D, 99, boulevard Albert-1<sup>er</sup>, 33000 - BORDEAUX.  
**Trésorier-Adjoint** : R. VILLENEUVE, 2, rue Dutilloy, 92600 - ASNIERES.  
**Délégué à la Propagande** : Commandant ROGER, 4, avenue F.-Mistral, 26110 - NYONS.  
**Délégué-Adjoint à la Propagande** : R. ARQUEROS, 15, rue des Rosiers, 33200 - BORDEAUX-CAUDERAN.  
**Classement des Joueurs** : P. COUET, 28, place du 8-Mai, 80200 PERONNE.  
**Expédition du C. D. E.** : LE CHARLES.  
**Délégué I. C. C. F.** : GIRAUDET.  
**Délégué F. F. E., Bibliographie, Documentation** : BALBO.  
**Expédition des Cartes de Jeu et de l'Initiation aux Echecs** : J. CHATENET, appt 332, 1, rue Verdi, cité Bellevue, 87000 LIMOGES.  
**Accueil des Nouveaux Adhérents** : P. COUET, 28, place du 8-Mai, 80200 - PERONNE.  
**Arbitre** : Dr BOS, 4, rue Pierre-Curie, 33340 - LESPARRE.  
**Rédaction du C. D. E.** : S. ZINSER, 47, avenue du Président-Kennedy, 68200 - MULHOUSE.  
**Responsable du « Courrier des Adhérents »** : P. GAMBINI, 177, av. Paul-Santi, 69008-LYON.

## DIRECTEURS DES TOURNOIS

**Directeur Général des Tournois** : G. BOUQUET, 9, place W.-Churchill, 08100 - CHARLEVILLE-MEZIERES-02.  
**Championnat de France** : F. WEYAND, 13, rue des Ecoles, 57200 - FOLPERSVILLER-SARREGUEMINES.  
**Division I et II** : F. ALOZY, B. P. 3, boulevard Albert-1<sup>er</sup>, 11200 - LEZIGNAN.  
**Division III Tournois à 5** : R. GUICHARD, 16, chaussée de l'Etang, 94160 SAINT-MANDE.  
**Division IV Tournois à 5** : C. BESSETTE, 30, rue de Villemontois, entrée 13, logement 132 bis, 42300 ROANNE.  
**Division III et IV Tournois à 3** : R. AVENEL, 1, rue du Général-Grossetti, 75016 PARIS.  
**Coupe de France et Matches Défis** : G. BOUQUET.  
**Tournois Internationaux** : A. GIRAUDET, 1, allée Carpeaux, 93800 - EPINAY-SUR-SEINE.  
**Tournois Expérimentaux** : M. MALBERT, 8, rue Etienne-Marcel, 47300 VILLENEUVE-SUR-LOT.  
**Coupe Interligues** : P. GOUEL, 16, rue des Bergères, 19200 USSEL.  
**Coupe Evrard-Delannoy** : R. JOUANISSON, 1, rue du Commerce, 63540 - ROMAGNAT.  
**Coupe du 25<sup>e</sup> anniversaire du C.D.E.** : J. NEGRO, « ECHECS », journal NICE-MATIN, 06000 - NICE.

## RENSEIGNEMENTS GENERAUX

- Cotisations annuelles** : Métropole : 20 F. -- Etranger : 25 F. -- A régler entre le 1-10 et le 30-11 par Chèque postal au C. C. P. A. J. E. C. 678721 Paris, ou par Chèque bancaire au Trésorier, LIBELLE au nom de l'A. J. E. C., sans spécification d'adresse. Les nouvelles adhésions reçues du 1-1 au 30-7 comptent pour l'année en cours et donnent droit au service du C. D. E. à partir du 1<sup>er</sup> numéro de l'année. Celles reçues du 1-8 au 30-12 donnent droit au service du C. D. E. à partir du mois de l'adhésion jusqu'à la fin de l'année suivante.
- Inscription aux Compétitions** : Outre le championnat de France annuel, l'A. J. E. C. organise des Tournois permanents à 5 joueurs (8 parties) en I, II, III et IV Divisions, des Tournois permanents à 3 jou. (4 par.) en III et IV divisions, et des Tournois permanents à 2 joueurs (Coupe de France éliminatoire, 2 parties). Les droits d'inscription sont payables en timbres en même temps que l'inscription au Directeur du Tournoi correspondant (Championnat de France et tournois à 5 : 8 timbres à 0,50 ; Tournois à 3 : 4 à 0,50 ; Coupe de France : 5 à 0,50 ; Matches Défis : 3 à 0,50 par partie). Les Matches Défis sont conclus librement. Les inscriptions aux Tournois internationaux organisés par l'I. C. C. F. sont reçues par A. GIRAUDET et les droits payables à son C. C. P. personnel : 81 - La Source 3025385.
- Cartes de Jeu** : Réservées à nos adhérents. Adressez les commandes à J. CHATENET en joignant le titre de paiement, libellé au nom de l'A. J. E. C. sans spécification d'adresse. Pas d'envoi contre remboursement. Cartes vertes permettant une correspondance, ou cartes roses pour le jeu avec l'étranger : 7 F. les 150.
- Changements d'adresse** : A signaler au responsable de l'expédition du C. D. E. en joignant 1 F. en timbre.
- Réclamations à propos du C. D. E.** : A signaler au Secrétaire.

## ASSEMBLEE GENERALE

Elle aura lieu le dimanche 25 février à DAMMARTIN-EN-GOELE (77230) au restaurant l'ESCALE et débutera à 9 heures précises.

Les Adhérents désirant assister au repas amical prévu après la réunion sont invités à envoyer dès que possible un chèque de 25 F. à M. STOJANOVIC, 157, rue du Général-de-Gaulle, 77230 DAMMARTIN-EN-GOELE.

L'ordre du jour a été donné dans le C. D. E. de janvier et pour toutes les questions inscrites chaque membre peut déléguer ses pouvoirs à un présent en lui envoyant directement une procuration rédigée comme suit :

Je soussigné ..... demeurant à .....  
membre de l'A. J. E. C. en règle au point de vue cotisation, donne pouvoir à M. ou M<sup>me</sup> ..... de me représenter et de voter en mon nom à l'Assemblée Générale du 25 février 1973.

Fait à ..... le .....

Signature :

Le vote pour l'élection du nouveau Comité et du nouveau Responsable du Courrier des Adhérents est par contre uniquement organisé par correspondance au moyen d'un bulletin de vote contenu dans ce numéro.

Nous rappelons que sont électeurs tous les membres en règle au point de vue cotisation. Le Bulletin de vote comprend :

1° La liste des candidats, tirée au sort pour l'ordre de présentation, au Comité Directeur.

2° La liste tirée au sort également des candidats au poste de Responsable du Courrier des Adhérents. Suite à l'appel de décembre 3 membres que nous remercions ont posé leur candidature. Il s'agit de MM. Pierre POUSTIS, retraité, maison de retraite Gurmençon, 64 - OLORON ; Michel DELIGNY, 34 ans, membre depuis 1970, 10, impasse des Fleurs, 92270 BOIS-COLOMBES ; Jacques HAMAR, 24 ans, membre depuis 1965, 145, rue Alsace-Lorraine, 89100 SENS.

Pour être valable le Bulletin doit :

1° Etre anonyme. La double enveloppe est obligatoire et l'enveloppe intérieure doit être absolument vierge.

2° Ne pas porter de noms de personnes non adhérentes à l'Association.

3° Ne pas porter plus de noms que de postes à pourvoir. Les adhérents doivent donc rayer les noms des candidats sur lesquels ils ne portent pas leur choix. Ils peuvent ajouter le nom d'un ou plusieurs membres actifs de leur choix. Il y a

14 candidats au Comité et 12 postes donc 2 noms à rayer au minimum et 3 candidats au poste de responsable du Courrier des Adhérents et un seul poste donc 2 noms à rayer.

Seront présents à l'A. G. les responsables suivants : MM. Alozy, Avenel, Balbo, Bessette, Couet, Gambini, Giraudet, Jaudran, Jouanisson, Maréchal, Négro et Ville-neuve (adresses en deuxième page, couverture du C.D.E.).

Trois adhérents se sont manifestés pour signaler leur présence à l'A. G. et accepter les pouvoirs M. Bouttier, 19, avenue Léon-Blum, 92350 Le Plessis-Robinson ; M. Battaglin, 17, rue Louvel-Tessier, 75010 Paris ; M. Stojanovic, 157 rue du Général-de-Gaulle, 77230 Dammartin-en-Goele.

Le nouveau Comité élu se réunira le dimanche après-midi pour élire son bureau (Président, Vice-Président, Trésorier, Secrétaire, Directeur Général des Tournois et Délégué à la Propagande) et examiner les différentes questions inscrites à son ordre du jour.

---

## L'INITIATION AUX ECHECS

### COMMENT ON JOUE PAR CORRESPONDANCE ?

Nous engageons vivement nos récents adhérents à se procurer notre important opuscule de 68 pages, 5<sup>e</sup> édition 1972, avec outre les règles officielles, les éléments du jeu, les règlements de la F. F. E. et de l'A. J. E. C., toutes les notations en usage. La partie consacrée au jeu par correspondance a été complètement refaite.

6 F. seulement (titre de paiement libellé au nom de l'A. J. E. C. sans spécification d'adresse) à envoyer à J. CHATENET, appt 332, 1, rue Verdi, cité Bellevue, 87000 LIMOGES.

Aidez-nous à le vendre, vous aiderez l'A. J. E. C. !

---

## ABONNEMENT SPECIAL C. F. S. 1973

L'A. J. E. C. propose aux solutionnistes non membres de l'association un abonnement C. F. S. de six mois pour la modique somme de 10 F., comprenant l'abonnement et l'inscription.

Versement (uniquement) au C. C. P. 257 351 Marseille au nom de Jacques NEGRO, NICE.

---

« L'A. J. E. C. édite une brochure contenant un choix de 41 parties jouées au cours de la finale de la 5<sup>e</sup> Coupe Interligues, ainsi que les résultats de cette finale. Inutile d'insister sur le niveau de ces parties... Cette brochure peut être

obtenue en adressant à Pierre MARECHAL, impasse Fleurie, 54400 LONGWY-HAUT, un chèque ou virement postal de 6 F., établi au nom de l'A. J. E. C. sans autre mention ».

# LE COURRIER DES ECHECS

Revue mensuelle d'Échecs par Correspondance

NUMERO 188

15 FEVRIER 1973

## ELECTION DU COMITE LE 25-2-1973

### PROFESSIONS DE FOI DES CANDIDATS

#### René VILLENEUVE

73 ans, retraité, 2, rue Jean-Duthilloz, 92600 ASNIERES. Membre de l'association depuis 1951. Joueur de 4<sup>e</sup> catégorie, se propose de poursuivre l'action qu'il a menée depuis 2 ans, au titre de trésorier-adjoint, en envisageant le programme suivant :

— Aménagement des statuts dans le sens des propositions émises en 1971 par M. LE CHARLES (cf. C. D. E. n° 172).

— Inscription gratuite aux tournois de l'association de tout adhérent à jour de sa cotisation.

— Intervention auprès des pouvoirs publics pour obtenir la gratuité de l'acheminement des cartes spéciales de jeu par correspondance.

— Edition d'un annuaire des membres de l'association indiquant le classement, l'année d'adhésion à l'A. J. E. C., l'année de naissance, le lieu de résidence, la profession de chaque adhérent.

— Extension de la gamme des tournois.

— Animation du Courrier des Adhérents.

— Présentation améliorée des comptes et du budget de l'association.

— Efforts de recrutement et de propagande en coopération avec la F. F. E.

#### C. BESSETTE

33 ans, marié, père de deux petites filles, je suis professeur d'enseignement technique au C.E.T. Sampaix de ROANNE.

Membre de l'A. J. E. C. depuis mai 1970, directeur des tournois de 4<sup>e</sup> Division depuis janvier 1972. j'ai pu constater l'excellent esprit qui anime les responsables.

Modestement, mais efficacement je l'espère, j'aimerais participer plus activement encore à la vie de notre association.

#### Michel MALBERT

23 ans, étudiant. Membre de l'association depuis bientôt six ans.

Ces élections sont, à ma connaissance, les premières démocratiques connues par l'association. Elles représentent une étape importante d'un mouvement lancé par MM. Le Charles et Villeneuve et par moi-même. Il a pour base une idée simple mais effective : l'A. J. E. C. est une **association de joueurs** et non un groupement de lecteurs. « ASSOCIATION », cela implique le libre choix des dirigeants, le libre accès aux colonnes du C. D. E. « Association de JOUEURS » : d'où, pour le moins, information complète sur les compétitions et recherche de formules attrayantes pour celles-ci. Il faut ajouter : par CORRESPONDANCE ; la vie de l'association passe donc, obligatoirement, par son cordon ombilical, le « COURRIER DES ECHECS ». Il va sans dire qu'il doit en être porteur.

Les conséquences pratiques sont facilement déductibles ; ces élections en sont une, d'autres sont acquises, d'autres à venir. Mais quelle importance leur accorder, si ce n'est celle que VOUS leur attribuez ?

#### Jacques JAUDRAN

Né le 9-9-1929, marié sans enfants, pharmacien. Adhérent A. J. E. C. depuis 1952, membre du comité directeur depuis 1966 et ex-directeur de la Coupe Interligues, Président depuis mai 1971.

Programme : Continuer l'action entreprise avec le concours de tous (anciens que vous connaissez bien et qui se dévouent une fois de plus et nouveaux qui accomplissent depuis un an et demi un travail admirable) et si possible votre soutien massif.

#### J.-P. LE CHARLES

39 ans, pensionné invalidité, anciennement comptable, membre de l'A.J.E.C. depuis 1963.

En mai 1971 j'ai été désigné comme trésorier. L'A.J.E.C. traversait une crise grave que MM. MALBERT, VILLENEUVE et moi-même, soutenus par quelques adhérents, avions dénoncée depuis longtemps. On nous prenait alors pour un « groupuscule révolutionnaire »... Les temps ont bien changé. M. JAUDRAN jouant la carte de la confiance, l'association a été remise sur ses rails. Une page est tournée ; quel sera l'avenir ? Dans l'immédiat je souhaite que vous participiez très nombreux à ces élections. Ainsi, vous donnerez au Comité l'élan indispensable pour une nouvelle relance. Pour moi, il s'agira de poursuivre l'action engagée, mais aussi d'accentuer les efforts de recrutement et de propagande, de renforcer nos services (gratuité des tournois, compétitions attrayantes, amélioration constante du C.D.E.), et rechercher le contact permanent avec les adhérents et agir en conséquence. Les responsables sont certes un peu vos guides, mais ils sont avant tout vos représentants.

#### Jacques NEGRO

Ma propagande électorale ? Que puis-je faire de plus ? Cours des débutants, coupe du 25<sup>e</sup> Anniversaire, jeux, propagande, une vente de plus de 300 Initiations en deux ans et nombreux abonnements à l'A.J.E.C. Je suis candidat, les lecteurs estimeront si je dois continuer.

#### Pierre MARECHAL

Né le 29-4-1920, marié, trois enfants, employé dans une usine sidérurgique. Programme : Continuer d'assumer mes responsabilités au Comité de l'A.J.E.C. en parfait accord avec le Président J. JAUDRAN ; en particulier :

- Tenue du fichier des adhérents.
- Secrétaire de l'A. J. E. C.
- Etablissement et diffusion des « petits livres » des tournois à 5 joueurs de 1<sup>re</sup>, 2<sup>e</sup> et 3<sup>e</sup> divisions.

#### Francis ALOZY

Né le 17-12-1932, instituteur. Joue aux échecs depuis 1962, appartient au bureau de l'A.J.E.C. depuis 1966.

Programme : Direction des tournois de 1<sup>re</sup> et 2<sup>e</sup> divisions. Continuer mes fonctions au sein du comité technique de l'A.J.E.C. en m'occupant en particulier de tout ce qui concerne le règlement du jeu par correspondance. Œuvrer pour la cause du jeu par correspondance en France et à l'étranger.

#### Roland AVENEL

57 ans, contrôleur de la taxe parafiscale sur les papiers et cartons (non fonctionnaire de l'état). Capital points A.J.E.C. : 3460, Directeur des tournois triangulaires depuis février 1972.

Programme : Surtout servir au mieux de mes possibilités l'A.J.E.C., ses membres adhérents, le COURRIER DES ECHECS et les échecs par correspondance. Toute autre affirmation serait vaine et prétentieuse car un élu au Comité de Direction ne peut (heureusement) s'arroger des droits de dictateur. Néanmoins, j'apprécierai toujours avec force, toutes suggestions, toutes causes qui seront justes et profitables à l'intérêt des échecs par correspondance.

Comparant les modestes déclarations des responsables œuvrant pour l'A. J. E. C. et celles de MM. VILLENEUVE, MALBERT et LE CHARLES, je me dois d'informer que : M. VILLENEUVE, en 1971, a décliné la prise d'un poste de responsable, se réservant pour l'aménagement des règlements, Statuts, et le contrôle des cotisants. M. MALBERT semble ignorer le vote par correspondance de 1964, 300 réponses sur 600 adhérents, fut-il démocratique ? Tous les membres ont accès aux colonnes du C.D.E. Le « groupuscule révolutionnaire » en a largement usé. Il propose d'avantager les joueurs au détriment des lecteurs.

Le Vice-Président G. BALBO co-Fondateur et Gérant du C.D.E.

## VI<sup>e</sup> CHAMPIONNAT DU MONDE DEFENSE PIRC

J. ESTRINE G. SANAKOIEV

1. e4 d6.

La défense Pirc-Oufimtsev se rencontre ces derniers temps dans les compétitions de tous les niveaux. Ce début compliqué et intéressant n'est pas encore aussi connu que les autres débuts semi-ouverts. Il est compréhensible que l'on veuille l'expérimenter dans les compétitions par correspondance. C'est précisément par correspondance que l'on cherche de nouvelles voies dans les schémas connus. C'est à une tentative de ce genre que l'on assiste dans la présente partie.

2. d4 g6 3. Cc3 Fg7 4. f4 Cf6 5. Cf3 0—0 6. e5.

Auparavant, on jouait habituellement 6. Fe2 ou 6. Fd3 et la pratique a démontré que les Noirs obtenaient du contre-jeu par 6. ... c5 (dans le premier cas) et par 6. ... Cc6.

6. ... Cfd7.

Sur 6. ... d x e5 sont possibles 7. ... e5 Cd5 8. Fc4 Fe6 9. De2 et 7. ... d x e5 D x d1 + 8. R x d1 Td8 + 9. Fd3 ! Cd5 10. C x d5 T x d5 11. Re2 avec une meilleure finale pour les Blancs.

Sur 6. ... Ce8 est très fort 7. Fe3 ! après quoi l'attaque blanche ne gagne qu'en force. Le sacrifice de P 7. ... c5 8. d x c5 Cc6 ne donne pas aux Noirs une compensation suffisante. Dans la partie Estrine-Karassiev 1968, après 9. Fe2 Da5 10. c x d6 e x d6 11. Dd5 ! Db4 12. Db5 (12. 0—0—0 est également bon) 12. ... d x e5 13. D x b4 C x b4 14. 0—0—0 les Blancs obtiennent l'avantage.

7. ... h4.

Par l'avance du P latéral les Blancs s'efforcent d'ouvrir la position du R adverse. Il convient de prêter également attention à la suggestion de A. Konstantinopolsky 7. e6 ! ?. Ce sacrifice de P a passé un examen pratique dans deux parties. Razouvaiev-Kremenetzky 1968 : 7. ... f x e6 8. h4 Cf6 9. Fd3 Cc6 10. h5 ! ? g x h5 11. a3 Fd7 12. De2 Dc8 13. Ce4 Fe8 14. Ceg5 Cd8 15. Fc4 d5 16. Fd3 et les Blancs obtinrent pour le P sacrifié de bonnes possibilités d'attaque.

Vedberg-Rothmann, France 1970 : 7. ... f x e6 8. Cg5 Cb6 9. Fd3 Cc6 10. Fe3 Cb4 11. h4 C x d3 + 12. D x d3 Cd5 13. h5 De8 14. 0—0—0 et les Blancs ont une forte attaque.

7. ... c5.



8. e6 !.

Dans cette position, une idée complètement nouvelle. On jouait auparavant 8. ... h5. Les Noirs sont forcés d'accepter le sacrifice, après quoi l'assaut du Ph gagne sensiblement en force. Les Blancs savent les fondements du point d'appui adverse à l'aile R (g6) et assurent à leurs pièces des cases de pénétration.

8. ... f x e6 9. h5 g x h5 !.

Plutôt paradoxal mais sans doute la seule réponse. Si 9. ... Cf6 10. h x g6 h x g6 11. Fd3 et les Noirs succombent sans combat : après l'ouverture de la colonne h il n'est pas possible de conserver le Pg6.

10. d x c5.

Une inexactitude après laquelle les Noirs ont la possibilité de mettre en jeu leur C et d'anéantir l'ennemi numéro un : le F de cases blanches des Blancs. Après 10. T x h5 Cf6 11. Th4 les Noirs, en raison de la menace g2—g4—g5, doivent consentir aux suites 11. ... c x d4 12. C x d4 e5 13. Fc4 + Rh8 (si 13. ... d5 14. C x d5 C x d5 15. Dh5 h6 f x e5 et les Noirs ont du mal à se défendre) 14. f x e5 d x e5 15. Cf3 D x d1 + 16. R x d1 ou 11. ... Cc6 12. Fe3 c x d4 13. C x d4 e5 14. C x c6 b x c6 15. f x e5 d x e5 16. Fc4 + Rh8 17. De2 et il est facile de se convaincre que pour le P sacrifié, les Blancs ont d'excellentes perspectives.

10. ... C x c5 11. T x h5 Cbd7 12. Fd3 Cf6 13. Th4.

La T est ici excellentement postée. Les Blancs pressent maintenant l'avance g2—g4—g5, et en même temps menacent de renforcer la pression sur la colonne h.

13. ... Fd7.

Ici les Noirs pouvaient rendre le P par 13. ... e5 14. f x e5 (si 14. Fc4 + Fe6) 14. ... C x d3 + 15. c x d3 d x e5 16. C x e5 Ff5 17. Fh6 F x h6 18. T x h6 Da5 19. De2 qui amenait une lutte



compliquée avec des chances sensiblement égales.

#### 14. Fe3.

Egalement après 14. Cg5 h6 15. Fe3 Cx d3+ 16. Dxd3 Da5 17. g4 Tac8 18. Cge4 Fe8 les Noirs maintiennent la position.

#### 14. ... Cx d3+ 15. Dxd3 De8.

Les figures noires se dépêchent à la défense de l'aile R. Dans ce but était inférieur 15. ... Fe8 16. Cg5 Fg6 à cause de 17. De2 Cd5 18. Fd2 ! et sur 15. ... Da5 les Blancs auraient continué par 16. g4 !.

#### 16. 0—0—0 Dg6 17. De2 Tfc8.

Une décision discutable. 17. ... Tac8 paraît le plus naturel, achevant le développement et laissant la TR en place où elle pourrait être nécessaire à la défense. Dans ce cas les Noirs devaient pourtant compter avec le coup prosaïque 18. Fxa7 et après 18. ... b5 19. a3 suivi de 20. Fd4 le RB est suffisamment défendu et l'égalité matérielle est rétablie. Les Blancs conservent dans ce cas l'initiative à l'aile R.

#### 18. Fd4 b5 19. g4 b4 20. g5 Ch5.

Evidemment pas 20. ... bxc3 21. gx f6 cxb2+ à cause de 22. Rb1 ex f6 23. Tg1 Df7 24. Thg4 et les Blancs gagnent.

#### 21. f5 !.

Forcé. Si 21. Ce4 les Blancs doivent compter avec 21. ... Txc2+ avec comme suites possibles 22. Dxc2 Tc8 23. Dxc8+ Fxc8 24. Cf2 Fb7 ou 22. Rxc2 Cg3 et 23. ... Cxe4, dans les deux cas avec un bon contre-jeu pour les Noirs.

#### 21. ... Dxf5.

Sur 21. ... ex f5 suivrait 22. Cd5 et si 21. ... Df7 22. g6 ! hx g6 23. fx g6 obtenant un net avantage.

#### 22. Txf5 h5 bxc3 23. Fxg7.



Une position très intéressante où sont entrés délibérément les deux adversaires. Les Blancs estimaient obtenir un net avantage. En fait, après 23. ... Rxc

g7 24. Cd4 on ne voit pas de continuation satisfaisante pour les Noirs. Les Blancs passèrent de nombreuses heures à analyser la position. Mais tout ce travail se révéla vain. Les Noirs calculèrent plus loin et trouvèrent mieux que la réponse naturelle, la seule réponse apparemment, 23. ... Rxcg7.

#### 23. ... Fe8 !.

Un coup intermédiaire superbe qui échappa à l'attention des Blancs. Il tire les Noirs d'ennui. Maintenant c'est aux Blancs de faire preuve d'imagination pour ne pas se retrouver avec une position inférieure.

#### 24. g6 !.

Sans doute la seule riposte. Après 24. Th2 Rxcg7 25. Cd4 cxb2+ 26. Rb1 De5 27. Cxe6+ Rg8 ou 24. Cd4 Fx h5 25. Dxc5 Df7 26. Dxf7+ Rxf7 27. Fh6 cxb2+ 28. Rxb2 Tab8+ 29. Rcl e5 l'avantage passe aux Noirs.

#### 24. ... cxb2+.

A nouveau forcé. Sur 24. ... Df4+ 25. Rb1 Fxg6 les Blancs peuvent continuer par 26. Fh6 ! Db4 27. Tb5 Fxc2+ 28. Rxc2 ! cxb2+ 29. Rb1 Tc1+ 30. Txc1 ! bxc1D+ 31. Rxc1 Tc8+ 32. Rd1 restant avec un avantage décisif.

#### 25. Fxb2.

Plus fort que 25. Rb1 Dxc2+ ! (mais pas 25. ... Txc2 ? 26. Dxe6+ ! Dxe6 27. gx h7+ !) 26. Dxc2 Fxg6 27. Dxc6 hxc6 et les Noirs ont toutes les chances.

25. ... Txc2+ ! 26. Dxc2 Dxc2+ 27. Rxc2 Fxg6+ 28. Rd2 Fxh5 29. Tg1+ Fg6 30. Ch4 !.

La pointe : les Noirs sont devant l'alternative de donner un P ou de consentir à la répétition de coups.

#### 30. ... Tb8 31. Fc3 Tb1.

Après 31. ... Rf7 32. Cxg6 hxg6 33. Tf1+ Re8 34. Tg1 les Blancs forcent la nullité.

#### 32. Tg4 !.

La dernière finesse. Après 32. Tg2 Rf7 33. Cxg6 hxg6 34. Tf2+ Re8 35. Tg2 Th1 36. a4 Th6 37. Fg7 Th4 les Blancs éprouvent des difficultés.

32. ... e5 33. Cxg6 hxg6 34. Txc6+ Rf7 35. Tg4.

Le FB arrête facilement les trois P adverses, c'est pourquoi la nullité fut conclue.

Commentaire d'Estrine et de Sanakoiev dans « Echecs en U. R. S. S. » 12-1971.

## COUPE EVRARD-DELANNOY

### DEFENSE EST-INDIENNE

DITT  
(R.F.A.)

VOLTCHOK  
(U.R.S.S.)

1. c4 Cf6 2. Cc3 c5 3. g3 Cc6 4. Fg2 g6 5. Cf3 Fg7 6. 0—0 0—0 7. d4 cxd4 8. Cxd4 Cxd4 9. Dxd4 d6 10. Dh4 Fe6 11. Fg5 Da5 12. Ta c1 Tab8.

Ne donnait rien 12. ... Tac8 13. b3 Tc5 14. Fd2 Th5 15. Df4.

#### 13. Tfd1 Tfc8 14. c5 ! ?.

Maintenant la partie prend un caractère très aigu. Comme le Pc5 est imprenable, pour parer la menace 15. cxd6 les Noirs sont contraints d'affaiblir la position de leur R.

14. ... h6 15. Fxh6 Fxh6 16. Dxc5.

16. ... Txc5 17. Td4 conduisait à un jeu égal.

#### 17. Ce4 Db4 18. Cg5 Fxa2 19. e4.

Les Blancs brûlent leurs vaisseaux. Le plus raisonnable était ici 19. Fe4 Td8 20. Fxg6 fxg6 21. Dxc6+ Rf8 22. Dh6+ Re8 23. Dg6+ avec la nullité par échec perpétuel.

#### 19. ... Dxb2 20. f4.

Il ne semble ne pas y avoir de défense satisfaisante contre la menace 21. e5. Il faut toutefois ne pas oublier que le RB n'est pas dans une position des plus commodes.

#### 20. ... Td8 !.

Dirigé contre 21. e5, auquel suivrait 21. ... Td2 22. Ff3 Fd5 ! 23. Rh1 Fxf3+ 24. Cxf3 Txd1+ 25. Txd1 De2.

#### 21. Tf1 Td2 22. Ff3.



#### 22. ... Cd7 !.

Le début d'une combinaison intéressante. Les coups suivants sont forcés des deux côtés.

23. Dh7+ Rf8 24. e5 Re8 25. Dh8+ Cf8 26. Ch7 Rd7 !.

Les intentions noires s'éclaircissent. En

sacrifiant la T ils mettent provisoirement la DB hors jeu.

27. Cxf8+ Txf8 ! 28. Dxf8 Fd5.

Menaçant 29. ... Dd4+ 30. Rh1 Dd3 avec mat.

#### 29. Fg4+ Fe6 30. Ff3.

Ici les Blancs proposèrent la nullité, supposant que les Noirs étaient forcés de répéter les coups.

#### 30. ... Dd4+ !.

Tirant profit de la position malheureuse de la DB, les Noirs postent leurs pièces au mieux pour mettre ensuite en marche les P passés de l'aile D.

#### 31. Rh1 Dd3 32. Dh8 ?.

Les Blancs évitent le piège 32. Tc d1 ? Fd5 ! mais ce faisant, commentent une erreur fatale. 32. Dh6 ! était indispensable ; la menace 33. f5 et 34. Dxd2 aurait forcé les Noirs à jouer 32. ... Fd5 33. Dh3+ e6 34. g4 c4 35. Dg3 c3 36. Fxd5 Dxd5+ 37. Df3 Dxf3+ 38. Txf3 c2 39. Rg1 b5 40. Tf2 Td1+ 41. Tf1 Td2 42. Tf2 avec la nullité par répétition de coups. La tentative 32. ... c4 33. f5 Fd5 34. Df4 De2 est réfutée par 35. e6+ ! Rc8 36. Txc4+ ! Dxc4 37. Dxc4+ Fxc4 38. Tc1 b5 39. ex f7 Td8 40. fxg6.

Après le coup du texte, plus rien ne menace les Noirs et ils peuvent tranquillement suivre leur plan.

32. ... c4 33. g4 Fd5 34. Dh3 c3 35. Dg3 c2 36. Fxd5 Dxd5+ 37. Rg1.

37. Df3 perd car les Noirs ont un temps supplémentaire : 37. ... Dxf3+ 38. Txf3 b5 39. Rg1 b4 40. Tf2 Txf2 41. Rxf2 b3.

#### 37. ... b5 38. Tf2.

Perd immédiatement, mais de toute façon on ne voit pas de défense contre l'avance des PN à l'aile D. Par ex. 38. f5 gx f5 39. gx f5 b4 40. e6+ fx e6 41. fx e6+ Rc6 42. Dg8 Rb7, etc.

#### 38. ... Td1+ 39. abandonne.

Après 39. Tf1 Txc1 40. Txc1 Dd1+ 41. De1 Dxe1+ 42. Txe1 b4 les PN sont irrésistibles.

Commentaires de A. Voltchok dans « Saks ».

## COUPE EVRARD-DELANNOY

### DEFENSE PETROFF

VENTURA  
(Hambourg)

STALLER  
(Francfort)

1. e4 e5 2. Cf3 Cf6.

Alors que toutes les autres défenses visent à couvrir le Pe5, la défense Rus-

se (ou Petroff) contre-attaque sur le Pe4. Il s'ensuit fréquemment une égalisation rapide, mais en pratique les Blancs ont des chances légèrement supérieures.

### 3. d4.

L'autre suite est 3. C×e5, sur quoi les Noirs doivent d'abord chasser le CB par×d6 avant de récupérer le P en e4, car 3. X C×e4? perd du matériel après 4. Dè2.

### 3. ... C×e4.

La suite habituelle 3. X. e×d4, tenue pour préférable, n'est pourtant pas sans poser quelques problèmes aux Noirs : après 4. e5 Ce4 5. D×d4 d5 6. e×d6 C×d6 7. XFd3 Cc6 8. Df4 g6 9. Cc3 Fg7 10. Fe3 Fe6 11. 0—0—0 les Blancs ont l'avantage.

### 4×Fd3.

Sur 4. Xd×e5 les Noirs égalisent par 4. ... d5 5. Cbd2 Cc5 6. Cb3 C×b3 7. a×b3 Fe7 8. Ff4 Fg4.

### 4. ... d5 5. C×e5.

5. D×e5 Cc6 ! ne donne rien.

### 5. ... Fd6.

Les Blancs ont gagné un temps sur la variante 3. C×e5 d6 4. Cf3 C×e4 5. d4 d5 6. Fd3 ce qui doit leur assurer de meilleures perspectives.

### 6. 0—0 0—0 7×c4.

Le coup classique pour affaiblir la position du Ce4, mais une amélioration noire ayant été trouvée, il semble préférable de poursuivre simplement le développement par 7. Xc3 ou même 7. Te1. 7. Xf3 ne donne rien à cause de 7. ... Cc5 !.

### 7. ... F×e5 !.

D'autres coups laissent l'avantage aux Blancs.

### 8. d×e5 Cc6 9×Te1 ?.

Après 9. Xf4 Cb4 10. c×d5 D×d5 11. F×e4 D×e4 12. Cc3 Dg6 les Noirs ont des contre-chances suffisantes, car la position centrale des Blancs est affaiblie. Une suite intéressante est 9. Xc×d5 D×d5 10. Dc2 Cb4 11. F×e4 C×c2 12. F×d5 Ff5 (ou 12. ... C×a1 13. Fe4) 13. g4 ! et les Noirs ont des difficultés :

13. ... F×g4 (ou 13. ... Fg6 14. f4 c6 15. Fc4 b5 16. Fb3 C×a1 17. f5 C×b3 18. a×b3) 14. Fe4 C×a1 15. Cc3 f6 16. e×f6 T×f6 17. Fe3 Ff3 18. F×f3 T×f3 19. T×a1 et la finale est favorable aux Blancs. Le coup du texte est fautif car il laisse le RB sans défense.

### 9. ... C×e5 10×c×d5.

Après 10. Xf×e4 d×e4 les Noirs ont un bon P de plus, mais maintenant la position blanche est prise d'assaut.



10. ... C×f2 ! 11. R×f2 Dh4+ 12. Rf1.

Si 12. Rg1 Dd4+ récupère la pièce.

### 12. ... D×h2.

Les Noirs ont deux P et une attaque prometteuse pour la pièce.

### 13. Fe3.

Nécessaire pour serrer les rangs autour du R découvert. Si 13. Cc3 Dh1+ 14. Rf2 Dh4+ (14. ... Cg4 15. D×g4 ! n'est pas suffisant) 15. Rf1 Cg4 gagne.

### 13. ... Fh3 !.

Joli, mais inutile. 13. ... Fg4 gagnait simplement.

### 14. F×h7+.

Si 14. g×h3 D×h3+ 15. Rg1 (15. Re2 Dg2+ 16. Ff2 Cg4 17. Tf1 Ta e8+ ou 15. Rf2 Cg4+ gagne) 15. ... Dg3+ ! 16. Rf1 (16. Rh1 C×d3) 16. ... Cg4 gagne.

### 14. ... Rh8.

Evidemment pas 14. ... R×h7 15. Dh5+ et 16. D×h3.

### 15. Fe4.

15. g×h3 a des conséquences identiques à celles du 14<sup>e</sup> coup.

### 15. ... Fg4 16. Dc2.

Si 16. Dd2 également f5.

### 16. ... f5 !.

En trois coups ce P force la décision.

17. Fd3 f4 ! 18. Fg1 Dh1 19. T×e5 f3 ! 20. Rf2.

Il n'y a plus de défense. Si 20. g3 simplement f2.

20. ... f×g2+ 21. Ff5 Dh4+ 22. Re3.

Si 22. R×g2 Dh3+ et F×f5.

22. ... De1+ 23. Rf4 D×g1 24. Cc3.

Une partie de plus à être perdue pour un retard de développement !

24. ... Dd4+ 25. De4 g1D 26 abandonne.

S. Z.

## DEFI 72/89-90

### DEFENSE BENONI

#### GUIOT

#### AUBONNET

1. d4 Cf6 2. c4 e6 3. Cf3 c5 4. d5 e×d5 5. c×d5 d6 6. Cc3 g6 7. e4 Cbd7 ?.

Ce coup n'est possible que sur 7. Cd2 (Spassky-Fischer, Reykjavik 1972, 3<sup>e</sup> du match). En effet, 7. Cd2 bloque le Fc1 (et sur 7. Cd2 Cbd7 8. Cc4 alors 8. ... Cb6 !) tandis que 7. e4 laisse le champ libre au F qui va exercer une forte pression sur d6, affaibli par 7. ... Cbd7. Correct était 7. ... Fg7 suivi du 0—0.

### 8. Fe2 Fg7 9. Ff4 !.

Réfute 7. ... Cbd7 en attaquant d6. Le coup du texte est meilleur que 9. 0—0 qui retombe dans la partie Spassky-Fischer précitée après 9. ... 0—0 10. Cd2 Te8 11. Dc2 Ch5 ! ?.

### 9. ... Db6.

Si 9. ... De7 10. 0—0 ! C×e4 11. C×e4 D×e4 12. F×d6 F×b2 13. Fb5 ! Fc3 14. Te1 ! F×e1 15. D×e1 D×e1 16. T×e1+ Rd8 17. Cg5 !.

### 10. 0—0 !.

Les Blancs ne craignent pas 10. ... D×b2 car la prise du Pb2 menait à de grandes complications dont les Noirs, avec leur D traquée, leur R exposé, et leur faiblesse en d6, ne sortiraient sûrement pas vivants. Par ex. 10. ... D×b2 11. Ca4 Db4 (11. ... Da3 12. Cd2) 12. Tb1 Da5 (12. ... D×e4 13. F×d6) 13. Cd2 0—0 (13. ... Dc7 14. Cc4 C×e4 15. Fd3) 14. F×d6 Te8 15. Cc4.

### 10. ... 0—0 11. Dc2.

11. Cd2 était peut-être meilleur. Mais le coup du texte, solide, protège b2 (peut-être moins empoisonné après le 0—0 noir) surprotège e4, laisse passer les T et menace Cd2.

### 11. ... Ch5.

Sinon 12. Cd2 avec un grand avan-

tage blanc. Le F est obligé de relâcher sa pression sur d6 (mais la pression qu'il va exercer sur c5 est tout aussi intéressante). Peut-être les Noirs recherchent-ils un schéma identique à celui de la partie Spassky-Fischer en question.

### 12. Fe3 Dd8 ?.

Ce dernier coup tend à renforcer l'hypothèse précédente.

### 13. Cb5 !.

Les Blancs ne doivent surtout pas retomber dans la variante précitée (après 13. Cd2 Ce5 ! 14. F×h5 g×h5 15. Cc4 Dh4 ! et les Noirs sont mieux, d'autant plus que la case e3 nécessaire au CB pour contrôler g4 est prise par le F) et continuent avec entêtement le matraquage de d6.

### 13. ... Ce5.

Si 13. ... Cb6 14. Tac1 Te8 (ou 14. ... a6 15. C×d6 !) 15. b4 ! a6 16. C×d6 ! ; si 13. ... De7 14. Fg5 f6 15. Fe3 suivi de la manœuvre Cb5—c7—e6 ; si 13. ... Df6 14. Fg5 D×b2 15. D×b2 F×b2 16. Tab1 Fe5 17. Cc7 Tb8 17. Fe7. Le meilleur était peut-être 13. ... Cdf6 avec un jeu complexe mais à l'avantage des Blancs après 14. e5.

### 14. C×e5 F×e5.



### 15. f4 abandonne.

Après 15. ... Fg7 16. F×h5 g×h5 17. e5 f×e5 18. F×c5 Te8 19. d6 et les Noirs perdent la qualité.

## CREATION D'UN RAYON SUR LE JEU D'ECHECS

Echiquiers - Pendules  
Livres - Revues

## LIBRAIRIE SAINT-GERMAIN

140, boulevard Saint-Germain  
75006 PARIS Tél. 326-99-24

## COURS DE PERFECTIONNEMENT POUR DÉBUTANTS

### COURS N° 14 — LES MANŒUVRES

#### X. — LA DÉMOLITION DU PETIT ROQUE (suite).

— Les sacrifices en « g7 ».

La démolition du bouclier de P du petit roque a fait l'objet d'une étude sur le sacrifice du F en h7. Aujourd'hui nous exposerons les sacrifices sur g7.

Après le petit roque des Noirs le Pg7 a une tâche écrasante : il protège son R, défend f6 et h6 et soutient le Cf6. Son élimination affaiblit les cases qu'il défend et ouvre la colonne g à l'attaque blanche.

Généralement on ne peut l'éliminer qu'en faisant un sacrifice qui pour être correct doit remplir les conditions suivantes :

a) Possibilité d'occuper sans perte de temps les cases f6 ou h6 que l'élimination de g7 laissera sans défense (occupation pour D ou T).

b) Possibilité de contrôler — avant l'adversaire — la colonne g que l'élimination du Pg7 ouvrira (contrôle par la D ou la T).

Le diagramme n° 1 montre schématiquement le déroulement de la manœuvre.

DIAGRAMME N° 1



Trait aux Blancs

a) La D peut occuper f6 ou h6 via la case g5.

b) La T peut contrôler la colonne g avant les Noirs.

Le sacrifice d'une pièce en g7 sera donc correct :

1. C×g7 R×g7 2. Dg5+ Rh8. 3. Df6+ Rg8 4. Te3 suivi de 5. Tg3.

Il est intéressant de voir comment le champion belge Marcel Defosse obtint l'avantage dans le diagramme n° 2.

DIAGRAMME N° 2



Les Blancs obtiennent le meilleur jeu par :

1. C×g7 R×g7 2. F×f6+ et non pas 2. Fh6+ Rh8 et les Blancs n'ont rien de mieux que F×f8. 2. ... C×f6 3. Dg5+ Rh8. 4. D×f6+ Rg8. Les Blancs ont gagné un P et affaibli le roque adverse. L'attaque ne peut être poursuivie car la condition b) n'est pas remplie.

#### L'ART DE CONCLURE

(Concours échelle permanent)

DIAGRAMME N° 27



Trait aux Blancs

Au tournoi de Munich 1936 Richter gagna cette partie grâce à une brillante combinaison qui comporte deux sacrifices qui illustrent notre article sur les Manœuvres.

Comment? (5 points).

DIAGRAMME N° 28



Trait aux Blancs

Alekhine joua contre Dewitt des coups en apparence défensifs. En réalité il força les Noirs à dégarnir leur roque

Chronique en collaboration avec MM. NEGRO et TAXONERA.

Délai d'envoi : 15 jours après réception de la revue.

Correspondance et Solutions :

J. NEGRO, « Echecs », Journal Nice-Matin, 06007 NICE-CEDEX

#### CONCOURS-ECHELLE PERMANENT

Le concours est permanent et ouvert à tous les lecteurs du Courrier des Echecs, qui peuvent y participer à tout moment. Le classement se fait par addition de points.

A chaque série, les trois concurrents en tête du classement reçoivent un joli petit échiquier de voyage d'une valeur de 10 F. et repartent à zéro.

Classement général après le cours n° 11 C. D. E. du 15 novembre 1972.

Gouriou, 134 pts ; P. Blettery, 98 ; Tausig, 80 (reçoivent un échiquier de voyage). Suivent : MM. Wrobel, 77 ; Wogel, 76 ; Tarres, Moulin, Toniazzo, 74 ; Fabre, Faraut, Santini, 67 ; J. Maillard, Muller, 60 ; Maurin, Rivetti, Venturini, 55 ; Bellanger, Paris, 53 ;

et obtint ainsi les conditions nécessaires pour l'attaque violente. Comment? (5 points).

#### SOLUTION DU COURS N° 13

Les Manœuvres : 1. Cg5 f×g5 2. F×h7+ R×h7 3. h×g5+ Rg8 4. Th8+ Rf7 (ou 4. ... R×h8 5. Dh5+ Rg8 6. g6 et gagnent) 5. Dh5+ g6 6. Dh7+ Re8 7. D×g6 mat.

L'Art de Conclure : Diagramme n° 25 : 1. ... D×f3+ 2. F×f3 T×h4+ 3. Rg2 Fh3+ et mat au coup suivant.

Diagramme n° 26. : Par 1. Dh3. La double menace C×g5+ et D×e6 suivi de Tf7 et mat force l'abandon.

Si 1. ... F×h3 2. T×f7+ et si 1. ... Ff6 2. T×f6 (Peter-Markus 1960).

Dimier, Carlon, 52 ; Weyand, 48 ; Clerissi, Wildemeersch, 47 ; Ostorero, Outin, Bedrossian, P. Boyer, 44 ; Soret, Guyot, S. Vidal, 40 ; Garodel, Roux, 39 ; H. Muller, A. Faraut, 37 ; Debrou, Charoy, Chabeaud, Boy, Musso, Musca, Bovis, Augier, 35 ; Poupinel, Le Nineze, Gueniche, Estival, Mireille Négro, Lunon, 30 ; Gues, Augé, Baratti, 25 ; Pantais, Schrader, Joffart, Delassus, 22 ; Vivian, 21 ; Ragouget, Moureau, Pacaud, Ritzk Ruffenach, Bourgeois, Giraud, 20 ; Weiss, Scherer, J.-P. Petit, Perrin, Minardi, Monnier, Flant, R. Figuier, Déon, Croc, Caesens, Biguet-Petit-Jean, 15 ; Zajac, 12 ; Oudenot, L. Maillard, Karp, Doudon, Alozy, Baumer, 10 ; Gibert, Bono, Sapounoff, 5 ; Harraca, 3 ; Milano, 2, etc.

#### COMMENTE POUR LE DEBUTANT PAR S. ZINSER

##### L'INITIATIVE AUX ECHECS

Avoir la main aux échecs est un gage de succès. En s'emparant de l'initiative un joueur fait danser son adversaire ou son de sa propre musique et le contraint à une défense harassante ne lui laissant pas le temps d'attaquer.

Comment s'empare-t-on de l'initiative? En jouant le début avec précision, en sachant profiter des fautes adverses et en n'hésitant pas à sacrifier du matériel à bon escient pour battre l'adver-

saire de vitesse sur le terrain essentiel du développement. Une initiative bien conduite a pour conséquences habituelles un gain d'espace qui se transforme en gain matériel.

##### TOURNOI 2040

##### PARTIE ANGLAISE

BLACHER

MATHIEU

1. e4.

Par ce coup de pion, les Blancs contrôlent le centre comme dans la plupart

des autres débuts, sans toutefois dévoiler immédiatement leurs intentions centrales. Des nombreuses manières de commencer une partie d'échecs, c'est actuellement l'une des plus populaires. Son succès tient à ce que, par rapport aux autres débuts, cette ouverture très souple fait plus appel à l'imagination qu'à la mémoire, et dès les premiers coups un combat riche en possibilités stratégiques et tactiques est engagé au goût de chacun.

#### 1. ... Cf6.

Les Noirs ont un choix étendu de réponses possibles, et ce n'est pas le moindre de leurs problèmes.

#### 2. Cc3 e6.

2. ... e5 rentre dans la partie de Brême, où les Blancs jouent une Sicilienne avec un temps de plus. 2. ... c5 visant à une structure de P symétrique se rencontre fréquemment. Les Noirs peuvent aussi choisir des schémas indiens : 2. ... g6 (Est-Indienne) et 2. ... d5 suivi du développement en fianchetto du FR (Grunfeld). Par leur second coup les Noirs envisagent ici de rentrer dans la défense Nimzovitch après 3. d4 Fb4, soit de choisir un développement classique de gambit D par d5 sur toute autre réponse blanche.

#### 3. e4.

Les Blancs tentent de mettre le blocus sur le centre adverse. Si les Blancs souhaitent éviter la Nimzovitch, ils peuvent jouer 3. g3 rentrant, après 3. ... d5 4. d4 dans la partie Catalane, ou 3. Cf3 d5 4. d4 avec un gambit D dans sa forme semi-classique (développement Fc1—g5 retardé).

#### 3. ... d5.

La façon brutale de régler le problème central et qui implique un sacrifice de P. Les Noirs disposent d'une autre bonne suite : 3. ... c5 que nous nous bornons à mentionner.

#### 4. c × d5.

Les Blancs peuvent également poursuivre par 4. e5, les Noirs ayant alors le même choix que dans la partie.

#### 4. ... e × d5 5. e5 Ce4.

Ou bien le recul 5. ... Cfd7 et la contre-attaque : 5. ... d4 mais ces deux suites sont tenues pour moins favorables.

#### 6. C × e4.

Les Blancs acceptent le P, mais comme c'est toujours le cas, aux dépens de leur développement. Il était plus sage de poursuivre par 6. Cf3 (après 6. d4 les Noirs n'éprouvent aucune difficulté :

6. ... Fb4 7. Da4 + Cc6 8. Fb5 Fd7 9. Ce2 0—0 ou 7. Ce2 0—0 8. f3 C × c3 9. C × c3 c5 !) sur quoi la suite la plus intéressante pour les Noirs est 6. ... Ff5 ! et si 7. Db3 Cc5 8. D × d5 Cc6 et les Noirs ont une forte pression pour le P. Ils peuvent également poursuivre par 6. ... Cc6 ou 6. ... c6 avec un jeu compliqué dans les deux cas.

#### 6. ... d × e4 7. Da4 + Cc6 8. D × e4.



Une position intéressante. Les Blancs ont perdu le trait (c'est aux Noirs de jouer et de développer une seconde pièce) et ils ont aventuré leur D en première ligne pour gagner un P. L'opération laisse-t-elle un bénéfice ? Non, car le P de plus est arriéré (aucun autre P ne peut assurer sa protection) sur une colonne semi-ouverte. Les cases devant ce P (d5—d4—d3) sont des cases fortes pour les Noirs qui peuvent y installer une pièce sans que celle-ci soit délogée par un P.

#### 8. ... Dd4 !.

Bien qu'avec un P de moins, les Noirs ne redoutent pas l'échange des D qui ne fait qu'accroître leur initiative. Ce faisant, ils installent leur C sur une case centrale idéale et ils accélèrent le développement de l'aile D en vue du grand roque, plaçant ainsi rapidement une T sur la colonne d et s'assurant une domination totale du centre.

8. ... Fc5 serait moins bon à cause de 9. Fb5 Fd7 10. Cf3 et le jeu noir manque de ressort. De même 8. ... Cd4 manque son but car les Blancs regagnent du temps pour leur développement en forçant l'échange du C par 9. Cf3.

#### 9. D × d4.

Les Blancs n'ont pas d'autre choix car le Pe5 est attaqué.

#### 9. ... C × d4.

La menace de fourchette en c2 contraint les Blancs à de nouvelles concessions en perdant encore un temps avec leur R ou en bloquant de façon gênante leur Pd.

#### 10. Fd3.

Après 10. Rd1 les Noirs peuvent continuer sur l'exemple d'une partie Drimmer-Pogatsch 1961 : 10. ... Ff5 11. d3 0—0—0 12. Fe3 Fc5 13. Tc1 Fb6 14. Cf3 The8 avec une position idéale. Le plan stratégique évident a conduit toutes les pièces noires sur leurs meilleures cases.

#### 10. ... g5 ?.

En renonçant au plan naturel impliqué par la position, les Noirs auraient pu éprouver de sérieuses difficultés. Il fallait jouer 10. ... Fe6 ! suivi de 11. ... 0—0—0. Ils veulent visiblement profiter de ce que les Blancs ont bloqué leur centre par Fd3 pour priver le Pe5 de son soutien f4 et l'attaquer par Fg7, mais ce faisant ils ne maintiennent pas le blocus : grand roque impossible !

#### 11. h3 ??.

Le type même du très mauvais coup inutile et perdur de temps. 11. Ce2 ! réutilisait g5 ; après l'échange ou le recul du Cd4 les Blancs ont alors le temps de défendre e5. Par ex. : 11. ... Ce6 12. b3 Cf4 13. Fe4 ou 11. ... C × e2 12. F × e2 Fg7 13. d4 ou encore 11. ... Cf5 12. F × f5 F × f5 13. d4. Si 11. ... c5 12. C × d4 c × d4 13. Fb5 + et d3 la faiblesse n'existe plus du fait de l'obstruction de la colonne d et les Blancs récupèrent du temps pour la défense de leur position par l'attaque du Pg5.

#### 11. ... Fg7 12. Ce2.

Ce coup arrive maintenant trop tard. Les Noirs regagnent leur P avec un gros avantage positionnel.

#### 12. ... F × e5 13. C × d4 F × d4 14. Fe4 f5.

L'avantage noir doit s'exploiter en réduisant l'action des pièces blanches. En outre les P noirs vont servir à une très simple attaque sur le R.

#### 15. Ff3 Rf7 16. 0—0 f4 17. d3.

Si 17. Fe4 (pour empêcher Ff5) les Noirs peuvent poursuivre l'attaque par 17. ... g4 18. h × g4 F × g4 19. F × b7 Tag8 20. Fd5 + Fe6 21. Ff3 h5 et les Blancs sont pieds et poings liés, ou 21. F × e6 + R × e6 22. Te1 + Rd5 et il n'y a pas de parade contre f4—f3 avec démolition.

#### 17. ... Ff5 !.

Les Noirs sacrifient à nouveau un P pour terminer leur développement et reprendre un nouvel élan.

#### 18. F × b7 Tae8.

Si 18. ... Tab8 19. Fe4 offrant de rendre le P pour éliminer le Fd4.

#### 19. Ff3 h5 20. Td1.

La position offre un contraste frappant.

#### 20. ... Rg6.

Evite 20. ... g4 21. Fd5 + et 22. F × f4.

#### 21. Fd2.

Le développement des Blancs est laborieux.

#### 21. ... F × b2.

21. ... g4 était déjà possible, mais les Noirs préfèrent d'abord rétablir l'équilibre matériel.

#### 22. Tab1 Fd4 23. Tbc1.

Si 23. Tb4 c5 24. Tb3 c4 ! 25. d × c4 ? Fc2 gagnant la qualité.

#### 23. ... g4 !.

Si 23. ... F × d3 24. Fc3 et les Blancs se rétablissent.

#### 24. h × g4 h × g4 25. Fc6 Te2 !.

La pénétration sur la seconde traverse ennemie est une fois de plus décisive.

#### 26. Tc4.

Si 26. F × f4 T × f2.

#### 26. ... F × f2 + 27. abandonne.

Après 27. Rf1 F × d3 gagne.

Cette partie est instructive à bien des égards :

— Les Blancs perdent du temps dans le début pour gagner un P ;

— Les Noirs n'hésitent pas à échanger les D pour accélérer leur développement ;

— L'importance du temps perdu : g5 ? h3 ?? ;

— Deux fautes s'annulent ;

— Une pression bien exercée amène l'éclatement de la position adverse.

## QUESTIONS ET REPONSES

Un essai est proposé aux lecteurs débutants du C.D.E. : Nous répondrons par la voie de cette chronique aux questions d'intérêt général qui seront adressées à la rédaction.

Amis lecteurs, écrivez-nous.

## TOURNOIS TRIANGULAIRES

Dès le mois prochain, nous proposons des débuts thématiques qui nous auront été demandés par les joueurs intéressés (voir *Courrier des Echecs* du 15-1-73).

Pour ce mois-ci, vous pouvez vous inscrire :

A) En début libre.

B) Dans les débuts thématiques suivants :

× N° 7 : **Partie Viennoise** : 1. e4 e5 2. Cc3 Cf6 3. f4 d5 4. f×e5 C×e4. Trait aux Blancs.

× N° 8 : **Défense Sicilienne - Variante Rouzer** : 1. e4 c5 2. Cf3 Cc6 3. d4 e×d4 4. C×d4 Cf5 5. Cc3 d6 6. Fg5. Trait aux Noirs.

× N° 9 : **Gambit Danois** : 1. e4 e5 2. d4 e×d4 3. c3 d×c3 4. Fc4 c×b2 5. F×b2. Trait aux Noirs.

× N° 10 : **Est-Indienne - Variante Saemisch** : 1. d4 Cf6 2. c4 g6 3. Cc3 Fg7 4. e4 d6 5. f3 0—0 6. Fe3 e5. Trait aux Blancs.

× N° 11 : **Défense des Deux Cavaliers - Variante Traxler** : 1. e4 e5 2. Cf3 Cc6 3. Fc4 Cf6 4. Cg5 Fc5. Trait aux Blancs.

N'omettez surtout pas de nous indiquer **deux thèmes** :

- 1° Celui qui a votre faveur et
- 2° Celui de remplacement éventuel.

Propositions de thèmes et demandes d'inscription (accompagnées de 2 F. en timbres pour ces dernières) sont à adresser à :

R. AVENEL,  
1, rue du Général-Grossetti,  
75016 PARIS

## NOS TOURNOIS

### CHAMPIONNAT DE FRANCE 1972

28. Mariette-Husser, 1-0.

#### Classement provisoire

1. Pinson (1), 5,5 ; 2. Dubois (3), 4 ; 3.-5. Letzelter (3), Duthilleul (1) et Dillmann, 3,5 ; 6.-8. Mariette (3), Gastine (3) et Pellegrino, 2,5 ; 9. Husser (2), 0,5.

### CHAMPIONNAT DE FRANCE 1973

Pour des raisons médicales et professionnelles, Dillmann abandonne toutes ses parties.

#### Résultats

##### Tournois à 5

- 3118 1. Biro, 7 ; 2. Wrankovics, 6 ; 3. Bert, 4,5 ; 4. Vandorpe, 2 ; 5. Chatenet, 0,5.
- 3127 1. Guiot, 7 ; 2. Villotte, 5,5 ; 3. Aubonnet, 3,5 ; 4. Bérimi, 2,5 ; 5. Siac, 1,5.
- 4243 1. Pfeiffer, 7,5 ; 2. Tetu, 5,5 ; 3. Roux, 4 ; 4. Deligny, 2 ; 5. Blaszczyk, 1.
- 4247 1. Bessette, 7 ; 2. Lambin, 5,5 ; 3. Souchon, 4,5 ; 4. Carrière, 2 ; 5. Leminoux, 1.
- 4253 1. Penner, 6,5 ; 2. Marchal, 6 ; 3. Ostorero, 4 ; 4. Arquéros, 2,5 ; 5. Guilton, 1.
- 4254 1.-2. Eichinger et Henniaux, 6,5 ; 3. Laborie, 5 ; 4. Aubert, 2 ; 5. Ritcher, 0.
- 4269 1. Casanova, 6,5 ; 2. Guyot, 6 ; 3. Szczot, 5,5 ; 4. Ragouget, 1,5 ; 5. Wehrlen, 0,5.

- 4272 1. Henniaux, 6,5 ; 2. Monnet, 6 ; 3. Allegre, 4,5 ; 4. Rhem, 3 ; 5. Schmiliver, 0.

##### Tournois à 3

#### Début thématique

- 405 1. Chambon, 2,5 ; 2. Biondi, 2 ; 3. Esch, 1,5.
- 410 1. Cornuejols, 4 ; 2. Brant, 1,5 ; 3. Biondi, 0,5.

#### TOURNOIS MIS EN ROUTE

##### Tournois à 5

- 4320 R. Lepage 1000, Ph. Lahilhanne 1500, C. Lair 1500, Y. Gonzalez 1320, Richard du Montellier 1500.
- 4321 Mme Philippon 1500, F. Brant 1900, J.-L. Eeckhout 1500, J. Lefer 1500, M. Lepage 1000.
- 4322 J.-F. Déon 1500, L. Greco 1500, C. Bajoue 1500, J. Chatenet 1690, E. Reber 1500.
- 4323 P. Vincent 1500, E. Beugnon 1400, G. Rivenez 1500, Chr. Mechling 1500, Mme Morel D'Arleux 1500.

##### Tournois à 3

#### Débuts thématiques

- 430 Giappesi 1000, Auzannet 1500, Lepage 1000.
- 431 Hamar 1860, Gerphagnon 1000, Germain 1500.
- 432 De Seigneurens 1500, Pouplard 1690, Venturini 1500.
- 433 Descarpentries 1500, Bailleux 2020, Simonet 1500.

#### Débuts libres

- 617 Noelens 2700, Caquard 1500, Lequesne 1500.
- 618 Biller 1860, Chambon 1590, Deiber 1500.
- 619 Botte 1500, Henniaux 2870, Dr Prevost 1500.
- 620 Cappy 1500, Le Minoux 1000, Epinoux 1500.

#### COUPE DE FRANCE

##### Résultats

- 5613 Gérard-Gerphagnon . . . 2 -0
- 5625 Garnier-Chesneau . . . 2 -0
- 5627 Dardenne-Milhères . . . 2 -0
- 5629 Abraham-Guéville . . . 2 -0
- 5634 Krauss-Deruaz . . . 2 -0
- 5642 Marmier-Le Minoux . . . 2 -0
- 4431 Avenel-Cl. Bouquet . . . 1½-½
- 4477 Parisot-Arquéros . . . 2 -0
- 4478 Aubrin-Ricochon . . . 2 -0
- 4485 A Louis-M. Bert . . . 1½-½
- 4505 Knecht-J. Labbé . . . 2 -0
- 4523 Grandjean-F. Salaün . . . 2 -0
- 4531 P. Mayer-H. Ducos . . . 2 -0
- 3253 Santini-Moureau . . . 1½-½
- 3274 Bessette-Le Ninèze . . . 2 -0
- 3295 Flament-Giraudeau . . . 2 -0
- 2150 Chevolut-Boutonnet . . . 1 -1
- 2169 Schall-Chevolut . . . 1½-½
- 2171 Maréchal (Longwy)-Desagher . . . 1½-½
- 2175 Karl Friedrich Grimm-Alessandri . . . 2 -0
- 1006 H. Mailler-Liolakis . . . 2 -0
- Quart de finale**
- 44 Seydoux-Passas . . . 1½-½

#### MATCHES DEFIS

- 71- 99 Brévié-Malbert . . . 0 -1
- 101 Tizioli-Polard . . . 0 -1
- 102 Polard-Tizioli . . . 1 -0
- 114 Sans-Flant . . . 0 -1
- 115 Flant-Sans . . . 0 -1
- 72- 3 Deligny-Bour . . . 0 -1
- 4 Bour-Deligny . . . 1 -0
- 7 Desagher-Sans . . . 0 -1
- 8 Sans-Desagher . . . 1 -0
- 34 Sans-Lucian . . . 1 -0
- 76 Soriano-Schall . . . 0 -1
- 89 Guiot-Aubonnet . . . 1 -0

#### NOUVEAUX TOURNOIS

- 4551 J. Royère-A. Bour.
- 4552 M. Bucking-M. Albery.
- 4553 A. Ducreux-R. Cordier.
- 4554 M. Lemaire-J. Viel.
- 4555 G. Krauss-P. Mousselet.
- 4556 Petitdemange-J.-L. Krauss.

- 4557 J.-L. Coche-J. Deruelle.
- 4558 Gerphagnon-Bonjoch.
- 3311 J. Degrave-D. Aubron.
- 3312 R. Duhart-J. Degrave.
- 3313 R. Duhart-J. Chesneau.
- 3314 R. Duhart-R.A.M. Vercoutre.
- 3315 P. Balquet-J. Grandjean.
- 3316 J. Degrave-G. Krauss.
- 3317 J. Flavien-P. Mayer.
- 2189 D. Aubron-Boulongne.
- 2190 E. Knecht-A. Louis.
- 2191 R. Avenel-J. Truquet.
- 2192 Parisot-R. Avenel.
- 1083 J. Chevolut-R. Boutonnet.
- 1084 J. Santini-A. Schall.

#### Huitième de finale

- 10 J. Revenu-R. Passas.

#### MATCHES DEFIS

- 72-114/115 Schmiliver-G. Rhem.
- 116/117 Brant-Tcharnetzki.
- 118 Dufraisse-M. Lepage.
- 119 Deleuze-Damiean.
- 120/121 J. Sans-Flant.
- 122/123 Ballester-Guilmer.
- 124/125 Hamar-Oudinot.

#### VI<sup>e</sup> COUPE INTERLIGUES

##### Eliminatoires

Les résultats sont donnés sans tenir compte des couleurs.

##### Première série

**Ech. 1** : Zolotiloff (Limousin)-Bariani (Lorraine C), 1-0 ; Zolotiloff-Graell (Languedoc B), 1-0 ; Brodure Masson (Côte d'Azur B)-Corinthios (I.D.F. B), 1-0 ; Brodure Masson-Mailler (Guyenne B), 0,5-0,5 ; Chandon Moët (Champagne)-Bariani, 1-0 ; Chandon Moët-Mailler, 1-0 ; Chandon Moët-Graell, 1-0 ; Corinthios-Bariani, 1-0 ; Corinthios-Graell, 1-0 ; Mailler-Gross (Alsace C), 1-0 ; Mailler-Zolotiloff, 1-0 ; Mailler-Corinthios, 1-0 ; Mailler-Graell, 1-0.

**Ech. 2** : Michenet (Limousin)-Guyot (Alsace C), 1-0 ; Pelayo (Côte d'Azur B)-Guyot, 1-0 ; Tinant (Champagne)-Guyot, 1-0 ; Tinant-Rivetti (Lorraine C), 1-0 ; Rivetti-Guyot, 1-0 ; Rivetti-Laval (Languedoc B), 1-0 ; Criton (I. D. F. B) - Guyot, 1-0 ; Criton-Rivetti, 1-0 ; Le Ninèze (Guyenne B)-Guyot, 1-0 ; Laval-Guyot, 1-0 ; Laval-Tinant, 1-0 ; Laval-Le Ninèze, 1-0.

**Ech. 3** : Sibener (Côte d'Azur B)-Bonnet (Guyenne B), 1-0 ; Legros (Champagne)-Lefèvre (Alsace C), 1-0 ;

Legros-Lucian (Lorraine C), 1-0; Legros-Bonnet, 1-0; Stojanovic (I.D.F. B)-Sibenaler, 1-0; Stojanovic-Girardon, (Limousin), 1-0; Stojanovic-Lucian, 1-0; Stojanovic-Jobellar (Languedoc B), 0,5-0,5.

**Ech. 4 :** Zorn (Alsace C)-Mondy (Côte d'Azur B), 1-0; Zorn-Bernardin (Lorraine C), 1-0; Zorn-Couet (I.D.F. B), 1-0; Zorn-Gendrin (Guyenne B), 1-0; Cazzitti (Limousin)-Ducheny (Champagne), 0,5-0,5; Cazzitti-Couet, 1-0; Ducheny-Zorn, 1-0; Ducheny-Mondy, 1-0; Ducheny-Bernardin, 0,5-0,5; Ducheny-Couet, 0,5-0,5; Del Valle (Languedoc B)-Zorn, 1-0.

**Ech. 5 :** Teilhout (Limousin)-Vincent (Côte d'Azur B), 1-0; Henriot (Champagne)-Nedelcot (Lorraine C), 1-0; Nedelcot-Abler (Alsace C), 1-0; Henriot-Abler, 1-0; Fleur (I.D.F. B)-Henriot, 1-0; Fleur-Menu (Guyenne B), 0,5-0,5; Menu-Abler, 0,5-0,5.

#### Troisième série

**Ech. 3 :** Rectificatif : Cantini (Alsace A)-Wrobel (Montbéliard A), 1-0.

#### RENCONTRE A. J. E. C.-A. E. P. A.

A titre expérimental une compétition restreinte à 6 échiquiers a été mise en route en novembre 72 entre des membres de l'A.J.E.C. et des joueurs aveugles.

1. Gouel (Ussel)-Legueltel (Caen); 2. Brum (Freymin)-Kniebihli (Strasbourg); 3. Maréchal (Longwy)-Coulange (Marseille); 4. Gosselin (Caen)-Bertrand (Villeurbanne); 5. Deligny (Bois-Colombes)-Van-de-Walle (Nancy); 6. Boy (Le Bouscat)-Poyet (Villeurbanne).

Deux parties couleurs inversées. Le résultat compte pour le classement dans chaque association. Règlement A.J.E.C. La direction est assurée conjointement par Gouel (A.J.E.C.) et Le Brun (A.E.P.A.).

#### Classement :

Aucune modification du classement ne paraîtra ce mois-ci. Le classement annuel complet de l'A.J.E.C. paraîtra dans le C.D.E. de mars.

**ATTENTION !** Les dirigeants de l'A.J.E.C. changent souvent d'adresse ! Surveillez celles de vos directeurs de tournois et des autres responsables de l'Association sur la 2<sup>e</sup> page du C.D.E.

## RENCONTRES INTERNATIONALES

### FRANCE-U. S. A.

32. R. Pacaud-K.-L. Lindsay : 1-0.  
Score actuel : France, 11 ; U.S.A., 9.

### FRANCE-LETTONIE

11. R. Dubois-V. Strautins, 1-5-0,5.

### COUPE LATINE

Echiquier n° 7 : M. Corinthios (F.)-A. Moreira (P.), 1-0.

Echiquier n° 8 : Cl. Miclot (F.)-A. Grassia (I.), 2-0; Cl. Miclot (F.)-A. Vincente (P.), 0-1.

### CHAMPIONNAT D'EUROPE INDIVIDUEL «JEUNES»

Rappelons que la France peut inscrire 2 participants et 2 remplaçants. Il faut être né après le 31-12-1954. Les candidatures peuvent être adressées dès maintenant au Directeur des Tournois internationaux. La Commission Technique de l'A.J.E.C. sélectionnera les participants à cette importante épreuve organisée par l'I.C.C.F.

### FRANCE-DANEMARK

L'équipe du Danemark bat l'équipe de France par 24 à 16.

### MATCH AMICAL A.J.E.C.-N.C.C.C.

Un match amical nous est proposé par le « National Correspondence Chess Club ». Ce match pourrait se dérouler sur 30 à 35 échiquiers. Les joueurs qui sont intéressés par ce match peuvent écrire dès maintenant.

## TOURNOIS INTERNATIONAUX

### Tournois mis en route

WT/III/84 : G. Garyga.  
WT/III/85 : A. Longeaux.

### Résultats

WT/I/35 : 1. A. Giraudet (F.), 5,5 ; 2. W. Karig (D.D.R.), 5 ; 3. L. Zapletal (C.S.), 3 ; 4. Z. Vasata (C.S.), 1 ; 5. D.-A. Piskunow (S.U.), 0,5 ; 6.-7. R. Aune (N.) et D. Broughton (C.A.), 0.

## CONCOURS DE LEGENDE

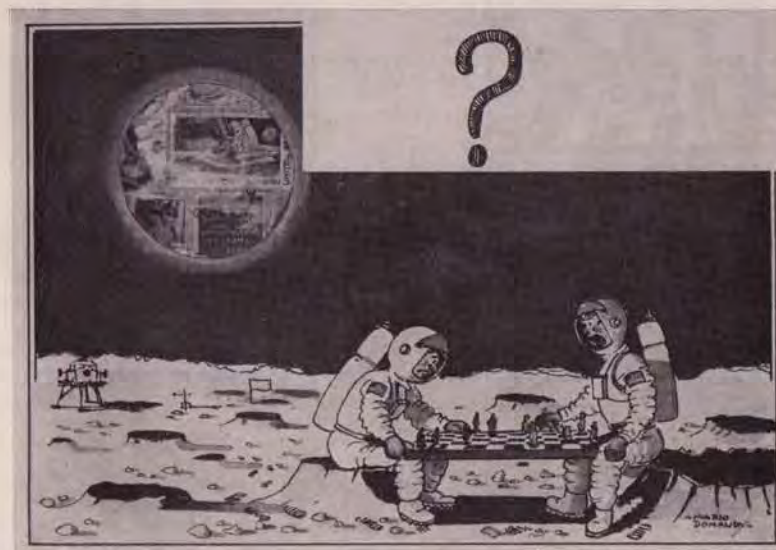

Envoyez vos légendes à : Jacques NEGRO, « Echecs » Journal Nice-Matin 06000 NICE avant le : 1<sup>er</sup> mars 1973. Dix échiquiers et livres offerts par la LIBRAIRIE DES ECHECS RUDIN-NICE récompenseront les participants (tirage au sort (département du joueur) par le truchement de la loterie nationale).

## CHAMPIONNAT DE FRANCE DE SOLUTIONS

### PROBLEME N° 9



Mat en deux coups 7+6

### PROBLEME N° 10



Mat en deux coups 8+9

PROBLEME N° 11



Mat en trois coups 5+2

PROBLEME N° 12



Mat en trois coups 9+8

PROBLEME N° 13



Mat en trois coups 7+4

PROBLEME N° 14



Mat en trois coups 8+12

PROBLEME N° 15



Mat en trois coups 11+8

Notes : Problèmes n° 9 et 10, Coupe « Nice-Matin-Echecs ». Problèmes 9 à 15 participent au C.F.S. Pour tous les renseignements : joindre une enveloppe timbrée.

Le problème sélectif en deux coups pour la Coupe Nice-Matin paraîtra dans le Courrier des Echecs du mois d'avril 1973.

ETUDES  
PAR J.-P. GARODEL

Solution de l'étude n° 60 (H. Rinck) : 1. Ta8 ! Da2 ! 1. ... D x a8 ? 2. Ff3 ! + ; 1. ... De6 ? 2. Ta6 + ! ; 1. ... Dd5 ? 2. Ff3 ! ; 1. ... Dc4 2. Tc8 + ! ; 1. ... Dh7 2. comme dans la suite du texte) 2. T x a4 ! Dg8 ! 2. ... D x a4 ? 3. Fe8 + ! ; 2. ... De6 ? 3. Ta6 + , etc. 3. Ta8 ! une T sagace... 3. ... Dh7 4. Fg6 ! et la D est en cage, car si 4. ... D x g6 5. Ta6 + gagne...

ETUDE N° 61

A. Troitzky

(500 Endspiel-Studien 1924)



3+2 Les Blancs jouent et gagnent

BULLETIN DE VOTE PAR PROCURATION

Je soussigné ..... membre de l'A. J. E. C. en règle au point de vue cotisation, donne pouvoir à M. .... de me représenter et de voter en mon nom à l'A. G. du 25 février 1973.

Fait à ..... Date : .....

Signature :

Ce bulletin est à envoyer directement au bénéficiaire qui le présentera au début de l'A. G.

BULLETIN DE VOTE PAR CORRESPONDANCE

1° Election des membres du Comité.

Sont candidats :

R. Villeneuve  
C. Bessette  
G. Bouquet  
M. Malbert  
J. Jaudran  
J.-P. Le Charles  
J. Négro

R. Jouanisson  
P. Couet  
P. Maréchal  
G. Balbo  
F. Alozy  
A. Giraudet  
R. Avenel

2° Election du Responsable du Courrier des Adhérents.

Sont candidats :

P. Poustis  
M. Deligny  
J. Hamar

Pour être valable, ce bulletin doit comporter 12 noms (Comité) et un nom (Responsable du Courrier des Adhérents).

Il doit être envoyé sous double enveloppe à M. Gambini, 177, avenue Paul-Santi, 69008 LYON.

L'enveloppe intérieure doit être vierge et l'enveloppe extérieure doit porter le nom et l'adresse de l'expéditeur et la mention apparente « SCRUTIN A.J.E.C. ».

## OPEN INTERNATIONAL DE STRASBOURG 1973

Du dimanche 15 avril au lundi de Pâques 23 avril 1973. Neuf rondes système suisse.

Le tournoi 1972 avait connu un succès considérable avec 232 participants et avait été doté de prix élevés : 2.100 F., 1.700 F., 1.300 F., 800 F., 700 F., etc. (19 prix en tout).

On peut s'attendre cette année à ce que ces chiffres soient dépassés. Ce tournoi ouvert à tous se jouera du 15 au 20 avril au Centre Culturel de Neudorf, place Albert-Schweitzer, et à la salle de la Bourse pour les trois derniers jours.

Droits d'inscription : 50 F. (80 % des droits seront affectés aux prix) au plus tard le 1<sup>er</sup> avril, et renseignements auprès de M. J. PAUL, 5, rue Kirschleger, 67000 STRASBOURG.

Il est prévu une exposition de livres d'échecs, des conférences, des débats, des tournois de parties éclair, visite de Strasbourg, excursion dans les Vosges et Banquet final.

Possibilités de logement en foyers ou hôtels.

## " L'INFORMATEUR DES ÉCHECS "

L'Informateur des Echecs n° 14 va paraître prochainement : 35 F.

Les n° 3 à 13 sont disponibles au prix de 35 F. pièce.

Règlements et commandes auprès de S. Zinser, 47, av. Kennedy, 68200 Mulhouse.

Les numéros 1 et 2 sont en réédition.

## COUPE DU XXV<sup>e</sup> ANNIVERSAIRE A. J. E. C.

— Les frais de correspondance concernant les renseignements, réclamations, dépassement de temps, etc. étant de plus en plus lourds pour la gestion de la coupe, joindre une **enveloppe timbrée**.

— Pour les réclamations concernant le dépassement de temps joindre la partie, avec les indications du temps de réflexion, les dates d'expédition (et duplicata).

## JOUEZ-VOUS EGALEMENT AUX DAMES ?

La F. F. J. D. organise des tournois par correspondance. Tous les joueurs intéressés peuvent s'adresser à M. LEBLOND, 7, rue Georges-Clémenceau, VILLEMANDEUR, 45200 MONTARGIS.

On peut se rendre à Dammartin par car (courriers de l'Île-de-France partant de la place Stalingrad), par train (gare du Nord, descendre à Saint-Mard-Dammartin), ou en voiture (autoroute du Nord jusqu'à Roissy, N. 2 ensuite). Le restaurant « L'Escale » est en face de l'église.

**N'oubliez pas de faire parvenir vos résultats à la direction des tournois dès qu'ils sont acquis.**

## SCORES ATTEINTS APRES LE N° 186 (Inchangés exceptés)

Soret (6\*), 46 ; Maillard (4\*), 28 ; Debrou (3\*), 114 ; Bay (2\*), 94 ; Joffart (2\*), 29 ; Wetzel (1\*), 114 ; Pieczara (1\*), 70 ; Cuciuc (Roumanie), 26.

Solutions : Trois semaines au plus tard après la parution à :

J.-P. GARODEL,  
rés. « La Coupiane » bât. 21,  
83160 LA VALETTE.

## LE COIN DU PROBLÈME

PAR P. MONREAL, JUGE-ARBITRE INTERNATIONAL

Envoyez les solutions avant le 15 mars 1973

à J.-C. DUMONT, 60, avenue Jean-Jaurès, 93320 PAVILLONS-SOUS-BOIS

4<sup>e</sup> Concours de composition : Juge R.-J. Millour

352 — J.-P. Boyer  
(Inédit)



9 + 11 = 20      2 c.

353 — D.-L. Brown (E.U.)  
(Inédit)



11 + 7 = 18      2 c.

354 — J. Sans  
(Inédit)



7 + 5 = 12      2 c.

355 — J.-C. Dumont  
(Inédit)



4 + 8 = 12      Aidé 2 c.  
Voir texte.

### INEDIT N° 355

Vingt-et-un solutionnistes ont trouvé les solutions du 345. Mais pour répondre à quelques questions et pour ceux qui ne connaissent pas ce genre nous allons détailler la solution du 355.

D'après le sondage, 4 sont contre, 10 pour, 3 ni pour ni contre et 4 n'ont pas répondu.

Les Noirs aident les Blancs, c'est-à-dire que les pièces noires vont partici-



crifices défensifs, etc. Dans l'excellente traduction de R. Lhoste, un ouvrage profitable pour les joueurs de tous les niveaux.

**S. Gligoric : Fischer contre Spassky**, broché 267 pages, 18x11, prix T.T.C. 16,80 F.

Le grand maître Yougoslave Gligoric, journaliste de métier, était correspondant d'un quotidien de Belgrade en Islande où il suivit toutes les péripéties de ce duel mémorable qu'il relate ici heure par heure et coup par coup. Une introduction complétée par un tableau des résultats des deux champions et par les 5 parties qui les avaient opposés précédemment, retrace les négociations préliminaires difficiles de ce championnat riche en coups de théâtre. Les 20 parties du match commentées sont accompagnées de notes d'ambiance recueillies sur le vif.

## " L'INFORMATEUR DES ÉCHECS "

Va paraître prochainement :

N° 14 : 40 F.

Disponibles N° 1 à 13 : 35 F.

Vient de paraître :

**SKOPJE 1972**

Le livre de l'Olympiade réalisé par « l'Informateur », 300 parties commentées, des positions de combinaisons, de nombreuses photographies, 212 pages, relié sous jaquette, 18x24 : 40 F.

Commandes et règlements auprès de S. Zinser, 47, av. du Pdt-Kennedy, 68200 MULHOUSE.

## NECROLOGIE

Nous apprenons avec peine qu'après une longue et douloureuse maladie, notre ami M. Caesens est décédé le 10 janvier à Bruxelles. Bien connu des joueurs de tournois triangulaires et des solutionnistes du Coin du Problème, cet homme était unanimement apprécié pour sa gentillesse et sa correction exemplaires.

Nous présentons à sa famille nos condoléances attristées.

## CONCOURS OLYMPIADES 1974

La F.F.E. ouvre un concours de slogans et de thèmes graphiques en faveur des Olympiades de Nice doté de 3 prix : 300 F., 200 F. et 100 F. Les envois devront parvenir à S. ZINSER au plus tard le 1<sup>er</sup> mai 1973. Echéphiles, à vos idées et à vos crayons !

## " L'INITIATION AUX ECHECS "

La 5<sup>e</sup> édition de 1972 vient de paraître. Outre les règles du jeu, elle contient des notions sur le jeu, et de nombreuses informations sur l'A.J.E.C. et la F.F.E.

6 F. seulement (titre de paiement libellé au nom de l'A.J.E.C. sans spécification d'adresse) à envoyer à : J. CHATENET, appt 332, 1, rue Verdi, cité Bellevue, 87000 LIMOGES.

## EUROPE ECHECS

REVUE MENSUELLE

Abonnements : un an { FRANCE .. . . . 40 F.  
ETRANGER .. . . . 42 F.

C. C. P. 128.330 STRASBOURG

# LE COURRIER DES ÉCHECS

Revue mensuelle du Jeu d'Échecs

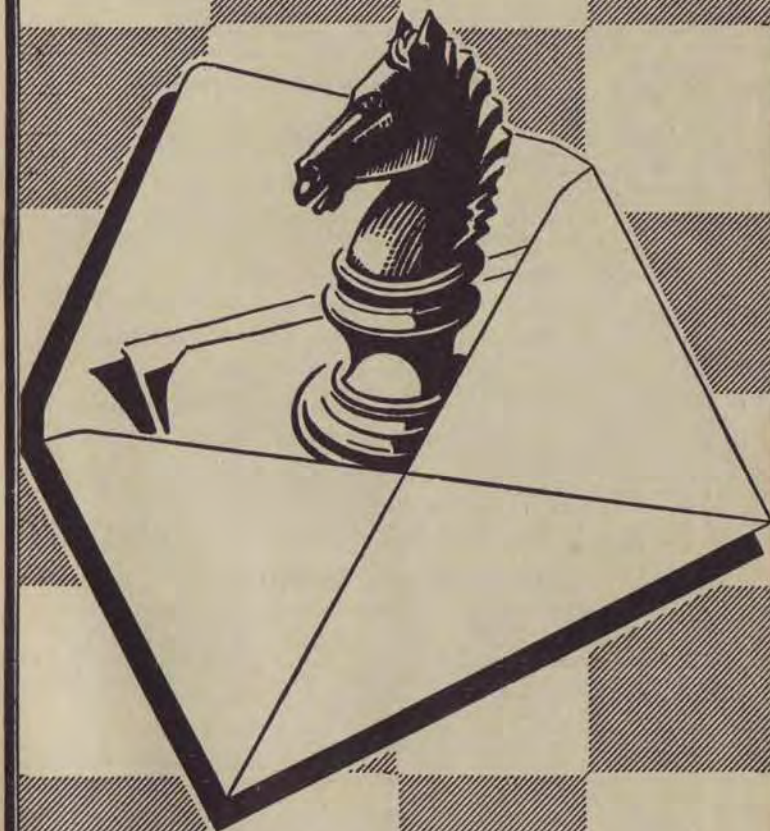

Abonnements... { France..... 20 F. par an  
Etranger.... 25 F. par an

# ASSOCIATION DES JOUEURS D'ECHECS PAR CORRESPONDANCE

SECTION AUTONOME DE LA F. F. E.

AFFILIEE A L'INTERNATIONAL CORRESPONDENCE CHESS FEDERATION

SIÈGE SOCIAL : DOMICILE DU PRÉSIDENT — Compte Chèque Postal Paris : 678721

## COMITE DIRECTEUR

ALOZY, BALBO, BOUQUET, GIRAUDET, GUICHARD, JAUDRAN, LE CHARLES, MAGUY, MARECHAL, NEGRO, ROGER, SUPPER.

## RESPONSABLES

**Président** : J. JAUDRAN, 5, place Gambetta, 24700 - MONTPON-MENESTEROL.  
**Vice-Président** : G. BALBO, 27, avenue R.-Damous, 94500 - CHAMPIGNY-SUR-MARNE.  
**Secrétaire** : P. MARECHAL, impasse Fleurie, 54400 - LONGWY-HAUT.  
**Trésorier** : J.-P. LE CHARLES, résidence Liotard, tour D, 99, boulevard Albert-1er, 33000 - BORDEAUX.  
**Trésorier-Adjoint** : R. VILLENEUVE, 2, rue Dutilloy, 92600 - ASNIERES.  
**Délégué à la Propagande** : Commandant ROGER, 4, avenue F.-Mistral, 26110 - NYONS.  
**Délégué-Adjoint à la Propagande** : R. ARQUEROS, 15, rue des Rosiers, 33200 - BORDEAUX-CAUDERAN.  
**Classement des Joueurs** : P. COUET, 28, place du 8-Mai, 80200 PERONNE.  
**Expédition du C. D. E.** : LE CHARLES.  
**Délégué I. C. C. F.** : GIRAUDET.  
**Délégué F. F. E., Bibliographie, Documentation** : BALBO.  
**Expédition des Cartes de Jeu et de l'Initiation aux Echecs** : J. CHATENET, apt 332, 1, rue Verdi, cité Bellevue, 87000 LIMOGES.  
**Accueil des Nouveaux Adhérents** : P. COUET, 28, place du 8-Mai, 80200 - PERONNE.  
**Arbitre** : Dr BOS, 4, rue Pierre-Curie, 33340 - LESPARRÉ.  
**Rédaction du C. D. E.** : S. ZINSER, 47, avenue du Président-Kennedy, 68200 - MULHOUSE.  
**Responsable du « Courrier des Adhérents »** : P. GAMBINI, 177, av. Paul-Santi, 69008-LYON.

## DIRECTEURS DES TOURNOIS

**Directeur Général des Tournois** : G. BOUQUET, 9, place W.-Churchill, 08100 - CHARLEVILLE-MEZIERES-02.  
**Championnat de France** : F. WEYAND, 13, rue des Ecoles, 57200 - FOLPERSVILLER-SARRÉGUEMINES.  
**Division I et II** : F. ALOZY, B. P. 3, boulevard Albert-1er, 11200 - LEZIGNAN.  
**Division III Tournois à 5** : R. GUICHARD, 16, chaussée de l'Etang, 94160 SAINT-MANDE.  
**Division IV Tournois à 5** : C. BESSETTE, 30, rue de Villemontais, entrée 13, logement 132 bis, 42300 ROANNE.  
**Division III et IV Tournois à 3** : R. AVENEL, 1, rue du Général-Grossetti, 75016 PARIS.  
**Coupe de France et Matches Défis** : G. BOUQUET.  
**Tournois Internationaux** : A. GIRAUDET, 1, allée Carpeaux, 93800 - EPINAY-SUR-SEINE.  
**Tournois Expérimentaux** : M. MALBERT, 8, rue Etienne-Marcel, 47300 VILLENEUVE-SUR-LOT.  
**Coupe Interligues** : P. GOUEL, 16, rue des Bergères, 19200 USSEL.  
**Coupe Evrard-Delanoy** : R. JOUANISSON, 1, rue du Commerce, 63540 - ROMAGNAT.  
**Coupe du 25<sup>e</sup> anniversaire du C.D.E.** : J. NEGRO, « ECHECS », journal NICE-MATIN, 06000 - NICE.

## RENSEIGNEMENTS GENERAUX

- Cotisations annuelles** : Métropole : 20 F. -- Etranger : 25 F. -- A régler entre le 1-10 et le 30-11 par Chèque postal au C.C.P. A. J. E. C. 678721 Paris, ou par Chèque bancaire au Trésorier, LIBELLE au nom de l'A. J. E. C., sans spécification d'adresse. Les nouvelles adhésions reçues du 1-1 au 30-7 comptent pour l'année en cours et donnent droit au service du C. D. E. à partir du 1<sup>er</sup> numéro de l'année. Celles reçues du 1-8 au 30-12 donnent droit au service du C. D. E. à partir du mois de l'adhésion jusqu'à la fin de l'année suivante.
- Inscription aux Compétitions** : Outre le championnat de France annuel, l'A. J. E. C. organise des Tournois permanents à 5 joueurs (8 parties) en I, II, III et IV Divisions, des Tournois permanents à 3 jou. (4 par.) en III et IV divisions, et des Tournois permanents à 2 joueurs (Coupe de France éliminatoire, 2 parties). Les droits d'inscription sont payables en timbres en même temps que l'inscription au Directeur du Tournoi correspondant (Championnat de France et tournois à 5 : 8 timbres à 0,50 ; Tournois à 3 : 4 à 0,50 ; Coupe de France : 5 à 0,50 ; Matches Défis : 3 à 0,50 par partie). Les Matches Défis sont conclus librement. Les inscriptions aux Tournois internationaux organisés par l'I. C. C. F. sont reçues par A. GIRAUDET et les droits payables à son C. C. P. personnel : 81 - La Source 3025385.
- Cartes de Jeu** : Réservées à nos adhérents. Adressez les commandes à J. CHATENET en joignant le titre de paiement, libellé au nom de l'A. J. E. C. sans spécification d'adresse. Pas d'envoi contre remboursement. Cartes vertes permettant une correspondance, ou cartes roses pour le jeu avec l'étranger : 7 F. les 150.
- Changements d'adresse** : A signaler au responsable de l'expédition du C. D. E. en joignant 1 F. en timbre.
- Réclamations à propos du C. D. E.** : A signaler au Secrétaire.

# LE COURRIER DES ECHECS

Revue mensuelle d'Echecs par Correspondance

NUMERO 189

15 MARS 1973

## NOUVEAU CLASSEMENT 1973

Où trouvera ci-dessous le classement de 415 joueurs répartis en cinq catégories. Ne figurent pas à ce classement :

- Les joueurs n'appartenant pas à l'A. J. E. C. ;
- Ceux qui n'ont pas réglé leur cotisation, ou qui l'ont réglée en retard et dont le paiement n'est pas encore parvenu au Secrétariat ;
- Les adhérents n'ayant pas joué depuis plus de trois ans.

Le Responsable du Classement vous demande à l'avance de l'excuser si des erreurs ont été commises. Signalez-les sans tarder à P. COUET.

Un classement supplémentaire paraîtra en avril et en mai.

## ONT SERVI A CE CLASSEMENT

Tous les tournois publiés dans le COURRIER DES ECHECS, y compris le présent numéro, plus des résultats partiels provenant des tournois suivants : T. à 5 : 4283, 4285, 4287, 4299, 4305, 4308, 4309, 4312, 4314, 3118, 3120, 3123, 3121, 3126, 3125.

### MAITRES I. C. C. F.

Bergasser  
Javelle

### EXCELLENCE

Cailleau . . . 6190  
Dillmann . . . 5590  
Druon . . . 5290  
Dubois . . . 5230  
Gastine . . . 5650  
Gaudichon . . 5350  
Gonzales-Gil . 5930  
Jaudran . . . 6410  
Pellegrino . . 5930  
Pinson . . . 6940  
Roque M. . . 4780  
Rusinek . . . 5730  
Sansas . . . 5290

### 1<sup>re</sup> CATEGORIE

Allisse . . . 4330  
Baixes . . . 4060  
Boulet . . . 3840  
Bouquet G. . . 4480  
Brum . . . 4130  
Chandon-Moët . 4360  
Citterio . . . 5080  
Cleguer . . . 4980  
Couet. P. . . 4010  
Dague . . . 4320  
Debrou . . . 5090

Delassus . . . 4120  
Ducel . . . 4560  
Dulhauste . . . 5070  
Ferlié . . . 5370  
Fey . . . 4050  
George . . . 4040  
Gouel . . . 4310  
Jouanisson . . 4010  
Lemaire . . . 4810  
Levaux . . . 4210  
Lewandowski . 4620  
Malateste . . . 4380  
Marianne J. . . 4890  
Mathieu L. . . 4000  
Miclôt . . . 4900  
Moindrot . . . 4830  
Negro . . . 5460  
Oger . . . 4520  
Pasek . . . 4340  
Peltier . . . 4040  
Polard . . . 4370  
Poupinel . . . 4440  
Raffy . . . 3860  
Remise . . . 4470  
Sakirin . . . 4420  
Seydoux . . . 4280  
Stojanovic . . . 4320  
Taxonera . . . 4230  
Tricon . . . 4740  
Vignal . . . 4010  
Wildemeersch . 4650

Zinser . . . 4610  
Zolotiloff (de) 4340

### 2<sup>e</sup> CATEGORIE

Alozy . . . 3030  
Avenel . . . 3000  
Bascou P. . . 2980  
Beaudaux . . . 3540  
Béri . . . 3350  
Bessette . . . 3270  
Blacher . . . 3670  
Bodis . . . 3680  
Bridier . . . 3630  
Brodure-Masson 3440  
Cantini . . . 2860  
Cazzitti . . . 3950  
Cursoux . . . 3850  
Decam . . . 3060  
Donne . . . 3910  
Dupont . . . 3310  
Duthilleul . . 3760  
Ernewein . . . 3760  
Favier . . . 3150  
Flavien . . . 3030  
Fleuriot . . . 3670  
Garcia . . . 3240  
Gaulier . . . 3120  
Glaentzlin . . 3010  
Guillemoteau . 3220  
Hirt . . . 3400  
Joffart . . . 3060

Jumel . . . . .	3410
Keloffner . . . . .	3060
Koltz . . . . .	3120
Lacroix . . . . .	3420
Lang . . . . .	2920
Laval . . . . .	2970
Lecroq . . . . .	3700
Legros . . . . .	3390
Le Guen J. . . . .	3200
Le Guen . . . . .	3320
Lhoste . . . . .	3260
Madenspacher . . . . .	3300
Malbert . . . . .	3050
Malezieux . . . . .	3350
Marceil . . . . .	3700
Masliah . . . . .	3200
Michenet . . . . .	3300
Nedelcot . . . . .	3300
Neubauer . . . . .	3140
Omnes . . . . .	3060
Passas . . . . .	3050
Pawlik . . . . .	3210
Pirat . . . . .	3230
Poissy . . . . .	3850
Potentier . . . . .	3110
Rabatel . . . . .	3170
Reichman . . . . .	3000
Roelens . . . . .	3030
St-Germain (de) . . . . .	3800
Sibenaler . . . . .	3140
Sigal . . . . .	3730
Sorhouet . . . . .	3570
Stawiarski . . . . .	3000
Talvard . . . . .	3410
Tissier . . . . .	3070
Tizioli . . . . .	3090
Warin . . . . .	3100
Weyand . . . . .	3490
Yrles . . . . .	3250

### 3<sup>e</sup> CATEGORIE

Alessandri . . . . .	2530
Alvarez-Molina . . . . .	2210
Argelies . . . . .	2560
Armenteros . . . . .	1810
Aubron . . . . .	2440
Azzoni . . . . .	2580
Bailleux . . . . .	2020
Balause . . . . .	2980
Ballester . . . . .	2110
Barre . . . . .	2680
Batrel . . . . .	1980
Bernardin . . . . .	2350
Biguet-Petit-Jean . . . . .	2530
Biro . . . . .	2800
Bloch . . . . .	2310
Bœuf . . . . .	2100
Bonnet M. . . . .	2990
Bonnet Y. . . . .	2340
Boulongne . . . . .	2460

Bour . . . . .	2310
Boutonnet . . . . .	2580
Boy . . . . .	2380
Brassart . . . . .	2930
Bucaille . . . . .	2050
Carbonnel . . . . .	2420
Casamayou . . . . .	2800
Champion . . . . .	2490
Charron . . . . .	2870
Chaussard . . . . .	2770
Chauvat . . . . .	2190
Chevalier . . . . .	2150
Chevalot . . . . .	2770
Claret . . . . .	2830
Couet B. . . . .	2190
Coulie . . . . .	2930
Cusumano . . . . .	2230
Damiean . . . . .	2190
Dellard . . . . .	2210
Desserville . . . . .	2530
Durand . . . . .	2170
Engel . . . . .	1940
Estival . . . . .	2950
Feytis . . . . .	2340
Fresnel . . . . .	2560
Gautier . . . . .	2520
Giraudeau . . . . .	2300
Giraudet . . . . .	2620
Goens . . . . .	2830
Gomer . . . . .	2120
Goussard . . . . .	2320
Goyffan . . . . .	2960
Grandjean . . . . .	2080
Granel . . . . .	2180
Grimm . . . . .	2150
Gross . . . . .	1950
Gueneau . . . . .	2010
Guichard . . . . .	2880
Guiot . . . . .	2730
Henniaux . . . . .	2870
Henri . . . . .	2150
Heu . . . . .	2200
Issaly . . . . .	2610
Jaegert . . . . .	2170
Jouy . . . . .	2060
Kekenbosch . . . . .	2570
Klein . . . . .	2050
Kubala . . . . .	2010
Kubiak . . . . .	2170
Lalanne . . . . .	2720
Lamarche . . . . .	2190
Lambin . . . . .	2580
Lastenet . . . . .	2720
Laumonier . . . . .	2530
Lebat . . . . .	2590
Le Charles . . . . .	2950
Le Ninèze . . . . .	2130
Lennon . . . . .	2210
Liolakis . . . . .	2450
Maas . . . . .	2620
Maguy . . . . .	2960

Mailler A. . . . .	2250
Mailler H. . . . .	2980
Mallet . . . . .	2530
Maréchal (54) . . . . .	2580
Maruejols . . . . .	2830
Maumey . . . . .	2670
Mayer . . . . .	2150
Meier . . . . .	2880
Molinari . . . . .	2900
Neau . . . . .	2420
Néri . . . . .	1950
Paget . . . . .	2120
Paris . . . . .	2330
Parisot . . . . .	2080
Pavy . . . . .	2850
Pelluet . . . . .	2000
Pfeifer . . . . .	2880
Picamal . . . . .	2200
Plazanet . . . . .	2570
Ponsolle . . . . .	2190
Pontyviange . . . . .	2400
Poustis . . . . .	2350
Pujol A. . . . .	2150
Rainjonneau . . . . .	2310
Rebull . . . . .	2060
Regnier . . . . .	2640
Renno . . . . .	2000
Rey-Jouvin . . . . .	2050
Risquebourg . . . . .	2910
Ritzk . . . . .	2240
Roger R. . . . .	2630
Sage . . . . .	2880
Salaün . . . . .	2670
Santini . . . . .	2840
Schall . . . . .	2740
Szczot . . . . .	2400
Teilhout . . . . .	2630
Torner . . . . .	2540
Tourne . . . . .	2250
Tridon . . . . .	2480
Truquet . . . . .	2560
Vandorpe . . . . .	2170
Vanuxem . . . . .	2030
De Vathaire . . . . .	2520
Verdier . . . . .	2430
Villedieu . . . . .	2620
Vuillemin . . . . .	1950
Wrancovics . . . . .	2640
Wrobel . . . . .	2990

### 4<sup>e</sup> CATEGORIE

Abraham . . . . .	1700
Andrieux . . . . .	1890
Aubert . . . . .	1260
Balbo . . . . .	1380
Barbagli . . . . .	1000
Battaglin . . . . .	1490
Baumer . . . . .	1000
Beneteaud . . . . .	1830
Benhamouda . . . . .	
J.-L. . . . .	1000

Benhamouda L. . . . .	1600
Bérini . . . . .	1760
Bert . . . . .	2050
Bettinger . . . . .	1440
Beugnon . . . . .	1300
Biondi . . . . .	1580
Bisbal . . . . .	1000
Bisbrouck . . . . .	1000
Blaszczyk . . . . .	1000
Neau . . . . .	1680
Bonifassi . . . . .	1510
Bouquet C. . . . .	1720
Bouvet . . . . .	1000
Brant . . . . .	1490
Braure . . . . .	1140
Brevie . . . . .	1160
Briaud . . . . .	1700
Bruat . . . . .	1050
Brunet . . . . .	1510
Bruneton . . . . .	1000
Bucquet . . . . .	1280
Caesens . . . . .	1000
Camps . . . . .	1000
Chabeaud . . . . .	1950
Chabache . . . . .	1690
Chambon . . . . .	1590
Charrière . . . . .	1220
Chatelain . . . . .	1000
Chatenet . . . . .	1140
Ritzk . . . . .	1340
Chesneau . . . . .	1530
Chrétien . . . . .	1370
Cipriani . . . . .	1370
Collinet . . . . .	1460
Cordier . . . . .	1000
Darnaud . . . . .	1700
Delbarre . . . . .	1000
Deligny . . . . .	1300
Deleuze . . . . .	1890
Delot . . . . .	1360
Déon . . . . .	1700
Desagher . . . . .	1650
Descarpentries . . . . .	1450
Devillard . . . . .	1430
De Winne . . . . .	1180
Dienne . . . . .	1770
Dion . . . . .	1250
Dubrana . . . . .	1000
Dubreuil . . . . .	1140
Duchardt . . . . .	1410
Duchêne . . . . .	1000
Dufous . . . . .	1350
Dufourg . . . . .	1000

Dugast . . . . .	1630
Duhart . . . . .	1680
Dumont . . . . .	1850
Dupuis . . . . .	1420
Dury . . . . .	1000
Esch . . . . .	1000
Falck . . . . .	1550
Felbinger . . . . .	1900
Feldis . . . . .	1890
Flant . . . . .	1880
Gaillard . . . . .	1000
Gambini . . . . .	1450
Gendarme . . . . .	1870
Gerphagnon . . . . .	1000
Giappesi . . . . .	1500
Gonzalo . . . . .	1320
Gosselin . . . . .	1855
Guiffon . . . . .	1000
Guyot . . . . .	1990
Hamar . . . . .	1860
Hecht . . . . .	1790
Helbling . . . . .	1990
Henry . . . . .	1860
Huart . . . . .	1050
Janssens . . . . .	1870
Jeandel . . . . .	1720
Jenny . . . . .	1980
Jeronne . . . . .	1350
Jorda . . . . .	1300
Jude . . . . .	1820
Juliaut . . . . .	1840
Julien . . . . .	1440
Karcher . . . . .	1620
Knecht . . . . .	1990
Kraft (Mlle) . . . . .	1970
Laborie . . . . .	1720
Labour . . . . .	1310
Lagorce R. . . . .	1460
Lalou . . . . .	1640
Lamelin . . . . .	1000
Léger . . . . .	1370
Le Minoux . . . . .	1000
Lenclos . . . . .	1310
Lepage . . . . .	1070
Lévêque . . . . .	1600
Lorang . . . . .	1580
Lucian . . . . .	1010
Maillard A. . . . .	1420
Marchal . . . . .	1720
Marioge . . . . .	1270
Marmier . . . . .	1700
Mattera . . . . .	1470

Mayaud . . . . .	1750
Michel . . . . .	1000
Mondy . . . . .	1850
Monnet . . . . .	1870
Montane . . . . .	1380
Mourlot . . . . .	1000
Moysan . . . . .	1000
Nehr . . . . .	1070
Ostorero . . . . .	1420
Pacaud . . . . .	1310
Pansier . . . . .	1200
Penner . . . . .	1900
Pessi . . . . .	1890
Philippon . . . . .	1000
Plantecoste . . . . .	1160
Playe . . . . .	1590
Pommard . . . . .	1720
Pouplard . . . . .	1690
Pourre . . . . .	1690
Pujol J. . . . .	1220
Ragouget . . . . .	1120
Raynaud . . . . .	1610
Renault . . . . .	1500
Revenu . . . . .	1050
Revuz . . . . .	1950
Richard . . . . .	1720
Richaud . . . . .	1850
Ritchen . . . . .	1000
Rivetti . . . . .	1610
Rozier . . . . .	1570
Sango . . . . .	1450
Sans . . . . .	1270
Saunier . . . . .	1680
Scheibel . . . . .	1760
Scherer . . . . .	1300
Schletzer . . . . .	1580
Souchon . . . . .	1180
Soulas . . . . .	1370
Tcharnetzki . . . . .	1400
Tétu . . . . .	1610
Thenlot . . . . .	1610
Thibaud . . . . .	1950
Thomas . . . . .	1530
Tonizzo . . . . .	1170
Torres . . . . .	1730
Villeneuve . . . . .	1850
Voyer . . . . .	1990
Weber . . . . .	1660
Werquin . . . . .	1400
Wetzel . . . . .	1830
Wind (Mlle) . . . . .	1000
Witter . . . . .	1870

Le nouveau Comité directeur de l'Association est formé de MM. Alozy, Avenel, Balbo, Bessette, Bouquet, Couet, Giraudet, Jaudran, Jouanisson, Le Charles, Maréchal, Négro, le responsable du Courrier des Adhérents est M. Poustis. Le Comité a élu le nouveau Bureau

Jaudran, Président ; Giraudet, Vice-Président ; Maréchal, Secrétaire, et sous réserve de leur acceptation définitive : M. Le Charles, Trésorier ; M. Négro, Délégué à la Propagande, et M. Bouquet ou Alozy Directeur général des Tournois.

**COUPE DE FRANCE  
8<sup>e</sup> DE FINALE**

**DEBUT DU PION DAME**

**TOXONERA** J. EMBERGER

1. d4 Cf6 2. Cf3 e6 3. Fg5 d5 4. e3 c5 5. c3 Fe7 6. Cbd2 0—0 7. Fd3 Cc6 8. 0—0 c x d4.

Par interversion de coups, les Blancs ont amené une position du début Colle avec un temps d'avance, le FD étant en g5. La menace 9. e4 est éliminée par l'échange mais le FDN reste bloqué (thème principal des débuts du PD).

9. e x d4 Fd7 10. Te1 h6 11. Ff4 Tc8 12. Ce5 a6 13. Te3 C x e5 14. F x e5 Ce8 15. Dg4 f5.

Invitation à domicile que les Blancs ne peuvent refuser sans tomber en infériorité. La faiblesse des cases blanches est un leurre destiné à attirer la D dans un piège.

16. Dg6 Fg5.

16. ... Fh4 paraît meilleur. Si 17. g3 Ff6 donnait une bonne position, la T étant provisoirement éloignée de l'aile R, et si 17. Th3 Dg5 forçait l'échange des D.

17. f4 Cf6 18. f x g5 Fe8 19. F x f6 T x f6 20. D x e8 + D x e8 21. g x f6 g6.

Finalement la D est vendue un bon prix, les Noirs n'ayant pas envisagé le 20<sup>e</sup> coup blanc. Le Pf6 étant indéfendable (d'ailleurs si g x f6 suit F x f5) les Noirs se créent de bonnes chances avec leurs P majoritaires.

22. Tae1 Rf7 23. c4.

Après l'échange des T contre la D sur e6, la finale T contre deux pièces mineures serait pénible. Aussi les Blancs utilisent-ils leur potentiel de manœuvre pour miner le centre noir.

23. ... Dd8.

Le meilleur. La D surveille le Pd4.

24. c x d5 D x d5 25. Cb3 Tc6 26. Te5 Dd8.

Si 26. ... Dd7 suit 27. d5 !.

27. T x e6 T x e6 28. Fc4 R x f6 29. F x e6.

Après 29. T x e6 + Rg5 le RN entretrait dans un réseau de mat. Mais sur la réponse juste 29. ... Rg7 la DN menacerait désagréablement l'aile R. Les Blancs proposeraient la nullité, mais...

29. ... a5 !!.

C'est l'aile D qui est « dynamitée ». Le refus de la nullité ne manque pas d'humour, car les Noirs menacent tout simplement de chasser le Cb3, de ga-

gner le Pd4 et de se créer un P passé !

30. a4 b5 31. a x b5 a4 32. Td1.

Une manœuvre sacratrice basée sur une idée simple : placer la T derrière le P passé sans perte de temps.

32. ... a x b3.

Sur 32. ... R x e6 suivrait 33. Cc5 + Rd6 34. C x a4 Da5 35. Cc3 Db4 36. Td2 avec un jeu plutôt menaçant.

33. F x b3 Dc7 34. Fd5 Dc2 35. Ff3 D x b2 36. d5 D x b5 37. d6 Dd7 38. Rh1.

Le sacrifice du F sur c6 serait prématuré à cause de Db6 + suivi de Dd8.

38. ... Rg5 39. Fc6 Dd8 40. d7 f4 41. Te1 Df6.

La position est évidemment nulle par répétition de coups : 41. ... Da5 42. Td1, etc. Le coup choisi est une erreur due à l'obstination. Les Noirs estiment avoir une chance de gain : D menaçante, P liés avancés soutenus par le R, possibilité d'amener celui-ci en g3 et de donner le mat sur la première rangée.

42. h3 Rh4.



43. Te6 !.

Les Blancs trouvent la solution du problème composé... par leur adversaire. L'acceptation du sacrifice est forcée ; après 43. ... Dd4 ou Da1 + 44. Rh2 le P serait promu.

43. ... D x e6 44. d8D + g5 45. Dd1 h5 46. Fd7 De5 47. Fg4 f3 48. D x f3 De1 +.

Après le coup logique 48. ... Df4 aurait suivi 49. D x f4 amenant une finale indéfendable. Les Noirs préfèrent terminer la lutte en forçant un mat aidé original.

49. Rh2 De5 + 50. g3 + D x g3 + 51. D x g3 mat.

J. EMBERGER et TAXONERA.

N'oubliez pas de faire parvenir vos résultats à la direction des tournois dès qu'ils sont acquis.

**CHAMPIONNAT DE FRANCE 1971**

**GAMBIT BENKO**

GONZALEZ GIL DRUON

1. d4 Cf6 2. c4 c5 3. d5 b5.

La forme la plus violente de la Benoni.

4. c x b5 a6 5. e3 g6 6. Cc3 d6 7. Cf3 Fg7 8. Fd3 0—0 9. 0—0 a x b5 10. F x b5 Fa6 11. De2 Db6 12. F x a6 C x a6 13. Cd2 Cb4 14. Cc4 Da6 15. e4 Cd7 16. Fd2.

Les Noirs récupèrent le P ; une suite moins favorable pour les Blancs était 16. a3 F x c3 17. b x c3 C x d5 18. e x d5 Ce5.

16. ... F x c3 17. F x c3 C x a2 18. Dd3.

Si 18. Fa5 Ce5 !.

18. ... Tfb8.

Si 18. ... Cb6 19. T x a2 D x c4 20. D x c4 C x c4 21. T x a8 T x a8 avec égalité.

19. Fa5 Cb4 20. Dc3 Db7 21. Ta3 Ta6 22. Tfa1 T6a8.

Les Noirs réalisent ce si 22. ... Tba8 23. Db3 et les Blancs sont mieux.

23. h4 f6 24. Dd2 Dc8.

Perd un P, mais l'attaque du roque se précisait avec le passage de la Ta3 vers l'est.

25. F x b4 c x b4 26. T x a8 T x a8 27. T x a8 D x a8 28. D x b4 Da1 +.

Si 28. ... Cc5 29. f3 Da1 + 30. Rh2 Df1 31. C x d6 e x d6 32. Db8 + Rg7 33. D x d6.

29. Rh2 Df1 30. f3 Df2 31. Rh3 g5 32. h x g5 f x g5 33. Rh2.

Les Noirs jouent pour le gain, la défense est pénible.

33. ... g4 34. Dd2 Dh4 + 35. Rg1 g3 36. Ce3.

Heureusement que ce C tient.

36. ... Dh2 + 37. Rf1 Ce5 38. Dc3.

A la recherche d'un échec perpétuel.

38. ... Dh1 + 39. Re2 Cg6 40. Dc8 + Rf7 41. Dg4 Db1 42. D x g3 D x b2 + 43. Rf1 Dc1 + 44. De1 Db2 45. De2 Dc1 + 46. Rf2 Cf4 47. Dc2.

Si 47. Dd1 la RN reste au centre, par ex. 47. ... Dc3 48. Dc2 Dd4 49. g3 Ch3 + 50. Re2 Cg1 + nulle.

47. ... Dh1 48. Rg3 Ch5 + 49. Rf2 Dh4 + 50. Rf1.

Et non 50. Rg1 De1 + 51. Cf1 Cg3 52. Dd3 (ou Df2) Ce2 +.

50. ... Dh1 nulle.

GONZALEZ GIL.



**ESPAGNOLE**

JAUDRAN

GONZALEZ-GIL

1. e4 e5 2. Cf3 Cc6 3. Fb5 a6 4. Fa4 Cf6 5. 0—0 Fe7 6. Te1 b5 7. Fb3 d6 8. c3 0—0 9. h3 h6 10. d4 Te8 11. Cbd2 Ff8 12. Cf1 Fb7 13. Cg3 Ca5 14. Fc2 Cc4 15. Fd3.

Même début que la partie Javelle-Gonzalez-Gil qui continua par 15. ... b3.

15. ... Cb6 16. Fd2 c5 17. d5 Fc8 18. Ch2 Ch7.

Au lieu de 18. ... Ca4 qui s'avéra une manœuvre lente et inefficace lors du match Tal-Gligoric 1968 : 19. Tb1 Fd7 20. b3 Cb6 21. c4 Tb8 22. f4 !.

19. f4.

Semble prématuré ; les Noirs avaient prévu la suite 19. ... Tf1 Fe7 20. f4 e x f4 21. F x f4 Fg5 comme dans la partie. Hecht-Gligoric, Busum 1969.

19. ... e x f4 20. F x f4 Ta7 21. Cg4 Dh4 22. Df3 Cg5 23. F x g5 D x g5 24. Cf5 F x f5 25. e x f5 Tae7 26. T x e7 T x e7 27. f6 Te8 28. Fe4.

Si 28. f x g7 F x g7 29. Tf1 D x d5 30. Cf6 + F x f6 31. D x f6 Dc6.

28. ... g6 29. b3 h5 30. Ch2 Fh6.

Ce F reprend du service vraiment actif ; la menace est 31. ... De3 + gagnant une pièce.

31. Cf1 Cd7.

Gagnant le précieux Pf6.

32. a4 C x f6 33. Fd3.

Si 33. Te1 Df4 !.

33. ... D x d5 34. a x b5 D x f3 35. g x f3 a x b5 36. F x b5 Tb8 37. c4 Ff4.

Pour avoir une chance effective de marquer le point, il faut faire disparaître les F de couleurs différentes.

38. Ta6.

Si 38. Rf2 Cd5 39. Cg3 F x g3 + 40. R x g3 Cc3 avec une finale favorable aux Noirs.

38. ... Rf8 39. Rf2 Cd5 40. Ta3 Cc3 41. Fc6 Fc1 42. Ta8 T x a8 43. F x a8 Ff4.

Maintenant c'est une question de technique.

44. Ce3 F x e3 + 45. R x e3 Re7 46. f4 h4 47. Rf3 f5.

La rupture est prévue par g6—g5 mais il faut auparavant ramener le C pour appuyer ensuite l'avance du Pf.

48. Re3 Ca2 49. Ff3 Cb4 50. Fd1 Rf6 51. Rf2 Cc6 52. Re3 Cd8 53. Ff3 Ce6 54. Fd5.

Et si 54. ... g5 ? 55. F x e6 mais les Blancs oublient que le CN peut passer

à d4 pour attaquer b3 sans craindre l'avance b3—b4 puisque le C se libère et gagne le P par un échec intermédiaire en c2.

54. ... Cd4 55. abandonne.  
GONZALEZ-GIL.

✕ **DEFENSE SICILIENNE**  
VASSELON **JAUDRAN**  
1. e4 c5 2. Cf3 e6 3. d4 c×d4 4. C×d4 a6 5. Cc3 Dc7 6. Fe3 Cc6 7. f4 d6 8. Fe2 Cf6 9. 0—0 Fe7 10. De1 Fd7.

L'adversaire est un tacticien dangereux et l'attaque blanche sur l'aile R va démarrer dès que les Noirs vont roquer. Le RN ne risque rien au centre, et les Noirs développent d'abord l'aile D pour chercher des contre-chances.

11. Cb3 b5 12. Ff3 Tb8 13. Td1 b4. Prépare la poussée d6—d5 qui égalise les chances dans la Sicilienne en éliminant une pièce blanche contrôlant cette case.

14. Ce2 0—0 15. g4 Tfd8 16. g5 Ce8 17. Df2 Ff8 18. Fg4 e5 19. f5 Ce7 20. Fh5 Fc6 21. F×f7+? !.

21. g6 f×g6 22. f×g6 Cf6 ne donne rien, mais 21. f6 Cg6 22. F×g6 h×g6 23. Dh4 (menaçant Tf3—h3) 23. ... Fd7 24. c3 Dc8 m'avait paru plus dangereux.

21. ... R×f7 22. Dh4 Rg8 23. Tf3 g6 24. Th3.



24. ... C×f5 !.  
Seule façon de stopper l'attaque : rendre la pièce.

25. e×f5 Df7 26. Tf1 Td7 27. f×g6 D×g6 28. Cg3.

Pare De4 qui forçait l'échange des D et menace Cf5 et Ch6+.

28. ... Fd5 !.  
Dans l'immédiat, empêche Cf5 et menace de gagner la qualité par Fe6. La suite de la partie montre l'importance des cases f7 et g8 et le rôle primordial de ce F sur les deux diagonales a8—h1 (attaque) et a2—g8 (défense).

29. Ch5 D×c2.  
La partie devient très aiguë : les Blancs ont encore des menaces sérieuses et les Noirs menacent de mat en gagnant un P au cas où il y aurait finale.

30. Tg3 De4 31. Cf6+ C×f6 32. g×f6+ Rh8 33. Dg5.

Si 33. f7 T×f7 (33. ... D×h4 34. Tg8 mat) 34. D×e4 T×f1+ 35. R×f1 F×e4. Si 33. D×e4 F×e4 34. f7 Fg6.

33. ... Dh1+ 34. Rf2 D×h2+ 35. Re1 Fh6 !.

L'entrée en jeu du deuxième F est décisive.

36. D×h6.  
Si 36. f7 T×f7. Si 36. Dg4 Tg8 ! 37. D×d7 D×g3+ 38. Ff2 (ou 38. Rd1 D×e3 39. f7 F×b3+ 40. a×b3 Dd2 mat) 38. ... Dd3 39. f7 De4+ 40. Rd1 F×b3+ 41. a×b3 Dd3+ 42. Re1 Dd2 mat.

36. ... D×g3+ 37. abandonne.  
J. JAUDRAN.

— Pour les réclamations concernant le dépassement de temps, joindre la partie, avec les indications du temps de réflexion, les dates d'expédition (et duplicata).

## COURS DE PERFECTIONNEMENT POUR DÉBUTANTS

### COURS N° 15 — LES MANŒUVRES

#### XI. LA DEMOLITION DU PETIT ROQUE

##### Le sacrifice des deux F sur g7 et h7

Nous avons vu précédemment que la prise du Pg7 ou h7 compromettrait dangereusement la sécurité du R. A plus forte raison la disparition des deux P sera quasiment mortelle pour le R que ne couvre plus qu'un bouclier fracassé. Ceci implique le sacrifice successif des 2 F et seul le mat, ou au moins la récupération du matériel, peut justifier une telle perte.

Ainsi le but de cette opération coûteuse doit être bien fixé dans l'esprit du joueur :

— Ouvrir les colonnes g et h pour menacer l'adversaire d'un mat rapide et, par là, pouvoir au moins lancer une violente attaque.

Si les conditions d'une manœuvre sur un seul P, g7 ou h7, se trouvent fréquemment dans la pratique du jeu, celles qui nous intéressent ici sont exceptionnelles.

Position noire : les Pg7 et h7 ne sont défendus que par leur R. Le RN ne peut fuir vers l'aile D.

Position blanche : les F attaquent respectivement les Pg7 et h7. La D et les T sont à même d'occuper les colonnes g et h avant l'adversaire.

Dans ces conditions idéales le mécanisme de l'attaque est simple, mais il est bon de l'avoir à l'esprit en jouant une partie où la position n'est pas aussi simple que le diagramme n° 1.

Dans ce schéma il y a évidemment d'autres possibilités mais nous n'en tiendrons pas compte.

DIAGRAMME N° 1



Trait aux Blancs

1. F×h7+ R×h7 2. Dh5+ Rg8.  
3. F×g7 R×g7 4. Dg5+ Rh7 5. Te3 et 6. Th3 mat.

Dans la pratique, l'adversaire dispose de quelques moyens de défenses ou de contre-attaque. Dans ce cas la meilleure défense consiste à accepter le premier sacrifice puis à refuser le second afin de gagner le temps nécessaire pour une défense opiniâtre.

Un bel exemple nous est donné dans le diagramme n° 2 :

DIAGRAMME N° 2



Les Blancs gagnent (5 points)

Valable pour l'Art de Conclure.

### L'ART DE CONCLURE

(Concours échelle permanent)

DIAGRAMME N° 29



Trait aux Blancs

Comment les Blancs exploitent-ils leur belle position d'attaque? (5 pts).

CREATION D'UN RAYON  
SUR LE JEU D'ECHECS

Echiquiers - Pendules  
Livres - Revues

LIBRAIRIE SAINT-GERMAIN

140, boulevard Saint-Germain  
75006 PARIS Tél. 326-99-24

### DIAGRAMME N° 30



Trait aux Blancs

Le gain est facile. Pourquoi et comment ? (5 points).

### SOLUTION DU COURS N° 14

L'Art de conclure : Diagramme n° 27.

Chronique en collaboration avec MM. NEGRO et TAXONERA.

Délai d'envoi : 15 jours après réception de la revue.

Correspondance et Solutions :

J. NEGRO, « Echecs », Journal Nice-Matin, 06007 NICE-CEDEX

### INTRODUCTION A L'ETUDE DES FINS DE PARTIES

PAR H. PINSON

La partie Botvinnik-Sir G. Thomas (Nottingham 1936) va nous donner aujourd'hui l'occasion de voir plus spécialement : **la plan dans la finale.**

Sir G. Thomas



M. Botvinnik

Position après le 33<sup>e</sup> coup noir.

34. T×g6+ R×g6 !.

Si 34. ... h×g6 35. Df4 et le gain des Blancs est assuré ; mais maintenant, avec le coup joué, les Noirs menacent d'aller prendre h4, attaqué deux fois. Avec 2 P pour le C le gain sera rendu plus difficile.

35. Rg3.

Si 35. Df4 Rh5 36. Rh3 Dd7 + 37. Rh2 c'est la nullité, ou 37. Rg3 Dg7 + 38. Dg5 (forcé pour éviter le mat à

1. T×g7 R×g7 2. F×h6 Rg8 (Si 2. ... R×h6 3. Dd2+ Rg7 4. Dg5+ Rh8 5. Dh6+ Rg8 6. Cg6 f×g6 7. D×g6+ Rh8 8. Th5+ et mat ensuite) 3. Df3 Ce8 4. Dg4+ Rh8 5. Fg7+ C×g7 6. Dh3+ Fh4 7. D×h4+ Ch5 8. D×h5+ Rg7 9. Dg5+ Rh8 10. Dh6+ Rg8 11. Dh7 mat.

Diagramme n° 28 : 1. Tf3 F×a3 2. T×c6 F×c6 3. F×h7+ R×h7 4. Th3+ Rg8 5. F×g7 f6 (si R×g7 6. Dg4+) 6. Fh6 Dh7 7. Dh5 Ff8 8. Dg4+ Fg7 9. F×g7 D×g7 10. Dh5 Rf8 11. Tg3 Df7 12. Dh6+ Re8 13. Tg7 et gagnent.

**ERRATUM :** Diagramme 26. Il manque un CN à g8 et un CB à e4. Toutes nos excuses. C'est notre première erreur et nous espérons que ce sera la dernière !

g2) D×g5+ on arrive à la position obtenue dans la partie.

35. ... Dg7 ! 36. Rh2 Rh5 37. Dg3 Dg4 38. D×g4+ R×g4 39. Cf2+ R×h4.

Et maintenant, suivons le déroulement du plan de gain choisi par Botvinnik.

**A. Clarifier la situation à l'aile D,** par l'avance des Pa et b.

40. b4.

Vérifions d'abord que le C ne réussirait pas dans l'attaque du P b7. Si 40. Ch3 Rg4 41. Cf4 Rf5 et le C ne peut pas passer par e6 pour attendre c8.

Si 40. Cd1—c3—b1—d2—b3—a5, il faut 6 coups pour attaquer b7 ; le RN atteint c8 en 5 coups et le RB est retenu à la garde de f3, **P passé soutenu.**

Notons aussi que si 40. a4, alors 40. ... a5 et les Blancs ne peuvent plus pousser b4 ; dans ce cas les Noirs ont obtenu cet avantage local du **P qui en arrête deux.** De même, si le Pa6 était déjà sur a5, les Blancs ne devraient pas jouer 40. a3 a4 ! et ils sont stoppés, mais d'abord 40. b3 puis a3 et b4.

40. ... Rg5 41. Rg3.

Surveillant le Pf3, le « criminel » suivant Nimzovitch.

41. ... Rf5 42. Ch3.

On vérifiera aisément qu'il ne servirait à rien d'aller avec le RB attaquer h7, les Noirs pouvant le défendre avec leur R à g8 ou h8 ; si ensuite le RB se rabat sur l'aile D, sur Rg5 les Noirs jouent Rg7 et le RB ne peut atteindre la case d6. (Si les Noirs laissent atteindre d6 au RB en comptant y répondre par Rd8, ils perdraient l'opposition après Cf2—Ch3, etc. et le RB irait alors prendre b7 ou h7.)

42. ... Rf6 43. a4 Rf5 44. Cf4.

Attaque du point d5.

44. ... Rf6 45. b5 ! a×b5 46. a×b5.

Et ici nous trouvons un élément qui se rencontre dans toutes les phases de la partie : la **surcharge**. Le Pc6 a l'**obligation** de défendre d5 ; il ne peut donc pas défendre efficacement b5 : il défend la case b5 en apparence. Un P (ou une pièce) ne peut assurer deux fonctions : il est surchargé de travail.

46. ... Re7 47. b6.

La première phase est terminée.

**B. Forcer l'avance du Ph** pour mieux le capturer.

48. ... Rd7.

Forcé, à cause de la menace C×d5. Exemple : si 47. ... Re8 48. C×d5 c×d5 49. c6 (menaçant de prendre à b7) 58. ... b×c6 59. b7 et gagnent. Le RN doit donc être sur la colonne d.

48. Ch5 Rd8.

Pourquoi pas 48. ... Re7, défendant la case f5 ? Parce qu'alors il y aurait 49. Cg7 Rd7 50. Cf5 (le C menaçait de passer par f5 ou e8) 50. ... Rc8 51. Cd6+ Rb8 52. Ce8 et l'attaque du Ph a lieu quand même.

49. Cf6 h6 50. Cg4 h5 51. Cf2.

Changement de gardien pour le « criminel ».

**C. Capture du Ph.**

51. ... Rd7.

51. ... Re7 ne peut empêcher la prise de h5.

52. Rh4 Rd8 53. R×h5 Re7 54. Rg4 Re6 55. Rg3.

Le R revient à la surveillance du « criminel ».

55. ... Rd7.

**D. Forcer le RN à aller dans l'angle b8—a8.**

56. Ch3 Rd8 57. Cf4.

Ici les Blancs pouvaient gagner aussi par 57. Cg5 (ou 57. Cg1) et prendre sur f3. Cela pourra se vérifier dans une chronique ultérieure (finales de P).

57. ... Rd7 58. Ch5 Re6 59. Cg7+ . Pour aller à d6 via e8 ou f5.  
59. ... Rd7 60. Cf5 Rc8 61. Cd6+ Rb8.

**E. Mettre le R pat sur a8, et forcer l'avance de f3.**

62. Cf5 Rc8.

Ici Botvinnik a peut-être voulu gagner du temps à la pendule ; il pouvait arriver à cette position avec 2 coups de moins.

63. Rf4 Rb8.

Si 63. ... Rd7 64. Re5 puis occupation de la case d6.

64. Re5 Rc8 65. Re6 Rb8.

Si 65. ... Rd8 66. Rd6 Rc8 67. Re7, etc.

66. Rd7 Ra8 67. Cg3 !.

Et non pas 67. Rc7 (ou Rc8) f2 ! 68. Cg3 f1D 69. C×f1 pat.

Il faut donner un temps aux Noirs.

67. ... Rb8 69. Rd8 Ra8 70. Rc8 abandonne.

Les Noirs doivent jouer 70. ... f2, après quoi le **RB reviendra prendre ce P, l'exécution du criminel**, puis ira sur f4 et le C se sacrifiera sur e4 pour deux P.

**Éléments à retenir.**

— La fin de partie doit **comporter un plan**, qui découle des caractéristiques de la position.

— Le P passé **soutenu** est le plus dangereux des P passés, et cela d'autant plus qu'il est plus avancé.

— Le P qui en arrête deux.

— Méfiance et précision jusqu'à la fin (67 e coup blanc).

— La surcharge (de travail).

### TOURNOIS TRIANGULAIRES

En remplacement des thèmes n° 7 (Partie Viennoise) et n° 9 (Gambit Danois), nous vous proposons ce mois-ci en plus des n° 8, 10 et 11 toujours demandés, les n° 12 et 13 qui nous ont été suggérés par MM. Hamar et Germain.

Vous pouvez donc vous faire inscrire ce mois-ci :

— A) En début libre.

— B) Dans les débuts thématiques suivants :

N° 8 : **Défense Sicilienne - Variante Rouzer** : 1. e4 c5 2. Cf3 Cc6 3. d4 c×d4 4. C×d4 Cf6 5. Cc3 d6 6. Fg5 Trait aux Noirs.

X N° 10 : **Est-Indienne - Variante Saemisch** : 1. d4 Cf6 2. c4 g6 3. Cc3 Fg7 4. e4 d6 5. f3 0—0 6. Fe3 e5. Trait aux Blancs.

X N° 11 : **Défense des deux Cavaliers - Variante Traxler** : 1. e4 e5 2. Cf3 Cc6 3. Fc4 Cf6 4. Cg5 Fc5. Trait aux Blancs.

X N° 12 : **Défense Sicilienne - Variante Fermée** : 1. e4 c5 2. Cc3 d6 3. g3 Cc6 4. Fg2 g6 5. d3 Fg7 6. f4. Trait aux Noirs.

X N° 13 : **Défense Hollandaise - Mur**

**de Pierre (Stonewall)** : 1. d4 f5 2. g3 Cf6 3. Fg2 e6 4. Cf3 Fe7 5. 0—0 0—0 6. c4 d5. Trait aux Blancs.

N'omettez surtout pas d'accompagner votre choix d'un thème de remplacement éventuel.

Propositions de thèmes et demandes d'inscription (accompagnées de 2 F. en timbres pour ces dernières) sont à adresser à :

R. AVENEL,  
1, rue du Général-Grossetti,  
75016 PARIS.

## NOS TOURNOIS

### Résultats

#### Tournois à 5 :

- 2043 1.-2. Dr Perrenot et Cazzitti, 6 ; 3. Ernewein, 3,5 ; 4. Blacher, 2,5 ; 5. Gerard, 2.  
2044 1. L. Mathieu, 8 ; 2. Mongellas, 6 ; 3.-4. Van de Steen et A. Gérard, 3 ; 5. Esmilaire, 0.

#### Tournois à 3

##### Débuts thématiques

- 409 1. Feldis, 4 ; 2. Estival, 2 ; 3. Aubry, 0.  
418 1. Giappesi, 4 ; 2. Descarpentries, 2 ; 3. Huart, 0.

##### Débuts libres

- 604 1. Deligny, 3,5 ; 2. Kapron, 2,5 ; 3. Mourlot, 0.  
606 1.-2. Léger et Gosselin, 3 ; 3. Gerphagnon, 0.

### TOURNOIS MIS EN ROUTE

#### Tournois à 5

- 1025 Blacher v., 2046-4000 ; L. Mathieu v., 2040-4000 ; J. Alisse, 4330 ; A. Tricon, 4740 ; C. Oger v., 1020-4000.  
2051 Thomov, 3000 ; Perrenot 3730 ; Marot, 3290 ; Polard, 4130 ; Tizioli, 3330.  
2052 Maumey, 3000 ; Mongellas, 3420 ; Nedelcot, 3300 ; Lacroix, 3420 ; Stawiarski, 3000.  
2053 Alozy, 3030 ; Vayrette, 3000 ; Michenet, 3300 ; Molinari, 3000 ; M. Bonnet, 3000.  
3150 D. Reichman, 2580 ; J. Charon, 2740 ; A. Thumerel, classé F.F.E., R. Lastennet, 2720 ; C. Heu, 2200.

- 3151 Estival, 2940 ; J. Ballester, 2100 ; J. Lennon, 2210 ; A. Pujol, 2150 ; R. Pessi, 2000.  
4324 G. Audebert, 1500 ; G. Margolis, 1500 ; M. Dalavaux, 1500 ; R. Dassonval, 1000 ; N. Bailleux, 1500.  
4325 P. Giraud, 1500 ; G. Margolis, 1500 ; A. Saumon, 1500 ; R. Marioge, 1540 ; F. Brant, 1470.  
4326 N. Bailleux, 1500 ; G. Soum, 1500 ; J.-L. Giraudet, 1500 ; A. Teyssier, 1500 ; Dr Inquimbert, 1500.  
4327 J.-L. Eeckhout, 1500 ; Schmitz, 1500 ; F. Mathié, 1500 ; M.-B. Mirra, 1500 ; J. Souchon, 1180.  
4328 J. Brévié, 1110 ; Doudon, 1500 ; F. Brant, 1470 ; D. Delille, 1500 ; P. Sounes, 1500.

#### Tournois à 3

##### Débuts thématiques

- 434 Bailleux 2020, Tolmatchew 1500, Guichard 2880.  
435 Gerphagnon 1000, Biondi 1580, Estival, 2940.  
436 Guichard 2880, Hamar 1860, Pajani 1500.  
437 Pajani 1500, Maurice 1500, Mlle Kraft 1940.  
438 Germain 1500, Maurice 1500, Miro 1500.  
439 Dury 1000, Mlle Kraft 1940, At 1500.  
440 Thomas 1530, Cornuéjols 1500, Noël 1500.

##### Débuts Libres

- 621 Lamelin 1000, Wetzol 1830, Seuillot 1500.

- 622 Liauzu 1500, Guichonnet 1500, Labas 1500.  
623 Léger 1240, Rideau 1500, Toniozzo 1170.

### IV<sup>e</sup> DIVISION

Chers amis, j'ai reçu de M. Mourlot une lettre intéressante à bien des points de vue. Celui de la cordialité de la correspondance échangée me semble particulièrement instructif.

Voici une partie de sa lettre (avec son autorisation) :

« ... D'autre part, puisque les colonnes du Courrier nous sont ouvertes et que notre division comprend les débutants, je voudrais attirer votre attention sur les termes de nos correspondances. Tout d'abord il est, tout au moins il me semble, agréable de savoir, d'imaginer la personnalité de nos adversaires. J'accompagne mon premier coup d'une courte lettre de ce type : — j'ai 57 ans, marié, etc. — Je dois dire qu'aucun de mes adversaires n'a eu cette initiative ; deux n'ont pas répondu à l'appel du pied. Par la suite les échanges sont secs, les coups s'accompagnent le plus souvent d'un « cordialement » ou « amitiés » ! »

En résumé cela manque de chaleur. Heureusement il y a des exceptions et certains accompagnent leurs coups de 3 ou 4 lignes de considérations diverses, qui permettent au fil des semaines, de nouer des liens de véritable camaraderie. C'est ou ce fut le cas avec Messieurs... »

Je suis un peu honteux en vous proposant ces lignes ! Bien souvent j'utilise aussi les « cordialement » « amicalement », etc. M. Mourlot a raison de dire que la correspondance des joueurs d'échecs est un peu sèche. Disons qu'elle est trop algébrique ! Faisons donc un effort sérieux pour rendre plus aimables nos « cartes » afin de resserrer encore les liens de camaraderie et d'amitié au sein de notre association.

### COUPE DE FRANCE

#### Résultats

- 5580 Kubala-Mme Daudon . 1½-½  
5589 L. Jalras-J.-N. Vernerie . 2-0  
5653 L. Mathieu-Cambours . 2-0  
4418 R. Jenny-D. Aubron . 2-0  
4507 J. Flavien-G. Labour . 2-0  
4512 C. Scheibel-Werquin . 2-0  
4513 G. Guilhem-P. Soulas . 2-0

- 3223 Desserville-Rayon . . . 1 -1  
3226 Robion-Desserville . . . 2 -0  
3248 Roelens - Biguet-Petit-Jean . . . . . 2 -0  
3267 Graeber-Ritzk . . . . . 1½-½  
3268 Pelayo-P. Mallet . . . . . 1½-½  
3279 A. Régnier-Néri . . . . . 2 -0  
3284 A. Régnier-Truquet . . . . . 2 -0  
3289 Perrenot-Karcher . . . . . 2 -0  
2144 C. Schone-J. Remise . . . . . 1 -1  
2149 Barriera-W. Bloch . . . . . 2 -0  
2164 Boulos-Janssens . . . . . 1 -1  
2172 Alessandri-Ponsolle . . . . . 1½-½  
2178 M. Bonnet-N. Parisot . . . . . 2 -0  
1070 M. Roque-F. Sage . . . . . 1½-½

#### Huitièmes de finale

- 2 Taxonera-Emberger . . . . . 2 -0  
3 Delassus-Kahn . . . . . 1 -1

#### Quart de finale

- 34 Cailleau-Soler . . . . . 1½-½

#### Demi-finale

- 25 Brodure Masson-Desserville 1½-½

### MATCHES DEFIS

- 71-110 Le Charles-Maréchal (Longwy) . . . . . 1 -0  
72- 1 Tcharnetzki-Rebull . . . . . 0 -1  
2 Rebull-Tcharnetzki . . . . . 0 -1  
9 R. Villeneuve-Gambini . . . . . 1 -0  
21 Desagher-A. Louis . . . . . 0 -1  
24 Flavien-Beugnon . . . . . 1 -0  
25 Beugnon-Flavien . . . . . 0 -1  
37 Brant-Caesens . . . . . 1 -0  
38 Caesens-Brant . . . . . 0 -1  
63 Lucian-Flant . . . . . 0 -1

### NOUVEAUX TOURNOIS

- 4559 F. Revuz-J. Lloveras.  
4560 F. Revuz-B. Torres.  
4561 A. Audet-P. Soulas.  
4562 Gouesnard-Le Cardinal.  
4563 E. Houriez-J.-N. Vernerie.  
4564 J.-E. Aldebert-P. Mallet.  
3318 L. Mathieu-J. Sales.  
3319 C. Scheibel-A. Abraham.  
3320 G. Villotte-G. Guilhem.  
2193 J. Truquet-A. Régnier.  
2194 Desserville-J. Flavien.  
2195 C. Schone-J.-M. Janssens.  
1085 Karl Friedrich-Grimm - M. Bonnet.  
1086 F. Graeber-R. Roelens.  
1087 Alessandri-Pelayo.  
**Quarts de finale**  
46 M. Roque-H. Mailler.  
47 Taxonera-Desserville.  
**Demi-finale**  
28 C. Cailleau-H. Seydoux.

## Finale

15 Savostianoff-Chandon-Moët.

## MATCHES DEFIS

73- 1/2 Hérouard-Deligny.  
3/4 Koltz-Blacher.  
5/6 Paris-Delort.  
7 Poumarat-Casamayou.  
8/9 Scheibel-Werquin.  
10/11 Guilhem-Ballester.  
12 Auriolle-Remond.  
13/14 A. Louis-Lambin.  
15 Casamayou-Poumarat  
16/17 Thomas-Jacomy.

## VI<sup>e</sup> COUPE INTERLIGUES

### (Eliminatoires)

#### Première série

**Ech. 2 :** Michenet (Limousin)-Tinant (Champagne), 1-0.

**Ech. 3 :** Girardon (Limousin)-Lefebvre (Alsace C), 1-0.

**Ech. 5 :** Nedelcot (Lorr. C)-Vincent (C.d.A. B), 1-0; Henriet (Champagne)-Vincent, 1-0; Teilhout (Limousin)-Bascou (Languedoc B), 1-0.

#### Deuxième série

**Ech. 1 :** Azzoni (Lorr. B)-Bloch (Lang. C), 1-0; Azzoni-Arcon (Montbéliard B), 0,5-0,5.

**Ech. 2 :** Tissier (Lorr. B)-Lucy (Lang. C), 1-0; Tissier-Rolier (Montbéliard B), 1-0; Tissier-Debrou (I.d.F. A), 1-0; Tissier-Hauptmann (Alsace B), 1-0; Tissier-Beck (J. Lorr. B), 1-0; Lucy-Rolier, 1-0; Lucy-Hauptmann, 0,5-0,5; Lucy-Beck, 1-0; Hauptmann-Deruzac (Savoie B), 1-0; Hauptmann-Beck, 1-0; Cohen (Dauphiné A)-Hauptmann, 1-0.

**Ech. 3 :** Lorang (Lorr. B)-Coin, 1-0; Lorang-Ricochon (J. Lorr. B), 1-0; Pirat (I.d.F. A)-Lorang, 1-0.

**Ech. 4 :** Saint-Germain (I.d.F. A)-Stawiarski (Lorr. B), 1-0; Saint-Germain-Schrader (Alsace B), 0,5-0,5; Saint-Germain-Pasiau (Savoie B), 1-0.

**Ech. 5 :** Pelsy Johann (Lorr. B)-Stoffel (Lang. C), 1-0; Bellanger (I.d.F. A)-Pelsy Johann, 1-0; Pelsy Johann-Eichinger (Alsace B), 1-0; Pelsy Johann-Feit (J. Lorr. B), 1-0; Bellanger-Feit, 1-0.

#### Troisième série

**Ech. 1 :** Poupinel (Bretagne A)-Dvorsak (Montbéliard A), 1-0; Poupinel-Remise (I.d.F. C), 0,5-0,5; Pou-

pinel-Coppens (J. Lorr. A), 0,5-0,5; Remise-Coppens, 1-0; Emberger (Alsace A)-Dvorsak, 1-0; Emberger-Coppens, 1-0; Pinson (Centre)-Coppens, 1-0.

**Ech. 2 :** Tizioli (Bretagne A)-Jumel (I.d.F. C), 1-0; Tizioli-Zeller (Alsace A), 0,5-0,5.

**Ech. 3 :** Le Guen (Bretagne A)-Prouveur (Dauph. B), 1-0; Savastianof (I.d.F. C)-Prouveur, 1-0; Wrobel (Montbéliard A)-Jouanisson (Centre), 0,5-0,5; Jouanisson-Mayer (J. Lorr. A), 1-0.

**Ech. 4 :** Le Guen (Bretagne A)-Milgram (I.d.F. C), 0,5-0,5; Schlienger (Alsace A)-Le Guen, 1-0; Le Guen-Toniazzo (Dauph. B), 1-0; Le Guen-Guyot (Montbéliard A), 1-0; Le Guen-Gil (J. Lorr. A), 1-0; Lemaire (Centre)-Le Guen, 1-0.

**Ech. 5 :** Bourges (Bretagne A)-Guichard (I.d.F. C), 1-0; Risacher (Alsace A)-Guichard, 1-0; Guichard-Makrof (Dauph. B), 1-0; Nal (Montbéliard A)-Makrof, 1-0; Kelloffner (Provence)-Nal, 1-0; Nal-Sick (J. Lorr. A), 1-0; Nal-Chevolot (Centre), 1-0; Chevolot-Sick, 1-0.

#### Quatrième série

**Ech. 1 :** Beaudaux (Lorr. A)-Mathieu, 1-0.

**Ech. 3 :** Fey (Lorr. A)-Marianne (Normandie), 0,5-0,5; Fey-Le Duigou (Bret. B), 1-0; Claret (Savoie A)-Le Duigou, 1-0;

**Ech. 4 :** Weyrand (Lorr. A)-Maas (Savoie A), 1-0; Weyand-Hérian (Normandie), 1-0; Weyand-Bouquet (Lang. A), 1-0; Weyand-Faber (Guyenne A), 0,5-0,5; Weyand-Batrel (Bret. B), 1-0.

**Ech. 5 :** Thomas (Lorr. A)-Rauzières (Guyenne A), 1-0; Thomas-Marceil (Bret. B), 0,5-0,5.

Les résultats sont donnés sans tenir compte des couleurs.

Les éliminatoires sont prévues pour une durée de 15 mois, ce qui porte leur fin au 15 juin 1973.

Le Directeur demande que tous les résultats acquis lui soient communiqués, ainsi que les positions soumises à l'arbitrage, pour le 30 juin. Les résultats inconnus à cette date seront considérés comme nuls. Pour limiter les risques d'erreurs, veuillez récapituler l'ensemble de vos résultats en envoyant le dernier. Merci.

## COUPE DU XXV<sup>e</sup> ANNIVERSAIRE DE L'A. J. E. C.

### Résultats au 10 février 1973

(Tous les résultats seront homologués à la fin des Eliminatoires)

#### A

F. Baixes bat Leblond; F. Baixes et Delassus nulle; Jaudran bat Delassus; Jaudran bat Leblond; Agarkoff bat Leblond; Sansas bat Leblond; Jaudran et Sansas nulle.

#### B

Kamphorst bat Durocher; Chaboche bat Kamphorst; Delaporte bat Durocher.

#### C

Poirier bat Le Charles; Alberny bat Pouplard.

#### D

Roux a perdu toutes les parties.

#### E

Roux bat Bono; Mathieu bat Bono; Duchene bat Bono; Prati bat Bono; Revuz bat Bono; Mathieu bat Roux; Duchene bat Roux; Prati bat Roux; Revuz bat Roux; Tessier bat Roux.

#### F

Castex a perdu toutes les parties; Juillet bat Schweiger,

#### G

Diguet bat Witter; Cleguer bat Diguet, Dupaty et Seydoux.

#### H

Biaux bat Alozy; Lastennet bat Giantzlin et Alozy; Droulers bat Lastennet; Gorasari bat Biguet.

#### I

Villeneuve bat Szczot et M. Lepage, Szczot bat Wehrten.

#### K

San Miguel et Alessandri nulle; Gérard et Supper nulle; Gérard bat Alessandri; Gérard bat Bascou; Gérard et Venturini nulle; Pajani et San Miguel nulle; Venturini bat San Miguel.

#### L

Vandorpe bat Goens.

#### M

P. Baixes bat Battaglin; Polard bat P. Baixes; Boulet bat Polard.

#### N

Rhem bat Cordier; Lillo bat Cordier; Michel bat Cordier; M. Négro bat Rhem et Lillo.

#### P

Bucaille bat Joly (Reste en cours la partie Bucaille-Maume). Classement actuel: Bucaille et Maume, 5-5; Joly, 4-6; Battaglia, 3-6; Charrondière, 2-6; Abraham, 1-6; Pommard, 0-6.

#### Q

Dulhauste bat Contant.

#### S

Savolle et Venturini nulle; Mathieu bat Thibault et Michenet; Citterio bat Thibault et Garodel; Michenet bat Venturini.

#### T

Desmaret bat Brant.

#### U

Pélayo bat Bisbal et Malateste; Malateste bat Molina.

#### V

Mendez a perdu toutes les parties; Boy et Husser nulle; Dubois bat Lenineze;

#### W

Grimm bat Casamayou, Carton bat Decam; Koltz bat Decam, Casamayou et Carton.

#### X

Lemaire bat Souillot; Warin bat Souillot; Cottorelli bat Souillot.

#### Y

Coquereau bat Omnes et Dufraisse; Witter bat Tetu.

#### A + A

Pacaud bat Lagorce et Boué; Gerphagnon bat Boué; M. Négro bat Lagorce et Boué; M. Négro et Revenu nulle; Lagorce bat Boué; Revenu bat Boué; Santacreu bat Boué.

#### C + C

Mlle Blanc a perdu toutes les parties. Signalez vos parties avec la mention « proposé pour un prix »; seules ces parties seront prises en considérations.

— Les frais de correspondance concernant les renseignements, réclamations, dépassement de temps, etc. étant de plus en plus lourds pour la gestion de la Coupe. Joindre une **enveloppe timbrée**.



## RENCONTRES INTERNATIONALES

### FRANCE-TCHÉCOSLOVAQUIE

1. P. Bouttier-M. Bednar, 1-1.

### FRANCE-ROUMANIE

9. J. Remise-B. Albrecht, 1-1; 25. M. Kelloffner-M. Tundrea, 0-1; 49. M. Brassart-I. Tripa, 2-0; 70. H. Flory-I. Torceanu : 0,5-0,5; 75. G. Jude-S. Bololoï, 1-1.

### FRANCE-U. S. A.

2. R. Druon-W. Muir, 1-1; 12. H. Laval-J.-B. Snethlage, 0,5-1,5; 13. G. Talvart-N. Oranczak, 1-1.

### FRANCE-UKRAINE

23. J.-G. Cunnac est remplacé par R. Drouet.

### MARSEILLE-ODESSA

Un match sur 20 échiquiers a démarré le 1-1-1973 entre les villes jumelées de Marseille et Odessa. Voici la composition des deux équipes :

1. A. Puhm-A.-C. Silberberg; 2. H. Cleguer-O.-P. Milutin; 3. R. Casanova-B.-V. Petrof; 4. Y. Martin-U.-A. Smolensky; 5. M. Rivas-M.-D. Vasilef; 6. J.-P. Garodel-L.-V. Tchepournoi; 7. L. Wrankovics-M.-M. Saslavsky; 8. F. Bœuf-V.-F. Bogdanof; 9. R. Karleles-S.-V. Ratchenko; 10. J.-G. Dagron-Dehaye-P.-A. Griso; 11. P. Casanova-V.-G. Stoulnikof; 12. J. Baratti-B.-A. Milstein; 13. A. Bourgois-A.-I. Fedorof; 14. B. Courthiau-E.-G. Mazourenko; 15. A. Huet-M.-L. Krinsky; 16. R. Chetaneau-U.-V. Sadovoi; 17. M. Minassian-A.-I. Vinik; 18. P. Pinal.-F. Klier; 19. P. Lucciani-I.-Z. Postol; 20. G. Ragouget-P.-M. Darmo-Gray.

Le Capitaine de l'équipe de Marseille est : Jacques Baratti, 118, avenue de la Panouse, 13009 Marseille.

### COUPE LATINE

**Ech. 5** : C. Cadroy (F.)- E. Rusenescu (R.), 1-0; C. Cadroy (F.)-M. Navarro (E.), 1-5-0,5.

**Ech. 10** : A. Roque (F.)-M. Vercauteren (B.), 1-1.

## TOURNOIS INTERNATIONAUX

### Résultats

ICCF/2181/M : 1. H. Bernard (R.F.D.), 4,5; 2.-3. J. Petzold (D.D.R.) et G. Javelle (F.), 4; 4. G. Niemand (A.), 3,5; 4. B.-D. Charin (S.U.), 3,5; 6. A.-C. Saboia (B.R.), 1,5; 7. K. Cerny (C.S.), 0.

EU/M/232 : 1. R. Rusinek (F.), 5; 2. R. Stöckingt (D.D.R.), 5; 3. T. Zakariassen (N.), 4; 4. Dr E. Gelenczei (H.), 3; 5. C. Blanco (E.), 2,5; 6. Dr W. Fisher (R.F.D.), 1,5; 7. R. Rieck (R.F.D.), 0.

WT/II/11 : 1. Grobe (D.D.R.), 6; 2. Nilssen (N.), 5; 3.-5. Bezeg (C.S.), F. Alozy (F.) et Galeczka (PL.), 2; 6. Maalouf (Liban), 1; 7. Mattsson (U.-S.), 0.

WT/II/28 : 1.-2. Bednarz (PL.) et Zach (C.S.), 5,5; 3. Leupold (D.D.R.), 4; 4. Humbert (F.), 2; 5.-6. Crown (U.-S.) et Ramminger (D.D.R.), 1; 7. Lunew (SU.), 0.

WT/III/19 : 1. Rychtar (C.S.), 5,5; 2. Pearson (U.-S.), 5; 3. Paulsson (S.), 4,5; 4. Fausy (U.-S.), 2,5; 5. Herschel (D.D.R.), 2; 6. Longeaux (F.), 1,5; 7. Smith (AUS.), 0.

### Tournois mis en route

EU/M/300 : R. Dubois.

EU/I/618 : P. L'Hôte.

EU/II/442 : F. Supper.

EU/II/443 : M. Brassart.

EU/II/GT/38 : J.-F. Martin-Dumesnil.

EU/III/445 : M. Bednar.

EU/III/446 : B. Lecot.

WT/H/78 : J. Alisse.

WT/II/80 : Lt C. Riquebourg.

WT/II/81 : J. Lefer.

WT/II/82 : Lt C. Riquebourg.

WT/II/83 : Lt C. Riquebourg.

### Rectificatif

G. Jérôme n'a pas participé au EU/II/GT/26.

**ATTENTION !** Les dirigeants de l'A.J.E.C. changent souvent d'adresse ! Surveillez celles de vos directeurs de tournois et des autres responsables de l'Association sur la 2<sup>e</sup> page du C.D.E.

## CHAMPIONNAT DE FRANCE DE SOLUTIONS

### PROBLEME N° 16



Mat en quatre coups 5+2  
(Voir note).

### PROBLEME N° 17



Mat en quatre coups 6+4  
(Voir note).

### PROBLEME N° 18



Mat en quatre coups 6+3

### PROBLEME N° 19



Mat en quatre coups 7+5

### PROBLEME N° 20



Mat en cinq coups 6+1

**Note** : Problèmes n° 16 et 17. Indiquez les essais et les variantes complètes des réfutations.

Un point par essai et réfutation.

Les points seront comptés (uniquement) pour départager les ex æquo au classement et aux prix.

Afin d'éviter les erreurs et les litiges, les participants doivent indiquer obligatoirement (avec l'envoi des solutions) l'épreuve choisie :

a) C.F.S. 1973.

b) Coupe Nice-Matin.

Les réponses sans aucune mention seront automatiquement placées dans la catégorie A) (C.F.S.).

**CHAMPIONNAT DE FRANCE  
DE SOLUTIONS 1973**

Première liste à 10 F.

**Liste des inscriptions et abonnements C.F.S. 1973 :** MM. P. Alvocez, Allard, Avit, Azemard, P. Alvocez, Allezy, Audoubert, Bleuzet, Besançon, Bienvenu, Benni, Battut, Bernard, Buttet, Boivin, Bondaletoff, Bourcier, Buisson, Bouvier, Berthomier, Cornu, Clausse, Clerissi, Carrez, Clautrier, Cropet, Christiany, Caumartin, Chamalaud, Calvet, Carbone, Daumarie, Domain, Doukahn, Dumoulin, Davila, Descote, Düringer, Dupuis, Dutheil, Dumé, Eymond, Foyer Socio-Educatif de Trepel, R. Figuière, Flosi, Fouet, Fedoroff, Frigerio, Fleisch, Gorce, Grillon, Ganiayre, Guéguen, Guigou, Gladiline, Grossin, Koss, Jouve, Kurtz, Kuntzler, Lions, Lefebvre, Lagunes, Le maître, Lew, Loustau, Lafouge, Muller, Marcot, Michel, Musart, Mesmacque, Monaci, Maistre, Mourayre, Molina, Moller, Magne, Outin, Olivero, Prengère, Picard, Pascal, Pagniez, Primault, Perrin, Pellerin, Plan, Raymond, Roseau, Reffay, Rozé, Salvador, Segret, Schmitt, Sevane, Sapounoff, Spindler, Trillon, Thibaud, Vivand, Vignet, Wasinski, Waman, Wermelinger, Yacoubian.

**Liste des inscriptions et abonnements à 20 F. :** MM. Andouche, Adassovsky, Carton, Dhuica, Gardent, Gauthier, Le Pottier, More-Chevalier, Paoli, Ray, Spenatto.

**Liste des inscriptions à 2 F. A.J.E.C. (sous réserve que les participants soient à jour de la cotisation 1973) :**

MM. Albery, Aubert, Baras, Battaglin, Berriot, Biguet-Petit-Jean, Bismuth, Blaszczyk, P. Blettery, Boisseau, Bonasera, Boy, Braure, Brot-Moisset, Buchmuller, Chevalier, Dabrowski, David, Dimier, Foyer Socio-Educatif de Sablé, Doyen, Durand, Forlemeyer, Giappesi, Denise Meunier, Godfroy Goens, Grain, Grandel, Guidini, Harbulot, Hardran, Bern. Hennache, J.-N. Huguet, J.-C. Labarta, Larribau, D. Lagière, Véronique Lagière, Lemasson, Lemoine, M. Lepage, Le Pen, Lippmann, Maas, Miramond, Mireille Nègre, Ogliaisi, Ovejoro, Pavia, Pedron, Perrier, Pieczara, Pommard, Pontvianne, Ritchen, Ruffenanch, Sabot, Saint Requier, Scherer, Scherwerber, Scotto, Soret, Soulas, Toniazzo, Wetzel, Tridon,

(A suivre.)

**ABONNEMENT SPECIAL  
C. F. S. 1973**

L'A.J.E.C. propose aux solutionnistes non membres de l'association un abonnement C.F.S. de six mois pour la modique somme de 10 F.

Comprenant l'abonnement et l'inscription. Versement (uniquement) au C.C.P. 257 351 Marseille au nom de Jacques NEGRO, NICE.

**ETUDES**

PAR J.-P. GARODEL

**Solution de l'étude n° 61 (A. Troitzky) :** 1. h7 avec deux possibilités pour les Noirs : a) 1. ... Td8 2. Tc6 + R ad. lib. 3. Td6 + T x d6 4. h8D ± ; b) 1. ... Th2 2. Tf1 + R ad. lib. 3. Tf2 + T x f2 4. h8D ±. Déviations archi-classiques. Etude de tout repos...

**ETUDE N° 62**

**A. Herbstman**

(Pravda 1958)



3+5 Trait aux Blancs nulle

**SCORES ATTEINTS APRES LE N° 187**

(Classement général par ordre alphabétique).

Baratti, 36 ; Bodis, 56 ; Bon, 35 ; Bury, 74 ; Barthomier, 85 ; Boy (2\*), 112 ; Cucuc, 41 ; Connes, 67 ; Cra-bouillet, 42 ; Chatelain, 88 ; Dumont, 68 ; Dulhauste, 41 ; Delassus, 74 ; Debrou (3\*), 132 ; Figuière (2\*), 94 ; Fleisch, 17 ; Gambini, 20 ; Gappa, 41 ; Grimaldi, 184 ; Garcia, 34 ; Joffart (2\*), 50 ; Lippmann, 15 ; Loutzenko, 15 ; Maas, 44 ; Mariette (1), 52 ; Maillard (4\*), 46 ; Ostorero, 112 ; Pieczara (1\*), 86 ; Pajani, 39 ; Siac, 43 ; Sansas, 90 ; Seydoux, 196 ; Soret (6\*), 64 ; Wrobel, 63 ; Wetzel (1\*), 132 ; Zajac, 153 (36 solutionnistes au total).

**Solutions :** Trois semaines au plus tard après la parution à :

J.-P. GARODEL,  
rés. « La Coupiane » bât. 21,  
83160 LA VALETTE.

**LE COIN DU PROBLÈME**

PAR P. MONREAL, JUGE-ARBITRE INTERNATIONAL

Envoyez les solutions avant le 15 avril 1973  
à J.-C. DUMONT, 60, avenue Jean-Jaurès, 93320 PAVILLONS-SOUS-BOIS

4<sup>e</sup> Concours de composition : Juge R.-J. Millour

356 — L. Riczu (Hon.)  
(Inédit)



7+8=15 2 c.

357 — P. Robert  
(Inédit)



12+8=20 2 c.

358 — P. Monréal et F. Michel  
(Inédit)



10+12=22 2 c.

359 — R. Lepage  
(Inédit)



11+12=23 2 c.

**BIBLIOGRAPHIE**

L'impulsion donnée à l'édition échiquienne par le match de Reykjavik se poursuit cette année, et les éditions PAYOT viennent de sortir en très peu de temps deux ouvrages qui ont leur place dans toutes les bibliothèques.

**I. Kan :** La Défense dans la partie d'échecs. Broché 151 pages, 18x11, prix T.T.C. 18,80 F.

La défense dans les positions difficiles est aussi importante que l'attaque, mais rares sont les ouvrages qui lui ont été consacrés. Celui-ci est une étude systématique de tous les stratagèmes défensifs : défense de la position du R, le danger d'affaiblir la protection du R par les P, défense du roque par les pièces, défense active, contre-attaque, simplification et passage en finale, sa-

Ce problème du genre aidé, publié dans le n° 188, est démoli par J.-P. Boyer qui nous communique les deux démolitions suivantes : 1. Ff3 Cf4 2. Cg4 Ch5 (ou Ce2) ‡ et 1. h×g1=T+ ou C Rd2 2. Rf3 T×e3‡. Ainsi chaque

pièce noire donne un mat et nous permet d'insister sur le point suivant : rendre un aidé correct est très difficile, que le débutant compositeur ne se lance dans ce genre le croyant simple.

RESULTATS APRES LE N° 187

Wetzel (10—29), 432 ; Blettery (10—17), 418 ; Ruffenach (10—19), 401. Reçoivent une prime et repartent au bas de l'échelle.  
Ogliosi (10—25), 371 ; Dabrowski (10—14), 318 ; Bridon (15), 303 ; Boisseau (10—29), 300 ; Jeanson (17), 250 ; Aubert (10—23), 238 ; Ribeiro (10—8), 237 ; Grimm (6—15), 235 ; Pieczara (10—16), 217 ; Guidini (10—16), 190 ; Tridon (10—16), 179 ; Bismuth (6—19), 174 ; Sapounoff (10—8), 156 ; Battaglin (6—

11), 155 ; Bailly (6—12), 152 ; M. Lepage (29), 133 ; Ostero (15), 119 ; Soret (10—27), 114 ; Bouttier (10—25), 111 ; Boy (10—25), 90 ; Larribau (10—8), 79 ; Cuciuc (10—25), 75 ; Thomas (10—8), 72 ; Fleish (25), 65 ; Baras (10—29), 46 ; Dimier (10—27), 46 ; Godfroy (10—23), 33 ; Labarta (10—19), 29 ; Saint-Requier (27) ; Pascal (10—14), 24 ; Domain (10—10), 20 ; Brenneur (19) ; Darnoguy (14) ; Brot-Moisset (12) ; Loutzenko (10) ; Morer (4).

CONCOURS DE LEGENDE  
(C.D.E. NUMERO 188)

752 légendes pour 252 réponses.

La publication de toutes les légendes est impossible.

Citons au hasard :

« Enfin seul » (Carbone), « Un mat étouffé, c'est le manque d'air... » (Rondier), « Ni mat, ni pat. Ni punimaï disent les Russes » (Vignal), « Qu'en penses-tu de ce gambit Solier ? » (Barthomier), « Alors, tu joues ou tu es dans la Lune ? » (Bonifassi, Béni, Lion, Outin, Clerissi), « Voilà un échec que la NASA n'a pas prévu ! » (Bondaletoff), « Ce jeu est tout juste bon pour les terriens » (Stricher et Musso), « L'heure du déossement ! » (Sevane), « On a laissé les Fous sur

terre » (Rouzig), « Tu es toujours à la lune » (33 fois, mais félicitons M. ASECIO pour son magnifique dessin !), etc, mais signalons la légende de M. Toniazzo :

« Au loin, la terre nous apparaît timbrée, tu ne vois pas que nous sommes aussi (timbrés) qu'elle de jouer aux échecs sur un damier ! » (en effet l'échiquier et un damier !).

Tirage au sort, loterie nationale, 5<sup>e</sup> tranche 1973 du mercredi 7 mars 1973. Les participants des départements numéros : 61, 21, 3, 73, 64, 08, recevront un échiquier de voyage (15 gagnants) (Pour les étrangers nous avons attribué le n° 1) (Prix offerts par la Librairie-Rudin et le Journal Nice-Matin).

EUROPE ECHECS

REVUE MENSUELLE

Abonnements : un an { FRANCE .. .. 40 F.  
  ETRANGER .. .. 42 F.

C. C. P. 128.330 STRASBOURG

LE  
COURRIER DES ECHECS

Revue mensuelle du Jeu d'Echecs

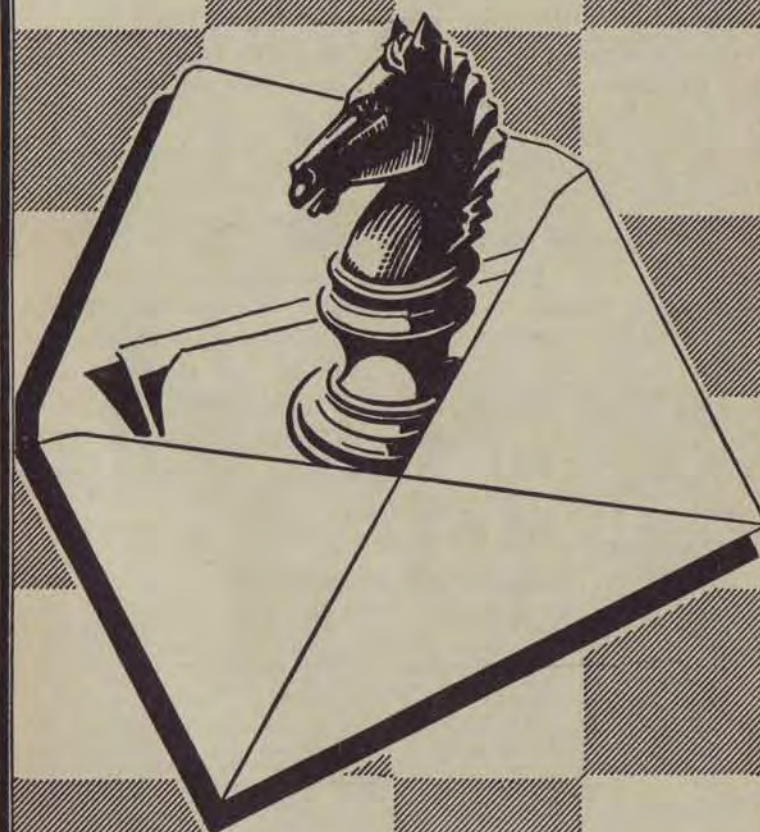

Abonnements... { France..... 20 F. par an  
  Etranger.... 25 F. par an

## ASSOCIATION DES JOUEURS D'ECHECS PAR CORRESPONDANCE

SECTION AUTONOME DE LA F. F. E.

AFFILIEE A L'INTERNATIONAL CORRESPONDENCE CHESS FEDERATION  
SIEGE SOCIAL : DOMICILE DU PRESIDENT — Compte Chèque Postal Paris : 678721

### COMITE DIRECTEUR

ALOZY, BALBO, BOUQUET, GIRAUDET, GUICHARD, JAUDRAN, LE CHARLES, MAGUY,  
MARECHAL, NEGRO, ROGER, SUPPER.

### RESPONSABLES

Président : J. JAUDRAN, 5, place Gambetta, 24700 - MONTPON-MENESTEROL.  
Vice-Président : G. BALBO, 27, avenue R.-Damous, 94500 - CHAMPIGNY-SUR-MARNE.  
Secrétaire : P. MARECHAL, impasse Fleurie, 54400 - LONGWY-HAUT.  
Trésorier : J.-P. LE CHARLES, résidence Liotard, tour D, 99, boulevard Albert-1<sup>er</sup>, 33000 - BORDEAUX.  
Trésorier-Adjoint : R. VILLENEUVE, 2, rue Dutilloy, 92600 - ANNIERES.  
Délégué à la Propagande : Commandant ROGER, 4, avenue F.-Mistral, 26110 - NYONS.  
Délégué-Adjoint à la Propagande : R. ARQUEROS, 15, rue des Rosiers, 33200 - BORDEAUX-CAUDERAN.  
Classement des Joueurs : P. COUET, 28, place du 8-Mai, 80200 PERONNE.  
Expédition du C. D. E. : LE CHARLES.  
Délégué I. C. C. F. : GIRAUDET.  
Délégué F. F. E., Bibliographie, Documentation : BALBO.  
Expédition des Cartes de Jeu et de l'Initiation aux Echecs : J. CHATENET, appt 332, 1, rue Verdi, cité Bellevue, 87000 LIMOGES.  
Accueil des Nouveaux Adhérents : P. COUET, 28, place du 8-Mai, 80200 - PERONNE.  
Arbitre : Dr BOS, 4, rue Pierre-Curie, 33340 - LESPARRE.  
Rédaction du C. D. E. : S. JINSER, 47, avenue du Président-Kennedy, 68200 - MULHOUSE.  
Responsable du « Courrier des Adhérents » : P. GAMBINI, 177, av. Paul-Santi, 69008-LYON.

### DIRECTEURS DES TOURNOIS

Directeur Général des Tournois : G. BOUQUET, 9, place W.-Churchill, 08100 - CHARLEVILLE-MEZIERES-02.  
Championnat de France : F. WEYAND, 13, rue des Ecoles, 57200 - FOLPERSVILLER-SARREGUEMINES.  
Division I et II : F. ALOZY, B. P. 3, boulevard Albert-1<sup>er</sup>, 11200 - LEZIGNAN.  
Division III Tournois à 5 : R. GUICHARD, 16, chaussée de l'Etang, 94160 SAINT-MANDE.  
Division IV Tournois à 5 : C. BESSETTE, 30, rue de Villemontals, entrée 13, logement 132 bis, 42300 ROANNE.  
Division III et IV Tournois à 3 : R. AVENEL, 1, rue du Général-Grossetti, 75016 PARIS.  
Coupe de France et Matches Défis : G. BOUQUET.  
Tournois Internationaux : A. GIRAUDET, 1, allée Carpeaux, 93800 - EPINAY-SUR-SEINE.  
Tournois Expérimentaux : M. MALBERT, 8, rue Etienne-Marcel, 47300 VILLENEUVE-SUR-LOT.  
Coupe Interligues : P. GOUEL, 16, rue des Bergères, 19200 USSEL.  
Coupe Eyraud-Delannoy : R. JOUANISSON, 1, rue du Commerce, 63540 - ROMAGNAT.  
Coupe du 25<sup>e</sup> anniversaire du C.D.E. : J. NEGRO, « ECHECS », journal NICE-MATIN, 06000 - NICE.

### RENSEIGNEMENTS GENERAUX

- Cotisations annuelles :** Métropole : 20 F. -- Etranger : 25 F. -- A régler entre le 1-10 et le 30-11 par Chèque postal ou C. C. P. A. J. E. C. 678721 Paris, ou par Chèque bancaire au Trésorier, LIBELLE au nom de l'A. J. E. C., sans spécification d'adresse. Les nouvelles adhésions reçues du 1-1 au 30-7 comptent pour l'année en cours et donnent droit au service du C. D. E. à partir du 1<sup>er</sup> numéro de l'année. Celles reçues du 1-8 au 30-12 donnent droit au service du C. D. E. à partir du mois de l'adhésion jusqu'à la fin de l'année suivante.
- Inscription aux Compétitions :** Outre le championnat de France annuel, l'A. J. E. C. organise des Tournois permanents à 5 joueurs (8 parties) en I, II, III et IV Divisions, des Tournois permanents à 3 jou. (4 par.) en III et IV divisions, et des Tournois permanents à 2 joueurs (Coupe de France éliminatoire, 2 parties). Les droits d'inscription sont payables en timbres en même temps que l'inscription au Directeur du Tournoi correspondant (Championnat de France et tournois à 5 : 8 timbres à 0,50 ; Tournois à 3 : 4 à 0,50 ; Coupe de France : 5 à 0,50 ; Matches Défis : 3 à 0,50 par partie). Les Matches Défis sont conclus librement. Les inscriptions aux Tournois internationaux organisés par l'I. C. C. F. sont reçues par A. GIRAUDET et les droits payables à son C. C. P. personnel : 81 - La Source 3025385.
- Cartes de Jeu :** Réservées à nos adhérents. Adressez les commandes à J. CHATENET en joignant le titre de paiement, libellé au nom de l'A. J. E. C. sans spécification d'adresse. Pas d'envoi contre remboursement. Cartes vertes permettant une correspondance, ou cartes roses pour le jeu avec l'étranger : 9 F. les 150, 16 F. les 300.
- Changements d'adresse :** A signaler au responsable de l'expédition du C. D. E. en joignant 1 F. en timbre.
- Réclamations à propos du C. D. E. :** A signaler au Secrétaire.

# LE COURRIER DES ECHECS

Revue mensuelle d'Echecs par Correspondance

NUMERO 190

15 AVRIL 1973

## PROCES-VERBAL DE L'ASSEMBLEE GENERALE DU 25 FEVRIER 1973 A DAMMARTIN-EN-GOELLE

L'Assemblée générale est ouverte à 9 h. : 17 participants plus de 104 membres représentés.

Après lecture d'une déclaration de M. LE CHARLES qui est donnée dans le P.-V. de la réunion du Comité, M. VILLENEUVE présente le :

**Rapport financier :** Le compte de gestion fait apparaître, pour l'exercice 1972, un excédent de recettes de F. : 5.368,19. Compte tenu du déficit antérieur, le boni au 31-12-72 s'inscrit au bilan pour un montant de F. : 2.986,00 (Fonds social). Les liquidités (C. C. P., Caisse, Caisse d'Epargne) s'élèvent à F. : 19.547,95.

Les rentrées de cotisations s'effectuent sensiblement à la même cadence que l'an dernier (16.301,50 contre 14.931,24, mais avec davantage de nouvelles adhésions). Le maintien à 1.200 adhérents paraît donc possible, malgré un débit de fuite assez important à prévoir après la relance de février.

La situation financière de l'A. J. E. C. est donc saine et ne pose aucun problème immédiat ; ni à moyen terme (1974) à la seule condition que l'effectif soit au moins maintenu.

Cette situation saine nous a permis de financer sans difficulté la nouvelle édition de l'INITIATION. Nous avons également acquis 100.000 cartes de jeu (non facturées au 31-12-72), ce qui couvre, pour un prix intéressant, notre consommation de 2 ans au moins. En 1973, nous mettrons en pratique un système d'auto-financement de nos fournitures. Le renouvellement de celles-ci se fera ainsi sans difficulté et n'apparaîtra plus au budget ordinaire.

Nous avons mis en route le processus de financement des prix de la Coupe du 25<sup>e</sup> Anniversaire par la mise en réserve d'une première tranche de F. : 700,00.

En 1973, nous devons enregistrer une hausse de 10 % du prix de l'impression du C. D. E.

Le budget prévisionnel a été établi sur la base de 1.200 adhérents et se présente néanmoins en excédent, ce qui laisse au nouveau Comité, pour d'éventuels projets, une « enveloppe » de 2.000 F.

A la suite de cette lecture, l'Assemblée générale vote, à l'unanimité, une motion de félicitation aux Trésorier et Trésorier Adjoint, MM. LE CHARLES et VILLENEUVE. Elle donne quittance au Trésorier pour l'année 1972.

**Rapport moral :** celui-ci a été développé largement dans le COURRIER DES ECHECS n° 187 du 15-1-73 par le Président.

M. VILLENEUVE ayant déclaré que le Président a couvert certaines irrégularités pendant la « Campagne électorale » (Dépôt tardif de certaines candidatures ; Dépouillement en dehors de l'A. G. à Lyon, par M. GAMBINI, responsable des Elections ; Décision de ne pas censurer l'article du Gérant officiel du C.D.E.), ce dernier demande un vote de confiance à l'Assemblée générale qui donne les résultats suivants : 106 pour la confiance, 15 abstentions.

**Elections pour le Comité Directeur et le Courrier des Adhérents :** M. GAMBINI, qui avait accepté les responsabilités de scrutateur pour ces élections, en donne le compte rendu. Le résultat du dépouillement fait apparaître les chiffres suivants :

— Votants : 147 ; Bulletin nul : 1 ; Suffrages exprimés : 146.

Pour le Comité, ont obtenu :

MM. Jaudran, 142 voix ; Maréchal, 142 ; Negro, 138 ; Alozy, 137 ; Bessette, 135 ; Bouquet, 135 ; Giraudet, 129 ; Couet, 129 ; Balbo, 121 ; Avenel, 120 ; Jouanisson, 112 ; Le Charles, 112 ; Villeneuve, 77 ; Malbert, 52.

Pour le Responsable du Courrier des Adhérents :

MM. Poustis, 58 voix ; Deligny, 42 ; Hamar, 37.

**Sont élus :** Au Comité : MM. Alozy, Avenel, Balbo, Bessette, Bouquet, Couet, Giraudet, Jaudran, Jouanisson, Le Charles, Maréchal, Negro.

Responsable des adhérents : M. Poustis.

Selon les Statuts, le renouvellement du Comité a lieu par tiers tous les deux ans ; les deux premiers tiers sont tirés au sort. Ce tirage a lieu sur le champ et fait apparaître :

— Les 4 membres sortants 1975 : MM. Alozy, Bessette, Couet, Maréchal.

— Les 4 membres sortants 1977 : MM. Balbo, Jouanisson, Le Charles, Negro.

Ce tirage au sort des deux premiers tiers sortants en 1975 et 1977 est exceptionnel (Période de transition). Par la suite, 4 membres du Comité seront élus tous les deux ans, pour une période de 6 ans.

**Cotisation pour la saison 1974 :** La discussion fait apparaître deux points de vue, après que l'Assemblée générale ait pris la décision de principe de cette augmentation :

a) Passage à 22 F. de la cotisation, sans amélioration du C. D. E.

b) Passage à 25 F. de la cotisation, avec engagement d'amélioration du C. D. E. ; l'A. G. suggère cette amélioration par la traduction d'articles théoriques qui alimenteraient un certain nombre de pages supplémentaires.

Finalement, il est décidé que la cotisation passera au 1<sup>er</sup> août 1973 à 22 F. pour la France et 28 F. pour l'étranger. Toutefois, le coût d'une augmentation du nombre de pages sera étudié ; elle sera réalisée selon nos possibilités, et si le nombre des adhérents augmente. Le budget prévisionnel est établi sur 1.200 adhérents. Il y a tous les ans, en mars, un décompte des membres qui n'ont pas renouvelé leur cotisation ; leur nombre décidera de ce que nous pourrons faire, immédiatement ou dans quelques mois.

Cette décision est prise après un vote portant sur 121 votants (17 présents plus 104 représentés) :

— Pour la cotisation à 22 F. : 88.

— Pour la cotisation à 25 F. : 32 (Pour la plupart, des adhérents présents à l'A. G.)

— Pour le statu quo : 1 (Le Trésorier).

**Suppression des droits d'inscription :** Cette suppression implique, évidemment, une compensation équivalente par ailleurs (augmentation supplémentaire de cotisation, entre autres). A titre indicatif, le budget prévisionnel 1973 prévoit une entrée de 3.000 F. par les droits d'inscription aux tournois. Un vote s'ensuit qui donne les résultats suivants :

— Pour la suppression des droits d'inscription : 15.

— Contre la suppression des droits d'inscription : 104.

— Abstentions : 2.

Le statu quo est donc décidé. Toutefois, sur proposition du Président JAUDRAN, les droits d'inscription seront à l'avenir réservés :

— D'une part, à la couverture des dépenses afférentes aux tournois,

— D'autre part, aux prix accordés aux vainqueurs des dits tournois.

M. AVENEL fait remarquer que les frais sont constants par joueurs, quelle que soit la structure du tournoi (tournoi à 2, à 3 ou à 5). Après un échange de vues, la décision est prise de créer un budget particulier « Compétitions » qui traitera :

— Les droits d'inscription qui seront étudiés dans l'optique d'un droit uniforme calculé par joueur, quelle que soit la structure du tournoi,

— Les dépenses de gérance,

— Les dépenses afférentes aux prix décernés aux vainqueurs.

Ce budget devra être géré de façon à rester en strict équilibre.

Les modalités d'application de cette décision vont être mises à l'étude rapidement.

**Propagande :** Décision est prise d'établir un document de base comportant les renseignements essentiels sur notre Association, pouvant être envoyé, ou affiché, ou distribué lors de manifestations. MM. BALBO et COUET sont chargés d'établir ce document.

**Affranchissement des échanges pour les parties d'échecs :** (Tarif normal à 0,50 F. ou tarif lent à 0,30 F.?). Les renseignements qui nous sont parvenus de tous côtés depuis un bon moment sur ce sujet, montrent à l'évidence que l'unanimité est loin d'être faite. Des expériences ont également été tentées ; entre autres, un exemple concret est porté à la connaissance de l'A.G. selon lequel deux tournois commencés à la même date, l'un composé de joueurs affranchissant à 0,50 F. et l'autre à 0,30 F., a vu un aboutissement plus rapide de celui dont l'affranchissement s'était fait à 0,30 F. !

Après échange de vues, la décision est prise d'en rester pour l'instant sur le statu quo : l'affranchissement est laissé à l'appréciation des joueurs.

**Election des membres du Bureau :** (A main levée, car il n'y a qu'un seul candidat par poste). Les membres du Comité présents et représentés procèdent à l'élection des membres du Bureau ; ce dernier aura la composition suivante, pour la période de 2 ans allant jusqu'aux élections 1975 :

— Président : J. JAUDRAN.

— Vice-Président : A. GIRAUDET (G. BALBO estime que son état de santé ne lui permettra plus d'assumer cette responsabilité).

— Secrétaire : P. MARECHAL.

— Trésorier : J.-P. LE CHARLES.

— Directeur Général des Tournois : Sera désigné ultérieurement après entente entre MM. ALOZY et BOUQUET. M. LE CHARLES (par la voix de M. VILLENEUVE qui le représente) vote pour M. BESSETTE qui n'est pas candidat.

— Propagande : Le Comité pressentira M. NEGRO pour ce poste.

— Classement des joueurs : P. COUET.

Notre ami J. NEGRO grippé n'a pu se rendre à l'A.G. et prie tous ceux qui lui avaient confié leur pouvoir de l'excuser.

## LE GRAND MAITRE I. C. C. F. JACOB ESTRINE A 50 ANS

C'était il y a presque quarante ans, quand J. Borissevitch Estrine était un écolier moscovite. Deux grands tournois internationaux avaient eu lieu dans la capitale de l'U.R.S.S. en 1935 et 1937, créant un climat particulièrement favorable au développement des échecs.

Le musée des arts plastiques A. S. Pouchkine et la salle des colonnes de la Maison de l'Union où s'étaient déroulés ces tournois, sont devenus depuis des symboles échiquéens. C'est dans cette atmosphère avant tout propice au noble jeu que commencèrent leur carrière de nombreux maîtres et grands maîtres, et parmi eux J. Estrine.

Si le titre de champion du monde aux

échecs se jouait comme en gymnastique, en différentes disciplines, J. Estrine le serait sans aucun doute devenu dans deux débuts : La défense des deux C et la Partie Italienne.

Presque quarante ans de recherches analytiques infatigables et d'expérience pratique firent de lui la plus haute autorité dans ce domaine. Une énorme érudition, l'art de transformer l'initiative de début en attaque, joints à une maîtrise technique, valurent à J. Estrine de nombreuses victoires impressionnantes. Parmi les adversaires qu'il vainquit se trouvaient des joueurs comme Levenfisch, Bondarevsky, Lilienthal, Simaguine, Kortchnoy, Taïmanov, Averbakh, A.

Zaitsev, Vassioukov, Antochine, Chamkovitch, et des dizaines d'autres maîtres expérimentés.

Ce n'est pas par hasard si le nom de J. Estrine se trouve dans presque tous les ouvrages, et pas seulement théoriques : un examen de ses parties permet d'éclairer pleinement l'état actuel de la théorie échiquéenne. Ce n'est pas par hasard non plus, si ses livres et ses arti-



J. ESTRINE

cles sont reproduits dans de nombreux pays du monde.

Il est un domaine des échecs dans lequel la capacité d'analyse doit être particulièrement précise, c'est le jeu par correspondance. C'est précisément dans ce domaine que J. Estrine remporta ses

plus grands succès. Il obtint le titre envié de champion d'U.R.S.S., et son résultat dans le Memorial Ragozine lui valut le titre échiquéen le plus élevé : Grand Maître I.C.C.F. Dans le championnat du monde suivant, il se classa 3<sup>e</sup>.

J. Estrine prend la part la plus active à la vie de la Fédération Soviétique des Echecs. Il est membre de la commission du jeu par correspondance et de la commission de qualification. Il fut de nombreuses fois membre et capitaine d'équipes soviétiques participant à des matches internationaux par correspondance. Les titres d'arbitre international et de Juge toute catégorie de l'U.R.S.S. lui furent attribués. J. Estrine donne fréquemment des conférences et des séances de jeu simultanées, transmettant son expérience à la jeunesse.

L'activité échiquéenne de J. Estrine est un exemple heureux de combinaison des deux formes de la pratique échiquéenne, jeu à la pendule et par correspondance. Il est difficile de dire à laquelle de ces deux formes il a consacré le plus de forces. A 38 ans, J. Estrine avait déjà participé à 200 compétitions sur l'échiquier et par correspondance, écrit de nombreux ouvrages de qualité (Les éditions anglaises CHESS viennent de faire paraître une nouvelle édition de son livre « La défense de deux Cavaliers »), des centaines d'articles et commentaires de parties. Périodiquement la revue Europe Echecs publie son intéressant matériel.

Le 21 avril, Jacob Borissevitch Estrine aura 50 ans. Souhaitons-lui de nouveau succès dans la théorie et dans la pratique, dans la littérature et dans toutes les branches de l'activité échiquéenne.

J. NEISTADT.

#### ABONNEMENT SPECIAL C. F. S. 1973

L'A.J.E.C. propose aux solutionnistes non membres de l'association un abonnement C.F.S. de six mois pour la modique somme de 10 F.

Comprenant l'abonnement et l'inscription. Versement (unique) au C.C.P. 257 351 Marseille au nom de Jacques NEGRO, NICE.

### “ L'INFORMATEUR DES ÉCHECS ”

Vient de paraître :

N° 14 : 40 F.

680 parties des tournois de juillet à décembre 1972.

Les N°s 1 à 13 sont disponibles à 35 F. Règlements et commandes auprès de S. Zinser.

## LE COURRIER DES ADHERENTS

A l'inverse du Sous-Préfet aux champs qui s'était trouvé privé d'inspiration, il faudra bien que j'en ai pour tenir cette rubrique, en allant aux champs, ou en restant dans cette maison de retraite. Alphonse Daudet ne m'en voudra pas de rester plutôt ici, où il y a le calme et la paix à peine perturbés par les cloches des troupeaux.

Mais que tout cela ne me fasse pas oublier de remercier ceux qui m'ont donné des voix pour ce poste de responsable du « Courrier des Adhérents ». Il y en avait 58 sur l'échelle qu'on m'a présentée.

Une originalité dans ma vie de joueur d'échecs par correspondance : c'est que de braves adhérents qui campaient

aux alentours étaient venus m'apporter de vive voix et par leur sympathique présence leur dernier coup : c'étaient sans doute de louables économiseurs de timbres et c'étaient aussi de futures voix, probablement pour ma candidature.

Je salue très sympathiquement M. Leconte, qui a été attiré le premier aux appâts de mon nouveau poste en me demandant de bien vouloir lui faire insérer l'annonce ci-dessous. Qu'il y ait par la suite d'autres M. Leconte pour que cette colonne après être bien née ne meure pas.

P. POUSTIS, Maison de Retraite,  
GURMENCON, 64660 ASASP.

#### Annnonce

« Achète traité complet d'échecs d'André Chéron 1927,  
— 200 parties d'échecs d'Alekhine, 1937.

— L'art de faire mat par Kahn et Renaud.

— En Français : 1450 fins de parties d'Henri Rinck.

— L'échiquier de Paris complet.  
Faire offre à M. G. LECONTE, rue Richard-Vilbert, 80260 RUBEMPRE.

#### LA PREMIERE CHAMPIONNE DU MONDE

La Soviétique Olga Roubtsova, championne du monde sur l'échiquier de 1956 à 1957, vient de remporter le premier championnat du monde féminin par correspondance.

#### X DEFENSE SLAVE

HUND ROUBTSOVA  
(R.F.A.) (U.R.S.S.)

1. d4 d5 2. c4 c6 3. Cf3 Cf6 4. Cc3 d×c4 5. a4 Ff5 6. e3 e6 7. F×c4 Fb4 8. 0—0 0—0 9. De2 Cbd7 10. e4 Fg6 11. Fd3 Fh5 12. e5 Cd5 13. Ce4 c5.

Un coup malheureux. Maintenant le F est coupé pour quelque temps de la défense de l'aile R, et les Blancs s'em-

parent de l'initiative. 13. ... Fe7 et seulement alors c6—c5 était préférable.

14. Fg5 Dc7 15. Tfcl a6.

Les Blancs menaçaient de gagner le Pc5 par 16. Fb5.

16. Cg3.

16. Fe3 était plus fort. Si par ex. 16. ... Tac8 alors 17. Ceg5 Fg6 18. C×h7! F×h7 19. F×h7+ R×h7 20. Cg5+ Rg6 21. Dd3+ avec une très forte attaque; ou 18. ... R×h7 19. Cg5+ Rg8 20. F×g6 f×g6 21. Dg4 avec un clair avantage. Sur 16. ... Fg6 est très fort 17. Cfg5, et finalement, si 16. ... Da5 17. Ceg5 Fg6 18. F×g6 h×g6. Les Blancs ont l'initiative et des chances d'attaque à l'aile R.

16. ... Fg6 17. Fe3 Da5 18. F×g6 f×g6!

Seulement ainsi ! La reprise avec le Ph laissait aux Blancs le contrôle de l'importance case g5. Les Noirs eussent été menacés d'une attaque sur la colonne h. Maintenant ils ont la possibilité de chasser le C de la case g5 avec le Ph. L'ouverture de la colonne f compense la mauvaise structure de P.

19. Ce4 cxd4 20. Fxd4 Cf4 21. De3 b5 ! 22. g3 Cd5 23. Dd3 bxa4.

Les Noirs s'assurent de la case b5 pour leur D d'où elle pourra prendre une part active au combat. En outre les Noirs ont un P de plus bien que doublé.

24. Ceg5 ?.

Cette faute est vraisemblablement décisive. Le désir des Blancs de libérer la case e4 pour leur D est compréhensible, mais maintenant la position non défendue du Cf3 prend de l'importance. Je craignais le coup 24. Cfg5 ! Maintenant sur 24. ... Db5 pourrait suivre 25. Dxb5 axb5 26. Cxe6 ou 26. Tc6 avec des chances réciproques, ou si 24. ... Tae8 ou 24. ... Tfe8 il faut compter avec le sacrifice prometteur du C en h7.

24. ... Db5 25. De4 Tae8 26. Tc2. On ne voit rien de mieux. Sur 26. Cxh7 suit 26. ... Txf3 27. Dxf3 (ou 27. Dxg6 Cf8 !) 27. ... Rxf7 et les Noirs doivent gagner.

26. ... Tf5 27. Tac1 h6 28. Ch3 Fe7. Si 28. ... g5 alors 29. g4 Tf7 30. Cfxcg5 ! hxcg5 31. Cxcg5 avec une forte attaque.

29. Rg2.

Pour ramener le Ch3 en jeu via g1 et e2. Mais le R occupe une position malheureuse en g2.

29. ... g5 30. Tc6 Cf8 31. Chg1 Db7 !.

La DN porte un coup décisif sur la diagonale a8-h1 qui semble pourtant bloquée par les pièces. La menace est 32. ... Cb4. Si la Tc6 se retire, décide 32. ... Cf4+. Sur 32. De2 suit 32. ... g4 et ensuite Cb4. Si 32. Dg4 alors 32. ... g6 ! et après h5. Et sur 32. Fe3 je me disposais à jouer 32. ... Dxb2 33. Txa6 g4 ! 34. Cd4 Cxe3 35. Dxe3 Fg5.

32. Cd2 Fb4 33. Tc7 Db5 34. T7c2 (Voir diagramme ci-après)

34. ... Cf4+ !.

Brisant la défense blanche.

35. gx f4.

Perdait également 35. Rh1 Cd3 36. Tf1 Fxd2 37. Txd2 Cc5 38. De2 Cb3 !.



35. ... Txf4 36. De3 Dd5+ 37. Cgf3 Cg6 38. Tc5 Ch4+ 39. Rf1 Fxd2 40. Cxd2 Dg2+ 41. Re2 Cf5 42. abandonne.

Commentaires de O. Roubstova dans « Echec en U.R.S.S. ».

### TOURNOI 2175

GRIMM ESPAGNOLE ALESSANDRI

1. e4 e5 2. Cf3 Cc6 3. Fb5 a6 4. Fa4 Cf6 5. 0-0 b5.

Les Noirs ne choisissent pas les chemins bien connus. L'idée de ce coup (la variante d'Arkangelsk) est de donner le plus d'activité possible aux F. Ils développent l'un en b7, l'autre en c5 au lieu de e7 ; ils obtiennent ainsi une pression durable contre l'aile R des Blancs.

6. Fb3 Fb7.

Chaque coup est économique, alors que les Blancs ont joué trois fois la même pièce. Ces derniers disposent ici des 4 suites généralement adoptées : a) 7. c3, b) 7. x d3, c) 7. x d4 et d) 7. Te1, les deux premières ne causant aucun problème aux Noirs. Le sacrifice de P introduit par Fischer : 7. d4 Cxd4 8. Cxd4 exd4 9. c3 ne mène qu'à la nullité, comme le démontra la partie Zuckerman-Bisguier, Netanya 1971. Les Blancs se décident ici à un jeu plus aigu.

7. Te1.

L'idée est de consolider le centre (8. c3, 9. d4, 10. Fg5) et ensuite, d'attaquer à l'aile D par a4.

7. ... Fc5 8. c3 0-0 9. d4 Fb6 10. Fg5 Te8.

On préfère 10. ... h6 11. Fh4 De7. La protection du Pe5 par la T est trop passive et probablement faible.

11. Dd3 h6 12. Fh4 d6 13. Cbd2 exd4 ?.

13. ... Rh8 suivi de Tg8 et g5 était

à préférer. 13. ... Ca5 14. Fc2 exd4 est également douteux à la suite de la partie Pedersen-Lewi, Athènes 1969.

14. cx d4 g5 ?.

Séduisant, mais non préparé soigneusement. La position du RN est ouverte et affaiblie. L'idée est de chasser le FB et ensuite le CB par g5-g4, affaiblissant le centre blanc.



15. e5 !.

Une surprise. Ce coup est plus fort que l'autre suite possible 15. Cxg5 hxg5 17. Fxg5 avec une bonne position et 2 P pour le F. Les Blancs menacent brutalement 16. Dg6+ et on ne voit pas comment les Noirs peuvent se défendre. Quelques possibilités :

a) 15. ... gxh4 16. Dg6+ Rh8 17. Dxh6+ Rg8 18. Cg5 ; b) 15. ... Rf8 16. Cxg5 hxg5 17. Fxg5 ; c) 15. ... Rh8 16. Cxg5 hxg5 17. Fxg5 et 18. Dh3+. Dans toutes ces variantes, les Noirs sont sans défense.

15. ... dx e5 16. Dg6+ abandonne.

K.-F. GRIMM.

TOURNOI 2040

Partie Catalane

POLARD BLACHER

1. d4 Cf6 2. c4 e6 3. g3 d5 4. Fg2 dx c4 5. Cf3 a6 6. 0-0 c5 7. dx c5

Dxd1 8. Txd1 Fxc5 9. Ce5 Cbd7 10. Cxc4 Cg4 11. Cd6+ Re7 12. Ce4 Fa7 ? 13. b3 ! Cdf6 ? 14. Fa3+ Re8 15. Cd6+ Rd7 16. Cb5+ 1-0.



### TOURNOI 2040

Défense des deux Cavaliers

TIZIOLI POLARD

1. e4 e5 2. Cf3 Cc6 3. Fc4 Cf6 4. Cg5 d5 5. exd5 b5 6. Fxb5 Dxd5 7. De2 ? Dxc2 8. Dxe5+ Fe7 9. Tf1 0-0 10. Dg3 Dxc3 11. fxc3 Cd4 12. Fa4 Fd7 ! 13. Fb3 Tae8 14. Tf2 h6 0-1.



### I. C. C. F. II-151

Défense Petroff

SCHRADER LAIVA

1. e4 e5 2. Cf3 Cf6 3. Cxe5 d6 4. Cf3 Cxe4 5. d4 d5 6. Fd3 Fe7 7. 0-0 Cc6 8. c4 Cf6 9. Cc3 0-0 10. cxd5 Cxd5 11. Te1 Fe6 12. Ce4 h6 13. Cg3 Fd6 14. Cf5 Ff4 15. Ce5 Cxe5 16. dx e5 Fxc1 17. Txc1 Cf4 18. Dg4 ! Cg6 19. Te3 Fxf5 20. Dxf5 Dd5 21. e6 Dxf5 22. Fxf5 Ce7 23. ex f7+ 1-0.



### COUPE DEMI-FINALE 26

Défense Grunfeld

SANSAS CASAMAYOU

1. d4 Cf6 2. c4 g6 3. Cc3 d5 4. Ff4 Fg7 5. e3 0-0 6. Tc1 c5 7. dx c5 Fe6 8. Cf3 Cc6 9. Fe2 Da5 10. 0-0 dx c4 11. Cg5 Tad8 12. Da4 Dxa4 13. Cxa4 Fd7 14. Fxc4 Cb4 15. Cc3 Fc6 16. Fe5 Td2 17. Cb1 T2d8 18. Tf d1 e6 19. Cc3 h6 20. Cf3 Fxf3 21. gx f3 Cc6 22. Fd6 Tfe8 23. Fb5 Td7 24. e4 e5 25. Cd5 Cxd5 26. ex d5 Cd4 27. Fxd7 1-0.

## CREATION D'UN RAYON SUR LE JEU D'ECHECS

Echiquiers - Pendules  
Livres - Revues

## LIBRAIRIE SAINT-GERMAIN

140, boulevard Saint-Germain  
75006 PARIS Tél. 326-99-24

# COURS DE PERFECTIONNEMENT POUR DÉBUTANTS

## COURS N° 16

### LA STRATEGIE ELEMENTAIRE DES DEBUTS DE PARTIE ORTHODOXES

Nous appelons « débuts orthodoxes » les débuts dans lesquels les deux joueurs installent un P au centre au premier coup. Nous avons donc deux groupes :

— Centre R contre centre R 1. e2—e4 e7—e5.

— Centre D contre centre D 1. d2—d4 d7—d5.

Pour jouer correctement les premiers coups de ces débuts :

**Il faut savoir :** Que l'on ne peut pas transiger avec les règles communes à toutes les ouvertures.

— Que la même conception de la lutte pour le centre guide tous les débuts d'une même groupe.

— Que chaque début, en plus, est caractérisé par une idée qui lui est particulière.

#### Il faut donc connaître :

- Ces règles communes.
- La conception de la lutte pour le centre particulière à chaque groupe.
- L'idée qui caractérise chaque début.

Mais, attention. Connaître cette seule idée ne suffit pas ; si la conception générale du groupe est ignorée, le début sera mal joué. Si l'on est atteint de variantimanie et si l'on joue « par cœur » on sera perdu dès que l'adversaire jouera un coup que la théorie ne donne pas, ou dès que l'on aura joué les coups indiqués. Le but de cette série d'articles n'est donc pas l'étude des idées particulières à chaque début mais tout simplement de donner l'idée directrice, le « fil d'ariane », qui permettra de jouer correctement ces débuts orthodoxes, même si l'on n'a pas approfondi la théorie de chacun d'eux.

#### OU EST LA FAUTE ?

- ✕ A. 1. e4 e5 2. f4 Fc5 3. Cf3 d6 4. c3 Fg4 5. d4 F×f3 6. g×f3 Dh4+ et les Noirs sont mieux.
- ✕ B. 1. e4 e6 2. d4 d5 3. e×d5 e×

d5 4. c4 Cf6 5. Cc3 Fe7 6. Cf3 0—0 et les Noirs sont mieux.

✕ C. 1. d4 d5 2. c4 e5 3. d×e5 d4 4. Cf3 c5 5. e3 Cc6 6. e×d4 c×d4 et les Blancs sont mieux.

✕ D. 1. e4 e5 2. Cf3 Cf6 3. Cc3 Cc6 4. d4 d5 5. Fb5 d×e4 6. Ce5 c×d4 7. C×c6 b×c6 8. F×c6+ Fd7 9. F×a8 d×c3 et les Noirs sont mieux.

(A suivre.)

## L'ART DE CONCLURE

(Concours échelle permanent)

DIAGRAMME N° 31



Trait aux Blancs

Comment les Blancs forcent-ils le gain ? (5 points).

DIAGRAMME N° 32



Trait aux Blancs

Comment tirer profit de la position ? (5 points).

## SOLUTION DU COURS N° 15

Diagramme n° 2 : Par 1. F×h7+ R×h7 2. Dh5+ Rg8 3. F×g7 R×g7 (Si 3. ... f5 4. Dh8+ Rf7 5. Dh7 gagnent, le Fe6 étant en l'air. Si 3. ... f6 4. Dh8+ Rf7 5. F×f8 gagnent). 4. Dg5+ Rh7 5. Td4 Fh2+ 6. Rh1 Df4 7. T×f4 F×f4 8. D×f4 et les Blancs ont récupéré les moyens engagés.

L'art de conclure : Diagramme n° 29.

Chronique en collaboration avec MM. NEGRO et TAXONERA.

Délai d'envoi : 15 jours après réception de la revue.

Correspondance et Solutions :

J. NEGRO, « Echecs », Journal Nice-Matin, 06007 NICE-CEDEX

Par 1. T×g6 R×g6 2. T×e7 D×e7 (si 2. ... Dc8 3. Dg3+ et 4. Tg7) 3. D×f5+ Rf7 (Rg7 4. Dh7 mat) 4. Dg6+ Re6 5. Ff5 mat. Partie Suïa-Cotoman 1966.

Diagramme n° 30 : 1. F×d4 D×d4 2. Td2. Ce coup aurait été joué aussi sur une retraite de la D au premier coup. 2. ... D×d2 3. D×g7 mat. Partie Rieck-Nomer 1966.

## REPONSE AU DEBUTANT PAR S. ZINSER

— M. Jupille, Montluel (Ain).

« L'on parle souvent dans les débuts de partie de l'attaque au centre ? Que faut-il en penser ? Quel en est le but dans la partie : les idées directrices de ce jeu ? Les avantages et les inconvénients ? Pourquoi n'est-il pas préférable d'attaquer par les côtés, par les P ou les C ?

La question est très vaste et ne limite pas le centre à l'un des éléments d'utilisation possible du jeu d'échecs. Ses avantages et ses inconvénients ? La question ne peut être posée dans ces termes. Tout d'abord, qu'est-ce que le centre ? C'est le point clé de l'échiquier ; le centre restreint est désigné par les 4 cases e4—e5—d4—d5 où se croisent les deux grandes diagonales ; le centre élargi est accru par les cases qui touchent celles-ci. Aucune stratégie bien conduite ne saurait ignorer son occupation ou son contrôle. Si un parti réussit à s'en emparer, il pourra compter sur un net avantage, car de cette position supérieure, à l'abri de laquelle ses pièces pourront évoluer, il exercera sur le jeu adverse une pression qui se change généralement en attaque décisive. Une attaque sur le R faut-il préciser, car ne perdons pas de vue que le but final de la partie est le mat et si l'attaque sur le roque menace directement celui-ci, l'attaque à l'aile D a pour but, soit de tourner la position pour attaquer le R à revers, soit d'acquiescer un avantage matériel forçant le gain de la partie. Le P passé que l'on conduit à D en finale n'est-il pas une des formes les plus directes d'attaque sur le R, puis qu'une

nouvelles D doit faciliter à l'extrême des manœuvres de mat ?

Le débutant viole souvent en toute innocence les principes centraux, mais que penser lorsque cette violation est commise dès le 3<sup>e</sup> coup par un ex-champion du monde ?

C'est pourtant ce qui s'est produit dans la 6<sup>e</sup> partie du match Petrossian-Fischer, Buenos-Aires 1971.

1. Cf3 bien que n'occupant pas immédiatement le centre avec des P, ce coup ne le néglige pas pour autant, puisque le C interdit que les Noirs s'en emparent au moyen de 1. ... e5. 1. ... c5 Bien que le Pc n'appartienne pas à la phalange centrale, il n'en contrôle pas moins une case centrale d4. A cet égard il faut distinguer deux manières de dominer le centre, ou tout au moins d'y maintenir un équilibre dont dépend celui-même de la partie : son occupation par des P, ou des pièces lorsqu'à un stade plus avancé les P ont été partiellement ou totalement éliminés du centre, et son contrôle à distance par des pièces ou des P, comme dans la défense Nimzovitch : 1. ... d4 Cf6 2. c4 e6 3. Cc3 Fb4 ! où les Noirs maintiennent leur contrôle sur e4, renforcé ultérieurement par d5 ou b6 et Fb7. 2. b3. Les Blancs se développent sur l'aile, mais le centre n'est pas ignoré puisqu'il s'agit d'établir un contrôle sur la case e5 et brider ainsi l'expansion noire en développant le FD sur la grande diagonale noire. 2. ... d5 3. Fb2 ?.

Un coup vraisemblable mais fautif, et particulièrement négligent de la part d'un ex-champion du monde, car il abandonne le contrôle du centre. 3. ...



f6 ! Les Noirs prennent maintenant l'avantage. Si 4. d4 cxd4 suivi de e5. La partie se continua par : 4. c4 d4 ! 5. d3 e5 ! 6. e3 Ce7 7. Fe2 Cec6 8. Cbd2 Fe7 9. 0—0 0—0 10. e4 a6. Les Blancs auraient mieux fait d'ouvrir la colonne e par l'échange en d4. Maintenant les Noirs dominent clairement le centre à l'abri duquel leurs pièces peuvent évoluer sans entraves, alors que le jeu blanc resserré ne laisse que peu de possibilités de manœuvre. Mais le centre est bloqué, et la poursuite du jeu passe maintenant par les ailes. La stratégie noire est d'arriver par b5 à forcer le verrou c4, et ils y arriveront, avec l'aide adverse bien entendu, de manière particulièrement instructive. 11. Ce1 b5 12. Fg4. Les Blancs veulent alléger leur position par l'échange de leur mauvais F (les P centraux blancs sur sa couleur lui interdisent toute activité). 12. ... Fxg4 13. Dxc4 Dc8. Les Noirs qui ont déjà une supériorité positionnelle sensible ne craignent pas l'échange des D et repoussent ainsi la D adverse de sa situation active. 14. De2 Cd7. Avant d'aller plus avant il convient de terminer le développement. 15. Cc2. Les Blancs jouent passivement. Le seul contre-jeu à disposition consistait d'attaquer à l'aile R par g3 et f4 après une préparation adéquate.

15. ... Tb8 ! L'idée des Noirs : Cb6 suivi d'un échange en c4 qui forcerait les Blancs à reprendre du Pd3, la colonne b ne pouvant être ouverte sans désavantage. Le Pd4 deviendrait libre et représenterait un gros atout en finale. Les Noirs attaqueraient alors à l'aile R par g6 et f5 pour débloquer complètement leur centre (après eXf5 gXf5 ! par exemple) avec une position gagnante. 16. Tfc1. Aussi la réponse blanche est-elle logique : c4 est surprotégé afin de pouvoir reprendre avec une pièce en cas d'échange. 16. ... De8 17. Fa3. Avec l'idée d'ouvrir la colonne c mais cette action est vouée à l'insuccès car les Noirs ont un gros avantage d'espace qui facilite toutes leurs manœuvres, d'attaque comme de défense, et ils peuvent défendre leur base c5 à suffisance. 17. ... Fd6 18. Ce1 g6. Une manière caractéristique de renforcer sa position dans le jeu de manœuvre : les Noirs ajournent leur action à l'aile D pour amorcer une diversion sur l'autre flanc en menaçant f5. 19. cXb5 ? Une erreur stratégique basée sur l'idée de pouvoir contrôler suffisamment c4. Il

fallait attendre, mais après f5 ! L'avantage noir est important. Leur domination de l'échiquier saute aux yeux. 19. ... aXb5 20. Fb2. Pour arriver à a4, détournant le Pb5 de la case c4. 20. ... Cb6. Tout se joue maintenant autour de c4 devenu le point critique de la position. 21. Cef3 Ta8 22. a3 Ca5 23. Dd1 Df7 24. a4 bXa4 25. bXa4 c4 ! 26. dXc4 CbXc4 27. Cxc4 Cxc4 28. De2 Cxb2 29. Dxb2 Tfb8 et les Noirs ont atteint leur objectif. Ils ont passé un P au centre, dominant l'aile D et le Pa4 est faible et appelé à disparaître. Les Noirs gagnèrent au 66<sup>e</sup> coup.

La défaite blanche découle entièrement de l'erreur du 3<sup>e</sup> coup ! Au lieu de 3. Fb2 les Blancs devaient obligatoirement jouer 3. e3 !. Maintenant 3. ... f6 ne mènerait plus à rien pour les Noirs, les Blancs conservant le contrôle du centre par 4. d4 ! cXd4 5. eXd4 ! et l'on conçoit dès à présent dans cette position que les Blancs ne risqueront plus l'étouffement. Par contre, les Noirs ont des difficultés de développement, le Pf6 prenant la case naturelle du CR si le centre est ouvert.

Ouvert, fermé, occupé ou seulement contrôlé, il n'y a pas de partie d'échecs dont les nerfs ne passent par le centre. Un parti qui tenterait de l'ignorer pour engager des actions sur les ailes serait condamné à l'échec, le centre adverse pesant alors sur son jeu comme une pierre et interdisant toute action cohérente sur un flanc ou l'autre.

#### CONCOURS OLYMPIADES 1974

La F.F.E. ouvre un concours de slogans et de thèmes graphiques en faveur des Olympiades de Nice doté de 3 prix : 300 F., 200 F. et 100 F. Les envois devront parvenir à S. ZINSER au plus tard le 1<sup>er</sup> mai 1973. Echéphiles, à vos idées et à vos crayons !

— Les frais de correspondance concernant les renseignements, réclamations, dépassement de temps, etc. étant de plus en plus lourds pour la gestion de la Coupe du 25<sup>e</sup> anniversaire. Joindre une enveloppe timbrée.

## NOS TOURNOIS

### TOURNOIS MIS EN ROUTE

#### Tournois à 5 :

- 4329 Gouesnard 1500, Mme Inquimbert 1500, Declé 1500, Siac 1980, Gréco 1770.  
4330 Houriez 1500, E. Declé 1500, Schletzer 1580, Lequent 1500, More-Chevallier 1500.  
4331 Moutardier 1500, Masset 1500, Daniel 1500, Bouligaud 1500, Perbet 1500.  
4332 Guyot 1660, Delbecque 1500, Hardran 1500, Monnet 1470, Miravet 1500.  
4333 Gonziès 1500, Lautard 1500, Lesques 1500, Gelgon 1500, Souchon 1000.

#### Tournois à 3

##### Débuts thématiques

- 441 Blondel, Berriot, B. Couet.  
442 Pajani, Belleperche, Prengere.  
443 Pelayo, Baratti, Rey-Jouvin.  
444 Oudinot, Gerphagnon, Juliard.  
445 Prengere, Villeneuve, Bettinger.

##### Débuts libres

- 664 Reichman, Issaly, Berriot.  
625 Toniazzo, Boyer, Aldebert.  
626 Gouesnard, Chene, Blaszczyk.

##### Résultats

##### Débuts thématiques

- 413 1. Reichman, 4 ; 2. Chene, 2 ; 3. Renou, 0.  
425 1. Biondi, 4 ; 2. Chene, 2 ; 3. Caesens, 0.

#### IV<sup>e</sup> DIVISION

Je voudrais revenir sur le problème de l'affranchissement des cartes de jeu. J'ai tenté, l'an dernier, une expérience à ce sujet : mise en route de tournois dits « lents » (affranchissement à 0,30 F.) et de tournois dits « rapides » (à 0,50 F.).

Voyons maintenant où en sont ces tournois :

- 4285 Lent, mis en route le 23-3-72, 16 résultats connus sur 20.  
4286 Lent, mis en route le 11-4-72, 4 résultats connus.  
4287 Rapide, mis en route le 14-4-72, 13 résultats connus.  
4288 Lent, mis en route le 14-4-72, 5 résultats connus.

- 4289 Rapide, mis en route le 25-4-72, 7 résultats connus.  
4290 Lent, mis en route le 2-5-72. Tournoi terminé le 12-12-72.  
4291 Lent, mis en route le 20-5-72, 8 résultats connus.

Cela montre que l'affranchissement n'est pas le seul élément déterminant la durée d'un tournoi. Prenons l'exemple d'une partie en 30 coups et examinons les deux possibilités :

1<sup>o</sup> Deux joueurs répondent par retour du courrier et comptent 0 à chaque coup : la partie durera en moyenne : à 0,50 F. = 120 jours ; à 0,30 F. = 240 jours.

2<sup>o</sup> Deux joueurs utilisent au maximum les temps de réflexion réglementaires. La partie durera en moyenne : à 0,50 F. = 120 + (90+90) = 300 jours ; à 0,30 F. = 240 + (90+90) = 420 jours.

Ces modestes calculs (théoriques bien sûr) indiquent clairement que le temps de réflexion intervient pour plus de la moitié dans la durée d'une partie. Il faut remarquer également que le rôle du temps de réflexion est beaucoup plus important avec l'affranchissement à 0,50 F.

Mon propos n'est pas de défendre l'une ou l'autre manière d'affranchissement, cependant, on peut discerner deux causes principales qui font « traîner » certains tournois en longueur : d'abord la « négligence » de certains participants qui veulent bien le laisser « traîner » ; ensuite les perturbations postales surtout sensibles dans quelques secteurs géographiques (Côte d'Azur par ex. ces temps-ci) notamment pour l'affranchissement à 0,30 F. D'autre part, plusieurs joueurs me signalent qu'habituant une petite localité, ils sont pénalisés, à chaque envoi, d'un jour de réflexion. C'est exact, et cela provient du fait qu'il n'y a qu'une levée postale par jour. A ce sujet, je tiens à préciser que seul le cachet de la poste fait foi, quant à la date d'expédition. « Lentement » ou « rapidement », je vous souhaite de continuer avec plaisir les tournois.

C. BESSETTE.

## TOURNOIS TRIANGULAIRES 3<sup>e</sup> ET 4<sup>e</sup> DIVISIONS

Sur suggestions de MM. Hamar, B. Couet et Cornuejols, nous vous proposons ce mois-ci les débuts suivants :

N<sup>o</sup> 14 : Défense des deux C, variante Ulvestad et n<sup>o</sup> 15 : Défense Est-Indienne en premier.

Dès maintenant, nous recevons les demandes d'inscription pour :

### A) Début libre.

### B) Débuts thématiques ci-dessous :

× N<sup>o</sup> 8 : Défense Sicilienne - Variante

Rouxer : 1. e4 c5 2. Cf3 Cc6 3. d4 c x d4 4. C x d4 Cf6 5. Cc3 d6 6. Fg5 Trait aux Noirs.

× N<sup>o</sup> 12 : Défense Sicilienne - Variante Fermée : 1. e4 c5 2. Cc3 d6 3. g3 Cc6 4. Fg2 g6 5. d3 Fg7 6. f4 Trait aux Noirs.

× N<sup>o</sup> 13 : Défense Hollandaise - Mur de Pierre (Stonewall) : 1. d4 f5 2. g3 Cf6 3. Fg2 e6 4. Cf3 Fe7 5. 0—0 0—0 6. c4 d5 Trait aux Blancs.

× N<sup>o</sup> 14 : Défense des deux Cavaliers - Variante Ulvestad : 1. e4 e5 2. Cf3 Cc6 3. Fc4 Cf6 4. Cg5 d5 5. e x d5 b5 Trait aux Blancs.

N<sup>o</sup> 15 : Défense Est-Indienne en premier : 1. e4 e6 2. d3 d5 3. Cd2 Cf6 4. Cg3 Fe7 5. g3 c5 6. Fg2 Cc6 7. 0—0 0—0 8. Te1 Trait aux Noirs.

N'omettez surtout pas d'accompagner votre choix d'un thème de remplacement éventuel.

Propositions de thèmes et demandes d'inscription (accompagnées de 4 timbres à 0,50 F. pour ces dernières) sont à adresser à :

R. AVENEL,  
1, rue du Général-Grossetti,  
75016 PARIS.

## COUPE DE FRANCE

### Résultats

5615	Gérard-Duchemin . . . . .	2 -0
5621	Kapron-Lecollier . . . . .	1½-½
5623	Remond-Mme Hubart . . . . .	2 -0
5632	Balquet-Pacaud . . . . .	2 -0
5635	Degrave-Guillemet . . . . .	2 -0
5643	Pierret-Pouzet . . . . .	2 -0
4437	Meyer-Beghin . . . . .	1½-½
4495	Besette-Jalras . . . . .	2 -0
4498	Besette-Deligny . . . . .	2 -0
4502	Gréco-Siac . . . . .	1½-½
4510	Beghin-Ballester . . . . .	1½-½
4542	Scheibel-Dan Droï . . . . .	2 -0
3262	Couet-M. Richard . . . . .	1½-½
3265	Biguet-Petit-Jean - Villotte . . . . .	1 -1

3266	Beghin-Brévié . . . . .	1½-½
3283	Ponsolle-Gérard . . . . .	1½-½
3285	Béraud-Dantes . . . . .	2 -0
3291	Chabeud-Verdier . . . . .	2 -0

### Quart de finale

40	Sage-Husser . . . . .	2 -0
----	-----------------------	------

### MATCHES DEFIS

71-84	Brévié-Le Charles . . . . .	½-½
72-	2 Rebull-Tcharnetzki . . . . .	0 -1
15	Villootte-Lecuru . . . . .	0 -1
43	Lucian-Desagher . . . . .	½-½
44	Desagher-Lucian . . . . .	½-½
60	Weltzel-Jacqman . . . . .	0 -1
61	Jacqman-Wetzel . . . . .	0 -1
79	Besette-Deligny . . . . .	1 -0

### NOUVEAUX TOURNOIS

4565	J.-C. Bascou-H. Schafier.
4566	J.-C. Bascou-Vayrette.
4567	O. Neubaer-S. Lagorce.
4568	L. Siac-S. Lagorce.
3321	Giraudeau-Casamayou.
3322	P. Mallet-Stawiarski.
3323	C. Scheibel-Stawiarski.
3324	F. Pierret-Lethuillier.
3325	P. Balquet-Biguet-Petit-Jean.
2196	Beraud-Perrenot.
2197	Gréco-Meyer.
2198	Beghin-Biguet-Petit-Jean.
1088	Asencio-F. Sage.
1089	Emberger-Schone.

### MATCHES DEFIS

73-18/19	Deligny-Briaud.
20/21	Deligny-Connes.
22	Deligny-Van-de-Walle.
23/24	Gréco-Williams.
25/26	Biaux-Lastennet.
27/28	Besette-Deligny.
29	Ramazotti-Marek.
30	Brant-Tcharnetzki.
31/32	Remond-Auriolo.
33/34	Brant-J. Dupont.

Le Directeur des Matchs défis rappelle à ceux qui sont intéressés par cette forme de compétition qu'aucune notification de la mise en route de ces matches avec le numéro correspondant ne leur est faite directement (sauf production d'un timbre poste à cet usage). En règle générale les numéros d'enregistrement paraissent dans le C.D.E. avec un délai qui peut atteindre 2 mois après que le Directeur ait été informé de la conclusion de ces matches. Il rappelle également que le règlement des droits d'inscription (3 timbres par partie) demeure l'une des conditions essentielles de l'homologation des résultats.

## LE CLASSEMENT

### Les nouveaux adhérents

Nous publierons tous les mois la liste des nouveaux adhérents à l'A.J.E.C. Nous souhaitons ce mois-ci la bienvenue à ceux qui ont adhéré entre le 1-1 et le 28-2-73.

MM. Jupille (01), Thierry D'Ennequin (75), Perbet (42), Godfroy (51), Vayrette (92).

Le cercle Philidor de 57 Hayange, MM. Seac'h (60), Sounes (47), Masset (91), Schafier (62), Anglaret (63), Boutellier (94), Declé (76), Pedron (38), J.-L. Giraudet (60), Mene (57), Bonjoch (66), G. Lecomte (80), Pavia (31), Poumarat (03), Bonnet (69), Daussin (67), Harbulot (68), Carton (75), Guilhem (49), Bouligaud (93), Moate (37), Queruel (75), Prader (81), Moutardier (27), Houriez (59), Gouesnard (59), Delbecque (75), Mlle Loutzenko (59), Ronflet (13), Inquimbert (47), Lautard (94), Bost (45), Prengere (19), Guenet (39), Laubie (19), Gourinchas (19), Cauvin (52), Boyer (67), Williams (86), Schwedt (57), Perat (57), Reinisch (57), Roy (06), Goudemare (76), Mouillaux (38), Lecerf (75), Monges (51), Chevalier (75), Auzannet (95), Erisey (67), Terzols (59), Laniece (50), Bessler (88), Thomas (Belgique), Paulouin (72), Pinchon (76), Chable (22).

### SUITE DU CLASSEMENT ANNUEL

#### IV<sup>e</sup> Catégorie

Alberny 1960, Amoureux 1890, Arqueros 1410, J.-C. Bascou 1000, Boucherie 1570, Chenne 1200, Cillo 1660, P. Daniel 1830, Declé 1000, Frælischer 1300, A. Gérard 1800, Gogioso 1160, Granier 1140, Huet 1000, Joly 1660, Kapron 1700, Labarta 1000, S. Lagorce 1130, P. Leblond 1000, Lethuillier 1700, A. Louis 1690, C. Maury 1600, Miralles 1160, Morlet 1000, Niederhauser 1700, Ovejero 1000, Ritzenthaler 1330, J.-C. Roux 1140, Santacru 1360, R. Thomas 1530, Vieux 1670, Villani 1500, Viville 1810, Vuillard 1500, Wehrlen 1000.

#### III<sup>e</sup> Catégorie

Albareil 2500, Aliau 2350, P. Aubert 2250, Bolourdet 2220, Balquet 2020, Baratti 2660, Barriera 2820, Beghin 2170, Beraud 2300, Bouchard 2580, Bourgeois 2010, Bui Vuong 2900, Ceres 2270, Chalons 2320, Del Valle 2560,

Der Hagopian 2150, Dumay 2620, Eichinger 2060, Hauptmann 2130, Hochard 2480, Jalras 2360, Le Duigou 2140, Linard 2100, J. Maillard 2250, Muller 2150, Nion 2220, Papet 2690, Pelayo 2530, Rimbaud 2210, Siac 1990, Soria 2080, Suppo 2290, Van de Steen 2170.

#### II<sup>e</sup> Catégorie

Critton 3810, Corre 3280, Marot 3290, Y. Martin 3470, Mongellas 3420, Morbioli 3010, Perrenot 3810, A. Roque 3720, Roselli 3620, Savostianoff 3380, Schone 3110, Villotte 3600.

#### I<sup>re</sup> Catégorie

Asencio 4060, Boutier 4700, Durenit 5180, Morera 5070, Stojanovic 4320.

### MODIFICATIONS DU CLASSEMENT

Ballester 2010, Besette 3630, Biondi 1780, Brévié 1000, Camps 1530, Chabeud 2230, Chene 1100, P. Couet 4020, Coursoux 4530, Dan Droï 1320, Degrave 1700, Deligny 1000, Desagher 1710, Duchard 1000, Gérard 1800, Gréco 1910, Husser 3770, Lecuru 1640, Lorang 2130, Lucian 1000, L. Mathieu 3740, Oger 4680, Pacaud 1110, Peltier 4080, Ponsolle 2210, A. Pujol 1000, Raffy 3420, Rebull 1750, Reichmann 3240, Richard 1710, Ricquebourg 2680, Ritzk 2170, Sage 3250, Scheibel 1920, Souchon 1210, Szczot 2550, Tizioli 3350, Verdier 2150.

Ces modifications tiennent compte des résultats publiés dans le présent Courrier des Echecs et, en plus, des résultats partiels des tournois à 5 suivants : 4280 - 4292 - 4298 - 4299.

### LIGUE COTE D'AZUR-A. J. E. C.

#### COUPE DE LA COTE D'AZUR-A.J.E.C. PERMANENTE

Tenant 1971-1972 : SAKIRIN.  
Tournois en cours : Pré-Finales : N<sup>o</sup> 3 : Koltz-Jouy ; N<sup>o</sup> 4 : Brillaud-Mouilleaux ; N<sup>o</sup> 5 : Brudure-Maguy ; N<sup>o</sup> 6 : Nègro-Bédrossian.  
Demi-finales : N<sup>o</sup> 9 : Jéné-F. Vincent ; N<sup>o</sup> 112 : Kamphorst-Laurent ; N<sup>o</sup> 113 : Kamphorst-Guinet ; N<sup>o</sup> 117 : Vieux-More-Chevalier.  
Première série : N<sup>o</sup> 211 : Ruiz-Allisse ; N<sup>o</sup> 219 : Leveque-Laurent ; N<sup>o</sup> 221 : F. Vincent-Le Mao ; N<sup>o</sup> 224 : Ruiz-Carré ; N<sup>o</sup> 225 : Rayon-Mme Bono ; N<sup>o</sup> 226 : Bono-Kamphorst.  
Deuxième série : N<sup>o</sup> 320 : Le Mao-

Pitra; N° 321 : Ballester-Lambert; N° 324 : Mme Grégorieff-Mme Allisse; N° 325 : Mme Brodure-Mme Bono.

**Championnat 1972** : 1. Deslauriers (Nice), 4,5; 2. Akargoff, 4 pts.

**COUPE NICE-MATIN - A.J.E.C. 1971-1973**

Finale : MM. Battistini (Sartène), Négro (Nice), Oufin (Nice).

Pour tous les renseignements et inscriptions écrire à J. NEGRO (Joindre une enveloppe timbrée).

**RENCONTRES INTERNATIONALES**

**FRANCE-U. S. A.**

26. R. Druet-A. Eosue, 2-0.  
Score actuel : France, 17,5; U.S.A., 12,5.

**FRANCE-TCHÉCOSLOVAQUIE**

16. Le Ninèze-J. Koutecky, 1,5-0,5.  
Score actuel : France, 22; Tchécoslovaquie, 11.

**COUPE LATINE**

**Ech. 4** : Cl. Cailleau (F.)-G. Rotariu (R.), 1-1.

**Ech. 8** : Cl. Miclot (F.)-A. Vincente (E.), 0,5-1,5.

En considérant les résultats actuellement connus la situation de l'équipe française se présente comme suit :

1. Dr Bergraser . . . 1½ sur 4 (6)
2. C. Javelle . . . ½ sur 1 (9)
3. Cl. Cailleau . . . 4½ sur 10 (.)
4. A. Sansas . . . 1 sur 4 (6)
5. C. Cadroy . . . 6 sur 9 (1)
6. P. Derreumeaux 1 sur 5 (5)
7. M. Corinthios . . 4 sur 4 (6)
8. Cl. Miclot . . . 5 sur 6 (4)
9. de Zolotiloff . . ½ sur 4 (6)
10. A. Roque . . . 3 sur 4 (6)

Ce qui donne le classement provisoire suivant : 1. Roumanie : 82,1 %; 2. Espagne : 56,1 %; 3. France : 52,9 %; 4. Italie : 47,0 %; 5. Belgique : 46,8 %; 6. Portugal : 37,5 %.

**TOURNOIS INTERNATIONAUX**

**Tournois mis en route**

- WT/1/135 : R. Criton.  
WT/M/47 : E. Stawirski.  
EU/1/624 : M. Lecroq.  
EU/1/625 : E. Marmier.  
EU/11/447 : Dr L. Siac.  
EU/111/449 : J. Charron.  
EU/111/GT/35 : L. Claret.

**Résultats**

WT/M/6 : 1. M. Reinisch (IL) et

**C. Cailleau (F.), 4,5**; 3. R.-C. Mitchell (G.-B.), 4; 4.-5. E. Bengtsson (S.), et Dr Baumgartner (CH.), 3; 6. L. Rydholm (S.), 1,5; 7. J. Ungr (CS.), 0,5.

EU/M/GT/43 : 1. F. Filzer (SU.), 12,5; 2. **M. Corinthios (F.), 9,5**; 3.-4. A. Serebriskij (SU.) et H. Hinze (D.D.R.), 9; 5.-6. F. Cvachoucek (CS.) et **A. Sansas (F.), 8**; 7.-9. F. Popp (BRD.), J. Riemersma (NL.) et M. Sitschew (SU.), 7; 10.-11. A. Kranzl (A.) et V. Stoklas (CS.), 6,5; 12. H. Prechtel (BRD.), 6; 13. F. Kny (A.), 4; 14.-15. O. Zienau (BRD.) et H. Ackermann (BRD.), 2,5.

EU/11/370 : 1.-2. R. Nuber (BRD.) et **L. Henriët (F.), 5**; 3. H.-F. Steinmann (NL.), 4. J. Wilther (D.D.R.), 3; 5.-7. H. Lichtenberg (D.D.R.), R. Herzog (CS.) et M. Diceglie (I.), 1,5.

Les tournois internationaux sont permanents. Il est possible de s'inscrire à tout moment. Documentation sur simple demande.

A partir du présent numéro les droits d'inscription sont les suivants :

- Tournois Européens « EU » : 7 joueurs, 8 F.; 15 joueurs, 10 F.
- Tournois Mondiaux « WT » : 7 joueurs, 6,50 F.; 15 joueurs, 9 F.

Nous apprenons le décès accidentel de Pierre Poulain-Angot qui disputait nos tournois internationaux. A sa famille nous adressons nos condoléances émues.

**COUPE EVRARD-DELANNOY**

**Finale**

Les premiers résultats significatifs commencent à nous parvenir. Il semble que la lutte pour la première place se jouera entre les équipes de TARTU (U.R.S.S., Est.), KHARKOV (U.R.S.S.), IASI (Roumanie) et FRANKFORT (BRD.).

**Classement provisoire**

1. Tartu . . . . . 14 sur 18
2. Kharkov . . . . . 10 sur 14
3. Iasi . . . . . 5½ sur 8
4. Frankfort . . . . . 9½ sur 14
5. Riazan . . . . . 12 sur 21
6. Linz . . . . . 6½ sur 12
7. Saratov . . . . . 10½ sur 23
8. Plzen . . . . . 4 sur 9
9. Jelgava . . . . . 6½ sur 15
10. Kaluga . . . . . 4 sur 11
11. Nikolaïev . . . . . 4 sur 12
12. Hambourg . . . . . 4½ sur 16
13. Penza . . . . . 2 sur 9

**CHAMPIONNAT DE FRANCE DE SOLUTIONS**

1973

Les quatre problèmes ci-dessous sont **SELECTIFS**.

Non valables dans le classement général, ils servent à départager les solutionnistes éventuellement ex æquo au classement et aux prix. Le délai relativement court est nécessaire, il permet une sélection plus rapide.

**PROBLEME SPECIAL N° 1**



**Mat en deux coups 12+11**  
(Voir note).

C.F.S. et Coupe Nice-Matin. Indiquez la clé et toutes les variantes.

**PROBLEME SPECIAL N° 2**



**Mat en trois coups 7+10**

En plus de la clé et des variantes indiquez tous les essais et les variantes complètes des réfutations.

- 3 points pour la clé.
- 1 point par continuation nécessaire.
- 1 point par essai et réfutation.

**N'oubliez pas de faire parvenir vos résultats à la direction des tournois dès qu'ils sont acquis.**

**PROBLEME SPECIAL N° 3**



**Mat en quatre coups 5+3**  
Indiquez toutes les variantes.

**PROBLEME SPECIAL N° 4**



**Mat en trois coups 11+14**

Indiquez les variantes, les essais et les réfutations.

- 3 points pour la clé.
- 1 point par continuation nécessaire.
- 1 point par essai et réfutation.

**Notes** : Les participants de la Coupe « Nice-Matin » doivent répondre uniquement au problème spécial n° 1, tous les autres solutionnistes doivent répondre aux quatre problèmes et aux notes des problèmes n° 16 et 17.

— Les solutions devront parvenir à Jacques NEGRO « Echecs » Journal Nice-Matin, B.P. 242, 06007 NICE-CEDEX avant le **30 avril 1973** (le cachet de la poste faisant foi), avec la mention :

- a) C.F.S. 1973.
- Ou b) Coupe Nice-Matin (deux coups).

Toutes les réponses sans « mention » seront automatiquement placées dans la catégorie A) C.F.S.

— **Prix** : Dans le cas — peu probable — d'ex æquo après les problèmes

lectifs, les prix seront tirés au sort dans les deux épreuves par le truchement de la loterie nationale.

1<sup>o</sup> C.F.S. 1973 (100 % des inscriptions) : 1. Titre de champion et 30 % des inscriptions; 2. 20 %; 3. 15 %; 4. 10 %; 5.-9. 5 %; du 10. au 20. un abonnement à une revue d'échecs, etc.

2<sup>o</sup> COUPE NICE-MATIN-ECHECS : 1. 40 F. et la Coupe offerte par Nice-Matin; 2. 30 F.; 3. 20 F.; 4. 10 F.; du 5. au 15. un abonnement à une revue d'échecs, etc.

★ ★

(Abonnements à 10 F.) : MM. Mille Idoux, Dunan, Calame, Grain, Lemaire, Lemonier, Rabier, Doyen, Sibiéta, Delvigne, Henault, Grandel.

(Abonnements à 20 F.) : MM. Eyméric, Jeannerod.

(A.J.E.C. 2 F.) : MM. Bouteillier, Bridon, Cheylan, Denise Meunier, Mouillaux.

(A suivre.)

## BIBLIOGRAPHIE

**H. Golombek : La Partie d'échecs.** Broché, 280 pages, 18-11, prix T.T.C. 32,55 F.

Un des classiques anglais pour débutants qui s'est déjà vendu à 300.000 exemplaires. H. Golombek est né à Londres en 1911 et fut champion de Grande-Bretagne en 1947, 49 et 55. Il a écrit de nombreux ouvrages et passe à juste raison pour le meilleur théoricien de son pays. Son livre « La Partie d'échecs », destiné aux débutants part des principes de base depuis la marche des pièces et les notions indispensables sur les débuts, pour s'achever par l'étude du style de quelques grands champions passés et présents.

## “ L'INITIATION AUX ECHECS ”

La 5<sup>e</sup> édition de 1972 vient de paraître. Outre les règles du jeu, elle contient des notions sur le jeu, et de nombreuses informations sur l'A.J.E.C. et la F.F.E.

6 F. seulement (titre de paiement libellé au nom de l'A.J.E.C. sans spécification d'adresse) à envoyer à : J. CHATENET, appt 332, 1, rue Verdi, cité Bellevue, 87000 LIMOGES.

## ETUDES

PAR J.-P. GARODEL

**Solution de l'étude n° 62 (Herbstman 1958) :** 1. Te8 ! Menace 2. T×e6 1. ... Df5 (ou g6) 2. Te1 + Db1 3. Td1 !. Les Blancs perdent après 3. T×b1 + ? R×b1 4. Ra4 — forcé — Rc2 (ou b2) 5. Rb5 R×c3 ! ≠ 3. ... b5 !. Si 3. ... D×d1 pat = 4. T×b1 + R×b1 forcé Pat. Facile...

**ETUDE N° 63**  
Kling et Horwitz (1852)



6+5 Les Blancs jouent et gagnent

**ETUDE N° 64**  
S.-R. Barret (1874)



5+3 Les Blancs jouent et gagnent en 12 coups

**SCORES ATTEINTS APRES LE N° 189**  
(Inchangés exceptés)

Boy (2\*), 129; Cuciuc (58); Debrou (3\*), 149; Fleisch, 34; Lipmann, 32; Maillard (4\*), 63; Ostorero, 141; Pieczara (1\*), 103; Soret (6\*), 81; Wetzel (1\*), 149.

**Solutions :** Trois semaines au plus tard après la parution à :

J.-P. GARODEL,  
rés. « La Coupiane » bât. 21,  
83160 LA VALETTE.

## LE COIN DU PROBLÈME

PAR P. MONREAL, JUGE-ARBITRE INTERNATIONAL

Envoyez les solutions avant le 15 mai 1973  
à J.-C. DUMONT, 60, avenue Jean-Jaurès, 93320 PAVILLONS-SOUS-BOIS

4<sup>e</sup> Concours de composition : Juge R.-J. Millour

360 — J. Sans - R. Dubernot  
(Inédit)



8+9=17 2 c.

361 — V. Cuciuc (Roum.)  
(Inédit)



11+6=17 2 c.

362 — A. Davoine  
(Inédit)



9+8=17 2 c.

363 — P. Wetzel  
(Inédit)



10+7=17 2 c.

**SOLUTIONS DES NUMEROS 186**  
ET 187 (Max. 10+29)

346 (J.-R.) : 1. Df7 blocus ; essais : 1. Da2 ? f3 ! ; 1. Db3 ? Cb5 !.

347 (R.-L.) : 1. Cb3 [2. Ce5] ; 1. 1. ... Cd4 (Ce5, d4) 2. Cg5 (C×d2, Dc6) ≠ exploitation cyclique de clouages noirs.

348 (P.-M. et F.-M.) : (non inédit ; Ech. Belge 1972) ; ajouter PNa4 démoli par 1. Ca2.

1. C×a4 blocus ; 1. ... Rc2 (Fc2, F×a2, e3, c3) 2. Cc1 (Cc2, 0—0—0, T×c3) ≠.

349 (R.-L.) : 1. Fb8 [2. Cc7] ; 1. ... Ce6 (Cb3) 2. e4 (e×d5) ≠ 1. F×d6 ? Cb3 ! 1. e×d6 + ? F×Tf5 ! mais sur 1. Tf6 démoli, ajouter PN g7.

350 (D.-L. B) : 1. Ff8 [2. Db5] ; 1. ... f6 (f5, d3, e3, Ta5, T×b8 +, Db3) 2. Fd6 (F×g7, Db2, Df5, Cd7, D×b8, D×e4) ≠. 1. Fe7 ? f5 ! et 1. Fa3 ? f5 !.

351 (C.-M.) : 1. Tf3 [2. Fc3] ; 1. ... Rg7 2. Tf7 + R×g6 3. h8 = C≠.

# LE COIN DU PROBLÈME

PAR P. MONREAL, JUGE-ARBITRE INTERNATIONAL

Envoyez les solutions avant le 15 juin 1973

à J.-C. DUMONT, 60, avenue Jean-Jaurès, 93320 PAVILLONS-SOUS-BOIS

4<sup>e</sup> Concours de composition : Juge R.-J. Millour

364 — P. Monréal et P. Di Scala  
(Inédit)



8+8=16 2 c.

365 — P. Bouttier  
(Inédit)



12+8=20 2 c.

S 1 — J.-M. Rice  
1<sup>er</sup> Prix B.C.M. 1971



10+13=23 2 c.

366 — P. Robert  
(Inédit)



10+8=18 2 c.

367 — P. Banco  
(Inédit)



7+9=16 3 c.

S 2 — J. Suskov  
2<sup>e</sup> Prix « 64 »



8+13+21 4 c.

N° 191

15 MAI 1973

# LE COURRIER DES ÉCHECS

Revue mensuelle du Jeu d'Échecs

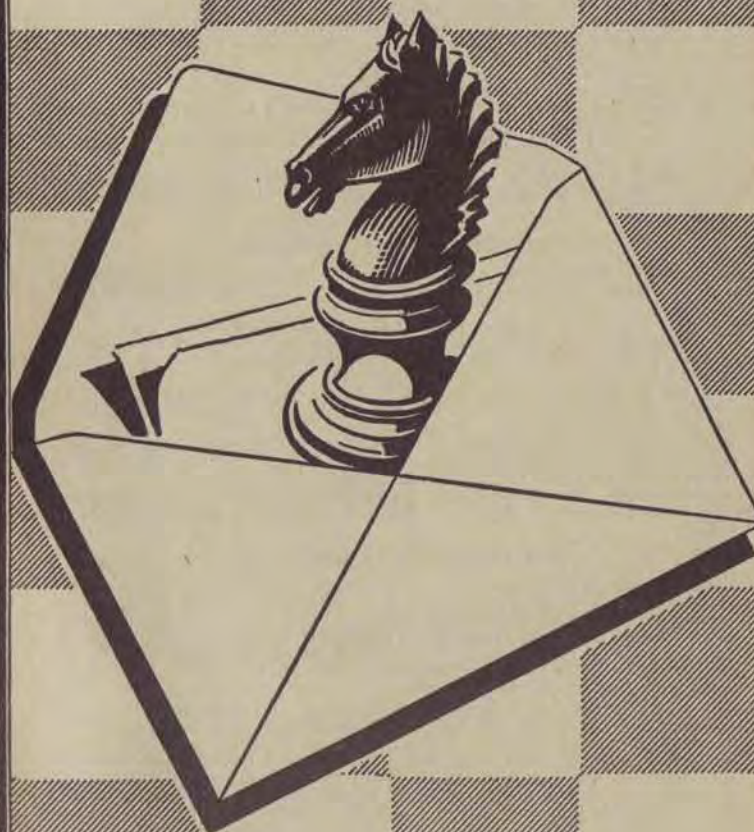

Abonnements... { France..... 20 F. par an  
Etranger.... 25 F. par an

## ASSOCIATION DES JOUEURS D'ECHECS PAR CORRESPONDANCE

SECTION AUTONOME DE LA F. F. E.

AFFILIEE A L'INTERNATIONAL CORRESPONDENCE CHESS FEDERATION

SIEGE SOCIAL : DOMICILE DU PRESIDENT — Compte Chèque Postal Paris : 678721

### COMITE DIRECTEUR

ALOZY, AVENEL, BALBO, BESSETTE, BOUQUET, COUET, GIRAUDET, JAUDRAN, JOUANISSON, LE CHARLES, MARECHAL, NEGRO.

### RESPONSABLES

Président : J. JAUDRAN, 5, place Gambetta, 24700 MONTPON-MENESTEROL.  
Vice-Président : A. GIRAUDET, 1, allée Carpeaux, 93800 EPINAY-SUR-SEINE.  
Secrétaire : P. MARECHAL, impasse Fleurie, 54400 LONGWY-HAUT.  
Trésorier : J.-P. LE CHARLES, résidence Liotard, tour D, 99, bd Albert-1er, 33000 BORDEAUX.  
Délégué à la Propagande : J. NEGRO, « les Armoises », 18, corniche A.-de-July, 06300 NICE.  
Classement des Joueurs : P. COUET, 28, place du 8-Mai, 80200 PERONNE.  
Expédition du C. D. E. : LE CHARLES.  
Délégué I. C. C. F. : GIRAUDET.  
Délégué F. F. E., Bibliographie, Documentation : BALBO.  
Expédition des Cartes de Jeu et de l'Initiation aux Echecs : J. CHATENET, appt 332, 1, rue Verdi, cité Bellevue, 87000 LIMOGES.  
Accueil des Nouveaux Adhérents : P. COUET, 28, place du 8-Mai, 80200 PERONNE.  
Arbitre : Dr BOS, 4, rue Pierre-Curie, 33340 LESPARRE.  
Rédaction du C. D. E. : S. ZINSER, 47, avenue du Président-Kennedy, 68200 MULHOUSE.  
Responsable du « Courrier des Adhérents » : P. POUSTIS, Maison de retraite, GURMENÇON, 64400 OLORON.

### DIRECTEURS DES TOURNOIS

Directeur Général des Tournois : F. ALOZY, boulevard Albert-1er, 11200 LEZIGNAN.  
Championnat de France : F. WEYAND, 13, rue des Ecoles, 57200 FOLPERSVILLER-SARREGUEMINES.  
Division I et II : F. ALOZY, boulevard Albert-1er, 11200 LEZIGNAN.  
Division III Tournois à 5 : R. GUICHARD, 16, chaussée de l'Etang, 94160 SAINT-MANDE.  
Division IV Tournoi à 5 : C. BESSETTE, 30, rue de Villemontais, entrée 13, logement 132 bis, 42300 ROANNE.  
Division III et IV Tournois à 3 : R. AVENEL, 1, rue du Général-Grossetti, 75016 PARIS.  
Coupe de France et Matches Défis : G. BOUQUET, 9, place W.-Churchill, 08100 CHARLEVILLE-MEZIERES-02.  
Tournois Internationaux : A. GIRAUDET, 1, allée Carpeaux, 93800 EPINAY-SUR-SEINE.  
Tournois Expérimentaux : M. MALBERT, 8, rue Etienne-Marcel, 47300 VILLENEUVE-SUR-LOT.  
Coupe Interligues : P. GOUEL, 16, rue des Bergères, 19200 USSEL.  
Coupe Evrard-Delannoy : R. JOUANISSON, 1, rue du Commerce, 63540 ROMAGNAT.  
Coupe du 25<sup>e</sup> anniversaire du C. D. E. : J. NEGRO, « ECHECS », journal NICE-MATIN, 06000 NICE.

### RENSEIGNEMENTS GENERAUX

- Cotisations annuelles** : Métropole : 20 F. -- Etranger : 25 F. -- A régler entre le 1-10 et le 30-11 par Chèque postal au C. C. P. A. J. E. C. 678721 Paris, ou par Chèque bancaire au Trésorier, LIBELLE au nom de l'A. J. E. C., sans spécification d'adresse. Les nouvelles adhésions reçues du 1-1 au 30-7 comptent pour l'année en cours et donnent droit au service du C. D. E. à partir du 1<sup>er</sup> numéro de l'année. Celles reçues du 1-8 au 30-12 donnent droit au service du C. D. E. à partir du mois de l'adhésion jusqu'à la fin de l'année suivante.
- Inscription aux Compétitions** : Outre le championnat de France annuel, l'A. J. E. C. organise des Tournois permanents à 5 joueurs (8 parties) en I, II, III et IV Divisions, des Tournois permanents à 3 jou. (4 par.) en III et IV divisions, et des Tournois permanents à 2 joueurs (Coupe de France éliminatoire, 2 parties). Les droits d'inscription sont payables en timbres en même temps que l'inscription au Directeur du Tournoi correspondant (Championnat de France et tournois à 5 : 8 timbres à 0,50 ; Tournois à 3 : 4 à 0,50 ; Coupe de France : 5 à 0,50 ; Matches Défis : 3 à 0,50 par partie). Les Matches Défis sont conclus librement. Les inscriptions aux Tournois internationaux organisés par l'I. C. C. F. sont reçues par A. GIRAUDET et les droits payables à son C. C. P. personnel : 81 - La Source 3025385.
- Cartes de Jeu** : Réservées à nos adhérents. Adressez les commandes à J. CHATENET en joignant le titre de paiement, libellé au nom de l'A. J. E. C. sans spécification d'adresse. Pas d'envoi contre remboursement. Cartes vertes permettant une correspondance, ou cartes roses pour le jeu avec l'étranger : 9 F. les 150, 16 F. les 300.
- Changements d'adresse** : A signaler au responsable de l'expédition du C. D. E. en joignant 1 F. en timbre.
- Réclamations à propos du C. D. E.** : A signaler au Secrétaire.

# LE COURRIER DES ECHECS

Revue mensuelle d'Echecs par Correspondance

NUMERO 191

15 MAI 1973

## PROCES-VERBAL DE LA REUNION DU COMITE DIRECTEUR DU 24 FEVRIER 1973 A PARIS

Etaient présents : MM. Avenel, Balbo, Bessette, Couët, Giraudet, Jaudran, Maréchal, Villeneuve et M. Gambini.

Représentés : MM. Bouquet et Jouanisson (par Jaudran), M. Le Charles (par Villeneuve).

Excusés : MM. Alozy, Malbert, Négro (souffrant).

MM. Jaudran et Villeneuve présentent les pouvoirs qui leur ont été remis pour les votes qui auront lieu au cours de cette réunion.

**1<sup>o</sup> Rapport financier** : M. Villeneuve en donne lecture. Il sera repris en détail dans le procès-verbal de l'Assemblée générale du 25 février.

En reprenant les propos du Trésorier, le Comité constate que le compte de gestion, compte tenu du déficit antérieur, fait ressortir un boni inscrit au bilan 1972 de francs : 2.986 (Fonds social). La situation financière de l'A. J. E. C. est saine et ne pose aucun problème immédiat, ni à moyen terme.

Suite à la discussion du rapport financier, les décisions suivantes sont adoptées à l'unanimité :

a) Autorisation est donnée au Trésorier de passer par Profits et Pertes, la somme de 200 F., correspondant à une machine à écrire qui a été prêtée jadis par l'A. J. E. C. à un membre de l'Association et qu'il a été jusqu'à présent impossible de récupérer.

b) Pour équilibrer le budget des tournois internationaux et couvrir en particulier la cotisation que l'A. J. E. C. règle à l'I. C. C. F., la décision de principe est prise d'augmenter les droits d'inscription aux tournois internationaux. M. Giraudet est chargé de calculer et appliquer cette augmentation en vue d'atteindre l'équilibre.

c) Le prix des cartes pour le jeu par correspondance est fixé à :

— Commande de 150 exemplaires : 9 F. franco.

— Commande de 300 exemplaires : 16 F. franco.

**2<sup>o</sup> Présidium I.C.C.F. 1974** : Après avoir pris connaissance du projet de financement du Trésorier, établi le 12 février, le vote qui suit la discussion donne les résultats suivants :

— Pour l'organisation du Présidium : 8 voix (Avenel, Balbo, Bessette, Bouquet, Giraudet, Jaudran, Jouanisson, Maréchal) ;

— Contre l'organisation du Présidium : 1 voix (Villeneuve).

— Abstentions : 2 voix (Couët, Le Charles).

La décision d'organisation de ce Présidium est donc prise à la majorité.

**3<sup>o</sup> Non-adhérents profitant des activités de l'A. J. E. C.** : Le Comité confirme la décision antérieure selon laquelle les activités de l'A. J. E. C. sont réservées aux adhérents de l'Association. Décision est prise de faire paraître désormais dans le Courrier des Echecs, la liste des nouveaux adhérents. Ces listes, établies par M. Couët, Responsable de l'Accueil et Responsable du Classement, seront transmises aux Directeurs de tournois concernés, dès leur établissement, pour pallier les délais de parution au C. D. E.

4° Sur proposition de M. Avenel, il est décidé que les vainqueurs des tournois à trois joueurs pourront accéder en catégorie supérieure lorsqu'ils auront gagné deux tournois, ceci dans les mêmes conditions que le vainqueur d'un tournoi à cinq joueurs.

5° Il est rappelé que le joueur qui est vainqueur d'un tournoi à cinq joueurs, ou le joueur qui est vainqueur de deux tournois à trois joueurs, a la faculté de jouer un tournoi en catégorie supérieure et se voit attribuer, s'il use de cette faculté, le capital-points plancher de sa nouvelle catégorie. Cette mesure est développée de la façon suivante :

— Il est évident que si la victoire concernée a pour conséquence un nouveau capital-points supérieur au plancher de la catégorie supérieure ; c'est le chiffre le plus fort qui est seul pris en compte.

— Toutefois, si le calcul habituel du nouveau capital-points, compte tenu de la victoire concernée, aboutit à un chiffre inférieur au plancher de la catégorie supérieure, c'est ce dernier qui sera définitivement pris en compte, c'est-à-dire le chiffre le plus fort, à condition que le joueur use de la faculté de s'inscrire à un tournoi de la catégorie supérieure. Dans le cas contraire, sa victoire ne lui donnera droit qu'au nouveau capital-points calculé dans la forme habituelle.

6° Pour faire face à l'augmentation du nombre des arbitrages, le Comité décide d'adjoindre au Docteur Bos (Arbitre officiel actuel), un second arbitre M. Zinser sera pressenti pour ce poste.

7° Feuilles de partie : L'expérience paraît concluante et sera poursuivie dans sa forme actuelle.

8° Etranger, résidant en France, vainqueur d'un tournoi de Championnat de France : Dans ce cas, le titre officiel de Champion de France est réservé au premier joueur français.

9° Championnat de France expérimental III<sup>e</sup> Division : Devant le peu de succès rencontré à deux reprises par M. Malbert dans l'organisation de ce championnat, cette expérience est abandonnée.

10° Réforme administrative : Question très importante pour le bon fonctionnement des activités de l'A.J.E.C. Elle s'adresse à tous les membres bénévoles, faisant partie du Comité ou non, qui ont bien voulu se charger de responsabilités. Elle a pour but de clarifier, organiser, modifier ou coordonner les tâches administratives de chacun, centraliser le tout en un « Cahier des Charges », de manière à éviter toutes imprécisions, fausses manœuvres, retards, doubles emplois, etc.

M. Giraudet se chargera de cette réforme, avec l'aide de M. Maréchal et les instructions utiles seront données à tous les intéressés.

M. Villeneuve expose son idée de modification des structures administratives de l'A.J.E.C. consistant à affecter la gestion totale d'une tranche d'adhérents à un responsable donné ; celui-ci gèrerait par exemple les adhérents dont le nom commence par les lettres A, B, C. Il suivrait cette tranche d'adhérents à tous points de vue (Accueil, Cotisations, Tournois, Classement, etc.). Il serait ainsi créé six tranches gérées par six responsables. Toutefois, les responsables actuels seraient maintenus pour la centralisation de chaque poste de l'activité des six nouveaux responsables. Il existerait donc toujours un Trésorier général, un Secrétaire général, ou plusieurs Directeurs généraux des Tournois, un Responsable général du classement, etc., qui centraliseraient les renseignements fournis par les six responsables de tranches.

Le Comité repousse cette suggestion qui lui paraît devoir ne pas apporter d'altération au dispositif actuel.

11° Classement des adhérents : Le Comité a pris acte en son temps, de la démission de M. Maguy. Il lui renouvelle toute son estime et lui adresse de vifs remerciements pour la manière dont il a toujours assumé ses délicates responsabilités de Responsable du classement. M. Couët qui a repris ces responsabilités, a poursuivi depuis, le travail entrepris par M. Maguy concernant en particulier la réforme éventuelle du classement. Il fait un exposé très détaillé des conclusions auxquelles il est déjà parvenu au terme de longs échanges de vues, en particulier avec MM. Bridier et Jauran. Sans que ce travail soit terminé, le Comité approuve

dès à présent le principe de l'adoption d'un système logarithmique, du genre Bridier, Elo, Echiquier belge, ... en remplacement du système Broutin actuellement pratiqué.

M. Couët précise que, quel que soit le système choisi, le calcul des points pourra toujours être fait par l'adhérent sur simple lecture d'un barème.

Le Comité délègue ses pouvoirs à une Commission pour l'étude des problèmes d'application posés par cette réforme.

En outre, M. Couët indique que le classement général annuel sera publié dans le C.D.E. d'octobre ou de novembre (au lieu de mars).

12° Elections pour le Comité Directeur et le Responsable des Adhérents : Les résultats en seront proclamés à l'Assemblée générale du 25 février 1973.

M. Villeneuve donne lecture de la déclaration suivante qui lui a été remise par M. Le Charles :

« Absent de cette réunion, j'ai demandé à mon ami Villeneuve de vous lire la présente déclaration à laquelle il s'associera certainement, de même qu'un autre absent : Michel Malbert.

Tous les adhérents ont pu lire dans le C.D.E. numéro 188 du 15-2-73, page 28, quelques lignes signées G. Balbo et faisant suite à la publication des professions de foi des candidats à l'élection du Comité de l'A.J.E.C.

J'ai le regret de devoir informer ces mêmes adhérents qu'il s'agit là, de la part du Vice-Président de leur association, d'une violation du règlement électoral et d'un abus de pouvoir.

Violation du règlement électoral car celui-ci prévoit que toutes les déclarations de candidats sont centralisées par le Responsable du Courrier des Adhérents. Or le texte de M. Balbo a été ajouté au dernier moment sans que ce responsable, c'est-à-dire M. Gambini, en ait eu connaissance.

Abus de pouvoir, car seul M. Balbo en raison de sa fonction de Gérant du C.D.E. était en mesure de prendre connaissance, avant parution du Bulletin, des déclarations des candidats et d'y ajouter un texte dans lequel il s'arroge une sorte de droit de réponse privilégié.

Moyennant quoi, M. Balbo prétend donner des leçons de libéralisme et de démocratie !...

Le Président Jaudran vous confirmera mon propos et vous informera des décisions prises par le Comité.

Quant aux propos de M. Balbo, ils importent peu. Je pourrais y répondre longuement, et je m'en réserve le droit dans le C.D.E. Mais mon sentiment profond, est qu'ils prêtent davantage à sourire qu'à polémiquer. Votre Assemblée a à débattre de sujets bien plus importants et bien plus utiles pour l'A.J.E.C. Je ne saurais donc accaparer davantage de votre temps précieux, et vous souhaitant une agréable journée, je vous adresse mon salut le plus cordial. »

Le Comité regrette l'intervention intempestive de M. Balbo dans le C.D.E. de février 1973. M. Balbo reconnaît d'ailleurs qu'il a agi avec trop d'impulsivité.

\*\*\*

Après la réunion du Comité, une rencontre entre MM. Bertolo, Lacroix (E.E.) et Couët, Giraudet, Jaudran (A.J.E.C.) a permis la conclusion d'un accord réglant tous les problèmes en suspens. Le texte paraîtra ultérieurement.

\*\*\*

Nos élections viennent de connaître un certain nombre d'incidents plus ou moins sérieux qui risquent de replonger l'A.J.E.C. dans une autre crise. Il est encore temps pour l'éviter et cette fois les adhérents seront traités en adultes responsables et réagiront, je l'espère, comme tels.

Le premier incident est connu de tous : G. Balbo a réagi à certaine (s) profession (s) de foi et a ajouté quelques lignes dans le C.D.E. de février sous ces dernières.

Le second a eu pour cadre l'Assemblée générale où R. Villeneuve m'a accusé d'avoir « couvert certaines irrégularités ». Sans être d'accord avec le terme employé j'ai revendiqué à l'A.G. trois responsabilités qui font, me semble-t-il partie des fonctions d'un Président.

1° Neuf candidatures ont été déposées dans les délais. Par circulaire j'ai stimulé les retardataires et encouragé certains responsables trop modestes à poser leur candidature. Aucune plainte n'a été enregistrée à ce moment-là.

2° J'ai accepté que le dépouillement soit fait à Lyon pour gagner du temps. En même temps que les autres présents à Paris, j'ai appris que l'adjoint prévu par P. Gambini avait eu un accident de moto et que ce dernier l'avait fait seul. Nous connaissons tous son impartialité et, avant la proclamation des résultats, personne n'a protesté.

3° J'ai laissé publier l'article de G. Balbo, sans avoir le temps à cause des délais de parution très stricts en février, de prévenir P. Gambini seul responsable des pages électorales : Les statuts ne me donnent aucun droit de censure, la date de l'A.G. ne pouvait être changée et il fallait prendre une décision en quelques heures.

Le troisième vient d'être connu de P. Gambini : un tract diffusé par G. Balbo, sans doute sur sa lancée, à une quarantaine d'adhérents, conseillait de rayer trois noms de la liste des candidats.

Comment les expliquer ? L'A.J.E.C. a connu en 1970 une crise grave et complexe qui a duré plus d'un an et laissé des blessures encore mal cicatrisées. Une équipe hétérogène formée « d'usurpateurs » (les élus 1967) de membres « du groupuscule révolutionnaire », pour reprendre le vocabulaire de l'époque, et petit à petit, de quelques nouveaux a remis en route l'Association et assuré la période de transition. La réconciliation des esprits est allée moins vite et certains n'ont rien oublié et rien pardonné sans se rendre compte que l'A.J.E.C. évoluait et que leurs vieilles querelles idéologiques et personnelles n'intéressaient plus personne. La patience et les nerfs de tous ont été soumis à rude épreuve et il est dommage qu'une profession de foi maladroite ou volontairement agressive, mais légale, ait fait recommencer l'escalade au moment où tous les gens sérieux croyaient l'épreuve terminée.

Comment les régler ? Le règlement électoral s'est avéré insuffisant et le Responsable des Elections n'avait pas de pouvoirs suffisants pour décider et éventuellement sanctionner.

Le Comité a infligé à G. Balbo un blâme pour son article impulsif et illégal. Est-il utile de préciser que cela n'enlève rien à tout ce que l'A.J.E.C. doit à son développement antérieur ?

J'ai demandé à l'A.G. un vote de confiance à propos de mes « irrégularités ».

Les résultats de ce vote ont paru dans le procès-verbal de l'A.G.

Le dernier incident n'est pas réglé. l'article 5 du Règlement électoral prévoit que la publicité électorale est libre en dehors du C.D.E. et tout document diffusé sous le sigle A.J.E.C. Le tract incriminé entre-t-il dans cette catégorie ? Doit-il être considéré comme une manœuvre souterraine ou normale ? Peut-on parler de pression sur les adhérents ?

Est-il encore temps d'essayer de le solutionner alors qu'avant ce dernier incident nous étions déjà menacés d'une plainte pour irrégularité dans le scrutin à la Préfecture de la Dordogne ? Je remercie J.-P. Le Charles de se désolidariser à l'avance de cette manœuvre et il me paraît indispensable que cette législature commence dans de bonnes conditions, que vos élus soient inattaquables et puissent se consacrer au développement de l'A.J.E.C. et que nul doute ne subsiste sur la validité du scrutin. Vous connaissez tous les faits et les résultats chiffrés parus dans le C.D.E. d'avril et c'est à vous de décider à la majorité si ce scrutin, malgré ses imperfections, est valable ou non.

Dans le premier cas le Comité actuel sera confirmé et je pense pouvoir m'engager en son nom à prendre toutes les mesures utiles, à faire face à toutes les menaces et à ramener le calme.

Dans le second cas de nouvelles élections seront organisées dès que possible avec toutes les garanties légales et un choix clair.

Je demande donc à tous les adhérents de faire connaître leur décision en écrivant le plus rapidement possible et avant le 31 mai, dernier délai à M. Gambini, 177, avenue Paul-Santi, 69008 Lyon.

Il vous suffira d'indiquer : Nom, adresse et signature, scrutin valable ou scru-

tin non valable, sous simple enveloppe ou de préférence par carte lettre ou carte postale.

Pour que ce vote soit significatif et puisse le cas échéant nous servir de justificatif il est indispensable que les réponses soient très nombreuses. Nous comptons sur vous pour ne pas remettre au lendemain (et souvent oublier) et accomplir dès la réception du C.D.E. un petit geste indispensable. Au nom de tous je vous en remercie à l'avance.

J. JAUDRAN.

## X COUPE INTERLIGUES DEFENSE GRUNFELD

CORINTHIOS MAILLER

(I.-de-F.) (Guyenne B)

1. d4 Cf6 2. c4 g6 3. Cc3 d5 4. c×d5 C×d5 5. e4 C×c3 6. b×c3 Fg7 7. Fc4 c5 8. Ce2.

Ce C doit être placé en e2 pour défendre d4 en évitant le clouage.

8. ... c×d4

La suite la plus courante actuellement est 8. ... Cc6 9. Fe3 0—0 10. 0—0 Dc7 11. Tc1 Td8.

9. c×d4 Cc6 10. Fe3 0—0.

Intéressant est 10. ... b5 avec les suites :

a) 11. F×b5 Da5+ 12. Cc3 D×c3+ 13. Fd2 D×d4 14. F×c6+ Fd7 15. F×a8 D×a1 16. D×a1 F×a1 17. 0—0 avec égalité.

b) 11. Fd3 0—0 12. d5 ! F×a1 13. D×a1 Cb4 14. Fb1 avec compensation pour la qualité (Witkowsky).

c) 11. Fd5 Fd7 12. Tc1 Tc8 13. 0—0 0—0 14. F×c6 F×c6 ! 15. d5 Fb7 16. F×a7 Ta8 17. Fd4 T×a2 (Witkowsky).

11. 0—0 Fg4.

Pour provoquer par f3 l'affaiblissement de la diagonale a7-g1.

12. f3 Ca5.

12. ... Fd7 donnerait aux Noirs un jeu passif.

13. Fd3.

13. F×f7+, malgré le gain d'un P, ne donne pas l'avantage aux Blancs.

13. ... Fe6 14. d5.



Le sacrifice de qualité proposé par Bronstein.

14. ... F×a1 15. D×a1 f6. Sur 15. ... Fd7 ? 16. Fh6 récupère la qualité avec le meilleur jeu.

16 Fh6.

Sur 16. Fd2, non pas Ff7 ? 17. Dc3 b6 18. Fh6 Te8 19. Fb5 mais 16. ... Cc6 ! 17. Fh6 Db6+ 18. Rh1 Ce5 19. F×f8 T×f8 avec contre-jeu.

16. ... Te8 17. Cd4.

17. Rh1 est peut-être meilleur.

17. ... Fd7 18. f4.

Prépare la poussée e5 jouée directement habituellement.

18. ... Tc8.

Prépare la remise en jeu du C via c4.

19. Rh1.

Précaution utile contre Db6 avant d'attaquer.

19. ... Cc4.

Menace Ce3 tout en défendant e5.

20. Cc6 ! ? F×c6 21. F×c4 Fa4.

Interdit au FB le repli en b3 qui conserverait la diagonale a2—g8.

22. Fe2 Dc7.

Prépare Dc3 court-circuitant la DB.

23. Fg4 Fd7 24. Dd1 F×g4 25.

D×g4 e6.

Il faut parer 26. f5. Si 26. d×e6 Dc4.

26. f5.

Cette attaque paraît insuffisante.

26. ... e×f5 27. e×f5 Dc4 !.

Les échanges sont favorables aux Noirs.

28. Dd1 g5.

Sur 28. Df3 ce coup aurait été réfuté par 29. F×g5 ! f×g5 30. f6 avec un gain rapide.

29. d6 Tcd8 30. Te1 Dd3.

Les Noirs profitent du mat du couloir pour essayer d'imposer les échanges.

31. h4 Dg3 32. Dd5+ Rh8 33. Te4

T×e4 34. abandonne.

Après 34. D×e4 D×h4+ 35. D×h4 g×h4 36. Ff4 Rg7 la finale est facilement gagnante.

H. MAILLER.



## COURS DE PERFECTIONNEMENT POUR DÉBUTANTS

### COURS N° 17 LES REGLES COMMUNES A TOUS LES DEBUTS

Prenez un Cavalier. Placez - le successivement sur les cases a1, a3, c3 et e4 de l'échiquier. Vous constaterez que le rayonnement de cette pièce augmente quand elle se rapproche du centre matérialisé par les cases d4, d5, e4, e5.

La même constatation peut être faite pour chaque pièce. Il est donc évident qu'il faut empêcher les pièces adverses de s'installer sur ces cases importantes et les coups 1. e4 et 1. d4 répondent parfaitement à cette obligation.

Voyons maintenant les règles à suivre pour bien disposer ses pièces et prendre convenablement les « dispositions de combat ».

Au jeu d'échecs comme dans toute lutte, il serait vain d'attaquer avec de faibles moyens un adversaire solidement retranché. Il faut donc disposer rapidement ses pièces sur de bonnes cases.

Un bon début de partie est caractérisé par une solide structure de Pions (on dit aussi squelette de Pions) et par une grande mobilité de pièces. D'où les trois règles fondamentales qu'on doit observer dans les débuts :

1° Lutter pour le centre dès le premier coup.

2° Mettre en jeu logiquement et rapidement toutes les pièces.

3° Ne pas avancer inconsidérément les Pions.

Pour chaque groupe de débuts la conception de la lutte pour le centre est différente. Quoique caractérisé par une idée stratégique bien particulière, chaque début reste dans le cadre de la conception de son groupe.

La notion de groupe est très impor-

tante. Un bon joueur se réserve la possibilité de transformer un début en un autre, généralement par interversion de coups, et souvent en changeant de groupe, ce qui donnera une orientation nouvelle à la lutte pour le centre, les conceptions étant différentes. Si l'adversaire n'a pas prévu cette transformation, il risque de voir subitement ses pièces mal disposées pour la suite de la partie.

Commencer une partie c'est donc disposer logiquement et rapidement ses pièces pour obtenir une bonne position au centre de l'échiquier, soit en l'occupant, soit en le contrôlant :

— Avec les Blancs pour conserver l'avantage du trait et l'attaque.

— Avec les Noirs pour rétablir rapidement l'égalité des jeux.

Si les Blancs disposent de nombreuses lignes de jeu pour attaquer le centre les Noirs n'ont que deux possibilités :

— Le défendre le plus longtemps possible en fermant les lignes.

— Ou contre-attaquer en ouvrant le jeu c'est-à-dire en consentant à l'affaiblissement de leur propre centre pour tenter d'affaiblir et de détruire celui de l'adversaire.

En conclusion, dans tous les débuts quels qu'ils soient, les deux joueurs n'ont qu'un seul objectif : le centre de l'échiquier !

(A suivre.)

**Rectificatif :** L'adresse de M. Leconte (Courrier des adhérents du n° 190) est rue Richard-Silbert et non Vilbert comme nous l'avions écrit.

### CREATION D'UN RAYON SUR LE JEU D'ECHECS

Echiquiers - Pendules  
Livres - Revues

### LIBRAIRIE SAINT-GERMAIN

140, boulevard Saint-Germain  
75006 PARIS Tél. 326-99-24

## L'ART DE CONCLURE

(Concours échelle permanent)

DIAGRAMME N° 33



Trait aux Blancs

Pour obtenir le gain, il faut de la technique. Comment? (5 points).

DIAGRAMME N° 34



Trait aux Blancs

Le gain n'est pas facile, pourtant les Blancs trouvent le chemin du gain. Comment? (5 points).

### SOLUTION DU COURS N° 16

Où est la faute? A) 5. d4? (mieux 5. Fe2) qui permet l'échec à h4. B) 4. c4? (assure aux Noirs un meilleur développement). C) 4. ... c5? (meilleur 4. ... Cc6). D) 5. Fb5? que les Noirs exploitent par dxe4!

L'art de conclure : Diagramme n° 31 :

1. Dxe5+ Cxe5 2. Ff6+ Rh6 (si Rf8 3. Td8 mat) 3. Fg7+ Rh5 4. Th6 mat (Bul. U.R.S.S. 1965).

Diagramme n° 32 : 1. Fxh7+ Rxe7 2. Dh5+ Rg8 3. Cc6 gain de la D ou mat. Si 3. ... g6 4. Dh6! Partie Gottschalk-Allet 1966.

Chronique en collaboration avec MM. NEGRO et TAXONERA.

Délai d'envoi : 15 jours après réception de la revue.

Correspondance et Solutions :

J. NEGRO, « Echecs », Journal Nice-Matin, 06007 NICE-CEDEX

### INTRODUCTION A L'ETUDE DES FINS DE PARTIE, PAR H. PINSON.

En commençant cette rubrique, j'avais pensé d'abord à étudier dans trois ou quatre exemples le problème du passage du milieu de partie à la finale, puis voir plus spécialement des finales avec P seuls, puis avec C, F, etc. ce qui semble l'ordre logique.

Des amis m'ont suggéré de continuer comme j'avais commencé, ce qui leur paraissait plus profitable. A la réflexion, je crois quand même indispensable d'en revenir aux prévisions premières, en évitant l'écueil de présenter ce que les joueurs peuvent trouver dans les livres. J'ai l'intention de souligner l'importance d'éléments de base, de voir des aspects peu connus mais utiles...

A mes yeux d'essentiel est de donner

au lecteur une vision plus claire des chemins où il faut s'engager : les éléments de la position dictant de s'engager dans une finale plutôt que dans une autre. Après avoir vu des finales plus simples, nous pourrions éventuellement revenir à la formule actuelle que nous appellerions : « Du milieu à la finale ».

Je continuerai à chercher des exemples, soit anciens, soit peu connus, qui ne feront pas double emploi avec ceux des livres ou des revues que les lecteurs possèdent.

\*\*\*

Nous étudierons aujourd'hui une position qui s'est présentée dans la partie Von Gottschalk - Nimzovitch (Hanovre 1926) après le 16<sup>e</sup> coup noir.



On pourrait juger, à première vue, que les Noirs sont mieux, car ils ont les 2 F, et surtout parce que les Blancs restent avec un P isolé. Celui-ci fait penser à l'enfant en bas âge, qu'il faut surveiller sans cesse et qui entrave votre liberté d'action.

Suivons maintenant le guide, Nimzovitch, un remarquable technicien des finales.

#### 17. Cc3.

Attaque la case d5 pour se débarasser par la suite du P isolé.

#### 17. ... Ta5.

Rôle actif de la T (menace sur a2) et défensif : contrôle de la case vitale d5, et aussi de b5.

#### 18. Tfd1 Fb4.

Nimzovitch s'accroche au point central d5. Si maintenant 19. d5 Fxc3 gagne un P. De plus, il menace a2.

#### 19. a3.

Car ... Fxc3 suivi de Txa2 menaçait.

#### 19. ... Fxc3 20. Txc3.

Maintenant la réaction naturelle est de penser : Fous de couleurs différentes, grandes chances de nullité. Nimzovitch va nous montrer que le P isolé reste faible et qu'il y a avantage du côté des Noirs !

#### 20. ... Fd7.

Surveillance de la case d5.

#### 21. Tc5 Txc5 22. dxc5 Fc6.

Et le P isolé ? Sur b4 les Noirs joueraient ... a5, ouvrant la colonne a et auraient un objectif : le Pb4. La faiblesse blanche sur les cases claires est manifeste.

#### 23. f3.

Limite l'action du F adverse.

#### 23. ... f6 24. Rf2 Rf7.

Centralise les R.

#### 25. Td4 a5 26. g3.

Ici, le mieux était sans doute de jouer b3 et si 26. ... Fd5 27. Td3.

#### 26. ... a4.

Voilà les P fixés sur cases noires, et l'isolement du Pc5 assuré une fois pour

toutes. Si 27. b3 axb3 28. Tb4 Fd5.

#### 27. f4.

Gêne le Fe3 mais libère le R de la défense de f3.

#### 27. ... h5.

Toujours les cases blanches ! La menace est Rg6—f5.

#### 28. h3.

« Si vous jouez 28. ... Rg6 alors 29. g4 ! et vous ne passerez pas » pensent les Blancs.

#### 28. ... Th8 !.

« Je vais ainsi jouer quand même ... Rg6, car si vous poussez g4, alors hxg4 et j'ai la colonne h », répliquent les Noirs.

#### 29. Td1 Rg6 30. Td4 Rf5.

Et voilà maintenant une belle centralisation du RN.

#### 31. Fd2 Tf8 !.

Nimzovitch explique les deux « mystérieux » coups de la T. Th8 a eu un rôle préventif (empêcher g4). Avec le R à f5, Tf8 a un rôle actif : après la poussée e5, la colonne f va s'ouvrir en faveur de la TN.

#### 32. Fe1 e5.

Pendant qu'à l'aile D 2 PN arrêtent 3 PB, voici maintenant l'avance du P de plus de l'aile R.

#### 33. fxe5 fxe5 34. Th4 g5 35. Tb4.

Et non 35. Txc5 ? Rg6 avec échec !

#### 35. ... Re6 + 36. Re2 e4.

Ainsi, contrairement à l'adage : Fou sur une couleur, P sur l'autre, les PN se mettent sur cases blanches. Constatons que les Noirs ont la colonne f, des pièces plus actives, un point fort f3. Les Blancs ont c5 et b2 à surveiller. Leurs pièces peuvent se gêner sur cases noires. Le rôle de leur R est fort limité.

#### 37. Ff2.

Si 37. Fd2 il peut suivre Tf3 38. Fxc5 Txc5 39. h4 Rd5. Si 37. b3 Tf3 38. bxc4 Txc4 et la situation des Blancs ne s'est pas améliorée.

#### 37. ... Tf3.

Menaçant ... Rd5 puis ... h4.

#### 38. Tb6 Re5 ! 39. Tb4 Rd5 !.

Conception effarante ! Pourquoi deux temps pour venir à d5 ? « Pour amener un Zugzwang » répond Nimzovitch. Si 40. Td4+ Rxc5 41. Txe4+ Txf2+ ! Si 40. Tb6 h4 41. gxc4 gxc4 42. Fxc4 Rxc5 avec attaque de la T et gain du Ph3.

#### 40. h4.

En définitive, les Blancs en arrivent ainsi à donner du terrain à la TN.

#### 40. ... gxc4 41. gxc4 Th3 ! 42. Td4+ Re5 43. Td8.

Ce coup vise le Ph5, et peut aussi permettre une manœuvre comme Fd4+ et l'installation du F à f6 de même que des échecs à f8 et g8.

#### 43. ... Fd5.

Gardant la case g8, permettant une couverture à e6 ; les Noirs pensent amener le R à g4, la T pouvant ensuite jouer à b3.

#### 44. Te8+.

Si 44. Th8 Rf4 45. Txc5 Fc4+ puis e3 gagne. Si 44. Ta8 Fc4+ 45. Rd2 (ou 45. Re1 e3) 45. ... Td3+ puis e3.

#### 44. ... Fe6 45. Td8.

Pour s'opposer à Tb3. Nous assistons aux manœuvres sur les deux ailes : les Blancs en défendent une, alors l'autre est menacée à son tour. Il faut garder h4, c5 et b2. Exposé à un échec du FN, le RB doit céder encore plus de terrain.

#### 45. ... Rf4 46. Tf8+ Ff5.

Remarquons comme le FN protège bien son R.

#### 47. Tf7.

Si 47. Ta8 alors 47. ... Fg4+.

#### 47. ... Th2.

Plus fort que 47. ... e3 48. Fg1 ! Maintenant les Noirs menacent ... e3.

#### 48. Te7 Fg4+ 49. Re1.

Si 49. Rf1 Th1+ 50. Fg1 (50. Rg2 Ff3+ et mat) 50. ... e3 (ou Rg3) gagne.

#### 49. ... Rf3 menace Th1+ 50. Tf7+ Rg2.

Menace Th1+ et Ff3.

#### 51. Rd2 Rf1.

Toujours l'activité supérieure du RN, et la double menace sur f2.

#### 52. Re3 Ff3 53. Fg3 Txb2 54. Fd6 Tb3+ 55. Rd4 Rf2 56. Tg7 e3 57. Fg3+ Rf1 58. Tf7 e2 59. Te7 Fc6 60. abandonne.

Si 60. Tf7 Tf3.

Finale remarquable à plus d'un titre. Contrairement à la procédure habituelle (F sur cases blanches, P sur cases noires) les Noirs appliquent la stratégie des points forts : les cases blanches. Pénétration de la T par la colonne f ; rôle du RN ; P passé central. Retenons que pour avoir le plus possible de chances de gain il fallait conserver les T, et... admirons la virtuosité de Nimzovitch.

## NOS TOURNOIS

### TOURNOIS TRIANGULAIRES 3<sup>e</sup> ET 4<sup>e</sup> DIVISIONS

Nous recevons ce mois-ci vos inscriptions pour participation aux tournois à 3 joueurs dans les débuts suivants :

— A) Débuts libres.

— B) Débuts thématiques ci-dessous :

✗ N° 8 : **Défense Sicilienne - Variante Rouzer** : 1. e4 c5 2. Cf3 Cc6 3. d4 cxd4 4. Cxd4 Cf6 5. Cc3 d6 6. Fg5. Trait aux Blancs.

✗ N° 14 : **Défense des deux Cavaliers - Variante Ulvestad** : 1. e4 e5 2. Cf3 Cc6 3. Fc4 Cf6 4. Cg5 d5 5. exd5 b5. Trait aux Blancs.

✗ N° 15 : **Défense Est-Indienne en premier** : 1. e4 e6 2. d3 d5 3. Cd2 Cf6 4. Cgf3 Fe7 5. g3 c5 6. Fg2 Cc6 7. 0—0 0—0 8. Te1. Trait aux Noirs.

✗ N° 16 : **Début Bird** : 1. f4 d5 2. Cf3. Trait aux Noirs.

✗ N° 17 : **Défense Pirc - Variante des**

**trois Pions** : 1. e4 d6 2. d4 Cf6 3. Cc3 g6 4. f4 Fg7 5. Cf3 0—0 6. Fd3. Trait aux Noirs.

N'omettez surtout pas de faire suivre votre choix d'un thème de remplacement éventuel.

Propositions de thèmes et demandes d'inscription (accompagnées de 4 timbres à 0,50 F. pour ces dernières) sont à adresser à :

R. AVENEL,  
1, rue du Général-Grossetti,  
75016 PARIS.

### TOURNOIS MIS EN ROUTE

#### Tournois à 5 :

3152 A. Eichinger G. 4240, Le Duigou 2140p, J. Maillard G. 4283, C. Szczoł 2050p, M. Ritzk 2150p.

3153 L. Jalras 2400p, G. Montane G. 4275, J.-G. Dagron-Dehaye G. 4201, Estival 2830p, K.-C. Penner G. 4253.

3154 G. Engel 1940 p, Y. Paris 2330p, R. Boulay classé F.F.E.,

C. Szczot 2400p, A. Hurstel classé F.F.E.

### Résultats

- 3128 1. M. Maumej, 7 ; 2. J. Char-  
ront et H. Cleguer, 4,5 ; 4. J.  
Loisil et de Winne, 2.  
3130 1. Dr Y. Martin, 5,5 ; 2. P. Le-  
bat et Villedieu, 5 ; 4. G. Con-  
nes, 4,5 ; 5. E. Lucian, 0.  
3134 1. Thenlot, 6 ; 2. C. Girault, 4 ;  
3. A. Gerard et Rey-Jouvin, 3,5  
5. J. Sans, 3.

### Tournois à 3

#### Débuts thématiques

- 446 P. Bettinger, J. Poumarat, R. Pa-  
caud.  
447 A.-G. Pelayo, A. Bourgois, J.-R.  
Huart.  
448 J. Baratti, J. Hamar, A. Gha-  
riani.  
449 H. Gerphagnon, C. Pouplard, J.  
Vieux.  
450 M. Dupuis, J. Vieux, R. Delot.  
451 P. Wetzel, C. Biondi, M. Calschi.

#### Débuts libres

- 627 E. Houriez, M. Brunet, P. Bois-  
sier.  
628 G. Schletzer, M. Dupuis, C. Bis-  
muth.

### Résultats

#### Débuts thématiques

- 415 1.-2. J.-P. Combeau et J.-P. Pe-  
tit, 3 ; 3. G. Scherer, 0.  
421 1. Y. Paris, 3 ; 2. B. Berriot, 2,5 ;  
3. G. Estival, 0,5.  
423 1. P. Wetzel, 4 ; 2. H. Gerpha-  
gnon, 2 ; 3. R. Caesens, 0.  
426 1. G. Noël, 4 ; 2.-3. H. Gerpha-  
gnon et J.-R. Huart, 1.  
428 1.-2. R. Villard et H. Gerpha-  
gnon, 3 ; 3. D. Saint-Dizier, 0.

#### Débuts libres

- 602 1. M. Bonnet, 4 ; 2.-3. A. We-  
ber et P. Wetzel, 1.

### COUPE DE FRANCE

#### Résultats

- 5603 Dorise-Flory . . . . . 1 -1  
5622 Darnaud-Lelcollier . . . . . 2 -0  
5637 Gerphagnon-Colbert . . . . . 2 -0  
5644 Torres-Bonjoch . . . . . 2 -0  
4487 Arquéros-Desagher . . . . . 1½-½  
4516 Weber-Lepage . . . . . 1 -1  
4524 Lecot-Boissier . . . . . 2 -0  
4539 Puyfages-Oudinot . . . . . 2 -0  
4550 Balquet-Viel . . . . . 2 -0

- 3275 Le Nizèze-Issaly . . . . . 2 -0  
3288 Revuz-Bucquet . . . . . 2 -0  
3298 Vanuxem-Aubron . . . . . 1 -1  
3304 Régnier-Alessandri . . . . . 1 -1  
2161 Chauvat-Stojanovic . . . . . 1½-½  
2166 Le Charles-Deligny . . . . . 2 -0  
2167 Le Charles-Stojanovic . . . . . 1½-½  
1072 Biaux-Guéneau . . . . . 1½-½  
1080 Bouttier-Chaussard . . . . . 2 -0

#### Huitième de finale

- 10 Passas-Revenu . . . . . 1½-½

#### Quart de finale

- 45 Criton-Pham phu ho . . . . . 1½-½

#### Rectificatif

- 2175 Grimm Karl-Alessandri . . . . . 1½-½

### MATCHES DEFIS

- 70-175 Joly-R. Villeneuve . . . . . 1 -0  
71- 84 Brévié-Le Charles . . . . . ½-½  
- 98 R. Villeneuve-Malbert 0 -1  
- 118 Thenlot-Tcharnetzki . . . . . 1 -0  
- 119 Tcharnetzki-Thenlot . . . . . 0 -1  
72- 32 Le Charles-Gambini . . . . . 1 -0  
- 58 Lucian-Ritzk . . . . . 0 -1  
- 90 Aubonnet-Guyot . . . . . 0 -1  
73- 30 Brant-Tcharnetzki . . . . . 0 -1

#### Rectificatif

- 72- 60 Wetzel-Jacqmain . . . . . 0 -1

### NOUVEAUX TOURNOIS

- 4569 Dufourg-J. Bonnet.  
4570 Gérard-Poirier.  
4571 Gérard-Bouteillier.  
4572 Gérard-Prengrère.  
4573 Rivenez-Weber.  
4574 Rivenez-R. Kraft.  
4575 Bonjoch-Leckerf.  
4576 Bonjoch-Arquéros.  
4577 C. Bouquet-J.-C. Roux.  
4578 C. Bouquet-Tourvieille.  
3326 Brévié-Batrel.  
3327 Issaly-Granel.  
3328 Darnaud-Torres.  
3329 Balquet-Gosselin.  
3330 Arquéros-Moureau.  
3331 Lecot-Meyer.  
3332 Alessandri-Puyfages.  
3333 Gerphagnon-Labbé.  
2199 Biguet-Petit-Jean-Le Nizèze.  
2200 Revuz-Guéneau.  
2201 Chaussard-Arquéros.  
1090 Le Charles-Béghin.

#### Huitièmes de finale

- 11 Druet-C. Kahn.  
12 Biaux-Delassus.  
13 Chauvat-Bouttier.

#### Quart de finale

- 48 Passas-Sakirin.

### MATCHES DEFIS

- 73-35/36 Torres-Sans.  
- 37/38 Aubron-Vanuxem.

Le Directeur des Matchs défis rap-  
pelle à ceux qui sont intéressés par cette  
forme de compétition qu'aucune notifi-  
cation de la mise en route de ces mat-  
ches avec le numéro correspondant ne  
leur est faite directement (sauf pro-  
duction d'un timbre poste à cet usage).  
En règle générale les numéros d'enre-  
gistrement paraissent dans le C.D.E.  
avec un délai qui peut atteindre 2 mois  
après que le Directeur ait été informé  
de la conclusion de ces matches. Il rap-  
pelle également que le règlement des  
droits d'inscription (3 timbres par par-  
tie) demeure l'une des conditions es-  
sentielles de l'homologation des résul-  
tats.

### VI<sup>e</sup> COUPE INTERLIGUES

#### (Eliminatoires)

#### Première série

Ech. 1 : Brodure (C.A. B) - Grael  
(Lang. B), 1-0 ; Brodure-Bariani (Lorr.  
C), nulle ; Gross (Alsace C) - Chandon  
(Champagne), 1-0 ; Gross - Bariani,  
1-0 ; Gross-Graell, 1-0.

Ech. 2 : Pelayo (C.A. B) - Le Nizèze  
(Guy. B), 1-0 ; Criton (I.F. B) - Le Ni-  
zèze, 1-0 ; Michenet (Lim.) - Rivetti  
(Lang. A), 1-0 ; Criton-Laval (Lang.  
B), nulle ; Criton-Pelayo, 1-0 ; Criton-  
Tinant (Champ.), 1-0 ; Le Ninèze-Ri-  
vetti, 1-0.

Ech. 3 : Bonnet (Guy. B) - Lefèvre  
(Al. C), 1-0 ; Bonnet-Stojanovic (I.F.  
B), 1-0 ; Sibenaler (C.A. B) - Lefèvre,  
1-0 ; Bonnet-Girardon (Lim.), 1-0.

Ech. 4 : Guyenne B perd toutes ses  
parties par forfait. Ducheny (Cham.) -  
Zorn (Al. C), nulle (rectificatif) ;  
Couet (I.F. B) - Mondy (C.A. B), 1-0 ;  
Couet-Del Walle (Lang. B), 1-0 ; Ber-  
nardin (Lorr. C) - Couet, 1-0.

Ech. 5 : Bascou (Lang. B) - Vincent  
(C.A. B), nulle ; Henriët (Cham.) - Bas-  
cou, 1-0 ; Bascou-Menu (Guy. B), nul-  
le ; Henriët-Menu, 1-0.

#### Deuxième série

Ech. 1 : Bloch (Lang. C) - Arcon  
(Montb. B), nulle ; Gaudichon (I.F. A) -  
Bloch, 1-0 ; Pegoraro (Dauph. A) -  
Bloch, 1-0 ; Bloch-Cartier (Savoie B),  
nulle ; Schweld (J. Lorr. B) - Bloch, 1-0 ;  
Muller (Al. B) - Arcon, 1-0 ; Gaudichon-  
Muller, 1-0 ; Pegoraro-Muller, 1-0.

Ech. 2 : Tissier (Lorr. B) gagne  
toutes ses parties.

Ech. 3 : Pirat (I. F. A) - Mailler  
(Dauph. A), nulle ; Pirat-Coin (Lang.  
C), 1-0 ; Humbert (Montb. B) - Coin,  
1-0 ; Mailler-Lorant (Lorr. B), 1-0 ;  
Mailler-Coin, 1-0 ; Mailler-Humbert,  
1-0 ; Mailler-Maas (Savoie B), 1-0.

Ech. 4 : Bisbal (Lang. C) - Schrader  
(Al. B), 1-0 ; Girardin (Montb. B) -  
Schrader, 1-0 ; Mouillaud (Dauph. A) -  
Schrader, 1-0 ; Schrader-Pasiau (Sa-  
voie B), 1-0 ; Theil (J. Lorr. B) - Schra-  
der, 1-0 ; Mouillaud-Bisbal, 1-0 ;  
Mouillaud-Girardin, 1-0 ; Mouillaud-  
Pasiau, 1-0 ; Mouillaud-Thiel, 1-0.

#### Troisième série

Ech. 1 : Pinson (Centre) - Poupinel  
(Bret. A), 1-0 ; Poupinel-Puhm (Prov.),  
nulle ; Pinson-Dorkman (Dauph. B),  
1-0.

Ech. 2 : Audiffren (Prov.) - Roux  
(Dauph. B), 1-0 ; Jumel (I.F. C) - Du-  
chardt (Montb. A), 1-0 ;

Ech. 3 : Leblanc (Prov.) - Prouveur  
(Dauph. B), 1-0 ; Leblanc-Mayer (J.  
Lorr. A), 1-0 ; Leblanc-Wrabel (Montb.  
A), 1-0 ; Leblanc-Jouanisson (Centre),  
nulle ; Savastianoff (I.F.) - Mayer, nul-  
le ; Savastianoff-Jouanisson, 1-0.

Ech. 4 : A. Roque (Prov.) - Gil (J.  
Lorr. A), 1-0 ; Roque-Toniazzo (Dauph.  
B), 1-0 ; Roque-Lemaire (Centre),  
1-0 ; Roque-Le Guen (Bret. A), 1-0 ;  
Roque-Schlienger (Al. A), nulle ; Ro-  
que-Milgram (I.F. C), 1-0.

Ech. 5 : Chevotol (Centre) - Bourgès  
(Bret. A), 1-0 ; Makhrof (Dauph. B) -  
Kelloffner (Prov.), 1-0.

#### Quatrième série

Ech. 1 : Beaudaux (Lorr. A) - Col-  
lin (Bret. B), 1-0.

Ech. 2 : Pajani (Savoie A) - Santini  
(Lorr. A), nulle ; Pajani-Moreau  
(Norm.) 1-0 ; Pajani-Dulhauste (Guy.  
A), 1-0 ; Pajani-Harrissau (Adour),  
1-0 ; Pajani-Husser (Lang. A), 1-0 ;  
Pajani-Fresnel (Bret. B), 1-0 ; Des-  
lauriers (C.A. A) - Pajani, 1-0 ; Santini-  
Moreau, 1-0.

Ech. 3 : Le Duigou (Bret. B) - Ma-  
riette (Norm.), 1-0 ; Le Duigou-Len-  
non (Guy. A), 1-0 ; Le Duigou-Maguy  
(C.A. A), 1-0 ; Le Duigou-Perice  
(Adour), nulle.

Ech. 4 : Bouquet (Lang. A) - Maas  
(Savoie A), 1-0 ; Bouquet-Claude Ber-  
nard (C.A. A), nulle ; Bouquet-Hériard  
(Norm.), 1-0 ; Bouquet-Faber (Guy.  
A), 1-0 ; Bouquet-Batrel (Bret. B),  
nulle ; Bouquet-Duhart (Adour), 1-0 ;

Maas-Duhart, nulle ; Cl. Bernard-Maas, 1-0 ; Faber-Maas, 1-0 ; Batrel-Maas, 1-0.

#### Rencontre sur six éch. A.J.E.C.-A.E.P.A.

**Ech. 5 :** Van de Walle (A.E.P.A.)-Deligny (A.J.E.C.), 1-0 ; **Ech. 6 :** Porjet (A.E.P.A.)-Boy, 1-0 ; Boy (A.J.E.C.)-Porjet, 1-0. Les joueurs aveugles mènent 2 à 1.

#### MODIFICATIONS AU CLASSEMENT

Alessandri 2630, Aliou 2450, Alisse 4430, Alozy 3000, Baixes 4560, Barriera 3020, P. Bascou 2950, Belleperche 1900, Berriot 1600, Bessette 3070, Biaux 3500, Biguet-Petit-Jean 2330, Biondi 1920, M. Bonnet 3230, Bouttier 4780, Brant 1890, Brassart 3030, Bruneton 1170, Calschi 1800, Cambours 1710, Casamayou 2660, Chaleyrat 2640, Charron 2920, Chaussart 2660, G. Chauvat 2350, Combeau 1700, Cornuejols 1800, Criton 4010, Damiean 2140, Mme Dedieu 1790, Deleuze 1400, Delille 1400, Descroix 1460, Desmeulles 1940, De Winne 1240, Dubrana 1000, Emberger 4250, Esch 1000, Estival 2650, Fleuriot 3800, Garodel 2570, Gendarme 1450, A. Gérard 1620, Gerphagnon 1080, Giappesi 1470, A. Giraudet 3120, C. Girault 1820, Gomer 2320, Gonzalo 1620, Gouel 4280, Grandjean 2080, Grimm 2250, Guéneau 1910, Hardran 2100, Hauptmann 2100, Henriot 3000, Huart 1000, Jalras 2600, Javelle 6650, Keloffner 3030, Koltz 2990, Kubiak 1920, S. Larcoix 3610, Lagneau 2300, R. Lagorce 1560, S. Lagorce 1000, Lambin 2770, Laval 2940, Le Charles 3220, B. Lecoq 1680, D. Leleu 1500, A. Maïller 2640, Malezieux 3320, Mallet 2630, Y. Martin 3330, Mayaud 1720, Molinari 3560, Montane 1960, J. Negro 5510, Neubauer 3190, Oger 4160, Y. Paris 2560, Passas 2970, Pellet 2150, Penner 2340, J.-P. Petit 1700, Pierquin 1600, Poirier 2080, A. Rayon 1000, Reichman 3190, Remise 4520, Revenu 1680, Rey Jouvin 1870, Ritchen 1000, Rouzic 1670, Rusinek 6130, R. Salaün 3040, Sans 1470, Santacru 1980, Scherer 1000, Schletzer 2350, Seghesio 2100, Sigal 3700, Simonet 1300, Souchon 1620, Stojanovic 3950, Szczot 2260, Thenlot 2030, Tolmachew 1300, Toiazno 1020, Verdier 2250, Vieux 2050, Villard 1420, Warin 3280, Weber 1780, Wetzel 1910.

#### JOUEURS EUROPE ECHECS NON ADHERENTS A. J. E. C.

Abram 1360, Battaglia 2560, Blazquez 2000, Caminade 1400, Carcelle 1160, Caruana 1800, Chauvin 1700, Contant 1610, Dugas 1590, Dupaty 1590, Favrel 1150, Fichot 1270, Gauthier 1550, Granchande 1100, Grichkevitch 1700, Guignot 1310, Husser 3740, Jeanneteau 1200, Juillet 1700, J. Labbé 2050, Malacan 3550, de Neyman 1700, Paur 1070, Recoquille 1200, Remond 1840.

Malgré toutes les vérifications, une erreur est toujours possible ! Dans ce cas, écrivez au plus tôt à P. COUET, 28, place du 8-Mai, 80200 PERONNE.

#### NOUVEAUX ADHERENTS

Nous avons le plaisir de souhaiter la bienvenue aux nouveaux membres dont les noms suivent, qui ont adhéré au cours du mois de mars.

Y. Colas (69), L. Haffner (22), A. Gelgon (27), Dagron-Dehaye (84), J. Durandal (94), M. Paillon (42), J.-M. Nuty (95), J.-F. Baudoin (45), J. Tikka (93), Maître Thiellement (75), L. Jeffrey (Canada), L. Lovato, A. Jeanerod (26), M. Waeslync (64), J. Puccini (13), A. Hurstel (21), M. Thomas (60), N. Saliba (31), J.-D. Serret (47), C. Rasti (Iran), Souve (22).

#### RENCONTRES INTERNATIONALES

##### FRANCE-U. S. A.

17. P. Teilhout-T. Murray, 2-0.  
Score actuel : France, 19,5 ; U.S.A., 12,5.

##### FRANCE-ROUMANIE

91. J.-G. Le Duigou-A. Nagy, 1-1.

##### FRANCE-LETONIE

8. J. Rabatel-G. Prieditis, 1-1.

#### TOURNOIS INTERNATIONAUX

##### Tournois mis en route

EU/M/305 : R. Rusinek.  
EU/1/628 : A. Biaux.  
EU/1/629 : G. Bonifassi.  
EU/III/450 : G. Schetzer.

##### Résultats

EU/1/533 : 1. I. Pospisil (CS), 5,5 ; 2.-3. H. Jeandel (F) et I. Parzer (A), 4 ; 4. O.-N. Sosulja (SU), 3 ; 5. K.-H. Meltzer (RFD), 2,5 ; 6. E. Selig (DDR), 2 ; 7. J. Johansen (S), 0.

EU/II/364 : 1. Warwas (PL), 4,5 ; 2. S. Klauda (CS), 3,5 ; 3.-4. J. Weiser (A) et K. Thomasberg-Pedersen (DK), 3 ; 5.-6. M. Gosselin (F) et G. Schulze (DDR), 2,5 ; 7. D. Thomas (GB), 2.

EU/III/GT/22 : 1.-2. v.d. Kley (NL) et Shotland (N), 13 ; 3. T. Fyri (N), 11,5 ; 4. M. Dressler (DDR), 11 ; 5. W. Zabel (DDR), 10,5 ; 6. O. Nitsche (RFD), 9,5 ; 7. P. Flögel (DDR), 8 ; 8. J. Zalubil (CS), 7 ; 9. Novotny (CS), 6 ; 10. R. Simond (CH), 5,5 ; 11. K. Hage (N), 4 ; 12. J. Neumann (DDR), 3 ; 13. A. Vouille (F), 2 ; 14. J. Laurenceau (F), 1 ; 15. B. Adolfsson (S), 0.

EU/III/GT/23 : 1. S. Nagypal (H), 14 ; 2.-4. K. Polasek (CS), G. Joachim (DDR) et A. Uhl (DDR), 10,5 ; 5. Engels (RFD), 10 ; 6. van Bouwel (B), 9,5 ; 7. W. Schröder (DDR), 7,5 ; 8.-9. H.-G. Kütthe (RFD) et P. Humbert (F), 6,5 ; 10. C. Szykrot (B), 5,5 ; 11.-12. K. Hage (N) et L. Weichelt (DDR), 5 ; 13. I. Delmelle (B), 2 ; 14. H. Woznica (PL), 1 ; 15. M. Ermark (S), 0.

WT/III/20 : 1. Nilsson (S), 6 ; 2. Rezak (US), 5 ; 3.-6. Doubravsky (CS), Flory (F), Machal (US) et Naumann (DDR), 1 ; 7. Gisselberg (EAK), 0.

WT/III/23 : 1. Wermann (DDR), 5 ; 2.-3. Nitsche (RFD) et Speck (US), 4 ; 4. Metz (CS), 3,5 ; 5. J. Tétu (F), 1,5 ; 6. Bourgoin (CND), 1 ; 7. Flayter (US), 0.

#### LA CHRONIQUE EUROPE ECHECS

S. LACROIX, BRUSVILLY, 22100 DINAN.

C'est avec un très grand plaisir que pour la première fois l'équipe d'Europe Echecs du jeu par correspondance peut s'exprimer dans la revue de l'A.J.E.C. Nous présentons nos remerciements au Président Bertolo (F.F.E.) et au Président Jaudran (A.J.E.C.) qui ont su, par les accords de février, réaliser l'unité de tous les joueurs et d'un seul coup résoudre les problèmes qui les divisaient.

**LES ACCORDS A.J.E.C.-E.E. :** Depuis le 24 février 1973, tous les joueurs d'échecs par correspondance sont regroupés au sein de l'A.J.E.C. Nous avons d'ailleurs développé le détail de ces accords dans le n° 172 d'Europe Echecs du 5 avril 1973. Ainsi se termine une

concurrence stérile entre deux blocs de joueurs.

Je demande aux joueurs d'E.E. d'adhérer à l'A.J.E.C. et de jouer dans les compétitions présentées dans le Courrier des Echecs ; de la même façon, je demande aux habitués A.J.E.C. de participer aux compétitions présentées dans E.E. Comme les compétitions sont complémentaires les joueurs ne pourront qu'y gagner par la variété plus grande des compétitions qui leur sont proposées. Toutes les compétitions sont prises en compte pour le classement national des joueurs.

**L'EQUIPE EUROPE ECHECS :** Cette équipe qui gère les compétitions présentées dans Europe Echecs comprend actuellement 5 personnes :

— **M. Y. Chable**, 6, rue du Puits, 22100 DINAN, physicien. S'occupe du classement des joueurs disputant des compétitions Europe Echecs en connexion avec M. P. Couet, directeur du classement A.J.E.C. Prépare aussi l'adaptation du système Elo au jeu par correspondance.

— **M. J.-L. Playe**, 17, rue de la Préjentalis, 22100 DINAN, électronicien. Répond aux demandes de renseignements relatifs aux compétitions A.J.E.C. présentées dans Europe Echecs.

— **M. D. Leleu**, 2, place Léon-Gontier, 80000 AMIENS, professeur de mathématiques. Organise les matches E.E. contre des équipes étrangères et traite en connexion avec moi le démarrage des matches scolaires.

— **Mme M. Lacroix**, secrétariat.

— **M. S. Lacroix**, physicien. Anime et coordonne l'ensemble.

**LES TOURNOIS D'EVALUATION :** Il est dans mes idées de développer des moyens pour arriver à classer les joueurs de façon plus équitable. En particulier il est très difficile à un joueur fort de parvenir à son classement d'équilibre ; cette difficulté n'est pas inhérente au système Broutin mais au fait que, faute d'information, les nouveaux joueurs sont injectés dans le système à 1500 points.

Les tournois d'évaluation créés par M. Chable et moi-même permettent de classer provisoirement un joueur nouveau à 20 % près en une seule épreuve (tournois à 5 joueurs et 8 parties par joueur). Le détail de l'organisation de

ces tournois paraîtra dans E.E. n° 173 du 5 mai 1973. Un tournoi d'évaluation repose sur l'utilisation d'un joueur-étalon, c'est-à-dire classé et stable, qui permet de classer 4 autres joueurs. Je demande donc aux joueurs stables et que nous joindrons par lettre, de répondre favorablement à notre demande en vue d'améliorer la qualité du classement et de rendre un important service aux joueurs nouveaux ou mal classés.

Les résultats des tournois d'évaluation seront publiés et les classements correspondants seront pris en compte par l'A.J.E.C.

## CHAMPIONNAT DE FRANCE DE SOLUTIONS

1973

### SOLUTIONS DES PROBLEMES

**Problème n° 1 :** Staudte et Speckmann « Europe Echecs » 1968.

Essais : Tg1? Rd1; Tg2? Rb1; Te5? Rd1; Ta5? Tf4; Df3? Te1 (ou d1); Dg2? Tf2.

Clé : Dh1 (2 points); menace : 2. D×f1 mat.

Variantes : 1. ... T×h1 2. Tg1 mat, 1 point. 1. ... Td1 2. Tb5 mat, 1 point.

**Problème n° 2 :** J.-P. Boyer « Europe Echecs » 1967.

Essais : Rg5? ou Rh5? Dd5; Rh3? De6; Rf3? Df7.

Clé : Rg3 (2 points); menace : 2. Te3 mat.

Variante : 1. ... Dj c1 à g8 2. Cd4 mat, 1 point.

**Problème n° 3 :** Montréal et Michel « Europe Echecs » 1967.

Clé : Ff2 (2 points); menace : 2. d4 mat.

Variantes : 1. ... Fd4 2. Dh5 mat, 1 point; 1. ... Cc—d4 2. De5 mat, 1 point; 1. ... Ce—d4 2. Cf4 mat, 1 point; 1. ... Dd3 2. D×d3 mat, 1 point; 1. ... Ta2 2. D×c4 mat, 1 pt; 1. ... Cb4 2. Ff3 mat, 1 point; 1. ... Fc3 2. d×c3 mat, 1 point.

**Problème n° 4 :** Szwedowski « Europe Echecs » 1968.

Essais : Fb6? Fd4; Fe5? Cd4; Ff6? Fe4; f5? Ce5.

Clé : Fg7 (2 points); menace : 2. T×d3 mat.

Variantes : 1. ... Re4 2. D×e6 mat, 1 pt; 1. ... Fe4 2. Ce7 mat, 1 point; 1. ... Cd4 2. Te5 mat, 1 point.

**Problème n° 5 :** Driver « Europe Echecs » 1968.

Clé : c8=Cav. (2 points) Blocus.

Variantes : 1. ... Db3—c3—d3, e4, f3, g3, h3, b2, x c1, d6 (Tb4) 2. Cd6 mat, 1 point; 1. ... Db4, c5, e7, f8, (Fb3) 2. Te2 mat, 1 point; 1. ... Tc4 (Fb1) 2. D×d5 mat, 1 point; 1. Ta5 ou a6, a7, a8 (Fc4) 2. T×d4 mat, 1 point; 1. ... d3 2. Te1 mat, 1 point; 1. ... f3 2. Cg3 mat, 1 point; 1. ... Tg5 (Fg7 ou f8) 2. T×f4 mat, 1 point; 1. ... Tf5 (ou

### ATTENTION !

Nous attirons particulièrement l'attention des adhérents sur les modifications des tarifs décidés par l'Assemblée Générale et le Comité lors de leurs réunions des 24 et 25 février dernier (voir C. D. E. n° 190 du 15-4) :

Cartes pour le jeu par correspondance, les 150, 9 F. franco.

Cartes pour le jeu par correspondance, les 300, 16 F. franco.

Cotisation pour 1974 (valable à compter du 1<sup>er</sup> août 1973) : Métropole 22 F., Etrangers 28 F.

h4, h3) 2. D×f5 mat, 1 point (ou 1. ... Fg5 2. Df5); 1. ... f5 2. D×e5 mat, 1 point.

**Problème n° 6 :** V. Lider « Europe Echecs » 1964.

Essais : Cc3? (f5); Cc5? (g5); Cf6? (c3); Cg5? (D×d5).

Clé : Ce3 (2 points); menace : 2. Fg3 mat.

Variantes : 1. ... T×e3 2. d×e3 mat, 1 point; 1. ... Ce2 2. Tf1 mat, 1 point.

**Problème n° 7 :** I. Bala « P/50 1947 ».

Clé : Dc7 (Blocus) (2 points).

Variantes : 1 point sur les défenses noires qui conduisent au mat 2. D×c5; 1 point au mat 2. Dd7; 1 point au mat 2. Cf4 (Total : 3 points).

**Problème n° 8 :** B.-J. de C. Andrade « P/50 1949 ».

Essais : De3? (D×e3) Dd3? (De3).

Clé : Ra2 (2 points) Blocus.

Variantes : 1. ... D×e1 (De3) 2. Db8 mat, 1 point; 1. ... C×d5 (×g4) 2. T×e4 mat, 1 point; 1. ... Ce7 2. T×e7 mat, 1 point; 1. ... De2+ 2. Db2 mat, 1 point.

**Problème n° 9 :** DN Kapralos « P/50 1948 ».

Essais : Fc4? Fb5? Fa6? (Rg2).

Clé : Fd3 (2 points); menace : 2. 0—0!

Variantes : 1. ... Rg2 2. F×e4 mat, 1 pt; 1. ... g2 2. Fe2 mat, 1 pt; 1. ... e×d3 2. D×d5 mat, 1 pt; 1. ... T×f5 2. D×g3 mat, 1 pt; 1. ... Ce3 2. Ch4 mat, 1 pt.

**Note :** S'il est parfois possible de prouver qu'un camp a perdu le droit de roquer, il est par contre impossible de prouver qu'il l'a conservé. En ce qui concerne le problème d'échecs, la plupart des théoriciens admettent qu'un camp conserve le droit de roquer dans tous les cas où il est impossible de prouver qu'il l'a perdu; ce qui revient à dire que le roque (et plus particulièrement dans ce problème) ne peut être prohibé qu'à la condition de démontrer son illégalité. Ce qui n'est pas le cas pour le problème n° 9 (Le juge-arbitre du C.F.S. 1973).

**Problème n° 10 :** A. Chico « P/50 1947 ».

Clé : Td5 (2 points); menace : 2. Tg5 mat.

Variantes : 1. ... Cb3 2. Fb8 mat, 1 point; 1. ... Ca4—Ca6—Cb7—Cd7—Ce6—Ce4; 2. Ce2 mat, 1 point; 1. ... Ff5—Cd3 (Ce4) 2. C×f5 (Cf5) (Cf5) mat, 1 point; 1. ... Fe3 2. D×h2 mat, 1 point.

Essais : C×c2? (Ce3) F×c2? (Cd3).

**Coupe « Nice-Matin » :** Clés : 20 points plus variantes 40 points; Total : 60 points.

C.F.S. 1973 : Clés : 20 points.

### PROBLEMES TROIS COUPS

**Problème n° 11 :** F. Palatz « Aftonbladet 1930 ».

Clé : Fh3 (3 points) Blocus.

Variantes : 1. ... Rd1 2. Dg1+ (1 pt) R×e2 3. Fg4 mat; 1. ... Rb1 2. Db7+ (1 pt) Rcl 3. Dh1 mat (si 2. ... Ra1 ou Ra2 3. Db2 mat).

Essais : Ff3? 1. ... Rb1 2. Db7+ Rcl! (si 2. Da7 cl : D+); Da7? 1. ... Rd1 2. Rd3? cl : C+ (si 2. Ff3 cl : D+); Dg5? 1. ... Rb1! 1. Fa8? Rd1!

**Problème n° 12 :** C. Sammelius « 1<sup>er</sup> prix Legs Koetsheid 1964 ».

Clé : Rh4 (3 points); menace : 2. Cg7+ et 3. Cf5 (Ch5) mat.

Variantes : 1. ... f×g5+ 2. C×g5+ (1 point) Rd4 3. Cg3 mat (2. ... Rf4 3. Ch3); 1. ... Fb4 2. Cc5+ (1 point) Rd4 3. Cf3 mat (2. ... Rf4 3. Cd3); 1. ... Fb1 2. Cc7+ (1 point) Rd4 3. T×d5 mat (2. ... Rf4 3. C×d5); 1. ... Tf4 2. Cd8+ (1 point) Rd4 3. Cc6 mat; 1. ... Rf5 2. Cf8+ (1 point) Rf4 3. Cg6 mat (a); 1. ... Ce3+ 2. Cd4+ (1 point) R×d4 3. D×f6 mat (2. ... Rf4 3. Rd6); 1. ... Cj+ 2. Cf4+ (1 point) R×f4 3. e3 mat (2. ... Rd4 3. e3).

(a) 1. ... Rf5 2. Cg7+ Rg6 3. Ff5 mat (dual avec la variante 2. Cf8+ mat même attribution du point).

1. ... Te4 2. Cf3+ (1 point) Rf5 3. Dh7 mat.

**Problème n° 13 :** Winter Woeet « 1<sup>er</sup> prix Sheffreld 1888 ».

Clé : Rb1 (3 points).

Variantes : 1. ... R×c3 2. De4 (1 point) Rd2 3. Dc2 mat (2. ... b4 3. De3); 1. ... R×c5 2. Da7+ (1 point) Rc6 3. Fd5 mat (2. ... Rb4 3. Ca2); 1. ... R×e5 2. De7+ (1 point) Rd4 3. De3 mat (2. ... Rf5 3. Fh7); 1. ... b4 2. Dh6 (1 point) R×c3 3. De3 mat (2. ... R×c5 3. Dd6 ou 2. ... R×e5 3. Df4 ou 2. ... b×c3 (Rd3) 3. De3 mat).

Essais : Ca2? ou Rb2? b4! Dc2? R×e5!

**Problème n° 14 :** M. Keller « Europe Echecs » 1967.

Clé : Fa2 (3 points); menace : 2. D×e6+ Rd4 3. De3 mat; 1. ... d1 : C 2. b8 : C (1 point) et 3. Cf7 mat.

Essais : b8C? (d1 : D) h8C? (f1 : D).

**Problème n° 15 :** J. Beller « P/50 1951 ».

Clé : De7 (3 points); menace : 2. Cf4+ e×f4 3. De4 mat ou 2. ... Rc6 3. Dc7 mat.

Variantes : 1. ... Ce2 2. Df7+ (1 point) Fe6 (Rc6) (Re4) 3. Df3 (C×e5) (Ce1) mat; 1. ... F×g6 (F×d3) 2. Cf6+ (1 point) Rc6 3. Dd7 mat; 1. ... Fe6 2. C×e5 (1 point) F×e5 (C×e7) (F×e7) 3. D×e6 (Cf6) (Cc7) mat; 1. ... F×e7 2. Cc7+ (1 point) Re4 3. Ce1 mat (a); 1. ... C×e7 2. T×d6+ (1 point) Re4 3. Ce1 mat; Si 1. ... Rc6 ou Re4 2. C×e5 marche avec 1. ... Fe6; Si 1. ... Ch3 2. Df7+ marche avec 1. ... Ce2.

(a) Ou 2. Cf4+ (Dual).

C.F.S. 1973 : Total des Trois Coups : Clés 15 points plus variantes 20 points = 36 points.

### PROBLEMES QUATRE COUPS

**Problème n° 16 :** P.-A. Larsen « Dansk Skakopgaven 1902 ».

Clé : c4 (4 points).

Variantes : 1. ... R×c4 2. b4 (2 pts) Rc3 3. Dh4 (1 pt) Rd3 4. Tb3 mat (2. ... Rb5 3. Dc7 (1 pt) Ra6 (Ra4) 4. b5 (Da5) mat); 1. ... Rc6 2. De7 (2 pts) Rb6 3. Ta1 (1 pt) Rc6 4. Ta6 mat; 1. ... Rb4 2. De8 (2 pts) Rb3 3. Da6 (1 pt) Rb4 4. Db5 mat (2. ... Ra5 3. Db7 ou Db8 (1 pt) 4. Ta1 mat.) Total : 15 points.

Essais : (Points des ex æquo); 1. Ta1? ou b3? ou R×d2? ou c3? ou b4+? Rc6! (1 pt); 1. Dd7? Rb5! (1 pt).

**Problème n° 17 :** B. Kozdon « 1<sup>er</sup> Prix Deut-Ztg. 1959 ».

Clé : Te1 (4 points).

Variantes : 1. ... Dc8 2. Db3+ (2 pts) Rh8 3. D×h3+ (1 pt) D×h3 4. Te8 mat; 1. ... Dd8 2. Dc4+ (2 pts) Rh8 3. Dh4+ (1 pt) D×h4 4. Te8 mat, 1. ... h2 2. Da2+ (2 pts) Rh8 3. D×h2+ (1 pt) D×h2 4. Te8 mat. Toutes les autres variantes sont secondaires. Total : 13 points.

Essais : (Points des ex æquo); 1. Te4? Dd8! (1 pt) 1. Te3? Dc8! (1 pt) 1. Te2? (h2!) (1 pt) 1. b6? Rf8 2. Dd7 De8! (1 pt) 1. Da2? Rh8 2. Te4 Dd8 3. (?) 3. ... Dd1+ plus de mat! (1 pt).

**Problème n° 18 :** C. Hartlaub « Schachwelt ty 1911 ».

Clé : Cd6 (4 points).

Variantes : 1. ... R×d6 2. c8 : C+ (2 pts) Re6 3. De7+ (1 pt) Rf5 4. Fd3 mat (2. ... Rc6 3. Fb5+ (1 pt) R×b5 4. Db6 mat); 1. ... F×d4+ 2. R×d4 (2 pts) R×d6 3. c8 : F (1 pt) Rc6 4. Dc5 mat (2. ... Re6 3. c8 : D+ (1 pt) Rf6 4. Df5 mat) ou (2. ... Rc6 3. c8 : D+) ou (2. ... Re7 3. c8 : D); 1. ... Ff4+ 2. R×f4 (2 pts) R×d6 3. c8 : T (1 pt) Re6 4. Tc6 mat (2. ... Rc6 3. c8 : D+ (1 pt) ou (2. ... Re6 3. c8 : D+) ou (2. ... Re7 3. c8 : D); 1. ... F×d6 2. c8 : D+ (2 pts) R×c8 3. Fg4+ (1 pt) Rd8 4. Dd7 mat; 1. ... Re6 2. c8 : D+ ou 1. ... Re7 2. c8 : D+ = variante principale. Total : 19 points.

**Problème n° 19 :** M. Karstedt « Taeglischen Rundschau 1898 ».

Clé : Fg2 (4 points) Blocus.

Variantes : 1. ... Re5 2. Dh2+ (2 pts) Rf6 ou Ff4 3. Dh8+ (1 pt) R×e6 4. Fd5 mat (2. ... R×e6 3. Fd5+ (1 pt) Rf6 4. Dh8 mat) (2. ... Rd4 3. Dd6+ (1 pt) R×e3 4. Dd2 mat); 1. ... R×e3 2. Df1 (2 pts) Rd4 3. De1 (1 pt) et 4. De4 ou Dc3 mat; 1. ... Rd3 2. C×c2 (2 pts) R×c2 3. Fe4+ (1 pt) et 4. Db1 mat (si 2. ... Fd2 3. Fe4+, etc.); 1. ... c1 : D 2. D×c1 (2 pts) Re5 3. Dc3+ (1 pt) R×e6 4. Fd5 mat (3. ... Rf4 4. Fd6 mat); 1. ... F×e3 2. Dh4+ (2 pts) Ff4 3. D×f4+ (1 pt) Rd3 4. Dd2 (De4) (Ff1) mat (2. ... Re5 3. Fe7 (1 pt) et 4. Df6 ou De4 mat); 1. ... Ff4 2. Da1+ (2 pts) R×e3 3. De1+ (1 pt) Rd4 4. Dc3 ou De4 mat (2. ... Rd3 3. Dc3+ (1 pt) Re2 4. Dd2 mat) 1. ... Fh6 2. Dh4+; 1. ... Fh4 2. D×h4+ marche avec la variante 1. ... F×e3 et 2. Dh4+.

Sur 1. ... Fh4 signalons la belle variante 2. Cg4 ou 2. Cc4. 1. ... Ff6—d8 marche 2. Cg4 ou 2. Cc4 menace 3. Fd5 et 4. De4 mat; 1. ... Fe7 2. Cc4 (2 pts) F×b4 3. Dc1 (1 pt) Rc3 4. De3 mat (2. ... Rd3 3. Dh3+ (1 pt) Re2 4. Df3 mat.) Total : 30 points.

Problème n° 20 : W. Pauly « D. Sch. Zutng 1918 ».

Clé : Cd8 (5 points).  
1. ... Rc5 2. Tb7 (3 pts) Rd5 3. Tb3 (2 pts) Rd4 4. Fd6 (1 pt) Rd5 5. Td3 (2. ... Rd4 3. Rc2 (2 pts) Re3 4. Td7 (1 pt) Re2 5. Te7 mat) (2. ... Rd4 3. Rc2 Rd5 4. Tb5+ (1 pt) Rd4 5. Ff2 mat) (2. ... Rd4 3. Rc2 Re5 4. Fe5 (1 pt) Rd5 5. Tb5 mat) ; 1. ... Rd4 2. Ff2+ (3 pts) Rd5 3. Td7 (2 pts) Re5 4. Fc5 (1 pt) Rd5 5. Tf5 (3. ... Rd6 4. Fd4 (1 pt) Rd5 5. Td7 mat) ; 1. ... Rd4 2. Ff2+ Rd3 3. Fe3 (2 pts) Re2 4. Rc2 (1 pt) Re1 5. F+ mat.

C.F.S. 1973. Total des Quatre Coups : Clés 16 points plus 61 points = 77 points.

Cinq Coups : Clés 5 points plus 21 points variantes = 26 points.

#### ATTRIBUTION DES POINTS

C.F.S. 1973 : « deux coups » 20 pts, « trois coups » 36 pts, « quatre coups » 77 pts, « cinq coups » 26 pts. Total général : 159 points.

Coupe « Nice-Matin » : « deux coups » et variantes : 60 points.

#### PROBLEMES SELECTIFS

Problème S n° 1 : S. Rosenfeld « Deutsche Schachzeitung 1923 ».  
La solution 1. Cf6+d d5 2. Dxc7 ou 1. ... Re7 2. Txd7 mat est **ILLEGALE**, car le trait est aux Noirs.

Il est clair que le Fg3 provient d'une promotion, le Fc1 ayant été capturé sur place. Sur les 4 pièces blanches manquantes (T, Ff1, et 2 pions) trois ont été capturées par le Pb3 venant de e7 (ce sont la T, le F et le PFD). Le Pa2 a dû pousser jusqu'à b8 et se promouvoir en F (via b, a7, b8, et non par b, c6, b7 car dans ce cas le Fb8 n'aurait pu sortir).  
Il en résulte qu'une des pièces noires (proprement dites) capturées sur a7, b8 ou h6 provient (ou a été remplacée par une pièce provenant) d'une promotion et notamment de la promotion du Pf7 sur la case f1 (sans capture).

Nous pouvons affirmer que :  
1° Le coup a7—a6 a précédé le passage du Pa2 (vers b8) et celui du Fb8 (vers g3).

2° Le coup b7—b6 (effectué après le passage du Fb8 vers g3) a précédé le passage du Fc8 (vers g8, via b7 : à noter que ce Fou n'a pu se faire capturer sur h6 (case-noire)).

3° Le coup b4—b3 (e7xd6 c5xd4) n'a été guère possible, car parmi les trois pièces blanches capturées dans le trajet du Pe7 figure le FR (sur case blanche).

4° L'avance du Ph7 à h5 a précédé (sans capture) le coup g5xh6. Comme, d'autre part, on constate que le coup c4xb3 a précédé l'installation de la Dame en c4 et que les autres pièces noires n'ont pu effectuer le dernier coup, il apparaît d'une façon indiscutable que le trait est aux Noirs.

L'énoncé doit être : Les Noirs jouent et font mat en deux coups et la vraie solution est : 1. ... Rxe8+d 2. Cf6+ Dxf6 mat.

REPONSE EXACTE : PROBLEME ILLEGAL (ou solution illégale) 4 points.

Voici une des nombreuses parties menant au diagramme :

1. e4 h5 2. Fc4 e6 3. Fd5 exd5 4. c4 dxc4 5. a4 Th6 6. Ta3 Tc6 7. Tb3 cxb3 8. f4 Txc1 9. Ce2 g5 10. fxc5 Tc6 11. Cb c3 f5 12. Cd5 f4 13. Cec3 f3 14. Dc2 De7 15.

Rf2 Fg7 16. Re3 f2 17. Ta1 f1 : F 18. h3 Fb5 19. axb5 a6 20. Ta4 Tf6 21. b6 Ta7 22. bxa7 Tf8 23. axb8 : F Fh8 24. Fa7 Dg7 25. Cf6+ Rf7 26. Rf4 Ch6 27. Ff2 b6 28. Fg3 Fb7 29. Td4 Fd5 30. gxb6 Fe6 31. Ccd5 Ff5 32. Dc4 Fh7 33. Ce8 Fg8 34. Ff5 (position du diagramme).

Problème S n° 2 : J. de Candrade « Brit Chess 1925, 2<sup>e</sup> prix ».

Clé : Ra7 (3 points).  
1. ... a1 : D+ 2. Ca5 (1 point) Dxa5+ 3. Txa5 mat (2. ... Cf2 j+ 3. Tc5) ; 1. ... Cf2 j+ 2. Ce3 (1 point) Fxe3+ 3. Tc5 mat ; 1. ... Tb1 2. Cb2 (1 point) ; 1. ... Td1 2. Cd2 (1 point) ; 1. ... Dh2 2. Cd6 (1 point) ou 1. ... Fh2 2. Cd6.

Essais : 1. Ce3? Cd4! 2. Rb6 ou Rc7 ou Rc8? Cxf5! 3. Txf5+d Dd5! (si 3. Td8++? Re5!) ou (2. ... Cc6 Dxd5! 3. Rd7) (1 point) ; 1. Cc6? Dh4! 2. Ce3? De7+! 3. Td7+d Rxd7! (1 point) ; 1. Cb6? Cd4! 2. Cc6? Dxd5! 3. Fxd5 Rxf5! (1 point) ; 1. Rc8? Dh6! 2. Fxh6? Re7! (ou 2. Ce3? Dxf8+) (1 point) ; 1. Rb6? Dh2+! 2. Cd6? Dxd6! (ou 2. Ce3? Dxb8+) (1 point) ; 1. Ra6? Cd3 suivi de 2. ... Cb4+! (1 point).

Total : clé 3 points plus variantes 5 points plus essais 6 points = 14 points.

Problème S n° 3 : J.-C. Nix « ? 1881 ».

Clé de l'auteur : 1. Dh8 (4 points).  
1. ... Rxa4 2. Db2 Ra5 3. Db3 Ra6 4. Da4 mat (1. ... Rc2 2. Ta3 Rb1 3. Dh2 Rcl 4. Ta1 mat), etc.

Démoli par : Tg4 (4 points).  
1. ... Rb2 2. Tg3 Rc2 3. Da2+ Rcl 4. Tg1 mat (1. ... Rc3 2. Da3+ Rc2 3. Tg2 Rb1 4. Db2 mat).

Total : 8 points.

Problème S n° 4 : N. Chif « Comité Tchèque 1936 ».

Clé : Cd3 (3 points).  
1. ... Fxd3 2. Dxf3 (1 point) 1. ... Txd3 2. Dc2 (1 point) 1. ... Te4 2. Ce5 (1 point).

Position illégale (3 points).  
Les 8 pions noirs nécessitent 6 prises blanches, et il n'en reste que 5. Pour que le problème soit légal il faut ôter le pion a5 (commentaires J. Oudot). Total : 9 points.

#### ATTRIBUTION DES POINTS (Problèmes sélectifs)

Coupe « Nice-Matin », Problème S n° 1 : 4 points.

C. F. S. 1973.  
Problème S N° 1 : 4 points  
Problème S N° 2 : 14 points  
Problème S N° 3 : 8 points  
Problème S N° 4 : 9 points  
Problème N° 16 : 2 points  
Problème N° 17 : 5 points  
Total : 42 points

Les 42 points servent à départager les ex æquo au total général des 158 points.

Note : Dans le cas — peu probable — d'une erreur dans notre attribution des points. Nous publierons un rectificatif dans le Courrier des Echecs du mois de juin 1973.

N'oubliez pas de faire parvenir vos résultats à la direction des tournois dès qu'ils sont acquis.

## ETUDES

PAR J.-P. GARODEL

Solution de l'étude n° 63 (Kling et Horwitz) : 1. axb8D + Dxb8. Sinon, après 1. ... R joue 2. Dxb6 la cause est entendue. 2. Fd6 + Dxd6 sinon 3. Fxb8 + 3. Txd2 + Dxd2 sinon 4. Txd6 ± 4. Cxf3 + gagnant la D et la partie. Enfantin!

Solution de l'étude n° 64 (Barret) : 1. Dc3! Clouage! Dd1+ serait une erreur à cause de b1D renversant la situation. 1. ... Rb1 2. Dd3 + Ra1 3. Dd4 Rb1 4. De4 + Ra1 5. De5 Rb1 6. Df5 + Ra1 7. Df6 Rb1 8. Dg6 + Ra1 9. Dg7 Rb1 10. Dh7 + Ra1 11. Dh8! Rb1 12. Dh1 mat! La lame tombe de haut! C'est l'archi-classique « escalier » ... succession de clouages, d'échecs, et de va-et-vient forcés du RN (A noter que sur 10. Dh7 + Ra1 il faut jouer d'abord 11. Dh8!, car 11. Dh1 + tout de suite permettait 11. ... b1D! se sauvant in-extremis...)

#### ETUDE N° 65

J. Behting  
« Latvis » 1927



3+5 Les Blancs jouent et gagnent

#### SCORES ATTEINTS APRES LE N° 189 (Inchangés exceptés)

Barthomier, 99 ; Boy (2\*), 143 ; Debrou (3\*), 163 ; Figuier (2\*), 108 ; Fleisch, 48 ; Joffart (2\*), 64 ; Lipmann, 46 ; Loutzenko, 28 ; Maréchal, 14 ; Mariette (1\*), 52 ; Maillard (4\*), 77 ; Ostoréro, 155 ; Pieczara (1\*), 117 ; Pajani, 53 ; Soret (6\*), 98 ; Wetzel (1\*), 163 ; Zajac, 167 (ordre alphabétique).

Nota : Que certains solutionnistes ne s'étonnent pas de ne pas voir leur nom tout de suite : c'est que leur solution est arrivée après que la chronique ait été rédigée! Leur nom et leur score apparaîtront le mois suivant.

Solutions : Trois semaines au plus tard après la parution à :

J.-P. GARODEL,  
rés. « La Coupiane » bât. 21,  
83160 LA VALETTE.

## BIBLIOGRAPHIE

Vient de paraître : COMMENT PRACTIQUER LA CONTRE-ATTAQUE TRAXLER, monographie écrite par Pierre MEINSOHN (17 ans), brillant joueur qualifié pour le championnat national 1973.

Cette monographie est la première d'une série dirigée par Francis Meinsohn, second ex æquo au Championnat de France 1972.

Vous pourrez vous procurer cette monographie en adressant 8 F. franco à M. Paul Gambini, 177, avenue Paul-Santy, 69008 LYON.

A paraître : LA VARIANTE MODERNE DES TROIS CAVALIERS, par Francis MEINSOHN.

## EUROPE ECHECS

REVUE MENSUELLE

Abonnements : un an { FRANCE .. .. 40 F.  
ETRANGER .. .. 42 F.

C. C. P. 128.330 STRASBOURG

**SOLUTIONS N° 188 ET 189**

**352 (J.P.B.) :** 1. Cg6 [2. Ce7±] ; 1. ... Cd7 (Cf7, C×g6, f5) 2. Ce3 (Cf4, Cf6, T×e5)±. 5 mats grâce à des doubles clouages.

**353 (D.L.B.) :** 1. D×f6 [2. D×h6±] ; 1. ... D×f3 (D×f5, D×e6) 2. Dd4 (C×d5, Cd3)±. Switchback et anti-dual.

**354 (J.S.) :** 1. Cc3 [2. Dh2±] ; 1. ... Re5 (T×e4, F×e4) 2. Dh2 (Cd5, Ce2)±. Mat changés.

**355 (L.R.) :** 1. Cc3 [2. Cd5±] ; 1. ... Tb×c3 (Tc×c3, D×c3) 2. Dc8 (D×f5, Df1)±.

**357 (P.R.) :** Ajouter CB d8. 1. Ce6 [2. Cc7±] ; 1. ... R×e6 (T×f7, C×b5) 2. Cf4 (Cc3, D×e4)±. Thème Baby.

**358 (P.M. plus F.M.) :** 1. Tb4 [2. Te4] ; 1. ... c5 (d5, f5, Dc4) 2. Cd3 (Cd7, Cf7, F×c4)±. Thème Goethart.

**359 (R.L.) :** 1. C×g6 [2. Dd7±] ; 1. ... Df ad. lib. (Ce7± ; 1. ... Fe5 (Ce5) 2. D×c5 (C×c3)±. Demi-clouage complet. Démoli par 1. C×c3+ F×c3 2. D×c5±.

**Correction :** Oter le PN f4, CB e2 en c2.

**RESULTATS APRES LE N° 189**  
(max. 19, 18+5)

Le Pb. 357 est retiré du concours échelle mais 5 pts sont accordés aux corrections données par les solutionnistes.

Ogliosi, 403 (16-16) ; Dabrowski, 346 (16-21) ; Boisseau, 340 (19-21) ; Bridon, 317 (14) ; Jeanson, 317 (16-16) ; Grimm, 267 (16-16) ; Aubert, 267 (16-13) ; Ribeiro, 264 (11-16) ; Guidini, 222 (16-16) ; Tridon, 216 (16-21) ; Bismuth, 214 (19-21) ; Sapounoff, 188 (16-16) ; Battaglin (11-13) ; Bouttier, 148 (16-21) ; Sorret, 148 (16-18) ; Ostero, 129 (10) ; Boy, 124 (16-18) ; Larribau, 111 (16-16) ; Cuciuç, 105 (16-14) ; Fleish, 102 (19-18) ; Baras, 78 (16-16) ; Dimier, 73 (16-11) ; Wetzell, 66 (16-18) ; Domain, 52 (16-16) ; Blettery, 52 (16-18) ; Labarta, 45 (16) ; Darmogray, 44 (16-14) ; Brenneur, 35 (16) ; Ruffenach, 33 (16-16) ; Loutzenko, 24 (6-8) ; Vignet (16).

**ECHECS - SERVICE - A. J. E. C.**

Notez notre numéro de téléphone  
« Service-Echecs »

**Jacques NEGRO**  
Tél. (93) 89-40-45

Nous vous renseignerons sur toutes les questions A.J.E.C. La coupe du 25<sup>e</sup> anniversaire, les cours de perfectionnement des débutants, le C.S.F., la propagande, etc., et sur les Olympiades des Echecs, Nice, juin 1974.

**“ L'INFORMATEUR DES ECHECS ”**

Est paru : **N° 14 : 40 F.**

680 parties des tournois de juillet à décembre 1972.

Les N° 1 à 13 sont disponibles à 35 F. Règlements et commandes auprès de S. Zinser.

**EUROPE ECHECS**

REVUE MENSUELLE

Abonnements : un an { **FRANCE . . . . . 40 F.**  
**ETRANGER . . . . . 42 F.**

C. C. P. 128.330 STRASBOURG

**LE**  
**COURRIER DES ECHECS**

Revue mensuelle du Jeu d'Echecs

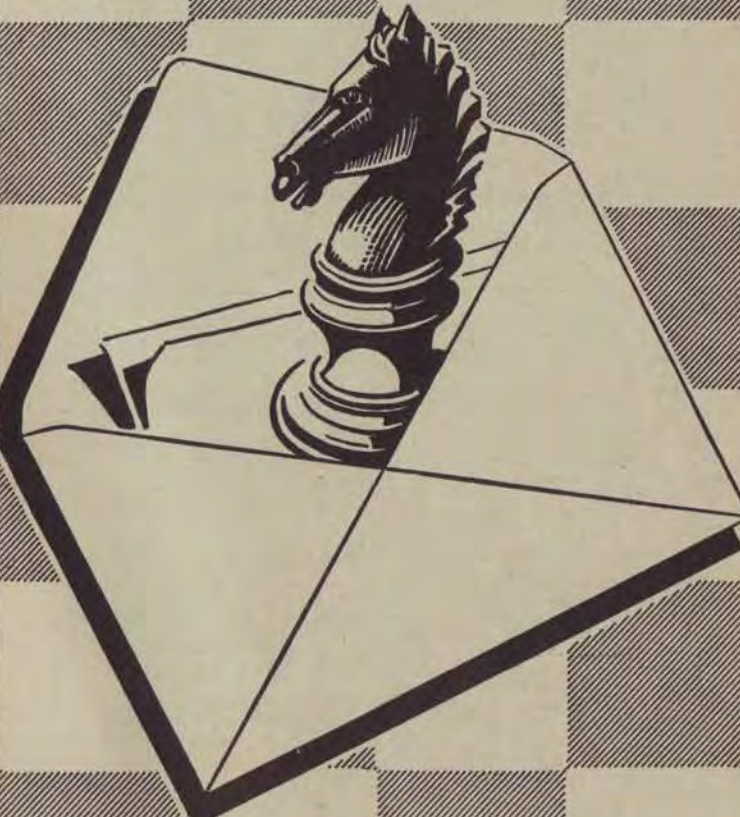

Abonnements... { France..... 20 F. par an  
Etranger.... 25 F. par an

## ASSOCIATION DES JOUEURS D'ECHECS PAR CORRESPONDANCE

SECTION AUTONOME DE LA F. F. E.

AFFILIEE A L'INTERNATIONAL CORRESPONDENCE CHESS FEDERATION

SIÈGE SOCIAL : DOMICILE DU PRÉSIDENT — Compte Chèque Postal Paris : 678721

### COMITE DIRECTEUR

ALOZY, AVENEL, BALBO, BESSETTE, BOUQUET, COUET, GIRAUDET, JAUDRAN, JOUANISSON, LE CHARLES, MARECHAL, NEGRO.

### RESPONSABLES

Président : J. JAUDRAN, 5, place Gambetta, 24700 MONTPON-MENESTEROL.  
Vice-Président : A. GIRAUDET, 1, allée Carpeaux, 93800 EPINAY-SUR-SEINE.  
Secrétaire : P. MARECHAL, Impasse Fleurie, 54400 LONGWY-HAUT.  
Trésorier : J.-P. LE CHARLES, résidence Liotard, tour D, 99, bd Albert-1er, 33000 BORDEAUX.  
Trésorier Adjoint : GONZALEZ-GIL rés. 52, bd Louis-Roux, 06700 SAINT-LAURENT-DU-VAR.  
Délégué à la Propagande : J. NEGRO, « les Armoises », 18, corniche A.-de-Joly, 06300 NICE.  
Classement des Joueurs : P. COUET, 28, place du 8-Mai, 80200 PERONNE.  
Expédition du C. D. E. : LE CHARLES.  
Délégué I. C. C. F. : GIRAUDET.  
Délégué F. F. E., Bibliographie, Documentation : BALBO.  
Expédition des Cartes de Jeu et de l'Initiation aux Echecs : J. CHATENET, appt 332, 1, rue Verdi, cité Bellevue, 87000 LIMOGES.  
Accueil des Nouveaux Adhérents : P. COUET, 28, place du 8-Mai, 80200 PERONNE.  
Arbitre : Dr BOS, 4, rue Pierre-Curie, 33340 LESPARRÉ.  
Rédaction du C. D. E. : S. ZINSER, 47, avenue du Président-Kennedy, 68200 MULHOUSE.  
Responsable du « Courrier des Adhérents » : P. POUSTIS, Maison de retraite, GURMENÇON, 64400 OLORON.

### DIRECTEURS DES TOURNOIS

Directeur Général des Tournois : F. ALOZY, boulevard Albert-1er, 11200 LEZIGNAN.  
Championnat de France : F. WEYAND, 13, rue des Ecoles, 57200 FOLPERSVILLER-SARREGUEMINES.  
Division I et II : F. ALOZY, boulevard Albert-1er, 11200 LEZIGNAN.  
Division III Tournoi à 5 : R. GUICHARD, 16, chaussée de l'Étang, 94160 SAINT-MANDE.  
Division IV Tournoi à 5 : C. BESSETTE, 30, rue de Villamontais, entrée 13, logement 132 bis, 42300 ROANNE.  
Division III et IV Tournois à 3 : R. AVENEL, 1, rue du Général-Grossetti, 75016 PARIS.  
Coupe de France et Matches Défis : G. BOUQUET, 9, place W.-Churchill, 08100 CHARLEVILLE-MEZIERES-02.  
Tournois Internationaux : A. GIRAUDET, 1, allée Carpeaux, 93800 EPINAY-SUR-SEINE.  
Tournois Expérimentaux : M. MALBERT, 8, rue Etienne-Marcel, 47300 VILLENEUVE-SUR-LOT.  
Coupe Interligues : P. GOUEL, 16, rue des Bergères, 19200 USSÈLE.  
Coupe Evrard-Delanoy : R. JOUANISSON, 1, rue du Commerce, 63540 ROMAGNAT.  
Coupe du 25<sup>e</sup> anniversaire du C. D. E. : J. NEGRO, « ECHECS », journal NICE-MATIN, 06000 NICE.

### RENSEIGNEMENTS GENERAUX

- Cotisations annuelles** : Métropole : 20 F. -- Etranger : 25 F. -- A régler entre le 1-10 et le 30-11 par Chèque postal au C. C. P. A. J. E. C. 678721 Paris, ou par Chèque bancaire au Trésorier, LIBELLE au nom de l'A. J. E. C., sans spécification d'adresse. Les nouvelles adhésions reçues du 1-1 au 30-7 comptent pour l'année en cours et donnent droit au service du C. D. E. à partir du 1<sup>er</sup> numéro de l'année. Celles reçues du 1-8 au 30-12 donnent droit au service du C. D. E. à partir du mois de l'adhésion jusqu'à la fin de l'année suivante.
- Inscription aux Compétitions** : Outre le championnat de France annuel, l'A. J. E. C. organise des Tournois permanents à 5 joueurs (8 parties) en I, II, III et IV Divisions, des Tournois permanents à 3 jou. (4 par.) en III et IV divisions, et des Tournois permanents à 2 joueurs (Coupe de France éliminatoire, 2 parties). Les droits d'inscription sont payables en timbres en même temps que l'inscription au Directeur du Tournoi correspondant (Championnat de France et tournois à 5 : 8 timbres à 0,50 ; Tournois à 3 : 4 à 0,50 ; Coupe de France : 5 à 0,50 ; Matches Défis : 3 à 0,50 par partie). Les Matches Défis sont conclus librement. Les inscriptions aux Tournois internationaux organisés par l'I. C. C. F. sont reçues par A. GIRAUDET et les droits payables à son C. C. P. personnel : 81 - La Source 3025385.
- Cartes de Jeu** : Réservées à nos adhérents. Adressez les commandes à J. CHATENET en joignant le titre de paiement, libellé au nom de l'A. J. E. C. sans spécification d'adresse. Pas d'envoi contre remboursement. Cartes vertes permettant une correspondance, ou cartes roses pour le jeu avec l'étranger : 9 F. les 150, 16 F. les 300.
- Changements d'adresse** : A signaler au responsable de l'expédition du C. D. E. en joignant 1 F. en timbre.
- Réclamations à propos du C. D. E.** : A signaler au Secrétaire.

# LE COURRIER DES ÉCHECS

Revue mensuelle d'Echecs par Correspondance

NUMERO 192

15 JUIN 1973

## EDITORIAL

La noble ambition du Président fédéral R. BERTOLO est de redonner aux Echecs français un prestige perdu depuis longtemps. Il s'y consacre depuis deux ans avec une volonté, une compétence et un sens du devoir qui forcent l'admiration. Tous ceux qui s'intéressent de près ou de loin à la vie échiquéenne française peuvent, même s'ils ne sont pas capables d'apprécier la somme le travail, de soucis et de perturbations familiales que cela représente, déjà juger les résultats obtenus.

Il reste beaucoup à faire et le devoir impératif de tous les responsables échiquéens français doit être de l'aider et de lui faciliter la tâche. Nous collaborons déjà étroitement et venons de régler le problème des relations Europe Echecs (chronique par correspondance) -A.J.E.C. en suspens depuis des années qui faisait perdre un temps précieux à tous. Nous continuerons en solutionnant dans le même esprit tout ce qui a empoisonné dans le passé les relations F.F.E.-A.J.E.C. : Notre association doit avoir sa place au sein d'une F.F.E. remplissant sans défaillances son rôle normal de leader des Echecs français.

Le devoir de tous les joueurs doit être de soutenir activement et régulièrement leurs dirigeants et les Olympiades 1974 doivent être l'occasion de témoigner au Président BERTOLO notre reconnaissance massive, de montrer aux Pouvoirs publics que les joueurs d'Echecs sont capables de se mobiliser pour une grande cause et de donner au Comité d'organisation les moyens matériels indispensables à la réussite.

Une souscription sera donc ouverte dans le C.D.E. à partir du 15 juin 1973. Elle servira d'une part à aider l'A.J.E.C. à organiser en même temps que les Olympiades, le Présidium I.C.C.F., sans aucune subvention, et, d'autre part à apporter à la Fédération française des Echecs une aide modeste par rapport aux sommes nécessaires, mais symbolique. Les dons seront à verser directement au C. C. P. A.J.E.C. 678.721 Paris ou pourront être envoyés au Trésorier de l'association, J.-P. LE CHARLES, résidence Liotard, Tour D, 99, boulevard Albert-1<sup>er</sup>, 33000 Bordeaux. Sauf spécification contraire des donateurs la moitié des sommes recueillies sera versée à la F.F.E. et l'autre moitié affectée au Présidium I.C.C.F.

A l'avance merci à tous d'être exceptionnellement généreux pour cette souscription exceptionnelle.

J. JAUDRAN.

## LES ACCORDS A. J. E. C.-EUROPE ECHECS

La revue Europe Echecs offre à ses lecteurs une chronique du Jeu par Correspondance. Une réunion très amicale tenue à Paris le 24 février a permis aux représentants d'E. E. (MM. BERTOLO, CHABLE et LACROIX) et aux représentants de l'A.J.E.C. (MM. JAUDRAN, COUET, GIRAUDET) de régler tous les problèmes en suspens dans le meilleur esprit et dans l'intérêt des Echecs par Correspondance. Les principales dispositions de ces accords sont les suivantes :

1<sup>o</sup> L'ensemble des joueurs par correspondance est géré par l'A.J.E.C. et la chronique E.E. en est une antenne. La parution et la composition de la chronique restent du seul ressort de la direction de la revue qui l'accueille bénévolement.

2<sup>o</sup> Les compétitions présentées dans E. E. ont donc les mêmes qualités et les



mêmes propriétés que celles présentées dans le C.D.E. Il n'y a donc plus qu'un seul classement national des joueurs par correspondance et tous les résultats sont pris en compte pour ce classement.

3° Tous les joueurs E. E. doivent adhérer à l'A.J.E.C. pour être classés.

Trois possibilités sont prévues :

a) Adhésion normale avec cotisation entière.

b) Adhésion restreinte avec demi-cotisation. Elle donne droit au classement et à l'accès aux compétitions A.J.E.C. sans service du C.D.E.

c) Adhésion très restreinte avec un quart de cotisation. Elle donne droit seulement au classement.

4° Le classement des joueurs E. E. paraîtra dans le C.D.E. et dans E. E. Les adhérents des catégories b) et c) recevront gratuitement le numéro du C.D.E. contenant le classement annuel.

5° Une demi-page du C.D.E. sera réservée tous les mois à M. LACROIX, Responsable de la chronique E. E.

6° Les droits d'inscription aux compétitions E. E. seront alignés sur ceux de l'A.J.E.C. et les compétitions E.E. et A.J.E.C. seront complémentaires.

7° Ces accords sont applicables à partir du 5 avril 1973. Les Tournois E. E. démarrés avant cette date seront pris en compte gratuitement mais seuls les classements des joueurs en règle seront publiés. M. LACROIX n'acceptera à partir de cette date, dans les compétitions E. E., que les joueurs en règle avec l'A.J.E.C.

8° Pour les joueurs E. E. que le classement n'intéresse pas il est prévu des tournois spéciaux.

Une collaboration étroite va donc commencer dans tous les domaines. Nous espérons que les joueurs A.J.E.C. participeront nombreux aux compétitions E. E. et soutiendront la première initiative de M. LACROIX, concernant le classement : Il s'agit des Tournois d'Évaluation qui devraient permettre de mieux classer les joueurs qui ne s'estiment pas à leur vrai classement et de classer les nouveaux joueurs plus exactement. La présence d'un joueur à classement stable depuis plusieurs années et acceptant de ne pas voir varier son capital-points à l'issue du tournoi quel que soit son score est indispensable dans chaque tournoi et nous demandons à tous les joueurs dans ce cas de bien vouloir aider M. LACROIX qui les en remercie à l'avance.

J. JAUDRAN.

## LE COURRIER DES ADHERENTS

PAR P. POUSTIS

Etant responsable de la correspondance qui peut s'échanger entre les adhérents, je peux sans doute parler aujourd'hui de la lettre ouverte d'un adhérent, parue le 15-3-1973, qui a essayé de définir la cordialité échangée dans la correspondance entre les joueurs.

Voici ce que modestement j'ajoute : Il faut savoir redescendre du nuage que représente le jeu et souligner sur la carte quelques appels cordiaux ou bien dire quelques mots sur sa vie propre ; sortir aussi du ton vif et assuré et provoquer plutôt une petite ouverture sympathique. Quel bien précieux demeure enfoui dans l'esprit des joueurs que ne peut pas toujours révéler le jeu !

En étant fraternels nous ne nous sen-

tions jamais séparés de nos adversaires, même si notre jeu nous rend distincts d'eux. Et si vous êtes dépourvus d'éclairage d'âme, contentez-vous d'en recevoir de vos adversaires. Une partie qui tourne au drame pour le joueur, ce n'est quand même pas une tragédie de Shakespeare et des paroles amères ne devraient jamais jaillir de ses cartes ; et l'on peut se consoler avec la parole de Paule Regnier : « C'est justement en ces temps de naufrage que le monde doit tâcher de conserver ses héros et ses guides spirituels pour sauver ceux qui sont les perdants malheureux. » Ce qui ne fait pas naufrage en tout cas ce sont les annonces de cette rubrique, auxquelles vient s'ajouter celle de M. Boulet.

### Achète :

— Les Echecs Modernes par Henri Delaire 1914.

— Cours d'échecs par Alphonse Goetz 1921.

— Traité complet d'échecs par André Chéron 1927.

— 1450 fins de parties par Henri Rinck 1952.

— L'échiquier de Paris, collection complète.

Faire offre à M. Leconte, rue Richard-Silbert, 80260 RUBEMPRE.

### Vends :

— Collection complète de la revue Europe Echecs, années 1959 à 1972, soit 14 volumes reliés. Prix : 600 F.

— Collection complète du Courrier des Echecs, années 1946 à 1970, soit 25 années. Prix : 250 F.

S'adresser à M. A. Boulet, 50/6, rue Léon-Blum, 59000 LILLE.

### COUPE DU 25<sup>e</sup> ANNIVERSAIRE DE L'A. J. E. C.

X

#### DEFENSE SICILIENNE

##### A. BIAUX

F. ALOZY

1. e4 c5 2. Cf3 d6 3. d4 c×d4 4. C×d4 Cf6 5. Cc3 a6 6. Fc4.

La fameuse attaque Liptnitzky popularisée par Fischer.

6. ... e6.

Une ressource intéressante pour les Noirs consiste dans 6. ... Cbd7 7. 0—0 g6 8. De2 Cb6, comme dans l'intéressante partie Nepomichy-Maclès, Paris 1969, gagnée par les Noirs.

7. Fb3.

Le coup le plus élastique, les Blancs évitent ainsi toute combinaison noire commençant par C×e4 suivi de d5.

7. ... b5.

Les Noirs choisissent une défense agressive qui contraint en fait les Blancs à changer leur plan initial qui consiste à jouer f4—f5 pour affaiblir la diagonale a2—g8.

8. 0—0.

Mobilise la Th1 en vue de défendre e4 et de préparer un éventuel sacrifice de pièce en d5.

8. ... Fb7.

O'Kelly considère que 8. ... Fe7 d'abord est plus prudent, cependant les Blancs ont encore des possibilités agressives, par ex. : 9. f4 0—0 (ou 9. ... Fb7 10. e5 ! d×e5 11. f×e5 Fc5 12. Fe3 Cc6 13. e×f6 F×d4 14. f×g7 ! F×e3+ 15. Rh1 Tg8 16. F×e6 ! ± Holt-Baljan, Groningue 1971) 10. e5 d×e5 11. f×e5 Cfd7 12. Dh5 ! Bednarsky-Pytel et Bednarsky-Zuckerman, Lublin 1972.

9. Te1 Cbd7.

Si maintenant 9. ... Fe7 10. F×e6 !.

10. Fg5 h6.

L'autre terme de l'alternative était

ici 10. ... Cc5, la récente partie Tal-Moukhine du 40<sup>e</sup> championnat d'U.R.S.S. se poursuivit ainsi : 11. Fd5 b4 12. F×b7 C×b7 13. Cd5 e×d5 14. e×d5+ Rd7 15. c3 b3 16. D×b3 Cc5 17. Dc4 Dc8 18. Cc6 h6 19. F×f6 g×f6 20. Te3 Rc7 21. b4 Tg8, 1-0.

11. F×f6.

Le plus précis selon O'Kelly, sur 11. Fh4 les Noirs doivent jouer 11. ... g5 12. Fg3 Ce5 Velimirovic-Parma 1963, et non 11. ... Cc5 12. Fd5 ! Fischer-Rubinetti, Palma 1970.

11. ... C×f6.

Ou 11. ... D×f6 sur quoi suit également 12. a4 ! b4 13. Ca2 a5 14. c3 avec attaque sur l'aile D.

12. a4 !.

Meilleur que 12. Dd3 Cd7 ! 13. Dh3 Cc5 Honfi-Goufeld, Kislovodsk 1968.

12. ... b4 13. Ca2 Db6.

Une nouveauté dans cette position. Velimirovic donne la suite 13. ... C×e4 14. C×b4 d5 15. Cbc6 Db6 16 ; c4 ! comme avantageuse pour les Blancs c'est sans doute d'ailleurs pour éviter cette suite que les Noirs jouent immédiatement Db6.

14. c3 b×c3.

Après 14. ... C×e4 15. a5 ! suivi de C×b4 était intéressant pour les Blancs, et sur 14. ... a5 15. c×b4 a×b4 16. Cb5 suivi de C×b4 ou Tc1 était également prometteur pour les Blancs.

15. a5 !.

Un sacrifice intermédiaire important pour ouvrir la diagonale a4—e8.

15. ... D×a5.

Plus prudent aurait été 15. ... Dd8 mais cela aurait constitué de toute façon une perte de temps.

16. C×c3 Db6 17. Fa4+ Cd7.

Il est difficile de recommander ici 17. ... Rd8 ? !.



**18. b4 ? !.**

Un coup « sophistiqué » comme l'écrirait notre ami S. Zinser ; l'idée des Blancs est d'interdire les cases a5 et c5 à la D et au CN après un sacrifice en d5, mais l'immédiat 18. Cd5 ! était bien meilleur ; par ex. :

a) 18. ... e×d5 19. e×d5+ Rd8 (19. ... Fe7 20. De2 ! ) 20. F×d7 ! R×d7 (ou 20. ... Fe7 21. Fc6 ! Ff6 22. F×b7 D×b7 23. Cc6+ Rc7 24. Tac1 Db6 25. Ce5+ Rb7 26. Cd7 ; si 20. ... F×d5 21. Da4 ! ) 21. Da4+ Rc7 22. Tac1+ Rb8 23. Cc6+ ! F×c6 24. T×c6 et gagne, si 24. ... D×b2 25. Da5 ! ; si 24. ... Db7 25. Te8+.

b) 18. ... F×d5 19. e×d5 e5 20. Dg4 ! (ou 20. Ce6 ! ? ) 20. ... Ta7 21. Cc6 Tc7 22. Df5 ! et la menace 23. C×e5 est imparable.

c) 18. ... Dd8 19. C×e6 ! f×e6 20. Dh5+ et mat au coup suivant.

**18. ... Fe7 !.**

Les Noirs en profitent pour couvrir le R et préparer le roque, bien sûr si 18. ... D×b4 ? aurait suivi 19. Tb1 et T×b7 avec une forte attaque pour les Blancs.

**19. Cd5 ! ?.**

Les Blancs sacrifient malgré tout, mais ce coup n'a pas la même virulence qu'au coup précédent.

**19. ... F×d5 ? !.**

Les Noirs péchent par excès de prudence, après 19. ... e×d5 ! les Blancs auraient eu du mal à justifier vraiment leur sacrifice. Par ex. :

a) 20. Dg4 0—0—0 ! (le coup que les Blancs avaient oublié à leur première analyse ! ) 21. e×d5 h5 ou Ff6 et les Noirs ne craignent pas grand chose.

b) 20. e×d5 0—0 ! 21. T×e7 (ou 21. F×d7 Ff6 ! ) 21. ... Ce5 et les Noirs semblent tirés d'affaire !

**20. e×d5 e5 21. Dg4 ! Ta7 !.**

La défense la plus précise, après 21. ... D×d4 22. D×d7+ Rf8 23. Fc6

Da7 24. D×a7 T×a7 25. b5 ! la finale est gagnée pour les Blancs.

**22. D×g7 Tf8.**

Le sacrifice de la qualité ne sauvait pas les Noirs ; si 22. ... D×d4 23. D×h8+ Ff8 24. Fc6±.

**23. Cc6.**

23. Ce6 ! ? était possible mais plus risqué, par ex. : 23. ... f×e6 24. d×e6 D×f2+ 25. Rh1 Df6, etc.

**23. ... Ff6 !.**

Le plus précis encore, si 23. ... Tb7 ou 23. ... Tc7 suit 24. C×e5 ! qui gagne en quelques coups.

**24. Dg4.**

Meilleur que 24. D×h6 Th8 suivi de Rf8.

**24. ... Tc7.**

Sur le plausible 24. ... Tb7 aurait suivi le joli coup 25. Cb8 ! qui gagne immédiatement.

**25. Df5.**

Menace à nouveau Cb8 suivi de D×f6.

**25. ... Tg8.**

Les Noirs ignorent la menace ; sur 25. ... Fe7 26. C×e5 ! et sur 25. ... Fg7 (Fh8) 26. Ta3 suivi de Tg3 ou Th3.

**26. Cb8 !.**

Le moment ou jamais !

**26. ... D×b8 27. D×f6 Tg6 ?.**

Une gaffe qui perd une pièce. Meilleur était 25. ... Ta7 (ou Tb7) et les Blancs pouvaient rentrer dans une finale gagnante par 26. F×d7+ T×d7 27. T×a6 ou encore conserver la pression par 26. Te4 ; à noter que 25. ... D×b4 est impossible à cause de 26. T×e5+ ! (et non 26. Teb1 ? D×a4 ! ) 26. ... d×e5 27. d6 ! Rf8 28. D×h6+ Re8 29. d×c7 qui gagne, par ex. : 29. ... Re7 30. F×d7 ! R×d7 31. Tc1 et les Noirs sont impuissants contre les deux menaces Dc6+ ou Dh3+ suivi de c8D.

**28. F×d7+ abandonne.**

La pièce est perdue après 28. ... Rf8 (28. ... T×d7 ou 28. ... R×d7 perdent la D) 29. Dh8+, etc.

A. BIAUX



**DEFENSE GRUNFELD**

MALATESTA CORNUEJOLS

**1. d4 Cf6 2. c4 g6 3. Cc3 d5 4. Ff4 Fg7 5. e3 0—0.**

Ce coup constitue le gambit Grunfeld. On peut jouer également 5. ... c5 comme dans la partie Petrossian-Fischer (2° du match 1971) ou le coup plus solide 5. ... c6.

**6. c×d5.**

Par ce coup les Blancs acceptent le sacrifice des Noirs. Actuellement, on joue plus souvent 6. Tc1.

**6. ... C×d5 7. C×d5 D×d5 8. F×c7 Cc6.**

Si 8. ... Ca6 9. F×a6 D×g2 10. Df3 D×f3 11. C×f3 b×a6 avec une finale favorable aux Blancs ; et si 8. ... Ff5 9. Ce2 Ca6 10. Cc3 Dc6 11. Fa5 ! avec avantage blanc ; Navarowsky-Timman 71.

**9. Cf3.**

Ce coup n'est pas considéré comme le meilleur. Par le coup usuel 9. Ce2 ! les Blancs s'apprentent à poster le C en c3 où il chasse la DN et ferme la diagonale e1—a5.

**9. ... Ff5.**

Ou 9. ... Fg4 10. a3 Tac8 11. Ff4 Tfd8 12. Fe2 e5 13. Fg5 f6 14. Fh4 e×d4 et les Noirs sont mieux ; Sovicki-Plater 51.

**10. a3.**

Si 10. Fe2 Tac8 11. Fg3 Da5+ 12. Cd2 Cb4 13. 0—0 Fc2 14. De1 Cd3 15. F×d3 F×d3 gagne la qualité ; Jimenez-Simaguine 1963.

**10. ... Tac8 11. Fg3 Tfd8.**

Menace 11. ... e5 ! qui regagne le P tout en conservant l'avantage positionnel et l'avance de développement ; en effet, si 12. d×e5 ? Da5+ 13. Cd2 C×e5 et les Noirs ont une attaque décisive.

**12. b4 !.**

Ce coup, bien que retardant encore pour les Blancs la possibilité de roquer, ferme la diagonale e1—a5 ; il interdit donc pratiquement la poussée e5 ; si 12. ... e5 ? 13. d×e5 suivi de : a) 13. ... De6 14. Cd4 puis 15. f4 ; b) 13. ... De4 ? 14. Cd2 suivi de 15. f4 ou c) l'échange des D par 13. ... D×d1+ ou 13. ... C×e5 14. D×d5 avec une finale favorable aux Blancs.

En conclusion, les Noirs ont toutes leurs pièces en batterie, mais sont dans l'incapacité d'ouvrir le jeu au centre ; d'où le coup :

**12. ... De4.**

Ce coup vise bien sûr à favoriser 13. ... e5.

**13. Cd2 Dd5.**

Ici les Noirs proposent la nullité ; en effet, après 14. Cf3 ils sont dans l'impasse. Mais les Blancs, avec un P de plus, jouent pour le gain.

**14. Db3 ?.**

Ce coup propose l'échange des D pour diminuer la pression, mais...



**14. ... C×d4 ! !.**

... d'un seul coup s'ouvrent toutes les colonnes et toutes les diagonales.

**15. abandonne.**

En effet, 15. Fc4 C×b3 gagne du matériel. Si 15. D×d5 Cc2+ 16. Re2 (si 16. Rd1 ? T×d5 17. Ta2 Tcd8 gagne) 16. ... T×d5 17. Td1 (17. Ta2 ? mène au mat après 17. ... Fd3+ 18. Rf3 Ce1+) 17. ... Tcd8 gagne facilement. Il faut donc accepter le sacrifice du C sur d4 : 15. e×d4 D×d4 16. Td1 (si 16. Ta2 ? Tc1+ 17. Re2 Fd3+ 18. Rf3 F×f1 suivi de 19. ... Tc3) et maintenant les Noirs ont les deux suites gagnantes : 16. ... Tc1 (menaçant 17. ... D×d2 mat) et 16. ... Tc2. Examinons par exemple la deuxième : 16. ... Tc2 17. De3 (si 17. Fc4 T×d2 18. F×f7+ Rh8 19. Tc1 Fc2 ! ) 17. ... D×e3 18. f×e3 et les Noirs gagnent.

G. CORNUEJOLS.



**DEFENSE CARO-KANN = 548**

SEYDOUX CLEGUER

**1. e4 d5 2. e×d5 Cf6 3. c4 c6 4. d4.**

Par interversion, la Scandinave se transforme en une Caro-Kann attaque Panov.

**4. ... c×d5 5. Cc3 g6.**

Sacrifice de P qui permet un bon développement de pièces. Bronstein est un grand spécialiste de cette variante.

**6. Db3 Fg7 7. c×d5 0—0 8. g3.**

Le FB en fianchetto menacera, après d6, F×b7. Mais dans cette partie, il n'aura jamais l'occasion de venir en g2 et sera joué... 15 coups plus tard.

**8. ... e6 ! ?.**

Le coup du texte, conseillé par Boleslavsky, inaugure, non sans risque, un sacrifice de 3 P ! ? Une variante très peu jouée.

**9. d×e6 Cc6 10. e×f7+ Rh8 11. Cge2 De7 12. Fe3 Cg4 13. d5.**

Une partie Gheorghiu-Johannessen,

La Havane 1966, avait continué par 13. Rd2 Fe6 14. d5 Fx f7, etc. Les Blancs avaient gagné.

13. ... Cd4 14. d6.



14. ... Cx e3 !.

Un sacrifice de D absolument correct. 15. Cx d4 !.

Que les Blancs refusent avec juste raison, car après : 15. dxe7 ? Cf3 mat.

15. ... Cc2 +.

Mais l'échec double sauve la DN et permet aux Noirs de conserver l'initiative.

16. Rd1 Dxd6 17. Dxc2 Dxd4 + 18. Dd2 Fg4 +.

La dernière pièce mineure noire est développée avec gain de temps.

19. Rc1 Dxd2 + 20. Rxd2 Txf7 21. f4 Td7 + 22. Rc2 Tad8 23. Fc4.

Le FB est enfin joué, mais les TB sont toujours sur leurs cases de départ. Elles joueront un rôle bien modeste.

23. ... Td2 + 24. Rb3.

Si 24. Rc1 Ff5 (menaçant Tc2 +) 25. Fb3 b5, etc.

24. ... b5.

Chasse le FB de la diagonale a2—g8 et ouvre la colonne b sur le RB.

25. Fxb5 Fe6 + 26. Ra4 Txb2 27. Tac1 Fxc3 28. Txc3 Td4 +.

Une pièce blanche est perdue.

29. abandonne.

H. CLEGUER.

## DEFENSE HOLLANDAISE

DUBOIS

Le NINEZE

1. d4 d5 2. c4 c6 3. Cf3 e6 4. Cc3 f5 5. g3 Fd6 6. Fg2 Cd7 7. 0—0 Cgf6 8. Dc2 a6 9. Cg5 Cf8 10. f3 dxc4.

Facilite la tâche des Blancs en cédant une des défenses de e4. Il fallait chasser le Cg5 très gênant et accélérer le développement.

11. e4 fx e4 12. Ccxe4 b5.

Les Noirs semblent vouloir garder le P gagné, mais c'est toujours au détriment du développement.

13. b3.

La position précaire du RN resté au centre se fait déjà sentir : 13. ... cxb3 n'est pas possible à cause de 14. Dxc6 +, etc. Aussi les Noirs se lancent-ils dans une attaque désespérée.

13. ... Fxg3 ?.

Les Blancs n'avaient nullement pensé à ce coup qui, à vrai dire, équivaut à un suicide en raison de la position vulnérable du RN et de l'énorme retard de développement des Noirs.

14. hxc3 Dxd4 + 15. Rh2 Dxa1.

Les Noirs ont la qualité et 3 P de plus, mais leur partie est perdue.

16. Cd6 + Rd7 17. bxc4 bxc4 18. Ff4 Dxf1.

La D est perdue de toute façon ; si 18. ... Dd4 19. Td1, etc.

19. Fxf1 Cg6 20. Cxc4 Cd5 21. Ce5 + Cxe5 22. Fxe5 Cf6 23. Dc5 Ce8 24. Fh3 abandonne.

R. DUBOIS.

## DEFENSE NIMZOVITCH

COQUEREAU

DUFRAISSE

1. d4 Cf6 2. c4 e6 3. Cc3 Fb4 4. a3 Fxc3 + 5. bxc3 0—0 6. e3 b6 7. Ce2 c5 8. Cg3 Cc6 9. Fd3 Fa6 10. 0—0 Ca5 11. De2 Tc8 12. d5 Ce8 13. e4 Dh4 14. f4 Cd6.

Le Pc4 est ainsi attaqué par 3 pièces.

15. e5.

Oblige le Cd6 attaqué à prendre le Pc4 et ouvre la diagonale du FB.

15. ... Cdx c4 16. Ce4 ! ex d5.

Gagne un deuxième P, mais au prix d'un affaiblissement du roque. Sur 16. ... f5 17. ex f6.

17. g3 De7.

17. ... Dh6 était nettement mieux.



18. Cf6 + ! gx f6.

Après ce coup, les Blancs annoncent mat en 3 coups : 19. Dg4 + Rh8 20. Df5 et 21. Dxc7 mat.

Y. COQUEREAU.

## DEFENSE SICILIENNE

DIGUET

WITTER

1. e4 c5 2. Cc3.

Ce coup en apparence passif recèle bien des finesses. Constitutif de la variante fermée, il a été souvent joué par Spassky et il est employé de temps à autre par Fischer, Larsen, Smyslov, Taimanov, Hort ou Bilek.

2. ... Cc6.

Réponse la plus courante, mais 2. ... g6 ou 2. ... d6 sont aussi jouables et peuvent mener soit à la suite usuelle (par interversion de coups) soit à des suites originales, par ex. : 2. ... g6 3. d4 cxd4 4. Dxd4 Cf6 5. Cd5 Fg7 6. Fg5 Cc6 7. Dc3 0—0 8. Fxf6 ex f6 9. 0—0—0 f5 ! Kasparian-Kérés, XV<sup>e</sup> cht d'U.R.S.S.

3. g3 g6 4. Fg2 Fg7 5. d3 e6.

Ou 5. ... d6 que l'on trouve assez souvent aujourd'hui.

6. Fe3 Cd4.

Ou 6. ... Da5 ou 6. ... d6, continuations théoriques qui semblent plus prometteuses pour les Noirs.

7. Cce2 ! Cxe2.

Les Noirs veulent gagner un P aux dépens de leur développement. Ce7 ou d6 sont des coups moins téméraires.

8. Cxe2 Fxb2 ?.

Le point d'interrogation est de Pachman.

9. Tb1 Fg7.

Ou selon Pachman 9. ... Da5 + ? 10. Fd2 Dxa2 11. Txb2 ! Dxb2 12. Fc3 avec avantage aux Blancs.

10. Fxc5 Da5 +.

Il s'agit toujours de garder un P d'avance. Mais la digestion des PB a et b va s'avérer très difficile.

11. Fb4 Dxa2 12. 0—0 Ce7 13. d4 Cc6 14. Fd6 !.

Non prévu par l'adversaire. Il n'est pas question d'échanger ce précieux FD qui empêche le petit roque noir.

14. ... e5 15. Cc3.

La cavalerie se met en marche vers c7 via b5 !.

15. ... Da5 16. Cb5 Ff8.

Retour au bercail pour éliminer le Fd6.

17. Cc7 + Rd8 18. Fxf8 Dxc7.

18. ... Rxc7 était à envisager.

19. Fg7 Tg8 20. Ff6 + Re8 21. dxe5 b5 !.

Les Noirs rendent le P et essaient de se donner de l'air. L'avance des Pa et b, en vue de la promotion de l'un d'eux, devient leur idée stratégique prédominante, mais ils surestiment la position de leur R très vulnérable car il est bloqué au centre.

22. f4 a5 23. c3 Fa6 ?.

Fb7 valait peut-être mieux.

24. Tf3 d5 ?.

Cette faute qui perd un P et débloque le centre blanc permettra un mat rapide.

25. ex d6 Db6 +.

Affolement ? Dd7 était préférable.

26. Rh1 Rd7 ??.

Un cadeau à ne pas laisser passer !

27. Fh3 + abandonne.

Car sur 27. ... Re8 28. d7 + Rf8 29. Dd6 + Ce7 30. Dxe7 mat.

DIGUET.

## " L'INITIATION AUX ECHECS "

La 5<sup>e</sup> édition de 1972 vient de paraître. Outre les règles du jeu, elle contient des notions sur le jeu, et de nombreuses informations sur l'A.J.E.C. et la F.F.E.

6 F. seulement (titre de paiement libellé au nom de l'A.J.E.C. sans spécification d'adresse) à envoyer à : J. CHATENET, appt 332, 1, rue Verdi, cité Bellevue, 87000 LIMOGES.

## CREATION D'UN RAYON SUR LE JEU D'ECHECS

Echiquiers - Pendules  
Livres - Revues

## LIBRAIRIE SAINT-GERMAIN

140, boulevard Saint-Germain  
75006 PARIS Tél. 326-99-24

## COURS DE PERFECTIONNEMENT POUR DÉBUTANTS

### COURS N° 18

Conception de la lutte pour le centre dans les débuts centre R contre centre R. 1. e2—e4 e7—e5.

Les coups joués occupent une case centrale et facilitent la sortie de la D et du FN. Le seul moyen pour les Blancs d'obtenir un avantage est de rompre cette symétrie centrale en supprimant le PN e5 qui les gêne.

La conception de la lutte pour le centre est la suivante :

**Blancs :** 1° Faire pression sur le Pe5, pour forcer les Noirs à abandonner le centre, en l'échangeant.

2° Obtenir le squelette de P reconnu favorable pour toutes les ouvertures de ce groupe (diagramme n° 1).

DIAGRAMME N° 1



Ce squelette de P est favorable pour les raisons suivantes :

— Le Pe4 gêne les mouvements de pièces noires et contrôle deux cases du centre adverse d5 et f5, donnant ainsi deux points d'appui aux pièces blanches.

— Le PN d6 gêne ses propres pièces.

— Les Blancs ont un jeu plus libre, car ils disposent de 4 rangées pour manœuvrer contre 3 pour les Noirs.

3° Utiliser les points d'appui d5 et f5 pour une attaque.

Les Blancs pour profiter de ces points d'appui doivent éviter les échanges de pièces.

**Noirs :** Examinons le diagramme. Si nous ajoutons un PB en d4 et un PN en e5, nous voyons que l'avantage des

Blancs est insignifiant et qu'il disparaîtrait après d4×e5, d6×e5 qui rétablit la symétrie, donc l'égalité.

A) Par ailleurs si le Pd6 était en d5 l'attaque noire centrale équilibrerait la partie. Ainsi apparaissent les deux manières de lutter au centre pour les Noirs :

— Soutenir le Pe5 et rechercher les échanges de pièces qui empêcheraient les Blancs d'utiliser les points d'appui d5 et f5.

— Ou bien contre-attaquer le Pe4 en échangeant le Pe5 pour ouvrir la colonne e à l'action d'une T et en préparant l'avance du PD en d5.

Il faut toujours se rappeler, après 1. e4—e5 ; que les Noirs égalisent immédiatement si l'avance du Pd5 peut se faire sans inconvénient.

B) Les Blancs soutiennent parfois le Pd4 par c3, afin de pouvoir reprendre avec un P en cas d'échange sur d4. Dans cette alternative ils obtiennent un squelette de P supérieur et des possibilités tactiques grâce à la colonne semi-ouverte c.

## L'ART DE CONCLURE

(Concours échelle permanent)

DIAGRAMME N° 35



Trait aux Noirs

Il y a une méthode de gain rapide. Comment? (5 points).

DIAGRAMME N° 36



Trait aux Blancs

Le gain est long... pourtant en quel-

Chronique en collaboration avec MM. NEGRO et TAXONERA.

Délai d'envoi : 15 jours après réception de la revue.

Correspondance et Solutions :

J. NEGRO, « Echecs », Journal Nice-Matin, 06007 NICE-CEDEX

### REPONSE AU DEBUTANT, PAR S. ZINSER

A. Harraca (Tarbes) : « Je suis préoccupé par la meilleure réponse au 4<sup>e</sup> coup des Noirs après 1. c4 e5 2. Cf3 Cf6 3. / d4. e×d4 4. C×d4 e5. J'ai pensé à 5. Cb5. Est-ce valable? Quelle peut être alors la suite pour les Noirs? »

✗ Les Noirs jouent ici avec un temps de moins une variante blanche connue : 1. c4 e5 2. Cc3 Cf6 3. Cf3 d5 4. c×d5 C×d5 5. e4 ?!. Au prix d'un affaiblissement de d4 les Blancs veulent accélérer leur développement. Mais les Noirs dominent toutes les difficultés (Taïmanov) 5. ... Cb4 ! La meilleure réponse, les Noirs empêchent 6. d4 (6. ... c×d4 7. C×d4 D×d4) 6. Fc4. Après 6. d3 Fg4 7. a3 C4c6 les Noirs sont très bien. 6. ... Fe6 !? 7. F×e6 Cd3 + 8. Rf1 f×e6 9. Cg5. Autrement les Noirs obtiendraient un bon jeu ; par ex. : 9. Ce1 Cc6 10. C×d3 D×d3 + 11. De2 Dd7 ; ne donne rien maintenant 12. Dh5+ g6 13. D×c5 Fg7 14. Ce2 0—0 15. De3 Cb4 ! ou 9. Cg3 Cc6 10. Rg2 g6 11. Ce1 Fh6 ! 12. C×d3 D×d3 13. Df1 0—0 0. 9. ... Dd7 10. Dg4 Cc6 11. D×e6 ! D×e6 12. C×e6 Rd7 13. C×f8 + Ta×f8 14. f3 g5 ! et les perspectives noires sont supérieures.

Si cette suite ne semble déjà guère satisfaisante pour les Blancs, elle ne peut l'être davantage pour les Noirs qui la jouent avec un temps de moins. Après 4. ... e5 ? la meilleure suite est évidemment 5. Cb5 ! Si maintenant 5. ... d5 ? 6. c×d5 C×d5 ?? 7. D×d5

ques coups les Blancs forcent les Noirs à l'abandon. Comment? (5 points).

### SOLUTIONS DU COURS N° 17

Diagramme n° 33 : 1. b7+ (et non 1. c7 ? Cc4+ et C×b6 pat) si 1. ... R×a7 2. c7 R×b7 3. Rd7 et gain. Si 1. ... C×b7 2. Rd5 et le P fait D (Etude).

Diagramme n° 34 : 1. g7 T×g7 2. Ta3 (et non 2. T×a4 ?? Ta7 3. Tg4 T×a6 4. Tg8 Ta3+ et nulle) 2. ... Tc7 3. Tg3 a3 4. a7 T×a7 5. Tg8 Ta4 6. g4+ T×g4 7. T×g4 b5 8. Tb4 gagne ! (Etude de A. Wotawa 1951).

Chronique en collaboration avec MM. NEGRO et TAXONERA.  
Délai d'envoi : 15 jours après réception de la revue.

Correspondance et Solutions :

J. NEGRO, « Echecs », Journal Nice-Matin, 06007 NICE-CEDEX

### REPONSE AU DEBUTANT, PAR S. ZINSER

D×d5 8. Cc7+ et 9. C×d5. Après 5. ... d6 6. Fg5 pose déjà aux Noirs des problèmes embarrassants : 6. ... Da5+ 7. Dd2 ! ou 6. ... a6 7. F×f6 (7. C5 c3 est également bon) 7. ... g×f6 8. C5c3 suivi de g3 et Fg2.

Il reste 5. ... a6 6. Cd6+ F×d6 7. D×d6 De7 qui est encore la meilleure solution au problème noir. Après 8. D×e7+ (le recul de la DB peut sans doute être aussi envisagé avec un avantage blanc) 8. ... R×e7 9. Fg5 d6 10. Cc3 Fe6 11. e4 (les Noirs ont prévenu la menace Cd5, et à leur tour les Blancs préviennent la menace de libération par d5) 11. ... Tc8 12. Ca4 ! (12. b3 ? permet une dangereuse contre-attaque par 12. ... b5 !. Maintenant, après 12. ... F×c4 ? 13. F×c4 T×c4 14. Cb6 gagne.) 12. ... Cbd7 ! 13. b3 et les Blancs sont mieux, car les Noirs ne parviennent pas facilement à se dégager, et la faiblesse de leur P arriéré d6 et de la case d5 finira par se faire sentir.

Les Blancs doivent toutefois encore « travailler » pour arriver à quelque chose de concret, car les Noirs ont quand même des ressources défensives. Par Tab8 et b5 il leur faut arriver à du contre-jeu. Quant aux Blancs, il leur faut mobiliser la TR par Fd3 et Re2.

**Débutants, nous répondrons par la voie de cette chronique à toutes les questions présentant un intérêt général. Il vous suffit pour cela de les poser à notre rédaction.**

## NOS TOURNOIS

### TOURNOIS TRIANGULAIRES MIS EN ROUTE

#### Débuts thématiques :

N° 452 : Y. Paris, 2560 ; A.-G. Pelayo, 2500 ; E. Pawlik, 3210.

N° 453 : F. Carton, 1500 ; J. Hamar, 1860 ; B. Daniel, 1500.

N° 454 : F. Germain, 1500 ; L. Cardinal, 1800 ; H. Gerphagnon, 1000.

N° 455 : B. Daniel, 1500 ; J.-C. Dumont, 1500 ; G. Vieujot, 1500.

N° 456 : L. Cardinal, 1800 ; H. Roosen, 1500 ; C. Favriou, 1500.

#### Débuts libres :

N° 629 : P. Wetzell, 1910 ; Mme Hubart, 150 ; G. Monnier, 1500.

N° 630 : S. Liauzu, 1500 ; J.-P. Schroeder, 1500 ; P. Kapron, 1700.

N° 631 : P. Kapron, 1700 ; G. Noël, 1500 ; G. Beck, 1500.

### RESULTATS

#### Débuts thématiques :

N° 424 : 1. G. Noël, 4 ; 2. J. Erdos, 2 ; 3. D. Dupré, 0.

### TOURNOIS TRIANGULAIRES 3<sup>e</sup> ET 4<sup>e</sup> DIVISIONS

Nous recevons ce mois-ci vos inscriptions pour participation aux tournois à 3 joueurs dans les débuts suivants :

— A) Débuts libres.

— B) Débuts thématiques ci-dessous :

N° 14 : **Défense des deux Cavaliers - Variante Ulvestad** : 1. e4 e5 2. Cf3 Cc6 3. Fc4 Cf6 4. Cg5 d5 5. e x d5 b5. Trait aux Blancs.

N° 17 : **Défense Pirc - Variante des trois Pions** : 1. e4 d6 2. d4 Cf6 3. Cc3 g6 4. f4 Fg7 5. Cf3 0—0 6. Fd3. Trait aux Noirs.

N° 18 : **Contre-Gambit de la Volga** : 1. d4 Cf6 2. c4 c5 3. d5 b5 4. c x b5 a6 5. b5 x a6 F x a6 6. Cc3 d6. Trait aux Blancs.

N° 19 : **Défense Grunfeld - Système Teïmanov** : 1. d4 Cf6 2. c4 g6 3. Cc3 d5 4. Fg5 Ce4 5. Fh4. Trait aux Noirs.

N'omettez surtout pas de faire suivre votre choix d'un thème de remplacement éventuel.

Propositions de thèmes et demandes

d'inscription (accompagnées de 4 timbres à 0,50 F. pour ces dernières) sont à adresser à :

R. AVENEL,  
1, rue du Général-Grossetti,  
75016 PARIS.

### COUPE DE FRANCE

#### Résultats

5654 L. Mathieu-Solvas... 2 -0

Rectificatif :

5653 L. Mathieu-Cambours, non terminé

4451 Granel-Champion... 1½-½

4525 Ramazzotti-Le Minoux... 2 -0

4529 Bismuth-Gontiers... 2 -0

4533 M. Bonnet-Benner... 2 -0

4534 Garyga-Guéniche... 1½-½

4554 Lemaire-J. Viel... 2 -0

3261 Truquet-Granel... 1 -1

3276 P. Lalou-Giraudeau... 2 -0

3290 Schall-Charron... 2 -0

3303 Cambours-Weill... 2 -0

Rectificatif :

3284 Truquet-Regnier... 1 -1

2135 Gautier-Tourné... 2 -0

2173 Villedieu-Lucian... 2 -0

2174 Issaly-Legros... 2 -0

2186 Boutonnet-Vandorpe... 2 -0

### MATCHES DEFIS

71-88 Kubala-C. Bouquet... 0 -1

72-12 Desagher-Flant... 0 -1

13 Flant-Desagher... 1 -0

64 Flant-Lucian... 1 -0

101 Pouzet-Lepage... 1 -0

102 Lepage-Pouzet... 0 -1

73-16 Thomas-Jacomy... 1 -0

### NOUVEAUX TOURNOIS

4579 J. Labbé-Mme S. Dedieu.

4580 J. Labbé-M. Vanuxem.

4581 H. Flory-R. Bouteillier.

3334 L. Alessandri-R. Lastennet.

3335 L. Vandorpe-J. Truquet.

3336 M. Vanuxem-G. Garyga.

3337 J. Maillard-Degrave.

3338 J. Maillard-Bour.

3339 Giraudeau-Degrave.

2202 C. Granel-A. Schall.

2203 P. Lalou-J. Truquet.

1091 Le Charles-Villedieu.

1092 R. Boutonnet-A. Giraudet.

1093 P. Maréchal (54)-J. Revenu.

### Huitième de finale :

14 C. Gautier-Pham Phu Ho.

### Demi-finale :

29 Soler-François Sage.

### MATCHES DEFIS

73-39/40 Meier-Tcharnetzki.

41/42 Lalou-Rougier.

43 Taxonera-Debrou.

44/45 Cardinal-P. Daniel.

### VI<sup>e</sup> COUPE INTERLIGUES

#### Série 1

**Ech. 1** : Chandon (Champagne) - Brodure (C.A. B), 1-0.

**Ech. 2** : Laval (Lang. B)-Pelayo (C.A. B), 1-0 ; Pelayo-Tinant (Champagne), 1-0.

**Ech. 3** : Legros (Champagne) - Girardon (Limousin), nulle ; Jobelar (Lang. B)-Sibenaler (C.A. B), 1-0 ; Girardon-Sibenaler, 1-0.

#### Série 2

**Ech. 2** : Debrou (I.D.F. A)-Derruaz (Savoie), 1-0.

**Ech. 5** : Biguet-Petit-Jean (Dauph. A)-Pelsy Johann (Lorr. B), 1-0 ; Biguet-Petit-Jean-Stoffel (Lang. C), 1-0 ; Biguet-Petit-Jean-Pont (Montb. B), 1-0 ; Bellanger (IDF A)-Biguet-Petit-Jean, 1-0 ; Eichinger (Alsace B)-Biguet-Petit-Jean, 1-0 ; Biguet-Petit-Jean-Claret (Savoie B), 1-0.

#### Série 3

**Ech. 1** : Emberger (Alsace A) - Dorkman (Dauph. B), 1-0 ; Poupinel (Bret. A)-Dorkman, 1-0 ; Remise (IDF C)-Dorkman, 1-0.

**Ech. 3** : Jouanisson (Centre)-Cantini (Alsace A), 1-0 ; Savastianof (IDF C)-Le Guen (Bret. A), 1-0 ; Savastianof-Prouveur (Dauph. B), 1-0 ; Cantini-Savastianof, 1-0 ; Savastianof-Leblanc, 1-0.

#### Série 4

**Ech. 1** : Sansas (Lang. A)-Cadroy (Adour), 1-0 ; Sansas-Bodis (Guy. A), 1-0 ; Poissy (Norm.)-Sansas, 1-0 ; Sakirin (C.A. A)-Sansas, 1-0 ; Mathieu (Savoie A)-Sansas, 1-0.

**Ech. 5** : Malateste (Lang. A)-Gérard (Savoie A), nulle ; Malateste-Charron (C.A. A), nulle ; Malateste-Rauzières (Guy. A), nulle ; Malateste-Marceil (Bret. B), nulle.

Il est rappelé que toutes les parties à arbitrer, comme tous les résultats des parties terminées doivent être communiqués au Directeur pour le 30 juin.

### NOUVEAUX ADHERENTS

Nous souhaitons la bienvenue aux membres qui ont adhéré pendant le mois d'avril :

MM. J. Gelly (93), F. Silbon (78), J.-Ch. Yoccoz (91), A. Genbelle (Belgique), G. Grichkewitch (75), G. Boullisset (60), J.-P. Dugas (92), Y. Manguy (26), C. Recoquille (44), J. Villard (42), J. Mazoyer (78), H. Ramos (31), Goubly (75), M. Marle (25), A. de Neyman (75), W. Goldgewicht (75), P. Langlois (76), B. Marchant (59), Svensson (Suède), Schroeber (75), Escaramis (Espagne), de Cussac (03), de Coninck (75), Baguenier Desormeaux (75), G. Beck (57), J.-J. Rous (06), Pieters (Belgique), Welby (76), Club d'Echecs du CES de Chagny (71), G. Moizy (92).

### CHANGEMENT DU SYSTEME DE CLASSEMENT

Une commission, composée de MM. Aloyz, Bouquet, Jouanisson et Couet a, à la demande du Bureau de l'A.J.E.C., examiné la possibilité d'adopter pour le jeu par correspondance un système de classement plus logique que le système Broutin. En même temps, cette commission s'est penchée sur différents problèmes intéressant le classement des joueurs, ces problèmes se posant avec tous les systèmes et étant plus ou moins spécifiques du jeu par correspondance. Ces questions lancinantes touchaient en particulier aux points suivants :

— Classement des nouveaux joueurs.

— Tournois internationaux.

— Capital points d'un joueur pris au début ou à la fin d'un tournoi.

— Nouvelles limites des divisions et passage du système Broutin au nouveau système.

Les avis des différents membres de cette commission sont actuellement réunis par le responsable du classement qui espère pouvoir publier, dans le prochain Courrier des Echecs, un article détaillé sur ce sujet.

### MODIFICATIONS DU CLASSEMENT

Allisse 4250, Berini 1660, C. Bernard 2700, Bismuth 1700, Boissier 1480, M. Bonnet 3350, Claude Bouquet 1820, Boutonnet 2780, Brevie 1230, Brillaud 2980, Brodure Masson 3330, Cambours 1870, Jean-Jacques Chabeau 2400, Champion 2430, Charron 2680, Dagron Dehay 1000, Degrave

2200, Dellard 2560, Desagher 1510, Deslauriers 4680, J.-C. Dufraisse 2320, D. Dupré 1100, Erdos 1500, Flant 2210, Garodel 2690, Garyga 1600, Cl. Gautier 2670, Giraudeau 2000, Gomer 3040, Gonties 1300, Granel 2240, Gueniche 1400, Issaly 2900, Jacomy 1400, Jérôme 1110, J.-L. Jouy 2060, Kamphorst 2200, A. Koltz 3090, P. Lalou 2150, Lambin 2770, B. Lecot 1980, Legros 3100, J. Lennon 2210, M. Lepage 1000, Lucian 1000, Maguy 2910, Malezieux 3410, Cl. Maruejols 2630, L. Mathieu 4230, Michenet 3300, Mondy 1900, G. Monnier 1900, Mouillaux 3420, J. Négro 5610, M. Négro 2650, J.-C. Nehr 1000, G. Noël 1900, Ovejero 1000, Pelayo 2500, Poirier 2080, Pouzet 1700, Rayon 1000, Regnier 2440, Sakirin 4470, Schall 2980, Souchon 1620, R. Thomas 1630, Tourne 2100, Truquet 2760, Vandorpe 1970, Vieux 2390, Villedieu 2770, G. Villotte 3510, Weill 1390.

## RENCONTRES INTERNATIONALES

### FRANCE-U. S. A.

3. J. Jaudran-H.-R. Meifert, 0-1 ; 8. M. Emberger-L.-B. Owen, 0-2 ; 32. R. Pacaud-K.-L. Lindsay, 1-1 ; 35. Y. Feldis-J.-P. Scholland, 0,5-0,5.

### FRANCE-ROUMANIE

3. J. Gonzalez-Gil-M. Suta, 0,5-0,5 ; 31. A. Giraudet-R. Stroe, 1-1 ; 41. J. Hochart-E. Hang, 0-1 ; 72. G. Glaentzlin-P. Butu, 1-1.

Merci d'envoyer tous les résultats acquis, qui n'ont pas encore été publiés, directement à A. Giraudet.

### FRANCE-TCHÉCOSLOVAQUIE

Il manque encore quelques résultats. Le score est actuellement de 19 à 11 en faveur de la France.

### FRANCE-NÉDERLAND

Le match débutera le 1-9-1973. Les amateurs sont invités à se faire inscrire nombreux.

### MARSEILLE-BARCELONE

Les résultats définitifs sont les suivants :

Equipe A : Capitaine, F. Bœuf.  
2. Girardey-Vila, 0-2 ; 4. Tsalikian-Gonzalez, 0-2 ; 5. Mondy-Amenas, 0-2 ; 6. Janoyer-Oliana, 0,5-1,5 ; 7. Besson-Arbo, 1-1 ; 8. Cipriani-Colominas, 2-0 ; 9. Garcia-Clariana, 0-2 ; 10.

Niclai-Giuro, 0-2 ; 11. Leca-Perratu, 0-2 ; 12. Martin-Oliva, 1-1 ; 13. Coulange-Haro, 0,5-1,5 ; 14. Bœuf-Coris, 0,5-1,5 ; 15. Baratti-Peres, 0,5-1,5 ; 16. Courthiau-Valina, 0-2 ; 17. Cheta-neau-Olivares, 1-1 ; 18. Bonasera-Capdevilla, 2-0 ; 19. Gras-Escaramis, 0-2.  
Equipe B : Capitaine, J. Liger.

21. Goldbeck-Bosch, 2-0 ; 22. Béran-ger-Ramos, 2-0 ; 23. Biro-Pascual, 2-0 ; 24. Jorro-Bayod, 2-0 ; 26. Angeletti-Vila, 0-2 ; 28. Champion-Sanchez, 1-1 ; 29. Liger-Prineda, 1,5-0,5 ; 30. Rim-baud-Prat, 1-1 ; 32. Dagron-Molins, 2-0 ; 33. Biondi-Michel, 2-0 ; 34. Charpentier-Masip, 1-1 ; 36. Ragouget-Calceran, 1-1 ; 37. Bruneton-Font, 0-2 ; 38. Zimmermann-Capellas, 2-0 ; 39. Domenech-Beltran, 1,5-0,5 ; 40. Benetti-Bas, 2-0.

Au total Barcelone bat Marseille par 34 à 30.

### COUPE LATINE

Echiquier n° 4 : A. Sansas (F)-P. Clément (B), 0,5-1,5.

En raison des perturbations qui se sont produites dans les services postaux Italiens en avril et mai, la date de clôture de l'épreuve est reportée au 31-7-1974.

## TOURNOIS INTERNATIONAUX

### TOURNOIS MIS EN ROUTE

WT/1/144 : R. Criton.  
WT/1/140 : Mme Morel d'Arleux.  
WT/III/99 : B. Ramazzotti.

### RESULTATS

ICCF/2175/M : 1. G.-J. Stejnbnk (SU), 4,5 ; 2.-3. J. Rovira (RFD) et J. Gonzalez-Gil (F), 3,5 ; 4.-5. P. Henderson (US) et K. Slechta (CS), 2,5 ; 6. M. Reutimann (CH), 2 ; 7. T. Gannholm (S), 1,5.

WT/II/22 : 1. Mc Nown (US), 5,5 ; 2. Atfield (E), 5 ; 3. Kern (DDR), 3 ; 4. G. Jérôme (F), 2,5 ; 5.-6. Andriik (CS) et Grossmann (DDR), 2 ; 7. Bystrom (S), 0.

EU/II/367 : 1. G. Walther (DDR), 5,5 ; 2. Mrkvicka (CS), 4,5 ; 3. A. Haapaniemi (SF), 4 ; 4. O. Neubauer (F), 3 ; 5. K. Jakubek (DDR), 2,5 ; 6. J.-N. Christensen (DK), 1,5 ; 7. L. Heller (RFD), 0.

EU/II/368 : 1.-2. A. Haapaniemi (SF) et W. Weber (DDR), 5,5 ; 3. A. Verwaal (NL), 3,5 ; 4. P. Humbert (F), 3 ; 5. J. Jorgensen (DK), 2,5 ; 6.

G. Schulze (DDR), 1 ; 7. M. Kasik (CS), 0.

## LA CHRONIQUE EUROPE ECHECS

S. LACROIX, BRUSVILLY, 22100 DINAN.

Notre mission ne consiste pas seulement à organiser des tournois, à régler des litiges et à recruter de nouveaux joueurs ; notre mission comporte aussi le devoir d'expliquer les grands principes du classement, d'insister sur la qualité de l'engagement que constitue le fait de jouer par correspondance, d'améliorer l'hygiène des tournois et de proposer des nouveautés logiques et intéressantes.

Cette tâche est vaste ; elle demande la bonne volonté des joueurs, la compréhension de ceux qui dirigent l'ensemble et qui prennent les décisions et aussi un certain effort de l'animateur. De l'harmonie de ces divers points de vue dépend le rayonnement du jeu par correspondance.

## LES TOURNOIS D'ÉVALUATION

— L'expérience en cours : Le 9 mai, le premier tournoi d'évaluation a démarré avec M. Biguet-Petit-Jean comme joueur-étalon. Le classement de ce joueur est stable à mieux que 5 % près autour de la valeur 2600 points Brou-tin (classements sur 1 an et demi : 2480, 2710, 2690, 2530).

Les 4 joueurs à évaluer ne sont pas encore classés mais leurs résultats partiels dans les tournois qu'ils disputent montrent qu'ils sont loin des 1500 points d'injection. M. Michel Briet a 15 ans ; il a obtenu 3,5 points dans un tournoi E de coupe E.E. (nulle contre un joueur classé 2500).

Ce tournoi est donc spécialement intéressant pour les quatre joueurs nouveaux et aussi pour juger de la qualité de la formule proposée. L'analyse détaillée des résultats sera exposée par nos soins dès la fin du tournoi.

— Les joueurs-étalons. Nous remercions vivement les joueurs avec un classement stable qui ont répondu rapide-

N'oubliez pas de faire parvenir vos résultats à la direction des tournois dès qu'ils sont acquis.

ment à notre appel. La qualité de ces joueurs prépare des expériences passionnantes. Les joueurs qui seront progressivement engagés sont les suivants : M. Biguet-Petit-Jean, M. Maguy (ex-directeur du classement), M. Lambin, M. Guichard (directeur des tournois de 3<sup>e</sup> division), M. Baratti.

Nous engageons donc les joueurs intéressés par une évaluation rapide de leur force à se faire connaître. Renseignements généraux : voir E.E. n° 173 et le C.D.E. n° 191. Renseignements pratiques : écrire à J.-L. Playe, 17, rue de la Présentais, 22100 Dinan.

— Composition du T d'évaluation 73-1 : R. Biguet-Petit-Jean (étalon 2600) ; A. de Neyman ; G. Grichkevitch ; F. Blondel ; M. Briet.

## COMPÉTITIONS EUROPE ECHECS

Nous rappelons que toutes les compétitions gérées dans E.E. sont des compétitions A.J.E.C. complémentaires de celles qui sont présentées dans le C.D.E. Tous les résultats sont pris en compte pour le classement national.

Dans un prochain article, nous parlerons de façon plus précise de ces compétitions ainsi que des règles de jeu particulières qui sont en usage dans notre équipe.

Nous avons en cours d'organisation un tournoi E.E. contre une équipe américaine sur 30 à 40 échiquiers (2 parties par échiquier). Le départ doit avoir lieu le 1<sup>er</sup> juillet ou le 1<sup>er</sup> août. Je demande à des joueurs de toutes forces de prendre part à cette compétition. Adresser d'urgence les inscriptions (2,50 F. en timbres) à M. D. Leleu, 2, place Léon-Gontier, 80000 Amiens.

## ATTENTION !

Nous attirons particulièrement l'attention des adhérents sur les modifications des tarifs décidés par l'Assemblée Générale et le Comité lors de leurs réunions des 24 et 25 février dernier (voir C.D.E. n° 190 du 15-4) :

Cartes pour le jeu par correspondance, les 150, 9 F. franco.

Cartes pour le jeu par correspondance, les 300, 16 F. franco.

Cotisation pour 1974 (valable à compter du 1<sup>er</sup> août 1973) : Métropole 22 F., Etrangers 28 F.

## COUPE DU 25<sup>e</sup> ANNIVERSAIRE DE L'A. J. E. C.

(Résultats au 1<sup>er</sup> mai 1973)

**Groupe A** : Delassus bat Arechabaleta. Jaudran bat F. Baixes et Arechabaleta. Agarkoff bat Delassus et Jaudran. Sansas bat F. Baixes. Sansas et Agarkoff nulle.

Classement provisoire : Jaudran, 4,5/6. Agarkoff, 3,5/4. Sansas, 3,5/5. Delassus, 3/6, etc.

**Groupe B** : Chaboche bat Girault et Ducheny. Girault bat Manzo. Girault et Ducheny, nulle. Ducheny bat Manzo et Delaporte. Delaporte bat Kampforst, Chaboche, Manzo.

Classement provisoire : Delaporte, 4/5. Chaboche, 4/5. Girault et Ducheny, 3,5/5, etc.

**Groupe C** : Albery bat Molinari. Molinari bat Pouplard. Pouplard bat Duhart.

Classement provisoire : Poirier, 4/4. Albery, 2/3. Pouplard, 2/5, etc.

**Groupe D** : Labbé et Cottarelli, nulle. Witter bat Guidini et Labbé.

Classement provisoire : Witter, 3/3. Labbé, 2,5/4, etc.

**Groupe E** : Aucune modification.

**Groupe F** : Allisse bat Schweiger et Koltz. Fleuriot bat Schweiger.

Classement provisoire : Allisse, 3/3. Fleuriot, 2/2. Juillet, 2/2, etc.

**Groupe G** : Deslauriers bat Witter. Witter bat Dupaty. Cleguer bat Incelli. Seydoux bat Dupaty.

Classement provisoire : Cleguer, 4/4.

**Groupe H** : Biaux bat Biguet. Biaux et Lastennet, nulle. Gorasari bat Biguet et Droulers. Gorasari et Biaux, nulle. Gientzlin bat Droulers.

Classement provisoire : Biaux, 3/4. Lastennet, 2,5/4. Gorasari, 2,5/3.

**Groupe I** : Villeneuve bat De Winne et Wehren. Villeneuve et R. Lepage, nulle.

Classement provisoire : Villeneuve, 4,5/5. Szczot, 2/3. R. Lepage, 1,5/2.

**Groupe J** : Dulhauste bat Moureau et Pomard. Dulhauste et Blaszczyk, nulle. Moureau bat Blaszczyk. Weyand bat Blaszczyk.

Classement provisoire : Dulhauste, 3,5/4. Blaszczyk, 3,5/6. Weyand, 3/3. Moureau, 2/3, etc.

**Groupe K** : Supper et Venturini, nulle. Bascou bat San Miguel et Venturini. Bascou et Pajani, nulle.

Classement : 1. Pajani, 5/6. 2. Bascou, 4,5/6. 3. Gerard, 4/6. 4. Alessandri, 2,5/6. 5. Venturini, 2/6. San Miguel et Supper, 1/5 (reste la partie Supper-San Miguel).

**Groupe L** : Goens bat Ragouget. Vieux bat Vandorpe. Ragouget bat Crito. Crito bat Chevoldt et Vandorpe.

Classement provisoire : Vandorpe, 4/6. Crito, 3/4. Ragouget, 2/4. Goens, 2/3. Vieux, 2/2, etc.

**Groupe M** : P. Baixes bat Deslauriers et Boulet. Deslauriers bat Battaglin. Polard bat Battaglin.

Classement provisoire : P. Baixes, 3/4. Polard, 2/3, etc.

**Groupe N** : Laborie bat Albareil. Rhem et Michel, nulle. Michel bat Laborie.

Classement provisoire : Mireille Negro, 5/5. Michel, 3,5/5. Laborie, 3/5. Rhem, 1,5/4, etc.

**Groupe O** : Pélayo bat Szafranski et Arqueros. Szafranski bat Bres et Arqueros. Marceil bat Szafranski. Marceil et Arqueros, nulle.

Classement provisoire : Marceil, 3,5/4. Pélayo, 3/4. Szafranski, 3/5. Arqueros, 1,5/4, etc.

**Groupe P** : Classement final : 1. Bucaille, 6/6. 2. Maume, 5/6. 3. Joly, 4/6. 4. Battaglia, 3/6. 4. Charrondière, 2/6. 5. Abraham, 1/6. 7. Pommard, 0/6.

**Groupe Q** : Deslauriers bat Yrles, Contant, Weiss et Le Guen. Dulhauste bat Weiss. Florio bat Contant. Le Guen bat Yrles et Dulhauste.

Classement provisoire : Deslauriers, 4/4. Le Guen, 3,5/5. Dulhauste, 2/3, etc.

**Groupe R** : Aucune modification.

**Groupe S** : Savolle bat Mathieu. Thibault bat Garodel. Mathieu bat Venturini. Garodel et Venturini, nulle. Michenet bat Garodel.

Classement provisoire : Citterio, 3,5/4. Mathieu, 3/4. Michenet, 3/5, etc.

**Groupe T** : Gambini bat Brant et Roosen. Ramazzotti bat Desmaret et Roosen.

Classement provisoire : Ramazzotti, 3,5/4. Gambini, 3/3. Desmaret, 2/3, etc.

**Groupe U** : Mme Weiss bat Alvarez. Cornuejols bat Alvarez et Bisbal.

Classement provisoire : Cornuejols, 3/3. Pélayo, 2/2, etc.

**Groupe V** : Hauptmann bat Husser. Dubois bat Boy. Peltier bat Hauptmann.

Classement provisoire : Dubois, 3,5/4. Hauptmann, 3,5/6. Boy, 2,5/5. Peltier, 2/2. Le Ninèze, 2/4, etc.

**Groupe W** : Decam bat Casamayou. Grimm bat Carton et Koltz.

Classement provisoire : Koltz, 5/6. Grimm, 4,5/5. Decam, 3/5. Carton et Gerard, 2,5/6. Casamayou, 2/6, etc.

**Groupe X** : Ritzk bat Warin et Maillard.

Classement provisoire : Ritzk, 4,5/5. Le maire, 2,5/3. Cottarelli, 2/2, etc.

**Groupe Y** : Omnes bat Witter. Coquereau bat Tetu, Marceil et Witter.

Classement provisoire : 1. Coquereau, 6/6. Marceil, 2/3. Witter, 2/4. Tetu, 2/4. Omnes, 2/5, etc.

**Groupe Z** : Sigal bat Yrles. Damiean bat Sigal. Damiean et Yrles, nulle. Coursou bat Malezieux, Sigal, Incelli et Fey. Fey bat Incelli.

Classement provisoire : Coursou, 5/5. Damiean, 1,5/3, etc.

**Groupe A+A** : Pacaud et M. Negro, nulle. Pacaud et Revenu, nulle. Gerphagnon bat Lagorce et Santacreu. Pacaud bat Lagorce. Revenu bat Gerphagnon. Santacreu bat Pacaud.

Classement provisoire : Mireille Negro, 5/6. Pacaud, 4/6. Revenu, 3/4. Santacreu, 3/5. Gerphagnon, 3/6. Lagorce, 1/5. Boué, 0/6.

**Groupe B+B** : Yrles et Lalou, nulle. Lalou bat Bert et Nuty. Rougier bat Lalou. Nuty bat Bert.

Classement provisoire : Lalou, 3,5/5. Nuty, 1/2. Rougier, 1/2. Leleu, 1/3, etc.

**Groupe C+C** : Gonzales-Gil bat Vuillemin.

Cané et Vuillemin, nulle. Druet bat Gonzales-Gil et Vuillemin.

Classement provisoire : Druet, 3/3. Gonzales-Gil, 2/3. Cané, 1,5/2. Vuillemin, 1,5/4, etc.

Envoyez vos résultats à J. NEGRO « Echecs » Journal Nice-Matin, 06000 NICE.

Pour tous renseignements et réclamations joindre une enveloppe timbrée.

## CHAMPIONNAT DE FRANCE DE SOLUTIONS

1973

Modifications aux solutions :

Problème n° 16 : variante 1. ... Rb4 2. Dc8 ou Ra4 (1 pt).

Problème n° 17 : variante 1. ... Dc8 2. Db3 De6 3. D×e6 (1 pt en plus).

Problème n° 19 : variante 1. ... c1D 2. D×c1 Rd3 (ou Re5) 3. Dc3+, etc. 1. ... Fe7 2. Cc4 F×b4 ou F joue 3. Dc1 (ou Dg1+), même variante.

Problème n° 20 : 1. ...Rd4 2. Te5 (3 pts) Rd3 3. Ce6 (2 pts) Rd2 4. Cf4 (1 pt) Rd1 5. Td5 mat.

Total des points : Coupe « Nice-Matin » Clés : (20 pts), variantes : (40 pts) = 60 pts. (Problème sélectif n° 1 : (4 points).

C. F. S. 1973 :	Pts
Deux coups .. .. .	20
Trois coups .. .. .	36
Quatre coups .. .. .	78
Cinq coups .. .. .	32

Total .. .. . 166

Problèmes sélectifs : Modification problème n° 3. C'est par erreur que nous avons indiqué la démolition par 1. Tg4. La clé (unique) est bien : Dh8 (3 points) et 7 points pour les variantes : Total : 10 points. Pour le C.F.S. 1973 les points pour les ex æquo est de 44 points.

Prix : C.F.S. (202 participants) 100 % des inscriptions.

1<sup>er</sup> Prix : 120 F. en espèces, un livre d'échecs offert par la Librairie Rudin-Nice et le titre F.F.E. de champion de France 1973.

2<sup>e</sup> Prix : 80 F. et un abonnement d'un an à « Europe Echecs ».

3<sup>e</sup> Prix : 60 F. et un abonnement d'un an à « Courrier des Echecs ».

4<sup>e</sup> Prix : 40 F. 5<sup>e</sup> au 9<sup>e</sup> prix : 20 F. 10<sup>e</sup> au 15<sup>e</sup> prix : 5 F. (en timbres PTT). 16<sup>e</sup> au 20<sup>e</sup> prix : un abonnement de six mois à une revue d'échecs française : Europe Echecs, Courrier des Echecs, Thème 64, ou Diagrammes (Indiquez votre préférence S.V.P.).

### COUPE « NICE-MATIN »

Vu le nombre très important des ex æquo elle sera mise en compétition (nouvelle formule) en 1974.

Prix : 1<sup>er</sup> prix : 40 F. 2<sup>e</sup> prix : 30 F. 3<sup>e</sup> prix : 20 F. 4<sup>e</sup> prix : 10 F. 5<sup>e</sup> au 10<sup>e</sup> prix : Un carnet de feuilles de parties ou diagrammes (en espèces) ou un abonnement de six mois à « Courrier des Echecs » (Indiquez votre préférence S.V.P.) 11<sup>e</sup> au 15<sup>e</sup> prix : un abonnement de six mois à une revue d'échecs française (Indiquez votre préférence S.V.P.).

Premier prix féminin : Un abonnement de six mois à « Nice-Matin-Echecs ».

— Les prix seront envoyés entre le 1<sup>er</sup> et 15 juillet soit par C.C.P. soit par lettre.

— Après le 30 juin, aucune réclamation ne sera admise.

— Pour tout ce qui concerne l'attribution

des points, les classements, le contrôle des variantes, les prix, les renseignements, etc. écrire à Jacques NEGRO « Echecs » Journal Nice-Matin, 06000 NICE, joindre une enveloppe timbrée pour la réponse.

En cas d'erreur de notre part, il est bien évident que nous publierons un rectificatif dans un prochain Courrier des Echecs.

Depuis cinq ans, nous poursuivons sans relâche un travail de prospection afin de faire connaître partout notre championnat de France de solutions. L'édition 1973, de l'avis de très nombreux participants, la plus difficile est la sélection la plus belle. Enfin, notre plus vive reconnaissance à tous les solutionnistes pour les encouragements et leurs suggestions.

Nous remercions la F.F.E., l'A.J.E.C., les revues Europe Echecs, le Courrier des Echecs, Thème 64 et Diagrammes A tous les chroniqueurs ayant annoncé le C.F.S. 1973 dans les rubriques, nos sincères remerciements.

### CLASSEMENT C. F. S. 1973

- Dominique Clerissi (Nice), 162 points (38 points sélectifs) ;
- Henry Lions (Monaco), 160/40 ;
- Jacques Beni (Aix), 159/31 ;
- Ch. Wermelinger (Mulhouse), 158/43 ;
- Garen Yacoubian (Annemasse), 158/42 ;
- Louis Azemard (Port-de-Bouc), 156/41 ;
- Michel Maistre (Bordeaux), 155/43 ;
- Pierre Plan (Villejuif), 146/38 ;
- Boris Gadilina (Homécourt), 146/30 ;
- Fernand Calret (Saint-Bea), 141/42 ;
- R. Soret (Saint-Ouen), 137/39 ;
- Claude Boy (Le Bouscat), 134/44 ;
- Primault (Arras), 133/40 ;
- Michel Thibaud (Joue-les-Tours), 133/36 ;
- Pierre Loustau (Paris), 132/15 ;
- Alain Spenatto (Aurillac), 131 ;
- Dr Albery (Revel), 124/25 ;
- Auguste Dutheil (Stains), 88 ;
- Spindler (Crozon), 79/20 ;
- Maurice Buisson (Saint-Cyres), 79/4 ;
- Alfred Negro (Nice), 76/4 ;
- Th. Dupuis (Caen), 75/6 ;
- Jean Raffay (Briançon), 58/9 ;
- Alexis Fédoroff (Toulouse), 61/20 ;
- Eugène Descote (Mogenta), 48 ;
- Taniazzo (Rives), 25/8 ;
- Garodel (La Vallette), 21 ;
- Tiburce Musso (Nice), 18/2 ;
- Noël Bijou (Paris), 14/3 ;
- Hubert Barry (S. P.), 10/2 ;
- Jean Muriel (S. P.), 10/2.

Félicitons sans réserve les trente solutionnistes de ce très difficile C.F.S. 1973. Une mention spéciale à : MM. Clerissi, Wermelinger, Plan, Boy et Thibaud habitués des places d'honneur des précédents C.F.S.

### COUPE « NICE-MATIN » DEUX COUPS

Devant les difficultés du C.F.S. 1973, de très nombreux solutionnistes ont choisi la Coupe Nice-Matin où les problèmes étaient faciles et le problème sélectif une petite question piège sur l'analyse rétrograde ; 30 participants partageant la première place avec 60 points/60. 19 solutionnistes terminent ex æquo après le problème sélectif. Comme l'indique le C.D.E. n° 190 les prix seront ti-

rés au sort par le truchement de la loterie nationale : **Tirage du 27 juin 1973.** Le numéro du département du solutionniste, et par valeur des lots (Participent au tirage au sort) :

MM. Jean Audoubert (Nantes), n° 44 ; R. Baras (Fontainebleau), n° 77 ; L. Boisseau (Tours), n° 37 ; Bonasera (Marseille), n° 13 ; Bondaletoff (Nice), n° 06 ; J.-P. Carrez (Richebourg), n° 62 ; Patrick Clerissi (Nice) n° 06 ; R. Figueres (Nice), n° 06 ; René Gorce (Campagnac), n° 12 ; J.-N. Huget (Tours), n° 37 ; Isal (Creteil), n° 94 ; R. Jouve (Nîmes), n° 30 ; Mesmacque (Biarritz), n° 64 ; Outin (Nice), n° 06 ; Michel Senave (Paris), n° 75 ; J.-M. Trillon (Charenton), n° 94 ; Tridon (Montluçon), n° 03 ; P. Wetzel (Mor-teau), n° 25.

Suivent :

Avec 60 points : MM. Bourgois (Marseille), Buchmuller (Niederbronn), A. Delvigne (Dieppe), Grandel (Coutras), Grillon (Orléans), G. Marçot (Grasse), H. Molina (Gignac), Ch. Muller (Rombas), Mireille Negro (Nice-Aix), R. Pieczara (Douai), Ruffenach (Dijon). Tous avec 60/0.

Bernadette Hennache (Lambersart), Pagniez (Fayence), Giappesi (Saint-André de Cubzac), P. Soulas (Crosne), F. Dunan (Nice), C. Rozé (La Varenne). Tous avec 59 points et 4 points sélectif.

S. Seret (Toulon), J.-P. Lemoine (Saint-Vrain), Pommard (Champigny), A. Buttet (Villejuif), J. Rabier (Suresnes), Lew (Nice), Lepen (Rouen). Tous avec 59 points.

Chevalier (Lillers), 58/4 ; P. Alvacez (Marseille), 58/0 ; Sapounoff (Viroflay), 57/0 ; P. Avit (Dijon), 56/0 ; Doyen (Suppes), 56 ; J. Lemaître (Vouillé), 55/4 ; J. Aubert (Ougadougou), 55/0 ; G. Battaglin (Paris), 54/0 ; Goens (Belg.), 54/0 ; J. Carbonne (Nice), 54/0 ; J. Allezy (Meung.), M. Besançon (Mouthe), 53/0 ; Ogliosi (Brignole), 51/4 ; Kurtz (Colmar), 51 ; Biguet-Petit-Jean (Valence), 51/0 ; Domain (Vaas), 51/0 ; R. Guidini (Marseille), 51/0 ; Dume (Nice), 51/0 ; Musart (Châlons), 51/0 ; Lafouge (Pau), 50/4 ; Bismuth (Saint-Michel), 50/0 ; Blaszczyk (Hallecourt), 49/0 ; Denise Meunier (Vanves), 48/0 ; Vivian (Viry), 47/4 ; M. Lepage (Pontoise), 47/4 ; Y. Cheylan (Oran), 46/4 ; Larribeau (Dax), 44/0 ; Gueguen (Vanves), 44/0 ; Moureau (Toulon), 44/0 ; M. Warnan (Paris), 41/0 ; Véronique Lagiere (Saint-Maur), 40 ; Pascal (Le Puy-Sainte-Réparade), 40/0 ; Christiany (Vareneville), 38/0 ; P. Eymond (Epinal), 32/0 ; Roseau (Marseille), 31/0 ; Miramond (Courbevoie), Bouteillier (Ivry), 30 ; Dabrowski (Creil), 29 ; Berthomier (Antony), 28/0 ; Davila (Portet), 27/0 ; Bressoles (La Salvetat), 20/4 ; Pedron (Lyon), 11/0 ; Koos (Guebwiller), 5/0 ; Moiler (Nice), 4 ; Magne (Toulon), 2 ; Brot-Moisset (Monaco), 2 ; Billy (Aix), 2 ; Manary (Saint-André de Nice), 2 ; Anthyronder (Aix), 2 ; Mouscaille (Bastia), 0 ; Bottachioli (Turin-Nice), 0.

Fait à Nice le 10 mai 1973,

J. NEGRO (Directeur du C.F.S. 1973).

— Pour les réclamations concernant le dépassement de temps, joindre la partie, avec les indications du temps de réflexion, les dates d'expédition (et duplicata).

## ETUDES

PAR J.-P. GARODEL

**Solution de l'étude n° 65 (J. Beh-ting) :** 1. Tf1 g3 2. Cf5 Rg2 (2. ... g2 ? 3. Cg3+) 3. Ce3 + Rh1 4. Tc1 ! g2 (Ouf ! Enfin pat...) 5. Cd1 ! (Dé-clouage classique !) C joue 6. Cf2 mat. C'est l'étude du type « relax »...

### ETUDE N° 66

(Source inconnue)



10+3 Les Blancs jouent et gagnent (RB en échec !)

### ETUDE N° 67

Dr J.-C. Infantozzi  
Jaque Mate 1969



8+9 Les Blancs jouent et gagnent

Les scores atteints après le n° 190 paraîtront le mois prochain avec ceux du n° 191 (Merci pour les suggestions que j'ai reçues, ainsi que de votre confiance).

**Solutions :** Trois semaines au plus tard après la parution à :

J.-P. GARODEL,  
rés. « La Coupiane » bât. 21,  
83160 LA VALETTE.

## LE COIN DU PROBLÈME

PAR P. MONREAL, JUGE-ARBITRE INTERNATIONAL

Envoyez les solutions avant le 15 juillet 1973

à J.-C. DUMONT, 60, avenue Jean-Jaurès, 93320 PAVILLONS-SOUS-BOIS

4<sup>e</sup> Concours de composition : Juge R.-J. Millour

### 368 — P. WETZEL

(Inédit)



11+5=16 2 c.

### 369 — J. SANS

(Inédit)



8+7=15 2 c.

### 53 — TOW HIAN BWEE

1<sup>er</sup> Prix 1970,  
Mémorial Feenstra Kuiper



12+10=22 2 c.

### 370 — R. LEPAGE

(Inédit)



9+9=18 2 c.

### 371 — J.-C. GANDY

(Inédit)



a) diag. Aidé 2 c.  
b) Ff7 en h6.

### 54 — A. CASA

1<sup>er</sup> Prix Die Schwalbe 1970



9+9=18 3 c.



**SOLUTIONS DU N° 190**

**360 (J.S.-R.D.)** : 1. Fd4 [2. Th4] ;  
1. ... R×d4 (T×d4, C×d4, c×d4)  
2. Tg4 (Te3, Cd6, Fd5). Stocchi anti-  
triple. Essai 1. Tf5? h5! qui a fait des  
victimes.

**361 (V.C.)** : 1. d4 [2. De6] ; 1.  
... T×d4 (Cc5, Cc7, Fd7) 2. Df4  
(d×c5, Fe7, Cg5) th. Hochberger.  
Essais 1. Rg3? Cg5!, 1. Cd4? T×  
d4!.

**362 (A.D.)** : 1. Fc4 [2. De6] ; 1.  
... Cf3 (Cg5, Cf4) 2. Dg6 (Te2, Cg3)  
th. Ceder. 1. ... Ff4 (Tf5, Fc6, Fd5)  
2. Dg6 (Db1, D×c6, Fd3) démoli par  
Dc5 et Dc7 ; correction : +PN c4.

**363 (P.W.)** : 1. Tc7 [2. Ce5] ; 1.  
... F×c7 (Cc6, Cf3, Fd5, Fc6) 2. D×  
c5 (D×b3, D×b3, d3, d3) th. Bout-  
tier.

**RESULTATS APRES LE N° 190**

Dabrowski 370 (24), Boisseau 368  
(28), Bridon-Jeanson 338 (21), Au-  
bert 291 (24), Grimm 286 (19), Gui-

**" L'INFORMATEUR DES ECHECS "**

Est paru :

N° 14 : 40 F.

680 parties des tournois de juillet à  
décembre 1972.

Les N° 1 à 13 sont disponibles à  
35 F. Règlements et commandes auprès  
de S. Zinser.

**EUROPE ECHECS**

REVUE MENSUELLE

Abonnements : un an { FRANCE .. . . . 40 F.  
                                  ETRANGER .. . . . 42 F.

C. C. P. 128.330 STRASBOURG

**LE  
COURRIER DES ECHECS**

Revue mensuelle du Jeu d'Echecs

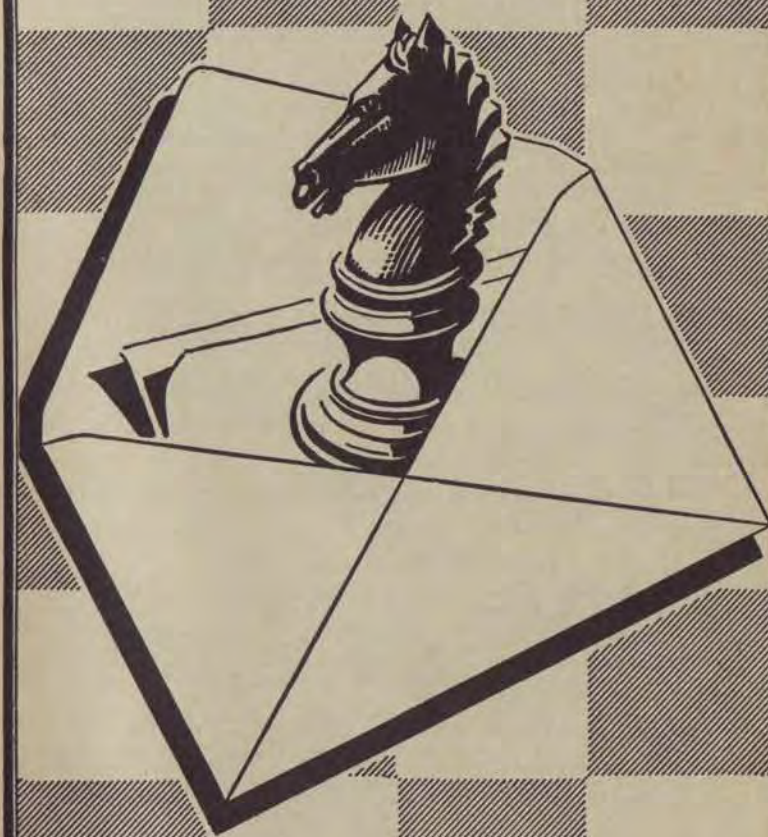

Abonnements... { France..... 20 F. par an  
                                  Etranger.... 25 F. par an

## ASSOCIATION DES JOUEURS D'ECHECS PAR CORRESPONDANCE

SECTION AUTONOME DE LA F. F. E.

AFFILIEE A L'INTERNATIONAL CORRESPONDENCE CHESS FEDERATION

SIEGE SOCIAL : DOMICILE DU PRESIDENT — Compte Chèque Postal Paris : 678721

### COMITE DIRECTEUR

ALOZY, AVENEL, BALBO, BESSETTE, BOUQUET, COUET, GIRAUDET, JAUDRAN, JOUANISSON,  
LE CHARLES, MARECHAL, NEGRO.

### RESPONSABLES

Président : J. JAUDRAN, 5, place Gambetta, 24700 MONTPON-MENESTEROL.  
Vice-Président : A. GIRAUDET, 1, allée Carpeaux, 93800 EPINAY-SUR-SEINE.  
Secrétaire : P. MARECHAL, impasse Fleurie, 54400 LONGWY-HAUT.  
Trésorier : J.-P. LE CHARLES, résidence Liotard, tour D, 99, bd Albert-1er, 33000 BORDEAUX.  
Trésorier Adjoint : GONZALEZ-GIL, rés. 52, bd Louis-Roux, 06700 SAINT-LAURENT-DU-VAR.  
Délégué à la Propagande : J. NEGRO, « les Armoises », 18, corniche A.-de-Joly, 06300 NICE.  
Classement des Joueurs : P. COUET, 28, place du 8-Mai, 80200 PERONNE.  
Expédition du C. D. E. : LE CHARLES.  
Délégué I. C. C. F. : GIRAUDET.  
Délégué F. F. E., Bibliographie, Documentation : BALBO.  
Expédition des Cartes de Jeu et de l'Initiation aux Echecs : J. CHATENET, appt 332, 1, rue  
Verdi, cité Bellevue, 87000 LIMOGES.  
Accueil des Nouveaux Adhérents : P. COUET, 28, place du 8-Mai, 80200 PERONNE.  
Arbitre : Dr BOS, 4, rue Pierre-Curie, 33340 LESPARRÉ.  
Rédaction du C. D. E. : S. ZINSER, 47, avenue du Président-Kennedy, 68200 MULHOUSE.  
Responsable du « Courrier des Adhérents » : P. POUSTIS, Maison de retraite, GURMENÇON,  
64400 OLORON.

### DIRECTEURS DES TOURNOIS

Directeur Général des Tournois : F. ALOZY, boulevard Albert-1er, 11200 LEZIGNAN.  
Championnat de France : F. WEYAND, 13, rue des Ecoles, 57200 FOLPERSVILLER-SARREGUE-  
MINES.  
Division I et II : F. ALOZY, boulevard Albert-1er, 11200 LEZIGNAN.  
Division III Tournois à 5 : R. GUICHARD, 16, chaussée de l'Etang, 94160 SAINT-MANDE.  
Division IV Tournoi à 5 : C. BESSETTE, 30, rue de Villemontais, entrée 13, logement 132 bis,  
42300 ROANNE.  
Division III et IV Tournois à 3 : R. AVENEL, 1, rue du Général-Grossetti, 75016 PARIS.  
Coupe de France et Matches Défis : G. BOUQUET, 9, place W.-Churchill, 08100 CHARLEVILLE-  
MEZIERES-02.  
Tournois Internationaux Individuels et arbitre I.C.C.F. : A. GIRAUDET, 1, allée Carpeaux,  
93800 EPINAY-SUR-SEINE.  
Tournois Expérimentaux : M. MALBERT, 8, rue Etienne-Marcel, 47300 VILLENEUVE-SUR-LOT.  
Coupe Interligues : P. GOUEL, 16, rue des Bergères, 19200 USSEL.  
Rencontres Internationales par équipes et Coupe Evrard-Delannoy : R. JOUANISSON, 1, rue du  
Commerce, 63540 ROMAGNAT.  
Coupe du 25<sup>e</sup> anniversaire du C. D. E. : J. NEGRO, « ECHECS », journal NICE-MATIN, 06000  
NICE.

### RENSEIGNEMENTS GENERAUX

- 1<sup>o</sup> Cotisations annuelles : Métropole : 20 F. -- Etranger : 25 F. -- A régler entre le 1-10 et le 30-11 par Chèque postal au C.C.P. A.J.E.C. 678721 Paris, ou par Chèque bancaire au Trésorier, LIBELLE au nom de l'A.J.E.C., sans spécification d'adresse. Les nouvelles adhésions reçues du 1-1 au 30-7 comptent pour l'année en cours et donnent droit au service du C. D. E. à partir du 1<sup>er</sup> numéro de l'année. Celles reçues du 1-8 au 30-12 donnent droit au service du C. D. E. à partir du mois de l'adhésion jusqu'à la fin de l'année suivante.
- 2<sup>o</sup> Inscription aux Compétitions : Outre le championnat de France annuel, l'A.J.E.C. organise des Tournois permanents à 5 joueurs (8 parties) en I, II, III et IV Divisions, des Tournois permanents à 3 jou. (4 par.) en III et IV divisions, et des Tournois permanents à 2 joueurs (Coupe de France éliminatoire, 2 parties). Les droits d'inscription sont payables en timbres en même temps que l'inscription au Directeur du Tournoi correspondant (Championnat de France et tournois à 5 : 8 timbres à 0,50; Tournois à 3 : 4 à 0,50; Coupe de France : 5 à 0,50; Matches Défis : 3 à 0,50 par partie). Les Matches Défis sont conclus librement. Les inscriptions aux Tournois Internationaux organisés par l'I.C.C.F. sont reçues par A. GIRAUDET et les droits payables à son C.C.P. personnel : 81 - La Source 3025385.
- 3<sup>o</sup> Cartes de Jeu : Réservées à nos adhérents. Adressez les commandes à J. CHATENET en joignant le titre de paiement, libellé au nom de l'A.J.E.C. sans spécification d'adresse. Pas d'envoi contre remboursement. Cartes vertes permettant une correspondance, ou cartes roses pour le jeu avec l'étranger : 9 F. les 150, 16 F. les 300.
- 4<sup>o</sup> Changements d'adresse : A signaler au responsable de l'expédition du C. D. E. en joignant 1 F. en timbre.
- 5<sup>o</sup> Réclamations à propos du C. D. E. : A signaler au Secrétaire.

# LE COURRIER DES ECHECS

Revue mensuelle d'Echecs par Correspondance

NUMERO 193

15 JUILLET 1973

## VIE DE L'ASSOCIATION

### OLYMPIADES 1974

Il se confirme que 1974 sera une très grande année pour les Echecs en France ! Le Comité d'Organisation des XXI<sup>e</sup> Jeux Olympiques Echiquéens sous la Présidence de R. Bertolo met sur pied l'organisation du vaste programme des manifestations prévues. Pour cela il faut du dévouement et... des moyens financiers. Je renouvelle l'appel du Président J. Jaudran pour une souscription nationale dont le produit sera, sauf avis contraire du donateur, partagé entre la F. F. E. pour les Olympiades et l'A. J. E. C. pour l'organisation du Présidium I. C. C. F. 1974. Nous espérons en effet que l'invitation lancée sera acceptée par le Congrès qui se tiendra à Varsovie au mois d'août prochain.

Les dons peuvent être adressés soit directement au Trésorier J.-P. Le Charles soit par virement au C. C. P. A. J. E. C. 67 87 21 Paris, ce qui est le moyen le plus pratique ! Les donateurs qui le désirent recevront, sur leur demande, les timbres et cartes F.F.E. correspondant à la part de leur don pour les Olympiades. Il est du devoir de tous les joueurs par correspondance de participer à cette grande action échiquéenne. Merci à tous !

### ACTIVITE INTERNATIONALE

Les membres de l'A.J.E.C. participant de plus en plus aux compétitions internationales que ce soit dans les rencontres par équipes ou dans les tournois individuels « EU », « WT » et thématiques. En ce qui concerne les rencontres par équipes, la France dispute actuellement des matches contre la Tchécoslovaquie, la Roumanie, les E.-U., l'Ukraine et la Yougoslavie, ce qui représente 270 échiquiers. Par ailleurs, la France est également présente dans la Coupe Latine et aux Olympiades par correspondance. Devant cette progression importante il apparaît nécessaire que je sois déchargé d'une partie de cette activité. R. Jouanisson a bien voulu accepter de prendre des responsabilités accrues dans ce secteur. Il assurera désormais la direction de toutes les rencontres internationales par équipes. En plus de la finale de la Coupe Evrard-Delannoy, il conduira les matches France-Ukraine et France-Yougoslavie. Il assurera la mise en route du match France-Pays-Bas et du Championnat d'Europe par équipes. D'autres matches sont en projet.

Outre les fonctions de Délégué I.C.C.F. et d'arbitre international, je continuerai à assurer la direction des tournois internationaux individuels et, à la demande du Président J. Jaudran, j'entreprendrai avec la Commission des règlements la réforme administrative de l'A.J.E.C. qui devient indispensable en raison de l'augmentation continue de nos membres. Nous sommes maintenant 1200 et avons l'espoir que ce nombre sera bientôt dépassé ! Toutes les idées pour améliorer notre administration seront les bienvenues.

A. GIRAUDET, Vice-Président.

ATTENTION ! A dater du 1<sup>er</sup> août, cotisation 1974 : France, 22 F.; Etrangers, 28 F.

Par suite des vacances de notre imprimeur aucun C.D.E. ne paraîtra en août.  
Prochain numéro (double) : fin septembre.

## CHRONIQUE OLYMPIQUE

### BULLETINS OLYMPIQUES

Le Comité d'Organisation lance un appel à tous les amis des Echecs : que ceux d'entre vous qui détiennent photos ou documents susceptibles d'être incorporés dans la Célébration du Cinquantenaire de la F.I.D.E. écrivent à : Cdt Roger, 4, av. Frédéric-Mistral, 26110 Nyons (tél. 5-80). Les documents précieux feront l'objet de fac-similiés et seront rendus à leurs propriétaires.

D'avance merci à tous ceux qui aideront le Comité dans ses tâches.

### APPEL D'OFFRES

Le Comité d'Organisation prépare des appels d'offres pour des tâches à confier à des collaborateurs.

Ces appels seront publiés dans nos colonnes. Amis des Echecs participez vous aussi à cette manifestation mondiale. Lisez ces appels, aidez-nous ! Nous avons besoin de toutes les compétences, de toutes les bonnes volontés.

Ecrivez à M. François Pinchon, 72, bd d'Orléans, 76100 Rouen.

### ON RECHERCHE

Le Comité d'Organisation recherche des documents photographiques, et spé-

cialement des portraits de tous les champions du monde, depuis Steinitz jusqu'à Fischer, ainsi que des joueurs suivants : Andersen, Blackburne, Zuckertort, Tchigorine, Gunsberg, Marshall, Tarrasch, Janovski, Schlechter, Bogoulioubov, Bronstein, Chéron, Muffang, Renaud, Betbeder, Tartacover, Bernstein.

Cette liste n'est pas limitative. Ecrire à F. Pinchon.

### SUR LE PETIT ECRAN

L'émission Feux Croisés qui passe le mercredi sur la première chaîne réunit 4 personnalités concernées par l'actualité immédiate. Elles dialoguent librement avec un invité surprise désigné par les téléspectateurs intéressés par un sujet précis dont la presse s'est fait l'écho. Pourquoi les amateurs français de notre jeu n'écriraient-ils pas à l'O.R.T.F. (116, av. Kennedy, 75016 Paris) pour exprimer leur souhait d'entendre le Président fédéral, R. Bertalo parler des Olympiades de Nice. L'invité surprise pourrait être une personnalité des arts ou des lettres ayant manifesté son intérêt pour le jeu d'Echecs : Albert Ducroc, Guy Béart ?

## LETTE OUVERTE AUX JOUEURS

### CLASSEMENT ET PARTIES NULLES

Chers Amis,

Je savais déjà que la force de deux joueurs ne dépend pas du nombre de nulles qu'ils font entre eux, mais du nombre respectif de victoires et de défaites.

Je savais déjà que, match ou tournoi, Petrosian ferait toujours plus de nulles que Fischer, même si leur force est comparable : cela tient à leur style.

Je savais déjà que si pour un 3000 points il est fort agréable de marquer quelques points pour avoir fait nulle avec un 6000, il l'est beaucoup moins d'abandonner des points à un 1500 pour n'avoir pas pu éviter une nullité, d'ailleurs parfois inévitable.

Je savais déjà que, dans les tournois, si l'on remplaçait le décompte classique 1,  $\frac{1}{2}$ , 0 par le décompte iden-

tique  $+\frac{1}{2}$ , 0,  $-\frac{1}{2}$ , les nulles disparaîtraient du total des points.

Je savais déjà que la F.I.D.E. avait décidé, dans les prochaines éliminatoires ou matches pour le Championnat du Monde, de ne tenir compte que des parties gagnées ou perdues sans s'occuper des nulles.

Mais je pensais, avec beaucoup d'autres, que vous teniez « sentimentalement » à la prise en compte des nulles au classement, et comme, après tout, je suis là Pour Vous, amis joueurs, je me faisais un devoir de refuser les avis des mathématiciens, qui m'affirmaient que la prise en compte des nulles était une perte de temps absolument inutile et, qui plus est, une source d'anomalies dans le classement.

Et puis, je viens de faire des calculs. J'ai pris les 15 derniers tournois de III D, ce qui représente 300 parties. Sur ces 300 parties, 43 étaient nulles et

257 gagnées. Les parties gagnées mettaient en déplacement 25.000 points environ, alors que les 43 nulles déplaçaient 410 points, c'est-à-dire qu'en moyenne par tournoi, 1700 points changeaient de mains à cause de 17 victoires, alors que 25 points étaient mis en jeu au cours de 3 nulles.

Les mêmes calculs faits en I D montrent que sur les 300 parties des 15 derniers tournois, 232 ont été gagnées et 68 ont été nulles, soit par tournois 15,5 gagnées et 4,5 nulles. Les parties gagnées rapportèrent et coûtèrent 1500 points environ, alors que les nulles déplacèrent 47 points en moyenne par tournoi...

C'est-à-dire, en résumé, qu'une par-

tie gagnée ou perdue coûte ou rapporte 100 points, alors qu'une nulle en coûte ou en rapporte 10. Il y a 4 à 6 fois plus de parties gagnées que de nulles.

Alors ? Amis joueurs, le service du classement est à votre service. Relisez bien cette lettre. Et répondez-moi : doit-on, dans le nouveau système de classement, tenir compte des parties nulles ? En tant que responsable du classement, je ferai ce que vous désirez. Mais écrivez-moi vite, avant le 10 août. Si vous le désirez d'ailleurs, une discussion peut s'ouvrir dans le Courrier des Lecteurs. Sur votre demande, je transmettrai vos lettres au responsable de la chronique M. Poustis.

Amicalement à tous,  
P. COUET.

## UNE VIE POUR LES ECHECS

Henri Grob quitte la Centrale d'Echecs par correspondance du Nouveau Journal de Zurich. En 33 ans, le maître suisse a disputé de cette manière originale (véritable similitude permanente par correspondance où il était répondu à chaque adversaire par la voie du journal) 3614 parties avec un résultat de : gains : 2703 ; nulles : 481 ; pertes : 430 soit 81,45 % !!

Derrière cette arithmétique se trouve un homme seul, Henri Grob, artiste-peintre et joueur d'échecs qui affronte seul depuis juillet 1940 une véritable armée d'inconnus, car doublant la soixantaine d'adversaires à laquelle il était opposé en permanence, se trouvèrent des légions de conseillers, de groupes, de classes scolaires et de clubs qui désiraient se mesurer avec lui.

Des années durant, il analysa pour extraire du jeu d'échecs toutes ses ressources, ce qui lui permit d'enrichir la théorie d'un début nouveau qui porte son nom : 1. g4.

Dès l'âge de 17 ans, Henri Grob se fit remarquer en battant Alékhine lors d'une simultanée. En 1933 il se risqua dans le domaine difficile du professionnalisme, et il participa à de nombreux tournois avec succès. Son meilleur résultat : Ostende 1937 où il termina premier après avoir battu ses rivaux directs, l'Américain Fine et l'Esthonien Kérés. En 1939 et 1951 il fut champion de Suisse, et en 1950, à la création du titre, la F.I.D.E. lui attribua celui de Maître International.

La seconde guerre mondiale donna une nouvelle orientation à la carrière de H. Grob. Pour occuper l'armée suisse en état d'alerte, il créa en collabora-



H. GROB

tion avec le Nouveau Journal de Zurich la fameuse « Fernschach-zentrale ». L'entreprise fut poursuivie dans la période d'après guerre, et H. Grob éta-

blit ainsi un record du monde qui sera difficile à battre.

A 70 ans, sa santé l'oblige à ranger ses pièces dans leur boîte, et c'est son abandon le plus cruel. Mais la Centrale lui surviva grâce au travail des maîtres Erwin Bhand et Jules Ehrat.

Voici une partie jouée par la Centrale et qui illustre bien le style original et sans concession de H. Grob.

## DEFENSE SICILIENNE

W. BERGER (Nyon) H. GROB

1. e4 c5 2. Cf3 d6 3. d4 c×d4 4. C×d4 a6 5. Fe2 e6 6. 0—0 Cf6 7. Cc3 Fe7 8. f4 e5.

Force l'échange du Pf et empêche ainsi une forte attaque des PB à l'aile R.

9. Cf3 e×f4 10. Cd5.

Au lieu de poursuivre par le coup égalisateur F×f4, les Blancs cherchent à compliquer la position et mettent leur principal espoir dans C×e4, qui conduirait à l'ouverture de la colonne e. Mais les Noirs y renoncent pour conserver leur P de plus. L'expérience des Blancs ne mérite pas d'être imitée.

10. ... C×d5 11. e×d5 g5 ! 12.

Te1 Rf8 13. Cd4 Ff6 14. b3 Cd7 15. Fh5 Ce5 16. c4 b5 17. De2 Db6 18. Fb2 b×c4 19. b×c4 Ff5 20. c5.

La menace était 20. ... C×c4 21. D×c4 D×b2. La simplification Cf3+ entrainait aussi en ligne de compte. C'est pourquoi les Blancs donnent un P pour écarter au moins la DN de b2. Mais Rh1 était meilleur.

20. ... D×c5 21. Td1 Fd7 22. Rh1 Rg7 23. Cf3 The8 24. Fd4 Da5 25. Df2 h6 26. g3 g4 27. C×e5 d×e5 28. Fa1 f3 29. h3 ! Da4 !.

Les Noirs doivent se garder de la démolition de leurs P avancés. 29. ... e4 serait faux à cause de 30. F×f6+ R×f6 31. Dd4+ avec une dangereuse position d'attaque.

30. Tf1 Fd8 31. Dh2.

Sur 31. De3 aurait à nouveau suivi le coup pressant Ff6. Le coup du texte donne aux Noirs l'occasion d'un final aigu.

31. ... Fb5 32. F×g4 Fe2 ! 33. Td1 De4 !! 34. abandonne.

La menace est f3—f2+ et si 34. Df2 suit Fa5, qui serait aussi la réponse à 34. Tf2. Un tel effondrement avec presque toutes les pièces sur l'échiquier est assez inhabituel.

## LE JEU TACTIQUE

On doit conseiller à tous les joueurs inexpérimentés de jouer pendant un certain temps, même au prix de quelques désastres, des parties tactiques. C'est un excellent apprentissage indispensable pour devenir un joueur complet, et on commence par jouer à court terme en attendant d'acquiescer petit à petit des connaissances suffisantes pour un jeu plus positionnel. « Le sens de la position » cher au Dr Euwe et qui représente la capacité croissante de porter un jugement sur n'importe quelle position avant d'analyser en détail joue en effet un rôle mineur. Le plan est, en général, beaucoup plus simple, à condition d'être capable de faire des analyses correctes. Il faut commencer par là et le jeu par correspondance qui permet des analyses fouillées, sans considération de temps, de fatigue ou de psychologie, se prête particulièrement aux bagarres tactiques aiguës. Il en résulte des parties courtes, et pour un néophyte c'est encore un argument, très intenses et souvent très spectaculaires.

Les retournements de situation sont fréquents, même chez les joueurs chevronnés, comme c'est le cas dans la partie suivante où nous voyons les Blancs attaquer vigoureusement et imprudemment, se faire contrer et frôler le K.O., récupérer un peu miraculeusement et s'accrocher avant de perdre finalement contre un Maître national américain.

## MATCH FRANCE-U.S.A., ECH. 3

### DEFENSE SICILIENNE

J. JAUDRAN (F.) MEIFERT (U.S.A.)

1. e4 c5 2. Cf3 d6 3. d4 c×d4 4. C×d4 Cf6 5. Cc3 a6 6. Fg5 e6 7. f4 Fe7 8. Df3 Dc7 9. 0—0—0 Cbd7 10. g4 b5 11. F×f6 C×f6 12. g5 Cd7 13. a3 Tb8 14. h4 b4 15. a×b4 T×b4 16. Fh3 Db6 ! ?.

Sur 16. ... 0—0 ? Minic a raté le scalp du futur champion du monde en jouant 17. f5 ? Cc5 ! au lieu de 17. g6 ! h×g6 18. h5 ! (Minic-Fischer, Zagreb 1970). Après 16. ... Cc5 on connaît deux parties avec avantage aux

Blancs : Adorjan-Tatai, Amsterdam 1970, 17. f5 Db7 18. f×e6 f×e6 19. Thf1 Tf8 20. De3 T×f1 21. T×f1 Db6 22. Df2 !, et Tabbane-Bouaziz, Tunisie 1970, 17. Thf1 Db7 18. f5 0—0 19. f6 Fd8 20. f×g7 R×g7 21. Dh5 Rg8 22. Dh6 Tc4 23. Ff5 !. Sans le savoir, les Blancs suivent la partie Kholmov-Savone, Riga 1970, parue dans Europe Echecs avec les commentaires de Tal.

17. Cf5.

Le traditionnel sacrifice sur e6 semble douteux ici : 17. F×e6 f×e6 18. C×e6 T×b2.

17. ... T×b2.

Si 17. ... e×f5 18. Cd5 Dc5 19. e×f5 Fb7 20. The1 F×d5 21. T×d5 avec une forte attaque. (Tal : en liaison avec le 20<sup>e</sup> coup noir, une intéressante nouveauté théorique. Boleslavsky réfute ce coup par la suite jouée.)

18. C×g7+ Rf8 19. C×e6+ f×e6 20. F×e6.

(Tal : Avec une attaque décisive selon Boleslavsky. Croyant être tombé dans un piège préparé car il ignorait que Kholmov jouait à l'inspiration, Savone réfléchit plus de deux heures et trouva une ressource défensive superbe.)



20. ... Re8 ! !.

Mon adversaire était certainement au courant.

(Tal : Il n'y a pas de tranquillité à l'aile R et il faut revenir en arrière. Il apparaît maintenant que mener l'attaque pour les Blancs n'est pas simple, parce que leur R pourrait souhaiter mieux.)

21. F×d7+.

La partie Kholmov-Savone continua par 21. e5 ? ! d×e5 ! 22. Dh3 Cf8 ! 23. F×c8 Fa3 24. The1 ? ! Tb4+ 25. Rd2 Df2+ 26. Ce2 Td4+ 27. Rc3 T×d1 28. T×d1 D×e2 29. Ta1 Fe7 (mieux 29. ... Fc5) 30. F×a6 De4 31. Fb5+ Rf7 32. Ta4 Del+ 33. Rb2 e×f4 34. Df5 Rg7 35. Te4 Fa3+

36. R×a3 Dc3+ 37. Ra4 D×c2+ 38. Rb4 Db2+ 39. Ra5 Da3 et les Noirs perdirent au temps.

Même Tal conseille de ne pas ouvrir davantage la position et prêche la prudence avec 21. h5 et l'exploitation des P de l'aile R. Dans certaines variantes le C en gênant (21. h5 Cc5 22. F×c8 Cb3+ 23. c×b3 D×b3 24. Dd3 d5 25. Td2 Fa3) ou très fort en défense (21. e5 ? ! d×e5 ! 22. Dh3 Cf8 !). Les Blancs pensent avoir une force d'attaque suffisante au centre sur le RN.

21. ... F×d7 22. e5 ?.

Une analyse plus approfondie aurait sans doute évité cette erreur qui aurait dû perdre rapidement.

22. ... Ff5 !.

Menace 23. ... T×c2 mat.

23. Th2 d5 ! !.

Les Blancs comptaient sur 23. ... d×e5 pour se tirer d'affaire par 24. Da8+ Rf7 (24. ... Fd8 ? 25. T×d8+ D×d8 26. D×d8+ R×d8 27. R×b2) 25. D×h8 Fa3 26. Td7+ F×d7 27. D×h7+ Re8 (ou 27. ... Rf8 28. Dh8+ Rf7 29. Dh7+ avec échec perpétuel) 28. Dg8+ Ff8 29. Te2, etc. 27. ... Re7 ? ne va évidemment pas à cause de 28. Cd5+.

Les menaces sont très claires : 23. ... Fa3 et 24. ... T×c2 mat, et il n'y a plus d'échec en a8. Comment s'en sortir ?

A priori, soit en cherchant l'échec perpétuel, soit en évacuant ou en protégeant suffisamment le R, soit en empêchant Fa3, soit en neutralisant ou en déviant le Ff5. Un inventaire approfondi de la position s'impose avec 4 groupes de variantes.

1<sup>o</sup> La prise en d5.

a) 24. T×d5 Fa3 25. Tg2 (25. Rd1 ? Dg1+) 25. ... T×c2+ 26. Rd1 Tc1+ 27. Re2 Db2+ 28. Td2 D×c3.

b) 24. C×d5 Tb1+ 25. Rd2 Dd4+ 26. Re1 Dg1+.

c) 24. D×d5 Fa3 25. Da8+ Rf7 26. Dd5+ (26. D×h8 T×c2 mat ou 26. Td7+ F×d7 27. D×h8 Dg1+) 26. ... Fe6 27. Df3 (27. De4 Tb4+) 27. ... Tb1+ 28. Rd2 Dd4+ 29. Re2 Fc4+ suivi de 30. ... Dg1+.

2<sup>o</sup> Les coups de T pour renforcer la défense ou évacuer le R.

a) 24. Thd2 Fa3 25. Td3 T×c2+ ! 26. R×c2 Db2 mat.

b) 24. T1d2 Fa3 25. Rd1 Dg1+.  
c) 24. Tf2 Fa3 25. Rd2 Txc2+ 26. Re1 Txc3 27. Dxc3 Fb4.

d) 24. Tg2 Fa3 25. Td3 Fxd3 26. Dxc3 Txc2+ 27. Rxc2 Db2+ 28. Rd1 Dxc2.

e) 24. Te2 Fa3 25. Rd2 (25. Td3 Txc2+ 26. Rxc2 Db2+ 27. Rd1 Dcl mat) 25. ... Txc2+ 26. Re1 Dg1+ 27. Df1 Dxf1+ 28. Rxf1 Txc3.

3° La contre-attaque par Dh5.

24. Dh5+ Fg6 25. Df3 (25. Dg4 Fa3 26. f5 Tb4+) 25. ... Fa3 26. f5 Fxf5 27. Dxf5 De3+ 28. T1d2 De1+ 29. Td1 Tb8 mat.

4° Les autres coups.

a) 24. Df2? Fc5 suivi de Fa3.

b) 24. Rd2? Txc2+.

c) 24. e6? Fa3 25. Dh5+ Fg6.

C'est le fiasco complet et il reste à reprendre sans beaucoup d'espoir les variantes les moins mauvaises en cherchant des améliorations.

Premier espoir : après 24. Dh5+ Fg6 25. Dg4 insuffisant pour neutraliser le Ff5 offre des possibilités sur c8 : 25. ... Fa3 26. Dc8+ Rf7 27. Dd7+ Rf8 28. Dc8+ ou 26. ... Dd8 27. Dxd8+ Rxd8 28. Txd5+ R joue 29. Rd1, ou encore 26. ... Re7 27. Cxd5+ Rf7 28. Dd7+ Rf8 29. Cxb6 Txc2+ 30. Rb1.

Donc 24. ... Fg6 n'est pas bon, mais il reste 24. ... Rf8 et après 25. Dh6+ Dxd6 26. gxd6 Fa3 c'est encore l'impasse.

La solution est pourtant très proche et les Blancs finissent par rassembler les éléments du puzzle : une variante sans intérêt (24. e6 Fa3 25. Dh5+ Fg6 26. D joue Txc2 mat) en est la clé.

24. Dh5+ Rf8 25. e6 ! !.

Menace 26. Df7 mat et 25. ... Fxe6 ne suffit pas. Il suit 26. Dh6+ Rg8 27. Te2 Fa3 28. Txe6. Si 25. ... Dxe6? 26. Rxb2.

25. ... Fg6 26. Df3 Fa3 27. f5.

Le F est enfin inoffensif, mais les Noirs ont encore du venin.

27. ... Rg7 !.

Si 27. ... Tb1+ 28. Rd2 Dd4+ 29. Re2 De5+ (29. ... Txd1 30. fxcg6+ et mat au coup suivant) 30. Rf1! Txd1+ 31. Cxd1 Dxf5 32. Dxf5 Fxf5 33. Tf2. Sur 27. ... Fh5 les Blancs avaient prévu un petit piège : 28. e7+ gagne : 28. ... Rf7

(ou Re8) 29. Dxd5+ ou 28. ... Rg7 29. f6+ Rg6 30. Dd3+ ou encore 28. ... Rxe7 29. Cxd5+ menaçant Dxd5 et Cxb6 et enfin 28. ... Fxe7 29. Dxd5.

Les Noirs parent fxcg6+, la Th8 peut entrer en jeu en f8 ou c8 et aux menaces existantes (Tb1 et Tb3 ou Tb4) viennent s'ajouter 28. ... Fxf5 29. Dxf5 De3 et 28. ... d4.

28. Th3 Tc8 29. Txd5.

Les Blancs pensèrent s'en tirer avec 29. Td3, mais 29. ... Dg1+ 30. Rd2 Txc2+! est décisif.

29. ... Tb3+ 30. Rd2 Tbx c3 31. Dxc3 Txc3 32. Rxc3 Db4+ 33. abandonne.

J. JAUDRAN.

### U.R.S.S. 1971

#### DEFENSE DES DEUX CAVALIERS

ZINNMANN EGOROVSKI

1. e4 e5 2. Cf3 Cc6 3. Fc4 Cf6 4. Cg5 Fc5 5. Fxf7+ Re7 6. Fb3 Tf8 7. d3.

Une bonne suite semble être ici 7. 0—0! suivi de Cb1—c3—d5 et de l'occupation du centre par c3 et d4.

7. ... d6 8. Fe3 !.

On rencontre ici 8. h3. Sur 8. ... De8 les Blancs continuent alors au mieux par 9. Cf3 afin de pouvoir répondre à 9. ... Dg6 par 10. Ch4 défendant l'aile R.

8. ... Fxe3.

Sur 8. ... Fg4 les Blancs répondent 9. Dd2.

9. fxe3 Cg4 10. Cf3 Cxe3 11. De2?.

Une faute. Comme on le verra de la suite, les Blancs doivent jouer 11. Dd2 !

11. ... Cg4 12. Cc3.

12. h3 est plus fort. Dans ce cas ne marche pas 12. ... Cd4 13. Cxd4 Tf2 à cause de 14 Dd1 Ce3 15. Dh5 et les Blancs conservent l'avantage matériel. C'est pourquoi les Noirs auraient dû répondre 12. ... Cf6 avec des chances sensiblement égales.

12. ... Cd4.

Il est clair maintenant que si la DB s'était trouvée en d2, le dernier coup noir n'aurait pas eu de sens.

13. Cxd4.

13. Dd2? est évidemment fautif à cause de 13. ... Txf3! et si 14. Dg5+ alors 14. ... Tf6.

13. ... Tf2! 14 Cf5+.

La suite 14. Cd5+ Re8 15. Fa4+

c6 16. Cxc6 bxc6 17. Fxc6+ Fd7 18. Fxa8 Dh4! laissait aux Noirs des chances quelque peu meilleures en raison de la position malheureuse du R adverse, et si 14. Dd1 exd4 15. Cd5+ Rf8 les Noirs ont, avec l'égalité matérielle, une dangereuse attaque.

14. ... Fxf5 15. Dd1 Rf8 !.

Plus énergique que 15. ... Fd7, sur quoi aurait suivi 16. h3. Maintenant les Noirs conservent de dangereuses menaces.

16. exf5 Txc2.

Sur 16. ... Dh4 les Blancs se seraient défendus avec succès par 17. g3 Dh3 18. Ce4 Dg2 19. Dxc4 ou 17. ... Dh6 18. Dcl Dh3 19. Dg5.

17. h4 !.

La seule défense. Sur le coup séduisant 17. Df3 les Noirs auraient poursuivi par 17. ... Dh4+ 18. Rd1 Df2 ! 19. Dxf2 Cxf2+ 20. Re1 Cxh1 21. Rf1 Txh2 22. Rg1 Th5 23. Rg2 Txf5 obtenant en finale T et 3 P contre deux pièces légères.



17. ... Tg1+ !.

Ce coup inattendu et effectif permet aux Noirs de forcer la nullité par échec perpétuel.

18. Txcg1 Dxd4+ 19. Rd2 Dh6+ 20. Re1 Dh4+ nulle.

J. ESTRINE.

#### MATCH DEFI 72/35

FLAMENT BIAUX

1. e4 c5 2. Cf3 Cc6 3. d4 cxd4 4. Cxd4 g6 5. Cc3 Fg7 6. Fe3 Cf6 7. Fc4 0—0 8. Fb3 d6 9. f3 Da5 10. Dd2 Cxd4.

Une position bien connue de la variante du Dragon ; les Noirs optent pour la suite ancienne, considérée comme inférieure par la théorie. La suite moderne comporte les coups 10. ... Fd7, Tfc8 et Ce5.

11. Fxd4 Fe6 12. 0—0—0 Tfc8 13. Rb1 Tc6 14. h4 !.

Mieux que 14. The1 joué dans plusieurs parties il y a une quinzaine d'années.

14. ... Fxb3 15. cxb3 !.

La bonne façon de reprendre qui rend vaines les attaques ultérieures des Noirs.

15. ... h5 16. g4 ! Tac8 17. Dg2.

Ou 17. Dg5 e5 suivi de hxg4 avec un jeu très compliqué.

17. ... e6.

Pour empêcher la venue du CB en d5 les Noirs se résignent à affaiblir d6.

18. Dg3.

Les Blancs jouent l'attaque du roque noir ; une autre possibilité était de rentrer en finale en échangeant les F par 18. g5 Cd7 19. Fxg7 Rxc7 20. Dg3, etc.

18. ... hxg4.

Les Noirs franchissent le Rubicon et jouent la contre-attaque.

19. Ce2 ! ?.

Un coup qui surprend totalement les Noirs ; ceux-ci attendaient plutôt 19. h5 ! ? (les autres possibilités étaient a) 19. fxcg4? e5 ! 20. Ff2 Txc3 ! et Cxe4 ; b) 19. Fxf6 Fxf6 20. fxcg4 Fe5 ! et Txc3 ; c) 19. f4 b5 suivi de b4). Sur 19. h5 ! ? les Noirs auraient répondu 19. ... e5 20. Fe3 Txc3 ! ? 21. bxc3 (21. Fd2 Cxe4 ! ) 21. ... Dxc3 22. Tc1 Dd3+ 23. Ra1 Txc1+ 24. Fxc1 Dxf3.

19. ... b5.

Menace éventuellement b4 et Ta6. 20. a3 Tc2 21. h5 ! ?.

Les Blancs tentent le tout pour le tout ; ils craignent sans doute, sur 21. Fc3, le sacrifice classique 21. ... T8xc3 22. Cxc3 Txc3 qui donnait au moins la nullité aux Noirs.

21. ... Txe2 22. h6 ! e5 ! 23. hxg7 Rxc7 !.

Et non 23. ... exd4? 24. Th8+.

24. Dh4.

Menace Dh6+ et Dh8+.

24. ... Ch5 25. Fe3 T8c2 ! 26. abandonne.

La suite proposée était 26. Fc1 Txc1+ 27. Txc1 Dd2 suivi du mat.

BIAUX.

#### TOURNOI 4289

#### DEFENSE ALEKHINE

CORNUEJOLS ISSALY

1. e4 Cf6 2. e5 Cd5 3. d4 d6 4. Cf3.

La variante moderne de la défense Alekhine.

4. ... Fg4 5. Fe2 e6 6. 0—0 Cc6  
7. c4 Cb6 8. e×d6 c×d6 9. b3 Fe7.  
Une position classique dans cette  
variante.

10. Cbd2.

On joue plus souvent 10. Cc3. Les  
Blancs préfèrent réserver ici la case c3  
au F.

10. ... 0—0 11. h3 Ff5.

Après 11. ... Fh5 on retrouve la po-  
sition d'une partie Matulovic-Janosevic  
1969. Par le coup du texte les Noirs  
obtiennent la position de la partie Ni-  
cevski-Schmidt 1971, avec un temps  
de plus en faveur des Noirs.

12. Fb2 d5 13. c5 Cd7 14. Fc3 Ff6.

Menace 15. ... C×c5.

15. b4 a5 16. b5! Ce7.

Si 16. ... Cb4 17. F×b4 suivi de 18.  
Cb3 et 19. Dd2.

17. Tc1 Cg6 18. a4 C×c5?!

Ce coup ouvre le centre pour les  
Noirs mais met en valeur la majorité  
de PB sur l'aile D.

19. d×c5 d4 20. F×d4.

Si 20. Fa1 d3!

20. ... F×d4 21. C×d4 D×d4 22.  
Tc4 Df6 23. c6?!

Mieux 23. g4! Ce5 24. g×f5 C×  
c4 25. C×c4 et les Blancs devraient  
gagner sans grande difficulté.

23. ... b×c6 24. T×c6 Tfd8 25.  
Dc1 Ce5 26. Tc7 Dg6 27. Rh1 Fd3  
28. F×d3 D×d3 29. Cb1 h6 30. Cc3  
Tac8 31. b6!.

Si 31. Cd5 T×c7 32. C×c7 Tc8!  
33. b6 Tb8! et le Pb tombe.

31. ... Cc6.

Meilleur 31. ... Da6! 32. Cb5 Tb8  
33. Df4! et la partie est loin d'être  
terminée.

32. Cb5 e5 33. Rg1 Dg6.

Car maintenant le C est en prise.

34. Dc5 T×c7 35. b×c7 aban-  
donne.

Car après 35. ... Tc8 36. Tc1 Cb4  
37. Cd6 Cd3 38. C×c8!.

ISSALY.

#### TOURNOI 4287

#### DEFENSE FRANÇAISE

BALLESTER

LIAULU

1. e4 e6 2. d4 d5 3. Cc3 Cf6 4.  
Fg5 Fe7 5. e5 Cfd7 6. F×e7 D×e7  
7. Dg4 0—0 8. Cf3 a6?.

Une perte de temps. Il valait mieux  
continuer par c5, mais les Noirs crai-  
gnent la manœuvre Cb5—d6.

9. Fd3.

Bon coup de développement qui me-  
nace l'habituel sacrifice en h7.

9. ... g6.

9. ... h6 était meilleur.

10. Ce2!!.

Avec 3 idées : libérer le Pc, amor-  
cer l'attaque sur le roque par Cf4 et  
attirer la DN sur l'autre aile

10. ... Db4+ 11. c3 D×b2?.

11. ... De7 était nécessaire.

12. Tb1 D×a2 13. Cg5

Avec la menace Dh4 et un sacri-  
fice possible en e6

13. ... c5.

Peut-être le moins mauvais coup  
dans cette position, mais de toute fa-  
çon la défense devient très difficile.

14. Dh4 h5 15. g4 c4.

La variante suivante était à envisa-  
ger : 15. ... c×d4 16. g×h5 C×e5  
17. h×g6 C×d3+ 18. Rf1 D×b1+  
19. Rg2 Ce1+!! 20. T×e1 D×g6  
21. Cf4 Dg7 22. Ch5 Dg6 23. Cf6+  
Rg7 avec échec perpétuel, car l'atta-  
que ne donne plus rien. Toutefois les  
Blancs auraient poursuivi comme dans  
le texte.

16. Cc1! Da3 17. g×h5 D×c3+  
18. Rf1 Te8.

La seule défense.

19. h×g6 Rf8 20. g7+ Re7 21.  
Ce4+ f6 22. e×f6+ C×f6 23. D×  
f6+ Rd7 24. C×c3 c×d3 25. C×  
d3 abandonne.

BALLESTER.

#### COUPE, QUART DE FINALE 40

#### DEFENSE EST-INDIENNE

SAGE

HUSSER

1. d4 Cf6 2. c4 g6 3. Cc3 Fg7 4.  
e4 d6 5. Cf3 0—0 6. Fe2 e5 7. 0—0  
Cc6 8. d5 Ce7 9. Ce1 Cd7 10. Cd3  
f5 11. Fd2 Cb6?.

Dans ce jeu, les Noirs doivent atta-  
quer l'aile R, et on ne peut être au  
four et au moulin! 11. ... c5 bloque  
un peu mieux l'expansion blanche, ou  
alors C×f6 ou C×f4.

12. b3 f4 13. c5 d×c5 14. C×c5  
c6? 15. Tc1! c×d5 16. e×d5 Cb×  
d5?.

Jouant pour le gain du P au lieu  
de contre-attaquer par 16. ... Cf5! A  
partir de cet instant, chaque coup noir  
ou blanc va développer un peu mieux  
la pression blanche sur les colonnes  
centrales.

17. Ff3 C×c3 18. F×c3 Tb8.

L'aile D noire est inextricable.

19. Te1 b6.



20. De2!.

L'avance de développement est telle  
que les Blancs peuvent jouer n'importe  
quoi, ou presque.

20. ... b×c5 21. F×e5 F×e5 22.  
D×e5 Tf7?.

22. ... Fb7 aurait résisté plus long-  
temps.

23. D×b8 abandonne.

SAGE.

#### VI<sup>e</sup> COUPE INTERLIGUES

#### INDIENNE EN PREMIER

PINSON

DOKMAN

1. Cf3 Cf6 2. b3 b6 3. g3 Fb7 4.  
Fg2 e5 5. Fb2 e4 6. Ch4 Fe7 7. Cf5  
0—0 8. e3 d5 9. d3 Cc6 10. C×  
e7+?.

Joué superficiellement. Les Blancs  
n'ont pas vu qu'ils ne pourraient jouer  
12. c3 à cause de C×d3+.

10. ... D×e7 11. Fo3 Cb4 12. Dd2.

Les Blancs pensent que tôt ou tard  
il faudra jouer f4. Ils projettent de  
jouer Cc3 pour pouvoir, par Cd1, pro-  
téger le point faible e3.

12. ... c5 13. 0—0 Tfd8 14. d4.

Pour rendre inutile le coup Td8.

14. ... Tac8 15. Cc3 Dd7 16. Fb2  
c×d4 17. e×d4 h6 18. a3 Cc6 19.  
Rh1 Ce7 20. f3 Cf5 21. Cd1 e×f3  
22. T×f3 Tc6 23. Fh3 Ce4 24. Df4.

Pour défendre deux fois le point g3  
contre le double sacrifice des C.

24. ... Cf×g3+ 25. T×g3 C×  
g3+ 26. D×g3.

Ainsi les Noirs ont échangé leurs C  
qui pouvaient s'installer en e4 (par  
Cfd6) ou contrôler les cases blanches  
par Ch7 et Cg5; d'autre part ils n'ont  
pas occupé la colonne e, alors que les  
Blancs avaient un gros retard de dé-  
veloppement.

26. ... De7 27. Ff5 Tf6 28. Fd3.

Une forte position pour le F. Main-  
tenant il va falloir sortir le C par e3

ou f2, tout en surveillant la case e1,  
ou besoin par Fc3.

28. ... h5 29. Ce3 h4 30. Dg1.

Soutien de la case cruciale e3 et de  
la case e1.

30. ... Fc8 31. Cg4 Te6 32. Tf1.

32. Ce5 T×e5 33. d×e5 d4 don-  
nait du jeu au Fc8 et à la Td8.

32. ... h3 33. Ce5.

Maintenant c'est possible, car sur  
33. ... T×e5 34. d×e5 d4 35. Dg3  
défendant e5 et donnant une case de  
fuite au RB.

33. ... Tf8 34. Dg3 g6 35. Fc1 Rg7  
36. Fg5 D×a3.

Si 36. ... f6 37. Fh6+ gagne immé-  
diatement.

37. Dh4 abandonne.

H. PINSON.

#### COUPE EVRARD-DELANNOY

#### DEFENSE SICILIENNE

MIKHAILOV

PONOMAREV

(Nikolaïev)

(Iassy)

1. e4 c5 2. Cf3 d6 3. d4 c×d4 4.  
C×d4 Cf6 5. Cc3 a6 6. Fg5 e6 7. f4  
Fe7 8. Df3 Dc7 9. 0—0—0 Cbd7 10.  
g4 b5 11. F×f6 C×f6 12. g5 Cd7  
13. f5.

Après 13. a3 les Noirs gagnent du  
temps en obtenant du contre-jeu sur la  
colonne b par 13. ... Tb8! Les Blancs  
commencent une forte offensive sans  
affaiblir la position de leur R.

13. ... Cc5.

13. ... F×g5+ est risqué. En sacri-  
fiant un P, les Blancs obtiennent une  
forte initiative. Avec 13. ... Cc5 les  
Noirs résolvent le problème de la dé-  
fense de la case e6.

14. f6.

Une suite énergique. Les coups 14.  
Tg1, 14. g6, 14. a3 et 14. f×e6 sont  
moins dangereux pour les Noirs.

14. ... g×f6 15. g×f6 Ff8 16. Fh3.

Les Noirs disposent de l'alternative  
16. ... Fd7 ou 16. ... b4. Ils choisissent  
ce dernier qui paraît le plus fort.

16. ... b4! 17. Cd5.

Les Blancs sacrifient un C pour atta-  
quer le RN resté au centre de l'échi-  
quier.

17. ... e×d5 18. e×d5 F×h3 19.  
The1+ Rd8 20. Cc6+ Rc8 21. D×  
h3+ Rb7.

Pour la pièce sacrifiée, les Blancs  
n'ont qu'un P de plus. Si 22. C×b4  
les Noirs gagnent le temps de se dé-  
fendre par 22. ... Dd7. Une défense

récente est 21. ... Dd7 qui paraît donner aussi de bons résultats.

### 22. Te2 Tg8 !.

Ce coup a été recommandé par le maître soviétique Gutman. Après 22. ... Dd7 23. Dh4 a5 24. Tde1 Df5 25. Dc4 ! D×f6 26. Db5+ Rc7 27. C×b4 ! les Blancs ont obtenu un avantage décisif dans la partie par correspondance Jouravliev-Prieditis, 1967-69.

### 23. Tde1 Rb6 24. C×b4.

Ou 24. Dh4 a5 25. Rb1 Dd7 à l'avantage noir.

24. ... Dd7 25. D×h7 Tg6 26. Dh4. 26. Dh5 T×f6 27. Td1 Da4 28. a3 a5 29. Cc6 Df4+ à l'avantage noir.

26. ... Tg4 27. Df2 T×b4 28. a3 Fh6+ 29. Rb1 Tf4 30. Dg1 a5 31. Te7 Df5 32. T×f7 Tf2 33. Ra1 D×c2 34. Tb1 Fc1 35. abandonne.

VAISMAN.

me plus tôt les Noirs auraient pu décider de la partie en leur faveur par 15. ... C×g3 ! sur quoi les Blancs abandonnèrent dans la partie Braun-Walter, tournoi I.C.C.F. T/23/3, car les Noirs gagnent immédiatement aussi bien après 16. h×g3 D×h1+ qu'après 16. D×g3 De4+. Le coup du texte 10. R×e2 fut proposé par J. Estrine.



### 10. ... Cd4+ 11. R×f2 Ce4+ !.

Kérés recommande ce coup dans la 2<sup>e</sup> édition de son livre « Dreispringerspiel bis Königsgambit », Berlin 1971. Estrine donne uniquement les variantes 11. ... 0—0—0 12. Tf1 Dc5 13. Rg1 ! et 11. ... Dc5 12. c3 ! Cc2+ 13. d4 e×d4 14. c×d4 gagnantes pour les Blancs. Le coup recommandé par Kérés doit être un véritable renforcement du jeu noir.

### 12. Re3 Dg5+ 13. R×e4 D×g2+.

Dans la partie par correspondance Augustat-Beyer 1972 suivit 13. ... Df5+ 14. Re3 C×c2+ 15. Re2 Cd4+ 16. Re3 Cc2+ 17. Re2 Cd4+ nulle. Le contre-sacrifice 15. D×c2 !? D×c2 16. Cc3 mériterait d'être essayé dans la pratique.

### 14. R×e5 ?.

Cette ouverture de la colonne e vient très au devant du plan des Noirs qui est de mobiliser la Ta8. 14. Rd3 était probablement meilleur, bien que les Noirs continuent à avoir l'attaque par 14. ... Dh3+.

### 14. ... Cf3+ 15. Re4 0—0—0 !.

Le premier de trois forts coups intermédiaires active la TN.

### 16. c4.

Cela ne doit pas être la meilleure réponse. 16. Tf1 ou 16. Cc3 offraient vraisemblablement de meilleures chances défensives.

### 16. ... Dg4+ 17. Re3.

De même après 17. Rd3 Dd4+ 18. Re2 De4+ 19. Rf2 (ou 19. Rf1) 19. ... Tf8 les Blancs ne peuvent pas éviter la défaite.

## TOURNOI THEMATIQUE I.C.C.F. T 208/3-G

### DEFENSE DES DEUX CAVALIERS

G. STAYART (U.S.A.) S. AUGUSTAT (R.D.A.)

1. e4 e5 2. Cf3 Cc6 3. Fc4 Cf6 4. Cg5 Fc5 !.

Avec ce coup commence la contre-attaque Traxler qui n'est certainement pas une « variante miracle » mais qui représente une des armes les plus aiguës dans la défense des Deux Cavaliers.

### 5×C×f7.

L'alternative est 5×F×f7+ ou 5×d4.

### 5. ... F×f2+ 6. Rf1.

Ce coup est généralement tenu pour meilleur que 6×R×f2.

6. ... De7 7. C×h8 d5 8 e×d5 Fg4 !?.

On joue le plus souvent ici 8. ... Cd4, après quoi 9×h3 et le coup plus récent 9×d6 passent pour les meilleures suites. Le coup du texte fut introduit dans la pratique par la partie Ullrich-Beyer et a depuis trouvé de nombreux partisans.

### 9. Fe2 F×e2+ 10. R×e2.

Dans la partie précitée suivit 10×D×e2 Cd4 11. D×f2 0—0—0 ! 12. Ca3 Tf8 13. Re1 Ce4 14. De3 Dh4+. 15. g3 Dg4 16. c3 Cf3+? 17. Rd1 Cd4+ avec la nullité par échec perpétuel après que les Noirs eussent manqué le gain par 16. ... Cf2 ! Mais mé-

### 17. ... Te8+ 18. Rf2.

La suite 18. Rd3 aurait également conduit à la perte après 18. ... Dd4+ 19. Rc2 D×c4+ 20. Cc3 Cd4+ 21. Rb1 Dd3+ suivi du mat.

### 18. ... Tf8 !.

Le deuxième coup intermédiaire menace d'une découverte mortelle.

### 19. d3.

D'autres suites ne sauvaient pas les Blancs non plus, par ex. 19. Re3 Dd4+ 20. Re2 De4+ 21. Rf2 Ce1+ 22. Rg3 Dg2+ 23. Rh4 Tf4+ 24. Rh5 Dh3+ 25. Rg5 Dh4 mat, ou 19. d4 Cg1+ 20. Re1 Dg2 ! 21. Dd3 Cf3+ 22. Rd1 D×h1+ 23. Rc2 Ce1+ et les Noirs gagnent ou 19. h3 Dd4+ et les Noirs ont une attaque de mat.

### 19. ... Cg1+ 20. Re1.

Après une marche de 10 coups le RB est revenu à sa case de départ où il ne peut plus échapper au coup de grâce.

### 20. ... Dg2 !.

Le troisième coup intermédiaire menace d'un mat imparable.

### 21. Cd2 Df2 mat.

(Commentaires du Dr Augustat dans la revue « Schach ».)

## DEFI 72-77

### Défense Sicilienne

LECAT POIRIER

1. e4 c5 2. Cf3 d6 3. d4 c×d4 4. C×d4 Cf6 5. Cc3 a6 6. Fg5 e6 7. f4 b5 8. e5 d×e5 9. f×e5 Dc7 10. De2 Cfd7 11. 0—0—0 D×e5? 12. D×e5 C×e5 13. Cd×b5 ! f6 14. Cc7+ Rf7 15. C×a8 f×g5 16. Td8 1—0.

## DEFI 72-57

### Gambit Roi

DESAGHER BRUAT

1. e4 e5 2. f4 e×f4 3. Cf3 d5 4. e×d5 Cf6 5. d4 C×d5 6. Fc4 Ce3 7.

F×e3 f×e3 8. 0—0 Fd6 9. F×f7+ R×f7 10. Ce5+ Rg8 11. Df3 De7 12. Cc3 Cc6 13. C×c6 b×c6 14. Tael Fe6 15. T×e3 1—0

## COUPE 2163

### Défense Benoni

SEYDOUX

AVENEL

1. d4 Cf6 2. c4 c5 3. d5 g6 4. Cc3 Fg7 5. e4 0—0 6. Fd3 d6 7. Cge2 e6 8. d×e6 f×e6 9. e5 !? Cg4 ! 10. f4 d×e5 11. h3 Ch6 12. Ce4 Cf7 13. 0—0 b6 14. C×c5 ! Ca6 15. Fe4 Tb8 16. Cd3 Fb7 17. Cf2 Cd6 18. F×b7 T×b7 19. f×e5 F×e5 20. Fh6 ! Fg7 21. F×g7 T×g7 22. Dd4 ! Td7 23. Cg4 Cf5 ! 24. De5 Dg5 25. D×e6+ Tdf7 26. T×f5 g×f5 27. Ch6+ Rg7 28. C×f7 T×f7 29. De5+ Df6 30. D×f6+ R×f6 31. g4 f×g4 32. Tf1+ Re7 33. T×f7+ R×f7 34. h×g4 Rf6 35. Rf2? Cb4 ! 36. Rg3 C×a2 37. Cf4 Cb4 38. Rh4 nulle.

## DEFI 72-71

### Défense Sicilienne

SCHALL

SORIANO

1. e4 c5 2. Cf3 d6 3. d4 c×d4 4. C×d4 Cf6 5. Cc3 a6 6. Fg5 e6 7. f4 Db6 8. Dd2 D×b2 9. Tb1 Da3 10. e5 d×e5 11. f×e5 Cfd7 12. Fc4 Fe7 13. F×e6 f×e6 14. C×e6 F×g5 15. Cc7+ Rd8 16×Ce6+ Re8 17. C×g5 Da5 18. 0—0 b5? 19. Cf7 Tg8 20. Cd6+ Rd8 21. e6 Ta7 22. e7+ 1—0.

## COUPE INTERLIGUES

### DEFENSE SLAVE

LE GUEN

SCHLIENGER

1. d4 d5 2. c4 e6 3. Cf3 c6 4. Cc3 Cf6 5. Fg5 d×c4 6. a4 Fb4 7. e4 Da5 8. e5 Ce4 9. Dc2 C×c3 10. b×c3 F×c3+ 11. Fd2 F×d2+ 12. C×d2 b5 13. Fe2 Db6 14. 0—0 Cd7 15.

## CREATION D'UN RAYON SUR LE JEU D'ECHECS

Echiquiers - Pendules  
Livres - Revues

## LIBRAIRIE SAINT-GERMAIN

140, boulevard Saint-Germain  
75006 PARIS Tél. 326-99-24

Ff3 Tb8 16. Ce4 0—0 17. Tfd1 Td8 18. Cd6 Cf8 19. De4 Fd7 20. Df4 Fe8 21. Fh5 Dc7 22. Ta3 b4 23. Tf3 g6 24. Ce4 f5 ! 25. Cf6+ Rh8 26. Tg3 c3 27. Dc1 c5 28. dxc5 Txd1 + 0—1.

### TOURNOI 2040

**DEFENSE DES DEUX CAVALIERS**  
TIZIOLI **MATHIEU**

1. e4 e5 2. Cf3 Cc6 3. Fc4 Cf6 4. Cg5 Fc5 5. Cxf7 Fxf2+ 6. Rxf2 Cxe4+ 7. Re3 De7 8. Rxe4 Dh4+ 9. g4 d5+ 10. Fxd5 Fxg4 11. De1 Ff5+ 12. Rf3 Cd4+ 0—1.

### TOURNOI 2031

**DEFENSE NIMZOVITCH**  
KELLOFFNER **TROMMSDORFF**

1. d4 Cf6 2. c4 e6 3. Cc3 Fb4 4. e3 c5 5. Fd3 0—0 6. Cf3 d5 7. 0—0 dxc4 8. Fxc4 De7 9. Dc2 Cc6 10. a3 Fa5 11. dxc5 Dxc5 12. Ce4 Cxe4 13. Dxe4 b5 14. Fd3 f5 15. Dh4 Fd8 16. Dh3 Dd5 17. Td1 Db3 18. Td2 e5 19. Dh5 e4 20. Fb1 g6 21. Dh6 Df7 22. Td6 Te8 23. Cg5 Fx

g5 24. Dxcg5 Fe6 25. Txe6 Txe6 26. Fa2 Td8 27. Fd2 Txd2 28. h4 Ce5 0—1.

### TOURNOI 2154 DEBUT SOKOLSKI

**MALLET** **FLAMENT**  
1. b4 e5 2. Fb2 f6 3. e4 Fxb4 4. Fc4 Ce7 5. Dh5+ Cg6 6. f4 exf4 7. a3 d5 8. Fxd5 Fd6 9. Cf3 Cc6 10. d4 Ce7 11. Fb3 c6 12. Cbd2 Fc7 13. 0—0—0 Fd7 14. The1 Dc8 15. h3 Fe6 16. d5 cxd5 17. exd5 Ff7 18. d6 Fxd6 19. Ce4 Fb8.



20. Cxf6+ gxf6 21. Fxf6 Fe5 22. Fa4+ 1—0.

## COURS DE PERFECTIONNEMENT POUR DEBUTANTS

### COURS N° 19

#### I. — COMMENT ETABLIR UN PLAN DE JEU ?

Etablir un plan de jeu c'est imaginer un système permettant de trouver une suite de coups coordonnant le jeu des pièces et des pions en vue d'atteindre un objectif bien précis.

Ce plan sera conçu en fonction de trois facteurs qui sont :

- Le matériel : pièces et pions encore sur l'échiquier ;
- Le terrain : traverses, colonnes, diagonales et cases ;
- Le temps : nombre de coups décomptés sur l'échiquier.

Dans tous les domaines il faut rassembler des informations avant de décider d'entreprendre une action. Aux échecs cette recherche se fait en deux étapes :

1° L'analyse des positions respectives ;

2° L'évaluation de la relation entre le matériel, le terrain et le temps.

1° **L'analyse des positions respectives :**  
Analyser les positions c'est en relever les caractéristiques afin de pouvoir les comparer entre elles.

Cette analyse se fait **facteur par facteur**, de manière à faire apparaître :

1° Pour le matériel : l'équilibre, ou le déséquilibre des forces en présence ;

2° Pour le terrain : l'espace occupé et contrôlé par chaque camp ; les secteurs importants de l'échiquier.

3° Pour le temps : l'avance ou le retard dans la mise en œuvre du matériel.

#### 2° La relation entre le matériel, le terrain et le temps :

Une relation étroite existe entre ces trois facteurs. Une perte matérielle peut être compensée par un avantage de temps, de même que sacrifier du temps est parfois nécessaire pour gagner du terrain.

Il faut donc évaluer sagement cette relation pour établir un plan de jeu correct.

Le but de cet article est de donner quelques « recettes » pratiques, valables tant pour le jeu par correspondance que pour le jeu à la pendule (à suivre).

## L'ART DE CONCLURE

(Concours échelle permanent)

### DIAGRAMME N° 37

« A l'Asile »



Trait aux Blancs

Comment obtenir l'avantage ? Pourquoi ? (5 points).

### DIAGRAMME N° 38

« Cavalier tabou »



Trait aux Blancs

Comment prendre l'avantage ? Indiquez une suite possible (5 points).

### SOLUTIONS DU COURS N° 18

Diagramme n° 35 : Tout simplement par 1. Dxd4 ! (Meyer-Haussmann, 1962).

Diagramme n° 36 : Par 1. Cb5 ! axb5 (si 1. ... Tc8 2. Fxe7 ; si 1. ...

Dxf5 2. Dxf5 et Cc7 gain de la T. 1. ... Tf7 2. Cc7+ et Dh8 force le mat) 2. Fxe7 Txe7 3. Txa8+ Dxa8 4. Dh8+ gain de la D. (Muir-Skotte, 1965.)

Chronique en collaboration avec MM. NEGRO et TAXONERA.

Délai d'envoi : 15 jours après réception de la revue.

Correspondance et Solutions :

J. NEGRO, « Echecs », Journal Nice-Matin, 06007 NICE-CEDEX

### LA FIN DE PARTIE, PAR H. PINSON

Aujourd'hui nous sacrifions à l'actualité en présentant trois finales du championnat de France 1972 par correspondance.

Après une série d'échanges, les Blancs ont amené la position ci-dessus dans laquelle ils pensent faire valoir les pions a et b.

(Voir le premier diagramme page suivante).

La TN doit défendre le mat à c8.

26. b4 Cd6 27. Tc6.

Le Ca6 étant attaqué, les Blancs préfèrent ce coup à 27. Cc7 Ta4 avec la TN active, ou 27. Cc5 Cf5.

27. ... e4 28. a4.

Gain de la case b5.

28. ... Cf5 29. b5 Cxe3 30. fxe3 Fe5 31. Cc5 Re8 32. b6.

Menaçant b7 suivi du mat à c8.

32. ... abandonne.

Car si 32. ... Rd8 33. b7 Tb8 34. a5 etc.



PELLEGRINO



PINSON

Matériel égal ; squelettes de pions presque symétriques. Les Blancs proposent donc la partie nulle. Les Noirs refusent pour jouer la finale avec ses problèmes difficiles.

PINSON



HUSSER

15. 0—0 Cb6.

Fermant la colonne b (la plus éloignée du R), contrôlant d5 et c4 et surveillant d7, et posant aux Blancs la question du placement de leur F.

16. Fd3.

A ce coup qui obstrue la colonne d, il fallait peut-être préférer Fe2 (?).

16. ... f6.

Pour empêcher Ce5, et Cd2 ne va pas à cause de ... Td8. Les Noirs ont donc un meilleur contrôle de c4. Pour attaquer c6, le Cf3 devra passer par d4, où il ferme davantage la colonne d et s'expose à ... e5 ou ... c5.

17. Fe4.

Attaque le Pc6 et ouvre la colonne d. Notons qu'à c2 le F contrôlerait les cases d1 et b1 pour le placement éventuel d'une T.

17. ... Fd7.

Le F n'a rien à faire en b7 (en l'air et ferme la colonne b).

18. Cd4 Tac8.

Donne de la mobilité au Pc.

19. Tfd1.

Peut-être était-il préférable de jouer 19. Tab1 ?

19. ... c5.

Les Noirs ont surtout envisagé ... e5, ... Tc7 et ... Ca4. Maintenant ils posent la « question » au CB, qui dispose de 4 cases.

20. Ce2 Fa4.

Les Noirs vont obtenir le contrôle de la colonne d.

21. Fd5+.

Cela permet aux Noirs d'avoir F contre C en finale, avantage souvent assez net.

21. ... C×d5 22. T×d5 Tfd8 23. e4.

Si 23. T×d8+ T×d8 24. Tb1 Td2, etc.

23. ... e6 24. T×d8+ T×d8 25. f3 Tb8.

Ayant neutralisé la colonne d, les Noirs s'empressent d'occuper la colonne b.

26. c4.

Menaçant Cc3 puis Tb1.

26. ... Tb4.

Le plus précis. Mais pas 26. ... Tb2 27. Cf4 Rf7 28. Cd3. D'autre part 26. ... Fc2 ne donnerait rien de net.

27. Tc1.

Et maintenant Cc3 devient impossible.

27. ... Rf7 28. a3 Tb3 29. Tc3 Re7.

Et non pas 29. ... T×c3 30. C×c3 Fb3 31. Rf2 F×c4 32. Ca4 regagnant le P. Avec leur dernier coup les Noirs répondraient à 32. Ca4 par Rd6.

30. Rf2 e5.

Ici 30. ... T×c3 31. C×c3 Fb3 ne gagne pas à cause de 32. e5 !.

31. Re3.

Menace d'échanger les T.

31. ... Tb2.

Coupe le RB sur la traverse et menace Fd1.

32. Td3 Fb3.

Semble plus précis que 32. ... Tc2.

33. Cc1 F×c4 34. Tc3 Ff1 35. T×c5 T×g2 36. Tc7+ Rd6 37. abandonne.

Si 37. T×h7 Tc2 38. Cb3 Te2+ puis T×h2+ et T×h7 ; si 37. T×a7 Tc2 38. Cb3 Te2+ 39. Rd3 T×h2+ puis l'avance du Ph.

PINSON



MARIETTE

31. ... Cd5 32. Fd2.

La situation des Noirs n'est pas enviable. On ne peut défendre le Pa6 que par ... Ta8, mais alors 33. Cb6 force l'échange des C et les Noirs restent avec des P faibles a6 et d6, T et F blancs étant plus actifs. Les Noirs se décident donc à sacrifier le Pa6 pour agir sur la colonne f ; ils veulent menacer le RB, ou arriver à passer leur T sur b1 ou a2 (surveiller les P par derrière). Mais comment arriver à conduire le RN sur l'aile D ? (Le R du côté menacé, Capablanca.)

32. ... Tf8 33. T×a6 C×f4 34. Cc3.

Libère le Pa et menace de l'avance du Pb.

34. ... Cg6 35. Rf2 Ch4 36. f4 g5.

Les PB n'ont pas encore avancé. Il est permis de se demander, si, aux trois précédents coups, les Blancs n'auraient pas dû tenter b4.

37. Cb5 Cf5.

Défense indirecte de g5 : si 38. f×g5 Cd4+ et C×b5. Les Noirs défendent d6, si ce P tombe, e6 est faible.

38. Cc7.

Maintenant il faut choisir ; soit a) défendre le Pe6 par Cd4 ou Cg7 ; b) sacrifier e6 par Tc8 ; c) sacrifier g5 par Rf7.

38. ... Cd4.

Les Noirs ont envisagé :

a) 39. Re3 T×f4 40. Rd3 Th4 ! 41. Fe1 Tg4 42. h3 Tg1 43. Ff2 Td1+ etc.

b) 39. Ta4 Fd8 (ou peut-être e5, mais il faut tâcher d'éviter de donner la case d5 au CB).

c) 39. Ta7 g×f4 40. Fc3 Cc6 41. Ta6 Cd8 ou Cb8.

d) 39. Fe3 (sans doute le mieux) Fd8 et les Noirs semblent tenir, dans des variantes d'ailleurs assez complexes.

Ici, pensant pouvoir annuler malgré les difficultés, rebutés par un grand nombre de parties et le travail extra-échiquéen, estimant que le demi-point leur suffirait pour gagner le championnat avec 6 points (ce qui d'ailleurs s'est révélé exact) les Noirs proposèrent la nullité, que les Blancs refusèrent. Mais au coup suivant, ils jouèrent :

39. Ta8 ? Fd8 !.

Et voilà l'attaque dans le recul !

40. Fe3.

Il n'y a pas mieux : sur 40. Fa5 ou 40. Tc8 suivrait g×f4.

Remarquons que le RB n'est pas bien placé sur la verticale de la TN, et, depuis 36. ... g5, il est exposé à un échec ultérieur sur h4 ou c5 ou b6. Sur 40. Ta7 Cc6, etc.

40. ... F×c7 41. T×f8+.

L'attaque de la Ta8 a donc donné un temps vital au RN.

41. ... R×f8 42. F×d4 g×f4 43. b4 Re7 44. Rf3.

La menace la plus brutale était 44. Fa7 Rd7 45. b5 Rc8 ! Si alors 46. b6 Fb8 47. F×b8 R×b8 48. a4 et les 3 PN passent tout seuls, le RN ayant toujours un coup de repos à sa disposition.

44. ... d5 !.

Et non pas 44. ... e5 ? 45. Fa7 Rd7 46. b5 Rc8 47. Re4 ! et les Noirs n'auront jamais le contrôle de la case d5.

45. a4 e5 46. Fa7.

Ici, les Blancs avaient trois autres coups à envisager.

Si 46. Fc5+ Fd6 47. a5 F×c5 48. b×c5 Rd7 49. a6 Rc6, les 3 PN forcent seuls le passage à D, les Noirs ont toujours un coup de repos : Rc6—Rc7, restant dans le carré du Pa.

46. Ff2 Rd7 envisageant d'amener le R à c8 et de pousser e4, avec peut-être auparavant le coup ... h5.

46. Fc3 m'a semblé le meilleur coup, mais après ... Rd7 le même problème se pose : arrêter les PB avec le R et pousser à e4 (avec peut-être h5 d'abord) puis contrôler la case d4 par Fb6. De leur côté les Blancs devront jouer h3.

Type de position à éviter :

Blancs : Rf1, Fd4, Pa6, b7, h3 ;  
Noirs : Rb8, Fd6, Pd5, e4, f3, h5.  
Sur Ff4 les Blancs jouent Rf2 et on ne peut gagner la case e3.

46. ... Rd7 47. b5 Rc8 48. abandonne.

Après ... h5 il y aurait sans doute ... e4+ et Fe5. On peut envisager ... Rb7 puis ... Fb6.

N.D.L.R. : De ces trois positions où l'on pouvait espérer 1,5 points au départ, notre collaborateur a obtenu 3 points. Ce résultat peut être attribué à une connaissance approfondie des fi-

nales. En 10 ans il a étudié plusieurs milliers de finales.

C'est une tâche ardue, parfois même rebutante, mais absolument indispensable pour être un bon joueur d'échecs. A cet égard, il recommande le « Basic Chess Endings » de Fine qui, en dépit de sa notation descriptive, a le mérite d'être une étude méthodique de finales pratiques.

## NOS TOURNOIS

### TOURNOIS A 5 : RESULTATS

- 3131 1. Cl. Bernard, 5,5 ; 2. Valls, 5 ; 3. Lastennet, 4,5 ; 4. Maillard, 3,5 ; 5. Bellanger, 1,5.
- 4261 1. Reichmann, 7 ; 2. Rainjonneau, 5,5 ; 3. Thiebaut, 4,5 ; 4. Gerber, 3 ; 5. Gibert, 0.
- 4265 1. Tordo, 8 ; 2. Dienne, 5 ; 3. Wetzels, 4 ; 4. Laumonier, 2,5 ; 5. Jacquain, 0,5.
- 4268 1. Paris, 5 ; 2. Lagarrue, 4,5 ; 3.-4. Maillard et Bénétaud, 4 ; 5. Brant, 2,5.
- 4272 1. Henniaux, 6,5 ; 2. Monnet, 6 ; 3. Allegre, 4,5 ; 4. Rhem, 3 ; 5. Schmiliver, 0.
- 4276 1. Heu, 7 ; 2.-3. Wetzels et Ramazzotti, 5 ; 4. Gerphagnon, 2 ; 5. Didelot, 0.
- 4277 1. Bert, 8 ; 2.-3. Brant et Dupont, 5 ; 4. Vergus, 2 ; 5. Bayron, 0.

### TOURNOIS MIS EN ROUTE

- 3155 Vandorpe, 2170 ; Mare, cl. F.F.E. ; Revenu, 4285 ; Ponsolle, 2190 ; J. de Lussac.
- 3156 Aubonnet, cl. F.F.E. ; Rainjonneau, 2310 ; Lennon, 2210 ; Alessandri, 2530 ; Chabeaud, 2230.
- 3157 Beaucoudray, cl. F.F.E. ; Estival, 2950 ; Souchon, 4292 ; Vieux, 2050 ; Albery, cl. F.F.E.

### TOURNOIS A 3 : RESULTATS

- Débuts thématiques :**  
414 1.-2. Penner et Playe, 3 ; 3. Lagorce, 0.
- Débuts libres :**  
605 Kapron, 3,5 ; 2. Daniel, 2,5 ; 3. Bonnet, 0.
- 609 Belleperche, 4 ; 2. Tolmatchew, 2 ; Mlle Wind, 0.

- 610 Monnier, 4 ; 2. Mayer, 2 ; 3. Glon-Villeneuve, 0.
- 616 Petit, 4 ; 2. Rhem, 2 ; 3. Lagorce, 0.

### TOURNOIS MIS EN ROUTE

- Débuts thématiques :**  
455 Mlle Kraft remplace B. Daniel.
- 456 Pelayo remplace Roozen.
- 457 Falck, 1550 ; J. Villard, 1420 ; B. Chemin, 1500.
- 458 Pelayo, 2500 ; Deiber, 1500 ; Berriot, 1600.
- 459 Biondi, 1920 ; Berriot, 1600 ; Bartha, 1500.
- 460 Gerphagnon, 1000 ; Simonet, 1500, B. Papet, 2120.
- Débuts libres :**  
632 Lajzerowicz, 1500 ; Aubret, 1500 ; Petit, 1700.
- 633 Daniel, 1500 ; Tolmatchew, 1500 ; Boissier, 1480.
- 634 R. Villeneuve, 1850 ; De Winne, 1240 ; Geubelle, 1500.
- 635 Besançon, 1500 ; Wehrlen, 1000 ; Becam, 1500.
- 636 Gaillard, 1000 Rhem, 1500 ; Pellet, 1500.
- 637 Lepage, 1500 ; Villeneuve, 1850 ; Pinchon, 1500.

### TOURNOIS TRIANGULAIRES 3<sup>e</sup> ET 4<sup>e</sup> DIVISIONS

Les inscriptions sont reçues ce mois-ci pour les débuts suivants :

- A) Début libre.  
— B) Débuts thématiques ci-dessous :

- ✗ N° 17 : **Défense Pirc - Variante des Trois Pions** : 1. e4 d6 2. d4 Cf6 3. Cc3 g6 4. f4 Fg7 5. Cf3 0—0 6. Fd3. Trait aux Noirs.

- ✗ N° 18 : **Contre-Gambit de la Volga** : 1. d4 Cf6 2. c4 c5 3. d5 b5 4. c × b5 a6 5. b5 × a6 F × a6 6. Cc3 d6. Trait aux Blancs.

- ✗ N° 19 : **Défense Grunfeld - Système Taïmanov** : 1. d4 Cf6 2. c4 g6 3. Cc3 d5 4. Fg5 Ce4 5. Fh4. Trait aux Noirs.

- ✗ N° 20 : **Partie Française - Défense Winawer - Variante Jaenisch** : 1. e4 e6 2. d4 d5 3. Cc3 Fb4 4. Fd3. Trait aux Noirs.

N'omettez surtout pas de faire suivre votre choix d'un thème de remplacement éventuel.

Propositions de thèmes et demandes d'inscription (accompagnées de 4 timbres à 0,50 F. pour ces dernières) sont à adresser à :

R. AVENEL,  
1, rue du Général-Grossetti,  
75016 PARIS.

### COUPE DE FRANCE

#### Résultats

- 5609 Pacaud-B. Lecot ... 1½-½  
5630 Dufour-Pacaud... 1½-½  
5633 Champion-Roupioz ... 1½-½  
5655 Cipriani-Werquin ... 1 -1  
4447 A. Pujol-Vanuxem ... 2 -0  
4527 Vanuxem-Cattan ... 2 -0  
4543 R. Kraft-Lance ... 1 -1  
4565 Schafier-J.-C. Bascou ... 2 -0  
4566 Vayrette-J.-C. Bascou ... 2 -0  
4568 Siac-Lagorce ... 2 -0  
3269 P. Mallet-C. Granel ... 1 -1  
3299 Aubron-Lastennet ... 2 -0  
3315 Balquet-Grandjean ... 2 -0  
2180 M. Bonnet-Vanuxem ... 2 -0  
2181 Bridier-Felbinger ... 2 -0  
1073 Chaussard-E. Boch ... 1 -1  
1075 Villedieu-Gaulier ... 1½-½  
1079 Poustis-Richaud ... 1 -1

### MATCHES DEFIS

- 71-75 Schlienger-Malezieux ... 1 -0  
76 Malezieux-Schlienger ... ½ -½  
72-94 Tcharnetzki-Brant ... 1 -0  
97 Teissier-Werquin ... ½ -½  
112 J. Sans-Desagher ... 1 -0  
113 Desagher-J. Sans ... 0 -1  
73-8 Scheibel-Werquin ... ½ -½  
9 Werquin-Scheibel ... ½ -½  
22 Van de Valle-Deligny ... 0 -1  
29 Ramazzotti-Marck ... 1 -0

### NOUVEAUX TOURNOIS

- 4582 Lahilhanne-Gontiers.  
4583 Dienne-J.-P. Petit.

- 4584 Caquard-Brévié.  
4585 J. Huet-B. Lecot.  
4586 Cipriani-Krauss.  
3340 Vanuxem-Ramazotti.  
3341 G. Tourné-Aubron.  
3342 Parisot-J.-P. Schaub.  
3343 Vayrette-Schafier.  
3344 Werquin-P. Mayer.  
3345 Pacaud-Chambon.  
2204 P. Mallet-Aubron.  
2205 A. Pujol-B. Balquet.  
1094 Barriera-Issaly.  
1095 Chaussard-Poustis.  
1096 Villedieu-Richaud.

### MATCHES DEFIS

- 73-46/47 Pouliquen-Colomines.  
48 Pinson-Poustis.  
49/50 Teissier-Werquin.  
51/52 Scheibel-Werquin.  
53/54 Bismuth-De Matteis.  
55/56 R. Villeneuve-Giappesi.  
57/58 Lennon-Thumerel.  
59/60 Pouliquen-Colomines.  
61/62 Sibenaler-Girardon.

### CHAMPIONNAT D'EUROPE PAR EQUIPES

Composition de l'équipe de France :  
1. Pinson, 2. Jaudran, 3. Sansas, 4. Druon, 5. Dubois, 6. Gaudichon, 7. Citterio, 8. M. Roque, 9. Michot, 10. Bouttier, 11. Alisse, 12. Polard.

### VI<sup>e</sup> COUPE INTERLIGUES (Eliminatoires)

#### Deuxième série :

**Ech. 1** : Muller (Alsace B)-Azzoni (Lorr. B), 1-0 ; Pegoraro (Dauph. A)-Azzoni, 1-0 ; Azzoni-Cartier (Savoie B), 1-0 ; Schweed (J. Lorr. B)-Muller, 1-0 ; Schweed-Arcon (Montb. B), 0,5-0,5 ; Schweed-Cartier, 0,5-0,5.

**Ech. 3** : Lorang (Lorr. B)-Humbert (Montb. B), 1-0 ; Pirat (IDF A)-Humbert, 1-0 ; Pirat-Maas (Savoie B), 1-0 ; Pirat-Schaub (Alsace B), 0,5-0,5.

**Ech. 4** : Savoie B perd toutes ses parties.

#### Troisième série :

**Ech. 3** : Cantini (Alsace A)-Prouveur (Dauph. B), 1-0 ; Cantini-Mayer (J. Lorr. A), 1-0 ; Cantini-Leblanc (Provence), 0,5-0,5.

#### Quatrième série :

**Ech. 2** : Dulhauste (Guy. A)-Harrisau (Adour), 1-0 ; Santini (Lorr. A)-Harrisau, 1-0.

**Ech. 4** : Claude-Bernard (C. A. A)-Weyand (Lorr. A), 1-0.

**Ech. 3 :** Asencio (Lang. A) - Le Duigou (Bret. B), 1-0 ; Le Duigou-Claret, 1-0 (rectificatif) ; Le Duigou-Maguy, 0,5-0,5 (rectificatif) ; Lennon (Guy. A) - Fey (Lorr. A), 0,5-0,5 ; Lennon-Claret (Savoie A), 1-0 ; Lennon-Maguy (C. A. A), 1-0 ; Asencio-Lennon, 1-0 ; Pince (Adour) - Lennon, 0,5-0,5.

**Ech. 5 :** Gérard (Savoie A) - Charon (C. A. A), 0,5-0,5 ; Gérard-Rauzières (Guy. A), 0,5-0,5 ; Gérard-Marceil (Bret. B), 0,5-0,5 ; Letenot (Norm.) - Gérard, 1-0.

### CHAMPIONNAT DU LANGUEDOC PAR CORRESPONDANCE 1972

1. Sansas, 6,5 ; 2.-3. Lucy et Husser, 5 ; 4. Jobellar, 4 ; suivent Sans, Malacan, Bisbal et Malateste.

Le Championnat 1973 se dispute entre MM. Husser, Damiean, Malateste, Malacan, Stoffel et Bisbal.

### MODIFICATIONS DU CLASSEMENT

Aubron 2640, Balquet 2210, J.-C. Bascou 1000, Bellanger 2320, J.-P. Bénetaud 1660, C. Bernard 2970, M. Bert 2740, Biguet-Petit-Jean 1750, H. Bisbal 1640, E. Boch 2040, M. Bonnet 3510, Blaszczyk 1000, F. Brant 2480, P. Bridier 3740, Cailleau 6490, Cattan 1300, Champion 2530, Charron 2880, Chaussard 2610, Cipriani 1450, Corinthios 5660, P. Daniel 1850, M. Deligny 1170, R. Desagher 1240, J. Dienne 1900, J. Dupont 1690, D. Duret 1100, Felbinger 1790, Y.-P. Feldis 2290, Flory 1300, G. Garyga 1600, Gaulier 2980, Gerphagnon 1000, Glon-

villeneuve 1000, Gonzalez-Gil 6030, Gonzalo 1700, Gosselin 1810, Grandjean 1890, Granel 2290, C. Heu 2860, R. Jacomy 1950, E. Jacquain 1000, J.-M. Janssens 1880, Jeandel 1920, Jeronne 1060, P. Kapron 2040, Mlle R. Kraft 2050, Lagneau 2300, S. Lagorce 1000, C. Lair 1550, Lastennet 2630, A. Laumonier 2150, B. Lecot 1880, C. Leroyer 1310, A. Maillard 1400, J. Maillard 3000, M. Maillard 2430, A. Malateste 3300, P. Malezieux 3140, Mallet 2580, P. Mayer 2150, C.-S. Olszewski 1740, M. Ostorero 2120, R. Pacaud 1210, Y. Paris 2750, K. Penner 2480, J.-P. Petit 2100, B. Pierquin 1800, J.-L. Playe 1730, E. Pouliquen 1880, Poustis 2290, A. Pujol 1780, D. Rainjonneau 2500, B. Ramazzotti 1730, A. Regnier 2740, D. Reichmann 3490, G. Rhem 1500, Richaud 1910, Roelens 3230, J. Sans 1980, Sansas 5630, Schafier 2640, F. Schlienger 1770, Siac 2190, F. Tcharnetzki 1500, Thivel 3260, Tolmatchew 1500, R. Tordo 3220, A. Valls 2500, Vanuxen 1960, Vayrette 1640, Villedieu 2630, M. Werquin 1320, P. Wetzal 2080, Mlle N. Wind 1000.

### JOUEURS EUROPE ECHECS

A. Dedryvère 2390, J.-C. Gouy 1110, L.-P. Guitard 1900, Georges Henry 1820, G. Le Blouch 1300, M. Loubatière 2300, Lucy 3160, M. Pellegriano 2300.

Malgré toutes les vérifications, une erreur est toujours possible. Dans ce cas, écrivez aussitôt à P. COUET, 28, place du 8-Mai, 80200 PERONNE.

### COUPE EVRARD-DELANNOY (FINALE)

Résultats connus le 9-6-73

	+	-	Parties	Reste à jouer	%
Francfort/M (R.F.A.)	10½	6½	17	55	61,76
Hamburg (R.F.A.)	6	13	19	53	31,58
Iasi (Roumanie)	9	6	15	57	60,00
Elgava (U.R.S.S.)	10½	14½	25	47	42,00
Kalouga (U.R.S.S.)	7	13	20	52	35,00
Kharkov (U.R.S.S.)	10½	7½	18	54	58,33
Linz (Autriche)	12	10	22	50	54,55
Nikolaïev (U.R.S.S.)	10	13	23	49	43,48
Penza (U.R.S.S.)	4	10	14	58	28,57
Plzen (Tchécosl.)	6	10	16	56	37,50
Riazan (U.R.S.S.)	15	11	26	46	57,69
Saratov (U.R.S.S.)	12½	15½	28	44	44,64
Tartu (U.R.S.S.)	22	5	27	45	81,48

### RENCONTRES INTERNATIONALES

#### FRANCE-ROUMANIE

10. R. Tinant-E. Mende, 1-1 ; 14. R. Jouanisson-I. Berberacu, 0-1 ; 42. M. Argelies-T. Pranzitzki, 1-1 ; 50. J. Bédrossian-M. Tufa, 0,5-0,5 ; 55. Dr Dantès-R. Vasilescu, 1-1 ; 94. Y. Félidis-S. Mosuc, 2-0 ; 99. P. Daignières-C. Mazilu, 0,5-1,5.

Score actuel : France, 30,5 ; Roumanie, 64,5.

#### FRANCE-HONGRIE

6. R. Chandon-Moet-I. Bottlik, 0-2 ; 48. J. Alliau-R. Varady, 0,5-1,5.

#### FRANCE-U.S.A.

23. R. Morbioli-D.-C. Argall, 1,5-0,5 ; 35. Y. Félidis-J.-P. Scholland, 1,5-0,5.

Score actuel : France, 20,5 ; U.S.A., 17,5.

#### FRANCE-NEDERLAND

L'équipe de France n'est pas encore complète ! Les volontaires doivent s'inscrire d'urgence.

### TOURNOIS INTERNATIONAUX

#### TOURNOIS MIS EN ROUTE

WT/I/144 : R. Criton.  
WT/III/99 : B. Ramazzotti.  
EU/I/633 : M. Bonnet.  
EU/I/GT/70 : G. Besada.  
EU/II/450 : R. Lastennet.  
EU/III/455 : F. Brant.  
EU/III/GT/36 : H. Flory.

#### LA CHRONIQUE EUROPE ECHECS

S. LACROIX, BRUSVILLY, 22100 DINAN.

#### LES COMPETITIONS EUROPE ECHECS

Elles comprennent essentiellement la coupe Europe Echecs et les tournois d'évaluation. Accessoirement nous organisons des matches contre des équipes étrangères et des tournois à 3 pour les joueurs non affiliés à l'A.J.E.C. et non intéressés par le classement.

**La Coupe Europe Echecs :** Cette compétition comporte trois niveaux successifs :

— Les tournois E accessibles à tous les joueurs sans distinction de force ;

— Les tournois S groupant des joueurs ayant gagné un tournoi E ;

— Les tournois F (finales) groupant des joueurs ayant gagné un tournoi S.

Les tournois de cette coupe compor-

tent 5 joueurs. Chaque joueur dispute une partie contre chacun de ses 4 adversaires ; il joue donc 4 parties en tout (2 avec les Blancs et 2 avec les Noirs).

Dans un tournoi il y a 10 points à partager entre les 5 joueurs. Le gagnant d'une finale F est un joueur sélectionné parmi 125 (5×5×5) ; il gagne une coupe en métal argenté gravée à son nom et le droit de jouer une fois en quart de finale de la coupe de France ou un tournoi A.J.E.C. de 1<sup>re</sup> Division.

La coupe E. E. connaît un succès certain. Elle présente l'attrait de faire rencontrer au hasard des inscriptions des joueurs nouveaux et des forts ou très forts joueurs ce qui est exclu dans les compétitions classiques.

La coupe E. E. est une compétition permanente. Plusieurs tournois démarrent chaque mois. Les joueurs sont donc assurés de pouvoir jouer rapidement après leur inscription. Il est possible de s'inscrire simultanément à plusieurs tournois E.

Pour avoir plus de renseignements sur cette compétition, voir E. E. n° 170 ou écrire à M. J.-L. Playe, 17, rue de la Préjentaie, 22100 DINAN. Inscription : S. Lacroix, 4 F. en timbres.

**Les tournois d'évaluation :** Ces tournois dont nous avons déjà parlé (Courrier des Echecs n° 191 et 192 ; et surtout E. E. n° 173) permettent de classer les joueurs en un seul tournoi à 5 participants (8 parties) à 20 % de leur véritable valeur.

Deux tournois sont démarrés : le premier (T 73-1) a été décrit dans le Courrier des Echecs n° 192 ; le deuxième vient de démarrer piloté par M. Maguy. M. Maguy, ex-responsable du classement, nous a fait l'honneur de se proposer comme joueur-étalon ; nous l'en remercions vivement.

Composition du tournoi d'évaluation : T 73-2. A. Maguy (joueur-étalon 3000 points Broutin) ; G. Henry ; C. Meynier ; J. Charmeux ; P. Rault.

Inscriptions : S. Lacroix, 5 F. en timbres.

#### LE REGLEMENT DES COMPETITIONS EUROPE ECHECS

En principe les compétitions E.E. sont assujetties au même règlement que toutes les compétitions A.J.E.C. En fait le règlement des compétitions E.E. en diffère par trois points principaux :

— L'affranchissement. Il est obligatoire d'utiliser le mode d'affranchissement des lettres assurant le transit le plus rapide (0,50 pour la France, etc.). Nous ne discuterons pas sur la nécessité évidente de cette mesure.

— La confirmation de départ. Il est demandé aux joueurs d'écrire au responsable lorsque le contact est établi avec tous les adversaires. Ceci permet d'éviter les incidents de départ et le remplacement rapide d'un joueur défaillant.

— L'exclusion des joueurs. Le fléau du jeu par correspondance est constitué par les joueurs déloyaux qui sans raison apparente cessent de correspondre avec leurs adversaires ou qui seulement abandonnent intempestivement leurs parties sans cas de force majeure valable. Ces joueurs sont éliminés définitivement des compétitions Europe Echecs. Nous pensons que cette méthode de prophylaxie est nécessaire pour assurer la qualité des compétitions Europe Echecs.

Les compétitions A.J.E.C. présentées dans la revue Europe Echecs sont ouvertes à tous. Nous espérons que les affiliés au Courrier des Echecs nous feront le grand plaisir de participer à nos compétitions pour les animer et les développer.

#### MATCH E. E.-U.S.A.

Le match proposé est annulé.

M. Hickman, Président des tournois par correspondance aux U.S.A. nous fait savoir qu'il ne disposera pas de joueurs avant 1974. Les joueurs déjà inscrits seront remboursés par les soins de M. Leleu.

## ETUDES

PAR J.-P. GARODEL

**Solutions de l'étude n° 66** (source inconnue) : (1. ... Tf3+) 2. e3! 2. e×f3? pat T×e3+! 3. c3! T×c3+ 4. Ra2 Ta3+ 5. Rb1 Ta1+ 6. Rc2 Tc1+ 7. Rd3 Tc3+ 8. Re2 Te3+ 9. Rf1 Te1+ 10. Rg2 Tg1+ 11. Rf3! T×g3+! 12. Re2! f×g3? ou T×g3? pat Te3+ 13. Rd1 on revient! Te1+ 14. Rc2 Tc1+ 15. Rb3 le dénouement approche... Tc3+ une T « collante »... 16. Ra2 Ta3+ ou T×h3 17. T×a3 mat ou c8D mat. Une étude extraordinaire à ne pas oublier.

**Solution de l'étude n° 67** (J.-C. Infanzozzi) : 1. Rf1! 1. h4? c4! gagne... le fameux carré! c4 2. Re2! 2. h4? c3! ♣ c×b3 3. h4 Ra7 4. h5 Rb6 ou a6 5. h6 Rb5 6. h7 Ra4! 7. h8C!. Et non 7. h8 D ou T? b5 pat = b5 8. Cg6 f×g6 9. f7 g×f5. Si 9. ... g5 10. f8D g4 11. D×b4+ puis f6 gain, il n'y a plus de pat possible... 10. f8C! ±. En effet les Blancs font mat en 2 coups avec leur C, tandis qu'après 10. f8D? f4! nulle: il faut 3 coups à la D pour mater, mais elle n'en a pas le temps à cause du pat. Double promotion en C fort belle.

#### ETUDE N° 68

Kakovine



5+7 Les Blancs jouent et gagnent

#### ETUDE N° 69

(A. Kalinine)

(pour débutants)

Blancs : Rh3, Cb3, Pa4, c2 et h6 (5).

Noirs : Rb4, Tc4, Pa7, c7 et g6 (5).

Les Blancs jouent et gagnent.

**SCORES ATTEINTS APRES LE N° 191** (inchangés exceptés)

Bodis 98; Boy (2\*) 199; Cuciuc 111; Delassus 131; Debrou (3\*) 219; Figuiet (2\*) 161; Fleisch 89; Joffart (2\*) 104; Lippmann 101; Loutzenko 69; Maillard (4\*) 117; Ostorera 195; Pieczara (1\*) 157; Pajani 109; Sansas 90; Soret (6\*) 156; Wetzel (\*) 206; Zajac 208.

**Solutions** : Trois semaines au plus tard après la parution à :

J.-P. GARODEL,  
rés. « La Coupiane » bât. 21,  
83160 LA VALETTE.

## LE COIN DU PROBLÈME

PAR J.-C. DUMONT ET J. SANS

Envoyez les solutions avant le 15 septembre 1973  
à J. SANS, 36, rue de la Digue, 11000 CARCASSONNE

4<sup>e</sup> Concours de composition : Juge R.-J. Millour

#### 372 — J. ROCHE (Inédit)



7+6 2 c.

#### 373 — V. CUCIUC (Rou.) (Inédit)



13+10 2 c.

#### 374 — J.-C. GANDY (Inédit)



7+7 Aidé 2 c.  
a) diag. b) Rh1 en h6

#### 375 — D. JOFFART (Inédit)



10+8 2 c.

#### 376 — P. WETZEL (Inédit)



10+7 3 c.

#### S5 — R. LEPAGE 4<sup>e</sup> Rec.

Key Stipulation n° 8 1973



9+9 2 c.\*

**364 (P.M.-P.D.S.) : 1. Fh5 [2. Cf6]**  
1. ... C joue (Cd4, Cd6, Ce3, Ce7) 2.  
D×d3 (Td6, c6, Ce5, Td8) ; Correc-  
tion Noire à 4 correctrices.

**365 (P.B.) : 1. Rb5 [2. Cc3], 1. ...**  
R×d5 (T1×f5, T6×f5, D×f5) 2.  
Da8 (Dh1, De5, C×f6) ; thème Mon-  
réal avec trois auto-clouages noirs.

**366 (P.R.) : 1. Rf2 [2. Ce3], 1. ...**  
C×c5 (e3+, e×f3) 2. Td3 (T×e3,  
D×f3).

**367 (P.B.) : 1. e3 [2. Tef4+ g×**  
**f4 3. e4] 1. ... Cd6 (Fd6, Td6, Te6)**  
2. Ce6 (Te6, Ch1, C×e6) et 3. Cd4  
(e4, Cg3, C×g7) ; mais **démoli par 1.**  
**Te8 ! et 1. Td4 !.**

**S1 (J.M.R.) : 1. Fb6 [2. Dc5], un**  
intéressant problème du style Good  
Companion — autoclouage de la DN.  
Notons les duels après 1. ... Db5 2.  
Cb4 et C×d4, 1. ... d5 2. e8=D et  
De6.

**S2 (J.S.) : 1. Tf8 !! F×f8 2. Fh5**  
T×h5 3. d3 F×d3 (T×c3) 4. Cc3  
(b×c) ; 1. d4? c×d ! 2. Tf8 Th8 !.

**368 (P.W.) : 1. C×e4 [2. Dd4],**  
1. ... D×e4 (D×f2, D×a2, T×e4,  
T×f2) 2. Dc2 (F×d3, D×a2, Df7,  
Cd2). Th. Lennan.

**369 (J.S.) : ajouter PNd6. 1. Cg×**  
**e6 [2. Cc7], 1. ... C×e6 (F×e6, T×**  
**d7, Fa5) 2. Da8 (Dg2, Cc7, Cf4).**

**370 (R.L.) : 1. Tb4 [2. f4], 1. ...**  
c4 (Cc4, Cc3, f×e5) 2. D×a5 (Da8,  
D×d2, Td6). Th. Ventura doublé.

**371 (J.C.G.) : a) 1. Rd4 Ra7 2.**  
**Rc5 Db6, b) 1. Rd5 Ff3 2. Rc6 Db7.**

**S3 (T.H.B.) : ajoutez PN h2 (évite**  
1. Fg2 !) 1. Cf4 [Blocus], 1. ... R×f4  
(Ce joue, cb3, g3) 2. Dd6 (C×g6,  
Cd3, De6).

**S4 (A.C.) : ajoutez Pnf3 (3<sup>e</sup> er-**  
reur !) 1. Tc8 [2. e8=C], 1. ... F×e7  
(C×e7, T×e7) 2. Ch6 (Rb6, Cf2)  
Ce3 (Fe3, Cf6) 3. F×e7.

## RESULTATS APRES LES N° 191-192

(Max. 49-46)

Bousseau 450 (49-33) et Dabrows-  
ky 438 (27-41) repartent au bas de  
l'échelle.

Bridon 397 (36-23) ; Aubert 338  
(30-17) ; Tridon 330 (49-41) ; Grimm  
327 (24-17) ; Bismuth 303 (40-23) ;  
Guidini 301 (46-11) ; Ribeiro 300  
(36) ; Sapounoff 276 (40-27) ; Soret  
269 (49-44) ; R. Lepage 261 (30-42) ;  
Bouttier 233 (30-31) ; Battaglin 222

(25) ; Boy 216 (36-35) ; Baras 193  
(46-41) ; M. Lepage 191 (30) ;  
Fleisch 173 (30-41) ; Cuciuc 162  
(30-27) ; Wetzel 155 (36-25) ; Lar-  
ribau 147 (36) ; Blettery 139 (36-  
23) ; Ruffenach 135 (41-35) ; Da-  
main 130 (36-23) ; Darmogray 120  
(27-25) ; Dimier 112 (39) ; Eliot 72  
(36-36) ; Oglioni 57 (31) ; Loutzenko  
46 (14) ; Grillon (33).

## EUROPE ECHECS

REVUE MENSUELLE

Abonnements : un an } FRANCE ... .. 40 F.  
  } ETRANGER ... .. 42 F.

C. C. P. 128.330 STRASBOURG

# LE COURRIER DES ÉCHECS

Revue mensuelle du Jeu d'Échecs

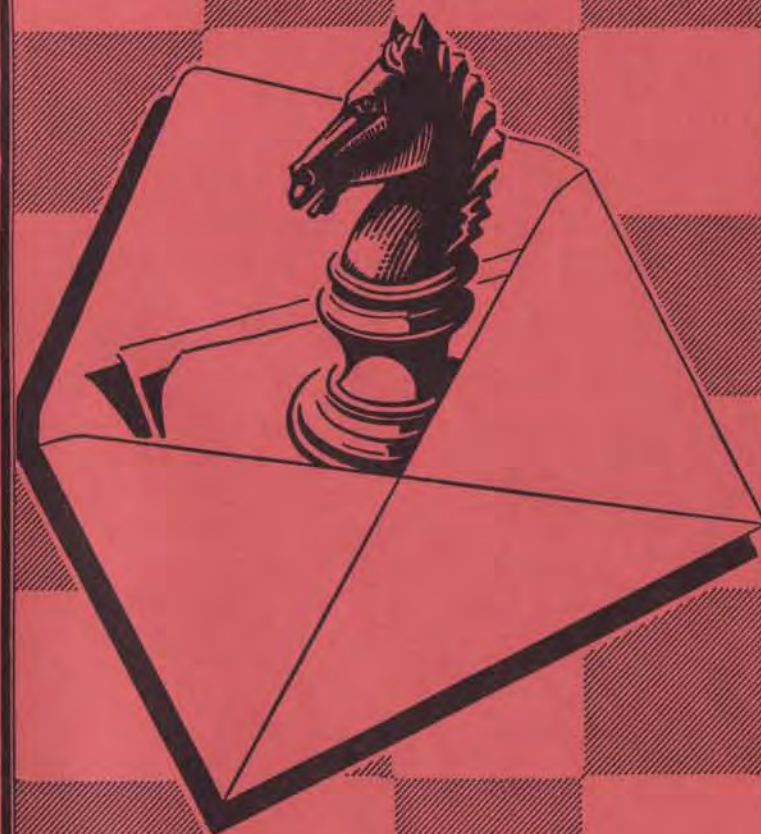

Abonnements...

France..... 22 F. par an  
Etranger.... 28 F. par an

## ASSOCIATION DES JOUEURS D'ECHECS PAR CORRESPONDANCE

SECTION AUTONOME DE LA F. F. E.

AFFILIEE A L'INTERNATIONAL CORRESPONDENCE CHESS FEDERATION

SIÈGE SOCIAL : DOMICILE DU PRÉSIDENT — Compte Chèque Postal Paris : 678721

### COMITE DIRECTEUR

ALOZY, AVENEL, BALBO, BESSETTE, BOUQUET, COUET, GIRAUDET, JAUDRAN, JOUANISSON,  
LE CHARLES, MARECHAL, NEGRO.

### RESPONSABLES

**Président** : J. JAUDRAN, 5, place Gambetta, 24700 MONTPON-MENESTEROL.  
**Vice-Président** : A. GIRAUDET, 1, allée Carpeaux, 93800 EPINAY-SUR-SEINE.  
**Secrétaire** : P. MARECHAL, impasse Fleurie, 54400 LONGWY-HAUT.  
**Trésorier** : J.-P. LE CHARLES, résidence Liotard, tour D, 99, bd Albert-1er, 33000 BORDEAUX.  
**Trésorier Adjoint** : GONZALEZ-GIL, rés. 52, bd Louis-Roux, 06700 SAINT-LAURENT-DU-VAR.  
**Délégué à la Propagande** : J. NEGRO, « les Armoises », 18, comiche A.-de-Joly, 06300 NICE.  
**Classement des Joueurs** : P. COUET, 15, rue de Vielbars, 19100 BRIVE.  
**Expédition du C. D. E.** : LE CHARLES.  
**Délégué I. C. C. F.** : GIRAUDET.  
**Délégué F. F. E., Bibliographie, Documentation** : BALBO.  
**Expédition des Cartes de Jeu et de l'Initiation aux Echecs** : J. CHATENET, 18, square d'Anjou, 87100 LIMOGES.  
**Accueil des Nouveaux Adhérents** : P. COUET, 28, place du 8-Mai, 80200 PERONNE.  
**Arbitre** : Dr BOS, 4, rue Pierre-Curie, 33340 LESPARRE.  
**Rédaction du C. D. E.** : S. ZINSER, 47, avenue du Président-Kennedy, 68200 MULHOUSE.  
**Responsable du « Courrier des Adhérents »** : P. POUSTIS, Maison de retraite, GURMENÇON, 64400 OLORON.

### DIRECTEURS DES TOURNOIS

**Directeur Général des Tournois** : F. ALOZY, boulevard Albert-1er, 11200 LEZIGNAN.  
**Championnat de France** : F. WEYAND, 13, rue des Ecoles, 57200 FOLPERSVILLER-SARREGUE-MINES.  
**Division I et II** : F. ALOZY, boulevard Albert-1er, 11200 LEZIGNAN.  
**Division III Tournois à 5** : R. GUICHARD, 16, chaussée de l'Étang, 94160 SAINT-MANDE.  
**Division IV Tournoi à 5** : C. BESSETTE, 30, rue de Villemontais, entrée 13, logement 132 bis, 42300 ROANNE.  
**Division III et IV Tournois à 3** : R. AVENEL, 1, rue du Général-Grossetti, 75016 PARIS.  
**Coupe de France et Matches Défis** : G. BOUQUET, 9, place W.-Churchill, 08100 CHARLEVILLE-MEZIERES-02.  
**Tournois Internationaux Individuels et arbitre I.C.C.F.** : A. GIRAUDET, 1, allée Carpeaux, 93800 EPINAY-SUR-SEINE.  
**Tournois Expérimentaux** : M. MALBERT, 8, rue Etienne-Marcel, 47300 VILLENEUVE-SUR-LOT.  
**Coupe Interligues** : P. GOUEL, 16, rue des Bergères, 19200 USSEL.  
**Rencontres Internationales par équipes et Coupe Evrard-Delannoy** : R. JOUANISSON, 1, rue du Commerce, 63540 ROMAGNAT.  
**Coupe du 25<sup>e</sup> anniversaire du C. D. E.** : J. NEGRO, « ECHECS », journal NICE-MATIN, 06000 NICE.

### RENSEIGNEMENTS GENERAUX

- Cotisations annuelles** : Métropole : 22 F. — Etranger : 28 F. — A régler entre le 1-10 et le 30-11 par Chèque postal au C.C.P. A. J. E. C. 678721 Paris, ou par Chèque bancaire au Trésorier, LIBELLE au nom de l'A. J. E. C., sans spécification d'adresse. Les nouvelles adhésions reçues du 1-1 au 30-7 comptent pour l'année en cours et donnent droit au service du C. D. E. à partir du 1<sup>er</sup> numéro de l'année. Celles reçues du 1-8 au 30-12 donnent droit au service du C. D. E. à partir du mois de l'adhésion jusqu'à la fin de l'année suivante.
- Inscription aux Compétitions** : Outre le championnat de France annuel, l'A. J. E. C. organise des Tournois permanents à 5 joueurs (8 parties) en I, II, III et IV Divisions, des Tournois permanents à 3 jou. (4 par.) en III et IV divisions, et des Tournois permanents à 2 joueurs (Coupe de France éliminatoire, 2 parties). Les droits d'inscription sont payables en timbres en même temps que l'inscription au Directeur du Tournoi correspondant (Championnat de France et tournois à 5 : 8 timbres à 0,50 ; Tournois à 3 : 4 à 0,50 ; Coupe de France : 5 à 0,50 ; Matches Défis : 3 à 0,50 par partie). Les Matches Défis sont conclus librement. Les inscriptions aux Tournois internationaux organisés par l'I. C. C. F. sont reçues par A. GIRAUDET et les droits payables à son C. C. P. personnel : 81 - La Source 3025385.
- Cartes de Jeu** : Réservées à nos adhérents. Adressez les commandes à J. CHATENET en joignant le titre de paiement, libellé au nom de l'A. J. E. C. sans spécification d'adresse. Pas d'envoi contre remboursement. Cartes vertes permettant une correspondance, ou cartes roses pour le jeu avec l'étranger : 9 F. les 150, 16 F. les 300.
- Changements d'adresse** : A signaler au responsable de l'expédition du C. D. E. en joignant 1 F. en timbre.
- Réclamations à propos du C. D. E.** : A signaler au Secrétaire.

# LE COURRIER DES ECHECS

Revue mensuelle d'Echecs par Correspondance

NUMEROS 194-195

15 AOUT-15 SEPTEMBRE 1973

## ACTIVITES DU COMITE

1<sup>o</sup> M. Gambini a informé le Comité des résultats du vote demandé : Les Elections de février sont confirmées par 99 voix pour et 11 contre.

2<sup>o</sup> Les 4 Commissions permanentes prévues par le Règlement Intérieur ont été constituées comme suit (le premier nommé en est le responsable).

- C. Technique : Alozy, Couet, Guichard, Jouanisson, Weyand.
- C. des Finances : Le Charles, Avenel, Chatenet, Gonzalez-Gil.
- C. de Propagande : Negro, Balbo.
- C. des Règlements : Giraudet, Avenel, Bessette, Bouquet.

Deux commissions temporaires s'occuperont en plus, l'une de la mise au point du nouveau classement l'autre de l'organisation du Présidium I.C.C.F. 1974.

- C. de Classement : Couet, Alozy, Bouquet, Jouanisson.
- C. du Présidium : Giraudet, Brodure-Masson, Jaudran, Jouanisson et Le Charles.

3<sup>o</sup> Le Responsable de la Propagande disposera pour 1973 d'un budget autonome de 1.000 F.

4<sup>o</sup> A. Giraudet et R. Jouanisson seront les délégués A.J.E.C. au Congrès I.C.C.F. de Varsovie en août. Nos amis belges nous ont chargé de les représenter. La date du Présidium 1974 de Nice sera également fixée à cette occasion.

5<sup>o</sup> Conformément à la promesse faite à l'Assemblée Générale le C.D.E. a une page double supplémentaire depuis juillet. L'association comptait à cette date environ 1270 membres. Des mesures seront prises pour faire respecter l'équilibre Vie de l'association-Partie échiquéenne rompu depuis 2 ans par la force des choses : Nouveaux statuts, Elections, Nombreux textes réglementaires, opinions diverses et manque de moyens financiers.

6<sup>o</sup> Le Comité a pris acte de la démission de G. Balbo de son poste de Gérant du C.D.E. et le remercie de s'effacer dans un but d'apaisement. Le nouveau Gérant sera J. Jaudran, une fois réglées les formalités en cours.

## TOURNOI INTERNATIONAL OPEN DE NICE

(26 ou 31 décembre 1973)

Organisé par la Ligue d'Echecs de la Côte d'Azur, avec le concours de la F.F.E. et de la M.J.C. Magnan.

Système suisse, 8 rondes, cadence internationale.

Premier prix assuré : 1.200 F. (8 autres prix).

Autres renseignements, hébergement (hôtel ou familles) et inscription (50 F.

et 30 F. pour les moins de 18 ans) à M.A.G. PELAYO, 30, rue de France, 06000 NICE (avant le 13 décembre, et dans la mesure des places disponibles, avant le tirage au sort).

**DES MAINTENANT PENSEZ A  
RENOUVELER VOTRE COTISA-  
TION POUR 1974.**

**Voir tarifs et tous renseigne-  
ments en 2<sup>e</sup> page intérieure de  
couverture. MERCI !**

## LE CLASSEMENT DES JOUEURS

A compter du 15 septembre 1973, le système Bridier, du nom de son inventeur, qui a commenté son barème original de calcul d'enjeux dans une étude générale sur le classement (1) préconisant un ensemble de modalités d'application. L'adoption pure et simple de ces modalités d'application n'a pu être acceptée par la Commission du classement, car elles auraient entraîné certaines modifications importantes et radicales, auxquelles il ne pourra être procédé que progressivement et en tenant compte des réactions des adhérents que nous souhaitons nombreuses.

Le nouveau règlement se caractérise essentiellement :

1<sup>o</sup> Par une réduction du temps qui sera nécessaire aux joueurs pour parvenir à leur classement d'équilibre, surtout en ce qui concerne les forts joueurs, désavantagés dans le système Broutin.

2<sup>o</sup> Par les avantages inhérents aux systèmes linéaires, c'est-à-dire aux systèmes dans lesquels l'écart de force entre deux catégories consécutives est constant, ce qui est d'ailleurs le cas de l'Elo et de la plupart des systèmes pratiqués dans le monde.

### REGLEMENT

1. Chaque joueur dispose d'un capital points correspondant à sa force échiquéenne, et permettant de l'inclure dans une des catégories suivantes :

4<sup>e</sup> catégorie : moins de 500 pts.

3<sup>e</sup> catégorie : de 500 à 579 pts inclus.

2<sup>e</sup> catégorie : de 580 à 659 pts inclus.

1<sup>re</sup> catégorie : 660 pts et plus.

II. La Commission technique choisit parmi les joueurs de première catégorie ayant au moins 740 pts ceux qu'elle

(1) Les dimensions de l'étude en question n'en permettant pas la publication dans le C.D.E., les joueurs intéressés pourront se la procurer contre 3 F. (timbres ou autre) auprès de M. Bridier, 3, rue Liogier, 42100 Saint-Etienne. Nous en conseillons vivement la lecture à tous ceux qui sont intéressés par les problèmes du classement.

estime dignes de figurer en Excellence. Elle choisit également parmi les joueurs ayant au moins 820 pts ceux qu'elle estime dignes du titre de Maître National du jeu par correspondance.

III. Sont pris en considération pour le classement :

— Tous les matches ou tournois organisés par l'A.J.E.C. : tournois permanents à 5 ou à 3, Coupe de France, défis, Championnat de France Coupe interligue, cette liste n'étant pas limitative.

— Tous les matches ou tournois organisés par l'I.C.C.F. et intéressant les adhérents A.J.E.C.

— Tous les matches ou tournois par correspondance organisés ou non sous le patronage de l'A.J.E.C., sous réserve de l'accord préalable avant le départ de la compétition de la Commission technique. Il appartient à l'organisateur du Tournoi de demander cet accord par lettre adressée, soit au Président de l'A.J.E.C., soit au Président de la Commission technique, soit au responsable du classement.

IV. Suivant leur capital points, les joueurs peuvent s'engager dans des tournois selon le tableau suivant :

— Moins de 500 pts : tournois de IV<sup>e</sup> division. Tournois de IV<sup>e</sup> série de Coupe.

— De 480 à 579 pts : tournois de III<sup>e</sup> division. Tournois de III<sup>e</sup> série de Coupe.

— De 560 à 659 pts : tournois de II<sup>e</sup> division. Tournois de II<sup>e</sup> série de Coupe.

— Plus de 640 pts : tournois de I<sup>re</sup> division. Tournois de I<sup>re</sup> série de Coupe.

On remarquera donc qu'un joueur classé dans le haut de sa catégorie peut s'engager à son gré dans un tournoi de sa catégorie ou de la catégorie supérieure.

Tout joueur déjà classé dans une catégorie est maintenu dans cette catégorie tant que son capital points ne descend pas à plus de 20 pts sous la limite inférieure de cette catégorie.

Tout joueur ayant marqué au moins 6 pts de jeu (Gain = 1, nulle =  $\frac{1}{2}$ , perte = 0), dans un tournoi à 5 joueurs et

dont le capital points après ce tournoi n'atteint pas le minimum de la catégorie supérieure indiqué ci-dessus est autorisé, s'il le désire, à disputer un et un seul tournoi de la catégorie supérieure. Son capital points n'en sera pas pour autant arrondi au minimum de la catégorie supérieure.

Le Championnat de France est accessible, après candidature :

1<sup>o</sup> De droit aux vainqueurs ou aux joueurs classés deux fois 1<sup>er</sup> ex aequo d'un tournoi I.D., au Champion de France par Correspondance sortant, au Champion de France F.F.E. de l'année et au dernier vainqueur de la finale de la Coupe de France.

2<sup>o</sup> Dans la limite du nombre de places disponibles et dans l'ordre, aux 2<sup>o</sup> et 3<sup>o</sup> du Championnat précédent, aux anciens champions de France par correspondance, aux joueurs ayant plus de 720 points et aux anciens vainqueurs de la Coupe de France.

V. Il est attribué à tout nouveau joueur un capital points de 475.

Tout nouveau joueur est classé provisoirement tant qu'il n'a pas disputé 16 parties dans des tournois patronnés par l'A.J.E.C. Pour ces joueurs, tous les enjeux sont multipliés par 1,5.

VI. Les joueurs classés F.F.E. seront reclassés A.J.E.C. selon le barème suivant :

4<sup>e</sup> cat. F.F.E. : 480, ce qui leur permet de s'engager dans un Tournoi de III<sup>e</sup> ou de IV<sup>e</sup> D.

3<sup>e</sup> cat. F.F.E. : 520 pts.

2<sup>e</sup> cat. F.F.E. : 580 pts.

1<sup>re</sup> cat. F.F.E. : 660 pts.

Champion de France qui n'est pas maître national : 740 pts.

Maître National F.F.E. : 820 pts.

VII. Les nouveaux joueurs ayant disputé des tournois I.C.C.F. communiqueront leurs résultats au responsable du classement qui leur indiquera leur capital points en fonction de ces résultats et de la valeur attribuée aux Tournois internationaux (cf. art. IX).

VIII. Les nouveaux joueurs ayant des références au-res que F.F.E. ou I.C.C.F. communiqueront leurs résultats au responsable du classement qui leur attribuera un capital points en fonction des tournois disputés.

IX. Tournois internationaux. L'enjeu

de chaque partie d'un joueur sera calculé d'après la différence entre le capital points de ce joueur et la valeur forfaitaire attribuée aux différents Tournois internationaux après des calculs statistiques et résumés ci-dessous. Cette différence sera arrondie au chiffre supérieur des tableaux de calcul d'enjeux.

EU ou WT III : 500,

EU ou WT II : 560,

EU ou WT I : 620,

EU ou WT H : 680,

EU ou WT M : 740.

La Commission Technique accorde aux joueurs français ou étrangers classés M.I. ou G.M.I. une valeur points qui sera déterminée ultérieurement.

X. Il est attribué au gagnant et enlevé au perdant pour chaque partie les points indiqués par le tableau suivant et calculés d'après la différence des capitaux points des deux joueurs à la fin du tournoi, différence toujours arrondie à chiffre SUPERIEUR le plus proche.

Si le plus fort gagne :

ECART	ENJEU
0	10
10	9
20	8
30	7
40	6
60	5
80	4
100	3
140	2
200	1
Plus de 200	0

Si le plus faible gagne, il gagne 10 pts qui sont enlevés au plus fort.

Si la partie est nulle, on ajoute au plus faible et on enlève au plus fort les points indiqués par le tableau suivant et toujours calculés d'après la différence des capitaux points.

ECART	ENJEU
10	0
30	1
60	2
100	3
200	4
Plus de 200	5

XI. Rencontres internationales : L'enjeu de chaque partie sera déterminé après la rencontre d'après les résultats de celle-ci (Ex. : Yougoslavie bat France par 7 à 3. La France étant la plus faible des deux, chaque victoire des joueurs français leur rapporte 10 pts. II









### 3. ... Df6.

La D en première ligne est une des caractéristiques de ce gambit.

### 4. Xc4.

L'autre possibilité est 4. Xd4 ; un exemple récent nous est fourni par la partie Maric-Smit, Strasbourg 1973 : 4. ... d6 5. Cc4 fxe4 6. Cc3 Dg6 7. Ce3 Cf6 8. Fe2 c6 9. 0—0 d5 10. f3 exf3 11. Fd3 Dh5 12. Dxf3 Dxf3 13. Txf3 Fd6 14. Fd2 0—0 15. Taf1 b5 16. Fe1 Ca6 17. Fh4 b4 18. Ca4 Ce4 19. Cc4 ! Txf3 20. gx f3 Fb7 21. fxe4 dx c4 22. Fxc4+ Rh8 23. Tf7 Tb8 24. e5 Ff8 25. Fg3 1—0.

### 4. ... fxe4 5. Cc3 Df7 ! X

Un coup original proposé par le théoricien allemand Gunderam qui acquit sa célébrité voilà une vingtaine d'années en consacrant de nombreuses analyses à des variantes rejetées par la théorie qui ne reconnaît ici que :

A) 5. X... Dg6 6. d3 Fb4 7. Fd2 Fxc3 8. Fxc3 Cf6 9. dx e4 Cxe4 10. Fd3 0—0 11. 0—0 et les Blancs sont mieux grâce à leur avance de développement.

B) 5. X... d6 6. Ce3 Dg6 7. d3 ex d3 8. Fxd3 Df7 9. 0—0 avec un net avantage blanc.

C) 5. X... De6 6. d3 Cf6 (ou 6. X... ex d3+ 7. Ce3xdxc2 8. Dxc2 avec une forte pression) 7. dx e4 Fb4 8. Ce3 Cxe4 9. Fc4 Cxc3 10. bxc3 Fxc3+ 11. Fd2 avec un net avantage blanc.

### 6. Xc3.

Gunderam préfère ici 6. Xd4 Cf6 7. Fg5 Fb4 8. Ce5 De7 ! 9. Fc4 Fxc3+ 10. bxc3 d6 en considérant la position comme égale.

### 6. ... c6 7. Cxe4 d5 8. Cg3.

Ou 8. Cg5 Df6 9. Cf3 Fd6 10. d4 Ce7 suivi de 0—0 et les Blancs doivent être un peu mieux.

### 8. ... h5 9. h4 g6.

9. ... d4 ! ? 10. Cc4 b5 mériterait d'être essayé. Gunderam ne mentionne ici que 9. X Fd6 avec deux parties par correspondance jouées en R.F.A. en 1959 : 10. Df3 Cf6 11. Cgf5 Fc7 et maintenant :

a) 12. d3 g6 13. Cd4 Tf8 14. De2 Rd8 ! 15. g3 c5 16. Cb3 d4 17. Cxc5 dx e3 18. Dxe3 Te8 19. Ce4 Ff5 20. Dd4+ Cbd7 21. Fg2 Fb6 22. Db4 Fxe4 23. dx e4 Fxf2+ et les Noirs gagnèrent rapidement : Liebold-Stummer.

b) 12. Fd3 Cbd7 13. Cg3 Ce5 14. De2 Fd7 15. Ff5 0—0—0 16. d4 Ceg4 17.

0—0 Tdg8 18. f4 Te8 19. Dd3 Cxe3 20. Fxe3 Cg4 21. Fd2 Fxf5 22. Cxf5 Cf6 23. Cg3 Ce4 24. Cxe4 Txe4 25. g3 Fb6 26. Fe3 The8 27. Ff2 Df6 28. c3 Fc7 29. Tae1 Dg6 ! 30. Rh2 T8 e6 31. Txe4 dx e4 ? (après 31. ... Dxe4 32. Dxe4 Txe4 33. Te1 Txe1 34. Fxe1 Rd7 suivi de Re6 et Rf5 la nullité était assurée.) Après l'affaiblissement du texte, les Noirs finirent pas perdre : Wichmann-Stummer.

### 10. d4 Fg7 11. c3 Ce7 12. Df3.

Les Noirs menaçaient d'une dangereuse attaque sur la colonne f. Maintenant, après 12. ... Dxf3 13. gx f3 0—0 14. Cg2 ! les Blancs n'ont plus de problèmes, 14. ... Txf3 ? n'allant pas à cause de 15. Ff4 avec le gain de la qualité.

### 12. ... Ff6 13. Fd3 Fe6.

Les Noirs soutiennent leur centre afin d'effectuer une dangereuse percée centrale.

14. Ce2 Cd7 15. Cf4 c5 ! 16. Cxe6 Dxe6 17. dx c5 Cxc5 18. Fb5+ Rf7 19. 0—0 Rg7 20. g3 Thf8 21. Cg2 !.

Un excellent coup défensif, 21. ... Fxf4 ? perdrait une pièce après 22. De3 ! Dxe3 23. Fxe3, etc.

### 21. ... Db6 ! 22. De2 Cf5 23. Cf4 Tad8.

Sur 23. ... a6 les Blancs ont la riposte 24. Fe3 ! (mais pas 24. Fd3 ? Cxg3 !) 24. ... Cxe3 25. Dxe3 Dxb5 26. Dxc5 ! et la simplification consolide l'avantage blanc.

### 24. Fe3 d4.

Après 24. ... Cxe3 25. fxe3 la lutte deviendrait positionnelle avec une sérieuse faiblesse en d5.

### 25. cxd4 Fxd4 26. Fxd4 Cxd4 27. De5+ Tf6 28. Fe2 Cce6 !.

Les Noirs passent en finale où leurs pièces très actives sont une compensation plus que suffisante pour le P.

### 29. Cxe6+ Dxe6 30. Dxe6 Txe6 31. Fd1 Rf6 32. b4 Tc8 33. Rg2 Tc3 ! 34. Tb1 Ta3 35. Tb2 Te4 !.

35. ... Tb6 avait le désavantage de céder la colonne e : 36. Te1 ! a5 37. Te4 Td3 38. Tf4+ Rg7 39. Fe2 Cxe2 40. Txe2 ax b4 41. Te7+ Rg8 42. Tff7 et les Noirs vont payer cher d'avoir récupéré leur P.

### 36. b5 b6.

36. ... Re5 ! centralisant le R était plus fort.

### 37. Td2 ! Re5 ?.

Maintenant ce coup est fautif. Les Noirs pouvaient encore facilement obtenir la nullité par 37. ... Cxb5 38. Fb3

Cd4 39. Fd5 (les Blancs n'auraient pas eu ce coup si les Noirs avaient joué Re5 au lieu de b6) 39. ... Cf3 ! 40. T2d1 Cxh4+ 41. gx h4 (ou 41. Rh3 Tb4 42. Fb3 Cf5 43. Td7 et bien qu'avec un P de moins, les Blancs ont suffisamment de jeu) 41. ... Tg4+ 42. Rh2 Txf4+ 43. Rg1 Tg4+ et il n'y a rien de mieux que l'échec perpétuel.

### 38. Fc2 !.

Les Blancs forcent maintenant une finale de T où ils ont l'avantage en dépit de la position active des pièces noires.

### 38. ... Cxc2.

Si 38. ... Txa2 39. Fxe4 Txd2 40. Fxg6 et Fxh5.

### 39. Txc2 Rf5 40. Td1 Te5.



Une finale particulièrement intéressante. Les Noirs s'assurent la récupération du P que les Blancs ne peuvent pas défendre sans être contraints à la passivité, or le principe d'or des finales de T est qu'il faut les jouer activement. Les Blancs doivent donc attaquer eux-mêmes sur le terrain où ils sont les plus forts : l'aile R où ils ont une majorité de P et où les Noirs ont leur faiblesse numéro un : le Pg6. Les deux coups des TB suivants deviennent clairs : la première T est activée pour attaquer le RN de front et l'écartier du P faible qui sera ensuite attaqué par la seconde T.

### 41. Td4 ! Txb5 42. Tc6 !.

Avec la menace 43. Tf4+ et les deux PN de l'aile R tombent, les Blancs ayant alors un avantage gagnant du fait que le Ph4 est déjà avancé et que le RN est plus exposé que le RB qui collabore au soutien de ses P.

### 42. ... g5 ! 43. hxg5 Rxg5 44. f4+ !.

Le candidat à la promotion commence le parcours du combattant.

### 44. ... Rf5 45. Th6 Tc5.

45. ... Txa2+ 46. Rh3 ne changeait rien à l'affaire.

### 46. Rh3 !.

Si 46. Txf5+ ? Rg4 !.

### 46. ... Tc1.

Tentant de prendre le RB à revers. 46. ... T5c3 est inefficace à cause de Txf5+ et Tg5.

### 47. Txf5+ Rg6 48. Tg5+ Rf6 49. Td6+ Rf7 50. Tf5+ !.

Le RN est refoulé dans une position moins favorable, car il doit céder la case g6, une des marches importantes de la progression blanche.

### 50. ... Re7.

Si 50. ... Rg7 pour conserver la meilleure place, alors 51. Td7 avec doublement des TB en 7<sup>e</sup> rangée.

### 51. Tfd5 T1c3.

L'autre possibilité était 51. ... Th1+ 52. Rg4 Tg1 53. Td3 Txa2 54. f5 Si 51. ... Rf7 alors simplement 52. Td2 Ta1 53. f5 T1xa2 54. Txa2 Txa2 55. Rg4 et la finale est gagnante pour les Blancs bien que nécessitant encore pas mal de précision.

### 52. Tg6 Txa2.

Les Blancs menaçaient de conserver leur acquis par 53. Td2.

### 55. Th5 !.

On voit maintenant l'importance de l'échec intermédiaire qui a écarté le RN au 50<sup>e</sup> coup. Les deux TB peuvent ainsi opérer en étroite collaboration.

### 53. ... Rf7 54. f5 Ta1.

Le matériel est égal, mais toute la différence en faveur des Blancs tient à ce que T, R et PB forment une masse compacte dont il n'est pas possible d'arrêter l'avance.

### 55. Th7+ Rf8 56. Tf6+ !.

Pour acculer le RN dans la position la plus défavorable. Si 56. ... Re8 57. Tb7 Th1+ 58. Rg2 ! Th5 59. Tff7 Tg5 60. Th7 ! gagne.

### 56. ... Rg8 57. Th7 !.

Avec la menace de mat en 6 coups ! 58. Tf8+ Rg7 59. Tf6f7+ Rh6 60. Th8+ Rg5 61. Tg8+ Rh6 62. Tg6+ Rh5 63. Th7 mat.

### 57. ... Th1+ 58. Rg4 Th7.

Pratiquement le seul coup, car les Blancs menaçaient aussi de prendre le Pa7.

### 59. Txf7 ! Rxf7 60. Tf7+ Rh6 61. Rh4 !.

Si 61. Txa7 ? Tc4+ ! et Rg5 et les Noirs se défendent.

### 61. ... Tc1.

Ou 61. ... Ta3 62. g4 Ta4 63. Tb7. 61. ... a5 ne va évidemment pas à cause de 62. Tf6+ et Txb6.

### 62. Txa7 Th1+ 63. Rg4 Tc1 64. Ta4 !.

Empêche l'échec latéral.

#### 64. ... Tc7.

64. ... b5 permettait de refouler le RN par 65. Ta6+ et Rg5. Par ailleurs les Blancs menaçaient Td4—d6+. En c7 la TN vise le soutien du P passé et la protection latérale de son R, mais cette seule défense échouera pour un seul temps !

#### 65. Rh4 ! Tb7 66. g4 Rg7 67. g5 b5 68. Ta6 !.

Le gain ne peut être obtenu qu'en conservant la T disponible. 68. Tb4 ? ne donnerait pas plus que la nullité.

#### 68. ... b4 69. Rh5 abandonne.

La suite est forcée : 69. ... b3 70. f6+ Rf8 71. g6 Tb8 72. Ta7 ! b2 73. Rh6 b1D 74. g7+ Rg8 75. f7 mat.

Une partie remarquable en tout point. Notons que E. Arnlin est Grand-Maître I.C.C.F.

S. ZINSER.

### LES VIEUX DEBUTS

Les débuts romantiques qui avaient la faveur des maîtres au siècle dernier ont plus ou moins disparu de la pratique. Au combat tactique aigu où l'on se condamne pratiquement à vaincre ou à mourir, on préfère aujourd'hui le pas à pas prudent de plans stratégiques plus complexes mais moins difficiles à calculer.

A cela une raison d'économie de force et de temps. Il n'en va pas de même par correspondance où les adversaires ont tout loisir d'analyser avec précision les variantes les plus tranchantes. La partie suivante a été jouée au tournoi actuellement en cours organisé par la fédération soviétique pour le 100<sup>e</sup> anniversaire de la naissance de V.-I. Lénine.

### GAMBIT EVANS

J. ESTRINE R. ANGUELOV  
(U.R.S.S.) (Bulg.)

#### 1. e4 e5 2. Cf3 Cc6 3. Fc4 Fc5 4. b4.

Les Noirs n'ayant pas accepté les complications de la défense des deux C dont J. Estrine est sans doute le meilleur spécialiste, la seule façon prometteuse de continuer l'Italienne reste le vieux gambit Evans, qui voilà un siècle le disputait en popularité au gambit R.

#### 5. ... Fx b4.

Le refus du gambit par 4. ... Fb6 est parfaitement jouable mais laisse aux Blancs un net avantage d'espace.

#### 5. c3.

Par leur sacrifice de P, les Blancs ont gagné un temps important pour l'occupation du centre.

#### 5. ... Fc5.

5. ... Fc5 est considéré comme plus fort, alors que 5. ... Fb6 passe pour la suite la plus sûre. Le coup du texte paraît moins logique, car les Blancs gagnent encore du temps dans l'occupation du centre.

#### 6. d4 e x d4 7. 0—0.

Possible est aussi 7. ... c x d4, car après 7. ... Fb4+ les Blancs obtiennent une bonne position par 8. Fd2 ou même 8. Rf1.

#### 7. ... d6.

Si 7. ... d x c3 8. F x f7+ R x f7 9. Dd5+ Rf8 10. D x c5+ d6 11. D x c3 et les Blancs sont mieux. De même après 7. ... d3 8. Cg5 Ch6 9. C x f7 C x f7 10. F x f7+ R x f7 11. Dh5+ g6 12. D x c5 d6 13. Dd5+ Fe6 14. D x d3 Te8 15. f4 Rg8 16. Fb2 d5 17. c4 !.

#### 8. c x d4 Fb6 9. Cc3.

Après 9. ... d5 Ca5 ! 10. Fb2 Ce7 ! 11. Fd3 (11. F x g7 ? Tg8 12. Ff6 C x c4 13. Da4+ Dd7 14. D x c4 T x g2+ ! gagne) 11. ... 0—0 12. Cc3 Cg6 13. Ce2 c5 14. Dd2 f6 les Noirs sont mieux.

#### 9. ... Fg4.

Les Blancs ont l'avantage après 9. ... Fg4 10. Fg5 ! f6 11. Ff4 C x c4 12. Da4+ Dd7 13. D x c4 Df7 14. Cd5 et si 9. ... Cf6 10. e5 ! d x e5 11. Fa3 avec une forte attaque.

#### 10. Fb5 Rf8.

Les Noirs sont contraints de renoncer au roque. Si 10. ... Fd7 11. e5 ! ou 10. ... F x f3 11. g x f3 suivi de Fe3.

#### 11. Fe3.

La théorie conclut ici à l'avantage des Blancs, mais le maître bulgare va démontrer que la défense dispose de ressources intéressantes.

#### 11. ... Cge7 12. a4 a5 13. Fc4 De8 ! ?.

Une amélioration sur 13. ... Fh5 (Les Blancs menaçaient 14. F x f7+) 14. Tc1 ! avec un gros avantage : partie par correspondance Cafferty-Cadden 1967-68. La DN visa à une position active à l'aile R.

#### 14. Cb5 f5 ! 15. h3 h5 ! ?.

Un sacrifice classique toujours prometteur.

#### 16. h x g4.

16. e x f5 était nettement plus prometteur. Si 16. ... C x f5 17. Te1 Dg6 18. Fd3 F x h3 19. Ch4 ! gagne.

#### 16. ... h x g4 17. Cg5.

17. Ch2 n'est pas meilleur. Par ex. 17. ... Dh5 18. Ff4 g5 19. Fg3 f4 ! 20. Fe2 (ou 20. D x g4 C x d4) 20. ... Ce5 ! 21. F x g4 (21. d x e5 f x g3) 21. ... C x g4 22. D x g4 c6 23. C x d6 F x d4.

#### 17. ... d5.

Il faut couper la diagonale du Fc4. Si 17. ... Dh5 18. Ce6+ et la DN succombe à son imprudence.

#### 18. e x d5 Dh5 19. f4.

Sur 19. f3 les Noirs gagnent par 19. ... Dh2+ 20. Rf2 g3+ 21. Re1 Cb4 et maintenant :

1. 22. Ce6+ Rf7 23. Ce x c7 F x c7 24. C x c7 D x g2.

2. 22. De2 Ce x d5 23. F x d5 C x d5 24. Rd2 Te8 25. Th1 D x h1. Sur 19. Ch3 suit simplement 19. ... Cb4.

#### 19. ... Cb4 20. C x c7.

20. Rf2 était préférable.

20. ... F x c7 21. Ce6+ Rf7 22. C x c7.



#### 22. ... Cc8 ! !.

Un brillant coup d'attaque. Le C se prépare à bloquer le RB via d6 et e4.

#### 23. d6+.

Si 23. C x a8 Cd6 24. Rf2 Dh4+ 25. Re2 C x c4 avec des menaces imparables, ou 23. C x a8 Cd6 24. Te1 Dh1+ 25. Rf2 Ce4+ 26. Re2 D x g2+ ou encore 23. Te1 Cd6 24. Fd3 Dh1+ 25. Rf2 g3+ 26. Rf3 Dh5+ 27. R x g3 Dh4+ 28. Rf3 Dg4+ 29. Rf2 C x d3+ 30. D x d3 Tac8 31. Tac1 Ce4+.

#### 23. ... Rg6 24. Cb5 Cb6 25. Fb3.

Il n'y a pas de défense. Si 25. Tc1 C x c4 26. T x c4 Cd3 ! ! ou 25. Fe2 Dh4 26. Te1 g3 27. Rf1 Dh1+ 28. Fg1 Th2 29. Ff3 Tah8 (menaçant 30. ... D x g1+) 30. Re2 T x g2+, etc.

#### 25. ... Cd3 ! !.

Une belle déviation.

#### 26. D x d3 g3 27. abandonne.

S. Z.

### SANG FROID DEFENSIF

Dans cette courte partie jouée au second championnat par équipes et par correspondance d'U.R.S.S., les Noirs trouvent des coups de problèmes pour maintenir l'équilibre dans une position pleine de menaces.



### PARTIE VIENNOISE

POL

ROUBINE

#### 1. e4 e5 2. Cc3 Cc6.

La théorie considère 2. ... Cf6 comme plus actif, quoique le coup du texte soit jouable.

#### 3. f4 e x f4.

Nous voici maintenant dans la variante Steinitz du gambit R.

#### 4. Cf3 g5 5. d4 g4.

5. ... Fg7 est plus prudent, mais les Noirs ne craignent pas les risques ; pour leur part, les Blancs n'ont rien de mieux que de sacrifier le Cf3 comme dans le gambit Muzio, mais c'est très prometteur.

#### 6. Fc4 g x f3 7. 0—0 d5 !.

La défense précise commence ; le Fc8 est dégagé avec gain de temps.

#### 8. e x d5 Fg4 ! 9. De1+.

Si 9. g x f3 Fh3 menaçant Dg5+, tandis que la colonne f serait fermée, mettant la case f7 hors de danger.

#### 9. ... Fe7 ! 10. F x f4.

Si 10. d x c6 D x d4+ et D x c4 avec une position gagnante.



#### 10. ... C x d4 !.

La danse sur la corde raide.

#### 11. Fe5 Ce2+.

Ce coup suivi de f6 eût été la réponse à De5.

#### 12. C x e2 f x e2 13. F x e2 F x e2

14. D x e2 f6 !.

Force les Blancs à liquider leur attaque sous peine de perdre.

#### 15. T x f6 ! C x f6 16. F x f6 Tf8 17. Dh5+ nulle.

En effet, si 17. ... Rd7 18. Df5+ Re8 19. Dh5+, etc., ou 17. ... Tf7

18. Te1 Rf8 19. Dh6 + Rg8 20. Dg5 + Rf8 21. Dh6+, etc.

A. O'KELLY.

## FRANCE-TCHÉCOSLOVAQUIE

(Premier échiquier)

### DEBUT COLLE

BOUTTIER BEDNAR

1. d4 e6 2. Cf3 Cf6 3. Cbd2.

Les Blancs ayant refusé la Française au deuxième coup, préférèrent maintenant un début libre de toutes surprises aux stratégies complexes de la Nimzovitch ou de l'Ouest-Indienne.

3. ... d5 4. e3 c5 5. c3.

Un système aux apparences tranquilles mais qui n'en est pas moins vénémeux, comme le démontra le maître belge Colle vers 1925.

5. ... Cbd7.

La suite noire la plus souple. Après 5. ... Cc6 6. Fd3 Fd6 7. 0—0 0—0 8. dxc5 Fxc5 9. e4! les Blancs ont un jeu dynamique.

6. Fd3 Fe7 7. 0—0 0—0 8. Te1.

Les Blancs préparent une poussée qu'ils auraient pu réaliser immédiatement.

8. ... b6 9. e4 dxe4 10. Cxe4 Fb7 11. Cxf6+ Cxf6.

11. ... Fxf6 était certainement plus ambitieux.

12. dxc5 Fxc5 13. Fg5 h6.

Une sollicitation de routine dont il valait mieux se dispenser.

14. Fh4 Fe7.

La position est relativement simplifiée, mais les Noirs auraient tort de s'endormir dans une sécurité trompeuse en croyant avoir égalisé, les Blancs ayant déjà l'amorce d'un avantage rien que dans leur majorité de P à l'aile D.

15. De2 Cd5.

Petit abandon de poste, mais les Noirs cherchent à récupérer une bonne case pour leur D qui devra se soustraire au tête-à-tête menaçant avec la T que les Blancs ne vont pas manquer de mettre en d1.

16. De4!

Profitant de ce que le retour Cf6 est interdit par le clouage, les Blancs provoquent un sérieux affaiblissement du roque noir qui se révélera déterminant dans la finale.

16. ... g6 17. Fxe7 Dxe7 18. Ce5.

La première tête de pont dans le camp adverse. Les Noirs doivent compter avec l'éventualité d'un sacrifice en g6,

18. ... f5.

Les Noirs entendent se défendre activement en essayant de réaliser les premiers leur majorité de P au centre. 18. ... Rg7 ne va pas car 19. Cxg6 devient réellement efficace et 18. ... Cf6 19. Dh4 Rg7 20. Te3 serait nettement en faveur des Blancs.

19. Da4 Dg5 20. Cf3 Cxc3.

Une passe brillante n'aboutissant qu'à une simplification. Les Blancs menaçaient Fa6, éliminant tout danger à l'aile R et consolidant ainsi leur avantage : contrôle du centre et meilleures perspectives à l'aile D où ils ont la majorité et où les deux PN peuvent devenir un objectif d'attaque.

21. Cxg5 Cxa4 22. Cxe6 Tf6.

22. ... Tfe8 jouait avec le feu : 23. Fc4! menaçant 24. Cc7 suivi d'une irruption pénible d'une TB en 7<sup>e</sup> après l'échange forcé en e1. Sur 22. ... Tf7 23. Fc4! est également fort.

23. Cc7 Tc8 24. Fc4+ Rh8.

Si 24. ... Rf8? 25. Ce6+ Rg8 26. Fb3! gagne du matériel.

25. Ce8 Tf8 26. Cd6 Tc7 27. Fb5 Cc5.

27. ... Cxb2? 28. Tab1 a6 29. Txb2 axb5 30. Txb5 gagne le Pb6.

28. Tocl Fd5.

Les Blancs menaçaient de gagner une pièce par 29. b4.

29. Fc4 Fxc4 30. Txc4 Td7 31. Td4 Tf6.

31. ... Tfd8 32. Ted1 Rg8! et si 33. b4 Ce6 était plus énergique. En dissociant leurs T les Noirs ne risquent pas d'exercer la moindre pression.

32. Ted1 Te6 33. Rf1 Tc7 34. Cb5 Tce7 35. Td8+ Rg7 36. b4 Ca4.

Mettant le C sur la touche mais si 36. ... Ce4 37. Ta8 gagne du matériel 36. ... Cb7 et si 37. Ta8 a5 était à envisager. Mais le jeu des Noirs est de toute manière difficile car ils subissent un harcèlement pénible.

37. Cd4 Tf6 38. Tc8 Tf8 39. T8c1.

Les T ont besoin de reformer masse pour soutenir un nouvel assaut du C.

39. ... Tfe8 40. Cb5 Te2.

Les Noirs perdent patience en voyant le C revenir à la charge. Il valait mieux défendre les deux traverses critiques (7 et 8) envers et contre tout.

41. Td7+ Rf8.

Si 41. ... T8e7 42. Txa7! Txa7 43. Rxe2 et les Noirs ne récupèrent pas le P.

42. g3 a5.

Mais pas 42. ... Txa2? 43. T1c7 et

les Noirs ne peuvent plus opposer une T en e7.

43. Cd6 T2e7.

Si 43. ... T8e7 44. Tc8+ suivi de T7d8.

44. Txe7 Txe7 45. Tc8+ Rg7 46. bxa5 bxa5 47. Ta8.

Les Blancs viennent de franchir une étape importante. L'élimination d'une paire de T prive les Noirs d'une partie de leurs forces et leur P de l'aile D est indéfendable.

47. ... Te5 48. Cc4 Tc5 49. Cxa5 Tc2 50. a3 Cb2 51. Ta7+ Rf6 52. Ta6+ Rg5 53. Tc6! Td2.

La finale de C serait très facile à gagner pour les Blancs.

54. Cc4 Cxc4.

Si 54. ... Tc2? 55. Ce5! force l'échange des T par la menace sur g6.

55. Txc4 Ta2 56. Ta4!

Après 56. Tc3 la TB manquerait de mobilité.

56. ... h5?.

Un mauvais coup qui ouvre la porte au RB.

57. h4+ Rf6 58. Ta6+ Rg7 59. Rg2.

En dépit de la bonne position de la TN la finale est gagnée pour les Blancs en raison de l'avance des PN de l'aile R qui s'en trouvent très affaiblis. Avec par ex. les PN en f7, g6 et h7 et le RN en g7 et le PB avancé en a6 réduisant l'action de sa propre T, la finale serait nulle!

59. ... Rf7 66. Rf3 Rg7 61. a4.

Pour que les Noirs ne ramassent pas g3 et a3 par ricochet.

61. ... Rf7 62. Rf4! Txf2+ 63. Rg5 Tf3 64. Tf6+ Re7 65. Txc6 Ta3.

Si 65. ... Txc6+ 66. Rxf5 Ta3 67. Ta6.

66. Rxf5.

Les deux P passés liés que les Blancs vont obtenir à l'aile R rendent inutile la défense de a4.

66. ... Txa4 67. Rg5 abandonne. Une belle démonstration de volonté de gain.

S. Z.

## COUPE -- 8<sup>e</sup> DE FINALE N<sup>o</sup> 9

### DEBUT ORANG-OUTAN

MALLET GOYFFON

1. b4 e6 2. Fb2 Cf6 3. b5 d5 4. e3 Cbd7 5. Cf3 c5 6. c4 b6 7. Fe2 a5 8. 0—0 Fe7 9. d4 0—0 10. Cbd2 Fb7 11. Ce5 Tc8 12. Tc1 Dc7 13. f4 Cxe5 14. dx e5 Cd7 15. Cf3 Tfd8 16. Dc2 g6 17. Rh1 Ff8 18. Cg5 Fg7 19. cxd5 Fxd5 20. e4 Fb7.



21. Cxe6 fxe6 22. Fc4 Cf8 23. f5 gx f5 24. ex f5 Fxe5 25. fxe6 Fd5 26. Tf7 Dd6 27. Df5 Fxc4 28. Dg5+ Cg6 29. Dh5 Dd1+ 30. Txd1 Txd1+ 31. Dxd1 Fxb2 32. Dd7 Tf8 33. Txf8+ 1—0.

## VI<sup>e</sup> COUPE INTERLIGUES

### DEFENSE FRANÇAISE

MOREAU Y. SANTINI

1. d4 e6 2. e4 d5 3. e5 c5 4. c3 Cc6 5. Cf3 Db6 6. Fe2 cxd4 7. cxd4 Cge7 8. b3 Cf5 9. Fb2 Fb4+ 10. Rf1 h5 11. a4 a6 12. Ca3 Fd7 13. Cc2 Fe7 14. Ce3 Cxe3+ 15. fxe3 Tc8

## CREATION D'UN RAYON SUR LE JEU D'ECHECS

Echiquiers - Pendules  
Livres - Revues

## LIBRAIRIE SAINT-GERMAIN

140, boulevard Saint-Germain  
75006 PARIS Tél. 326-99-24

16. Tc1 Ca5 17. Txc8+ Fxc8 18. Dc2 Fd7 19. Cd2 Fb4 20. Cb1 Fe7 21. Fd1 0—0 22. Fa3 Tc8 23. Da2 Fxa3 24. Dxa3 Cc4 ! 25. bxc4 Dxb1 26. Db3 Dxb3 27. Fxb3 dxc4 28. Fc2 b5 29. axb5 axb5 30. Re2 b4 31. Tb1 b3 32. Fxb3 cxb3 33. Txb3 Tc2+ 34. Rf3 Fc6+ 35. e4 f5 ! 0—1.

## VI<sup>e</sup> COUPE INTERLIGUES

### DEFENSE PETROFF

TISSIER DERUAZ

1. e4 e5 2. Cf3 Cf6 3. Cxe5 d6 4. Cf3 Cxe4 5. d4 d5 6. Fd3 Fe7 7. 0—0 Cc6 8. Te1 Fg4 9. c4 Cf6 10. cxd5 Dxd5 11. Cc3 Fxf3 12. Cxd5 Fxd1 13. Cxc7+ Rd7 14. d5 Cb4 15.

Ff5+ Rxc7 16. Txe7+ Rd6 17. Te1 Fc2 18. Ff4+ Rxd5 19. Te5+ Rd4 20. Fxc2 Cxc2 21. Td1+ Rc4 22. b3+ Rb4 23. Fd2+ Ra3 24. Ta5+ Rb2 25. Fc1+ Rc3 26. Tc5+ Rb4 27. Txc2 Tac8 28. Tcd2 Tc7 29. Fb2 Thc8 30. Fxf6 gxf6 31. Td4+ Ra3 32. Ta4+ Rb2 33. Txa7 Tc1 34. Tf1 T8c7 35. f3 T1c6 36. Td1 Ta6 37. Txa6 bxa6 38. Td2+ Ra3 39. Td6 Tc1+ 40. Rf2 Tc2+ 41. Rg3 Txa2 42. Txa6+ Rxb3 43. Txa2 Rxa2 44. Rg4 1—0.

**Nécrologie :** Nous apprenons le décès de M. Wrobel de Montbéliard. Que sa famille trouve ici toute l'expression de notre sympathie.

## COURS DE PERFECTIONNEMENT POUR DÉBUTANTS

### COURS N° 20

#### II. — COMMENT ETABLIR UN PLAN DE JEU ? (suite)

La tâche du joueur qui analyse les positions d'une partie sera facilitée par l'utilisation de listes de comparaisons à effectuer. Au début cela peut sembler fastidieux mais la vision échiquéenne se forme progressivement avec cette méthode. La rapidité viendra ensuite.

Un principe essentiel est à respecter : toute comparaison doit se faire non seulement en vue de la suite immédiate de la partie mais aussi en prévoyant la finale.

Comparaisons à effectuer au cours de l'analyse des positions :

#### 1<sup>o</sup> Le Matériel

Comparer :

- La position des R.
- La quantité et la qualité des pièces en jeu.
- La force de chaque pièce du point de vue : de la sécurité (en prise, non défendues, surchargées), du rayonnement d'action : des possibilités de manœuvre.
- Les avantages positifs et les avantages négatifs.

Cette théorie est due à Alekhine. Un avantage positif est une possibilité que l'on se crée, par exemple en doublant ses T sur une colonne ouverte. Un avantage négatif est une possibilité que l'on ôte temporairement à l'adversaire, par exemple en clouant l'une de ses pièces.

— Les squelettes de P : chaînes de P, groupes séparés, groupes majoritaires, P isolés, doublés arriérés, pendants, passés.

— Les possibilités de manœuvre des F et des C en fonction du squelette de P. Prenons un exemple : une chaîne de P sur cases blanches gêne les évolutions du F ami circulant sur la même couleur. En finale ce mauvais F luttera difficilement contre un C adverse.

— Les possibilités combinatoires : échec à la découverte, double, fourchettes, etc.

L'avantage matériel, même faible, est surtout sensible dans la finale. Un P de plus suffit bien souvent pour assurer le gain.

### DIAGRAMME N° 1

Position composée  
Analyse de la position



Trait aux Blancs

Indiquez : les avantages des Blancs.

### DIAGRAMME N° 2

Position composée  
Analyse de la position



Trait aux Blancs

Indiquez : les avantages des Blancs.

## L'ART DE CONCLURE

(Concours échelle permanent)

### DIAGRAMME N° 39



Trait aux Blancs

Comment faire partie nulle ? Pourtant b2 menace de faire D. (5 pts).

### DIAGRAMME N° 40



Trait aux Noirs

Dans un moment de fatigue, les Blancs viennent de jouer Df3 x h5 avec l'espoir de faire mat.

Comment les punir de leur voracité ? (5 pts).

### SOLUTION DU COURS N° 19

Diagramme n° 37 : Par 1. c4 et le F est perdu : si Fxc2 2. Txd7 avec menace de mat, bxc4 étant interdit. Les Noirs essayèrent encore : 1. ... e3 2. cxd5 e2 3. d6 exf1d+ 4. Txf1 h5 5. Db8+ abandonne (à cause de Df8) (Bredewout-Bialas 1966).

Diagramme n° 38 : Par 1. Cc6 menace Cxa5 (le C est tabou) 1. ... Cbx a4 2. e5 Rb6 3. Td6 Cb7 4. Tf6 b3 5. De6 b2 6. Db3+ Rc5 (si Fb5 7. Cd4+) 7. Ce4 (Zuckerman-Suttles 1955).

Chronique en collaboration avec MM. NEGRO et TAXONERA.  
Délai d'envoi : 15 jours après réception de la revue.  
Correspondance et Solutions :  
J. NEGRO, « Echecs », Journal Nice-Matin, 06007 NICE-CEDEX

Finale de P

Il ne s'agit pas ici de faire un exposé complet sur ce très vaste sujet, mais de souligner les principes généraux, de tenter de les éclairer d'un jour un peu particulier, voire même d'en montrer certaines anomalies.

A) Règle du carré

Prenons la position :  
Blancs : Rf1, Pa5 ;  
Noirs : Rd8 ;  
Trait aux Blancs.

Après 1. a6 Rc7 (ou Rc8) nulle. Le RN est alors dans le carré du P.

Mais si nous donnons aux Noirs un C et que nous le placions sur b7, nous aurons alors : 1. a6 Rc7 2. a7 ! et les Blancs gagnent.

**Conclusion :** Je voudrais en premier lieu souligner pour cet exemple l'importance de la **relativité** aux échecs ; une pièce de plus fait perdre les Noirs.

Tout en restant fidèle aux principes, le joueur doit donc se méfier des apparences, et bien « cadrer » la réalité.

Dans toute finale, il faut avant tout considérer :

1. L'idée et les moyens de l'attaque.
2. L'idée et les moyens de la défense.

Dans les deux cas l'idée de l'attaque est la poussée du P à D, dans le deuxième cas, la défense est handicapée par un **obstruction** du C, et la **liberté de mouvement** du RN entravée. Mauvaise case pour un C vis-à-vis d'un PT : b7 (ou g7) pour les Noirs et b2 (ou g2) pour les Blancs.

B) Règle des cases efficaces

Blancs : Rh3, Pf2 ;  
Noirs : Rh6, Pe4 ;  
Trait aux Blancs.

Après 1. Rg4 les Blancs comptent sur 1. ... Rg6 2. Rf4 e3 3. Rxe3 Rf5 4. Rf3 et les Blancs occuperont une des cases efficaces d5, e5 ou f5.

Mais sur 1. Rg4 e3 ! 2. fxe3 Rg5 nulle, le RB ne pouvant pas occuper une case efficace. Ici les Noirs se sauvent par un **sacrifice**.

C) Exemple 3

Blancs : Rb4, Pe6 ;  
Noirs : Rc8.

Les apparences nous disent : R de

l'attaque derrière son P, pas de gain. Or la réalité est différente.

1. Rc5 si Rd8 2. Rd6 Re8 3. e7 gagne (P qui arrive à sa septième case sans faire échec).

1. Rc5 Rc7 2. Rd5 et ici 2. ... Rd8 3. Rd6 gain ou 2. ... Rc8 3. Rc6 Rd8 4. Rd6 gain.

La mobilité du RN a été entravée par l'impossibilité d'utiliser la case d7 (**case brisante**). Retenons la mauvaise position du RN par rapport au P adverse (à deux pas du P en diagonale).

Ce type de position est valable pour un P à la 6<sup>e</sup> case, sauf les PT.

Prenons la position :

Blancs : Re4, Fe6, Pb6 ;  
Noirs : Rd8, Fa6 ;  
Trait aux Noirs.

Si ceux-ci comptent sur l'échange des F et jouent 1. ... Fb7 + 2. Fd5 Fxd5 + ? (2. ... Rc8 ! nulle) 3. Rxd5 ils perdent la partie.

Dans la position :

Blancs : Rd6, Fb5, Pb6 ;  
Noirs : Rd8, Fc8 ;  
Trait aux Blancs.

Si les Blancs jouent :

1. Fd7 Fb7 (évidemment pas 1. ... Fxd7 2. b7 gagne) 2. Fc6 Fxc6 3. Rxc6 Rc8 l'échange sur c6 mène à une position de nullité.

Comparons à la position :

Blancs : Rd6, Fc4, Pb6 ;  
Noirs : Rd8, Fc8 ;  
Trait aux Blancs.

Ici 1. Fe6 Fb7 2. Fd5 Fxd5 ? 3. Rxd5 et l'échange, fait sur d5, fait perdre les Noirs.

Paradoxalement, en cas d'échange, le RB gagne s'il est sur d5, et non sur c6 (pourtant une case plus avant).

**Tirons la conclusion de cela :** le joueur qui connaît ce type de position (PB à la 6<sup>e</sup> case, RN sur la diagonale à la bande) sait où il va et ses calculs en sont grandement facilités.

D) Exemple 4

Blancs : Rd5, Pb6, c5 ;  
Noirs : Rd7, Pb7 ;  
Trait aux Blancs.

Cases c7 et d6 interdites au RN (cases brisantes) ;

Liberté du RN entravée, d'autant plus qu'il est près de la première traverse.

Le gain est obtenu par 1. Re5.

Si 1. ... Re7 ? 2. c6 et R joue 3. cxb7 ou 2. ... bxc6 3. b7 gagne. Donc 1. Re5 Rc6 2. Rd4 Rd7 3. Rd5 Notons qu'une **triangulation** (e5, d4, d5) a permis aux Blancs de prendre l'**opposition**, et les Noirs sont perdus.

Si maintenant 3. ... Re7 ? (ou Re8) 4. c6 bxc6 + (ou 4. ... Rd8 5. cxb7 gagne) 5. Rxc6 Rd8 6. b7 gain, **éloignement du RN**.

Donc 3. ... Rd8 4. Rd6 Rc8 5. Re7 Rb8 6. Rd7 (ou Rd8) Ra8 7. c6 et si 7. ... Rb8 8. c7 + puis c8D mat, ou 7. ... bxc6 8. Rc7 puis b7.

Les Blancs **font D avant l'adversaire** et ont même un **réseau de mat. Revenons maintenant à la position Botvinnik-Sir G. Thomas** (C. D. E. 189, 15 mars 1973).

Si Botvinnik avait sacrifié son C sur f3 pour 2 P, on serait sans doute arrivé à la position suivante :



Maintenant les Blancs ont 2 possibilités :

1. Rg3. Si 1. ... Re4 2. Rf2 Rf5 3. Rf3, triangulation qui redonne l'opposi-

tion. Si 1. ... Rg5 2. e4 dxe4 3. d5 cxd5 4. c6, éloignement du RN ; si 1. ... Re6 2. Rf4 puis e4. 1. e4 dxe4 + 2. Re3 Rf6 3. Rxe4 (regagnant le P, grâce à la case brisante e5). **Notons au passage qu'il y a ici 3. d5 ! gagnant plus vite, éloignement du RN.**

Après 3. Rxe4 Re6 4. d5 + (le petit jeu continue) cxd5 + 5. Rd4 Rd7 6. Rxd5 et gagne (position vue plus haut - D exemple 4).

Donc 1. e4 dxe4 + 2. Re3 Re6 3. Rxe4 est la variante normale, dans laquelle les Noirs sont également perdus.

Il y a aussi :

1. e4 Re6 et il faut ici jouer 2. exd5 + ou 2. Rf4 mais non 2. e5 (P passé soutenu) car 2. ... Rf5 3. Rg3 Rg5 4. Rh3 Rh5 (toujours dans le carré du P passé soutenu !). Les Blancs ne pourront pas pénétrer dans la position noire, le RN ayant une liberté de mouvement suffisante pour conserver l'opposition, et prendre le Pe5 quand celui-ci avancera.

En résumé, ces exemples nous montrent qu'il faut bien connaître les **grands principes régissant les finales de P** (règle du carré, cases efficaces, cases limites, règle de sept pour les P séparés) et les **moyens** pouvant être utilisés : opposition, débordement, zugzwang, triangulation, obstruction, attaque double (ou coup à double objectif) gêne du R adverse (cases brisantes), etc. Un travail fort long... et fastidieux, peut seul donner cette connaissance.

NOS TOURNOIS

**Championnat de France 1972 :** Ce championnat est remporté par Pinson qui inscrit son nom pour la 4<sup>e</sup> fois au palmarès.

CHAMPIONNAT DE FRANCE 1973

Résultats

9. Lemaire-Citterio .. .. .	0-1
10. Citterio-Poupinel .. .. .	½-½
11. Dague-Poupinel .. .. .	0-1
12. Poupinel-Lemaire .. .. .	0-1
13. Gonzalez Gil-Poupinel .. ..	1-0
14. Poupinel-Dulhauste .. .. .	1-0
15. Dulhauste-Gonzalez Gil .. ..	½-½

16. Dulhauste-Sansas .. .. .	1-0
17. Lemaire-Dulhauste .. .. .	1-0
18. Lemaire-Sansas .. .. .	1-0
19. Sansas-Citterio .. .. .	1-0
20. Dague-Sansas .. .. .	1-0
21. Sansas-Poupinel .. .. .	1-0

Classement provisoire

1. Lemaire 4 sur 5 ;
2. Poupinel 3,5 sur 7 ;
3. Sansas 3 sur 6.

**Championnat 1974 :** Les inscriptions devront parvenir à F. WEYAND, 13, rue du Groupe-Scolaire, 57200 SARREGUEMINES.

Délai d'inscription : dix jours après la parution du présent numéro du C.D.E.

En dehors des qualifiés de droit seuls les joueurs ayant plus de 4.000 points sont autorisés à faire acte de candidature.

- 4264 1. A. Bour, 7,5 ; 2. Y. Feldis, 6 ; 3. P. Bigot, 3 ; 4. H. Ijema, 2,5 ; 5. H. Gerphagnon, 1.  
4271 1. J. Auge, 7,5 ; 2. P. Pajani, 6,5 ; 3. Y. Glon-Villeneuve, 4 ; 4. F. Brant, 2 ; 5. P. Savoye, 0.  
3129 1. P. Nedelcot, 7 ; 2. Lt Riquebourg, 5 ; 3. F. Alozy, 4,5 ; 4. R. Thenlot, 3 ; 5. G. Fleury, 1/2.

### TOURNOIS TRIANGULAIRES 3<sup>e</sup> ET 4<sup>e</sup> DIVISIONS

Les inscriptions sont reçues ce mois-ci pour les débuts suivants :

— A) Début libre.

— B) Débuts thématiques ci-dessous :

N° 17 : **Défense Pirc - Variante des Trois Pions** : 1. e4 d6 2. d4 Cf6 3. Cc3 g6 4. f4 Fg7 5. Cf3 0—0 6. Fd3. Trait aux Noirs.

N° 19 : **Défense Grünfeld - Système Taïmanov** : 1. d4 Cf6 2. c4 g6 3. Cc3 d5 4. Fg5 Ce4 5. Fh4. Trait aux Noirs.

N° 20 : **Partie Française - Défense Winawer - Variante Jaenisch** : 1. e4 e6 2. d4 d5 3. Cc3 Fb4 4. Fd3. Trait aux Noirs.

N° 21 : **Gambit du Roi** : 1. e4 e5 2. f4 e x f4 3. Cf3 g5 4. h4 g4. Trait aux Blancs.

N'omettez surtout pas de faire suivre votre choix d'un thème de remplacement éventuel.

Propositions de thèmes et demandes d'inscription (accompagnées de 4 timbres à 0,50 F. pour ces dernières) sont à adresser à :

R. AVENEL,  
1, rue du Général-Grossetti,  
75016 PARIS.

### TOURNOIS A 3 : RESULTATS

#### Débuts thématiques :

- 411 1. Y. Gonzalo, 3,5 ; 2. M. Deleuze, 1,5 ; 3. C. Biondi, 1.  
433 1. A. Descarpentrie et N. Bailieux, 3 ; 3. D. Simonet, 0.

- 437 1. P. Pajani, 4 ; 2. Mlle Kraft, 2 ; 3. A. Maurice, 0.  
441 1. B. Berriot, 4 ; 2. F. Blondel, 2 ; 3. B. Couet, 0.

#### Débuts libres :

- 607 1. J. Delort, 4 ; 2. C. Biondi, 2 ; 3. D. Voyenne, 0.  
611 1. F. Linard, 4 ; 2. S. Boudignon, 2 ; 3. J.-L. Mathieu, 0.  
613 1. R. Chrétien, 4 ; 2. C. Pleauzolle, 2 ; 3. J.-P. Boidot, 0.  
622 1. S. Liauzu, 4 ; 2. M. Labas, 2 ; 3. A.-P. Guichonnet, 0.

### TOURNOIS MIS EN ROUTE

#### Débuts thématiques :

- 461 C. Biondi, Y. Colas, Mme Brunier.  
462 B. Bernard, Y. Paris, Mme Brunier.  
463 R. Houillon, J. Auge, G. Oudinot.  
464 M. Schmiliver, J. Auge, A. Venturini.  
465 B. Bernard, R. Benoit, H. Gerphagnon.  
466 B. Mary, C. Julien, J. Nicol.  
467 R. Karcher, P. Pajani, E. Meier.  
468 C. Biondi, M. Estival, H. Gerphagnon.

#### Débuts libres :

- 638 D. Simonet, P. Wetzel, F. Tcharnetzki.  
639 M. Schmiliver, G. Daussin, M. Labas.  
640 J. Delort, P. Wetzel, C. Biondi.  
641 F. de Matteis, R. Chretien, G. Chauvat.  
642 L. Anghar, F. Tcharnetzki, J.-M. Pommies.

### COUPE DE FRANCE

#### Résultats

- 5653 L. Mathieu-Cambours . . . 1 -1  
4517 L. Benhamouda-P. Soulas 1 1/2 - 1/2  
4521 Pessi-Lance . . . . . 1 -1  
4536 Giraudeau-Briand . . . . . 2 -0  
4548 Garyga-Jammes . . . . . 2 -0  
4552 Albery-Bucking . . . . . 2 -0  
4562 Le Cardinal-Gousnard . . . . . 2 -0  
3294 Engel-Cusumano . . . . . 2 -0  
3301 Radzyner-Adam . . . . . 2 -0  
3305 Omnes-Gueneau . . . . . 1 1/2 - 1/2  
3308 Labour-Werquin . . . . . 2 -0  
3333 Labbé-Gerphagnon . . . . . 2 -0

- 2182 Truquet-Beghin . . . . . 1 -1  
2191 Truquet-Avenel . . . . . 1 -1  
2193 Truquet-Régner . . . . . 1 -1  
2193 Truquet-Régner . . . . . 1 -1  
1084 Santini-Schall . . . . . 1 -1  
4526 Laborie-Cattan . . . . . 2 -0  
4530 Lambin-de Mattei . . . . . 2 -0  
4540 Grandjean-Hamar . . . . . 2 -0  
4549 Simon-Gerphagnon . . . . . 1 -1  
4561 Soulas-Audet . . . . . 2 -0  
3287 Lambin-Grandjean . . . . . 2 -0  
3317 P. Mayer-Flavien . . . . . 2 -0  
3322 P. Mallet-Stowiarski . . . . . 2 -0  
3334 Alessandri - Lastennet . . . . . 1 1/2 - 1/2  
2179 Feytis-Siac . . . . . 2 -0

#### Huitième de finale :

- 9 P. Mallet-Goyffon . . . . . 1 1/2 - 1/2  
7 Allisse-Cunnac . . . . . 2 -0

#### Quarts de finale :

- 41 Ferlié-Pawlik . . . . . 2 -0  
42. Villedieu-Carbonell . . . . . 1 1/2 - 1/2

#### Finale :

- 14 Sansas-Sorhouet . . . . . 1 1/2 - 1/2  
Félicitations à Sansas qui inscrit son nom au palmarès de la Coupe.

### MATCHES DEFIS

- 72-5 Werquin-Lamelin . . . . . 1 -0  
- 6 Lamelin-Werquin . . . . . 1 -0  
- 14 Lecuru-Villotte . . . . . 1/2 - 1/2  
73-6 Delort-Paris . . . . . 1/2 - 1/2  
- 25 Biaux-Lastennet . . . . . 1 -0  
- 26 Lastennet-Biaux . . . . . 0 -1  
- 35 Torres-J. Sans . . . . . 1 -0  
71-87 C. Bouquet-Kubala . . . . . 1 -0  
72-11 Couet-Tcharnetzki . . . . . 0 -1  
- 41 Labbé-Santacreu . . . . . 1 -0  
- 42 Santacreu-Labbé . . . . . 1/2 - 1/2  
- 49 Debrou-Koltz . . . . . 0 -1  
- 50 Koltz-Debrou . . . . . 0 -1  
- 82 de Winne-Villeneuve . . . . . 0 -1

### VI<sup>e</sup> COUPE INTERLIGUES

#### Eliminatoires

Trop de résultats parviennent tardivement au Directeur. Aussi, et compte tenu des délais d'arbitrage, la situation n'était nette à la mi-juillet que dans la 3<sup>e</sup> série où **Alsace A** (Emberger, 5,5 ; Zeller, 5 ; Cantini, 5 ; Schlienger, 5,5 ; total : 26,5) et **Centre** (Pinson, 5 ; Trommsdorff, 7 ; Jouanisson, 4,5 ; Lemaire, 6 ; Chevolut, 3 ; total : 25,5) se qualifient.

Plusieurs demandes d'arbitrage ne comportent que le texte de la partie

et la phrase « je demande le gain ». Elle ne pourrait qu'aboutir à des nullités, selon le principe voulant que le joueur, par ses analyses, prouve son gain sans que l'arbitre ait à se substituer à lui.

P. GOUEL.

### CONGRES I.C.C.F. VARSOVIE 1973

Le Congrès I.C.C.F. de Varsovie qui s'est déroulé dans le Palais de la Culture et des Sciences, s'est terminé le 26 août. La France était représentée par A. Giraudet et R. Jouanisson.

Un compte rendu détaillé figurera dans le prochain numéro. Parmi les décisions importantes qui ont été prises, nous notons avec plaisir que le Congrès a accepté, sur l'invitation de l'A.J.E.C., de tenir le Présidium 1974 à Nice, du 13 au 21 juin, pendant les Olympiades.

A. G. ET R. J.

### TOURNOIS INTERNATIONAUX

#### Résultats

**WT/II/21 : 1.-2. G. Jérone (F)** et Näsland (S), 4 ; 3. Kolvucek (CS), 3 ; 4. Gates (US), 1 ; 5.-6. Kranz (DDR) et Naused (D), 0.

**EU/I/532** : 1. E. Neubert (DDR), 5 ; 2. E. Solondz (BRD), 4,5 ; 3. K. Melega (H), 4 ; 4. I. Skrastinsch (SU), 3 ; 5.-6. A. Melby (N) et H. Kolsmann (BRD), 2 ; **7. J. Labbé (F), 0,5.**

**EU/I/536** : 1. A. Lohfing (DDR), 3 ; **2. P. Michel (F), 2,5** ; 3. G. Janke (BRD), 2 ; 4. P. Stolz (BRD), 1 ; 5. J. Gijis (NL), 0,5.

**EU/II/376 : 1. F. Baixes (F), 6** ; 2. H.-A. Svane (DK), 5 ; 3. G. Sbeit (DDR), 3,5 ; 4.-5. J. Klingemann (BRD) et R. Post (BRD), 2 ; 6. O. Jedlicka (CS), 1,5 ; 7. G. Galin (R), 1.

**EU/II/400** : 1. R. Prietzsch (DDR), 5,5 ; **2. J. Pauly (F), 5** ; 3. F. Borsdorff (CH), 4,5 ; 4.-6. K. Kloss (DDR), V. Jensen (DK) et H. Glasser (BRD), 2 ; 7. J. Hamstra (NL), 0.

**EU/II/402 : 1.-3. W. Hilke (DDR)**, G. Larghi (I) et **C. Husser (F), 4,5** ; 4. Kozelek (CS), 3,5 ; 5. H. Bükler (BRD), 3 ; 6. H. Engstrand (S), 1 ; 7. Th. Lang (DDR), 0 ;

**EU/II/GT/27** : 1. K.-R. Jensen (DK), 12,5 ; 2. B. Melander (S), 11 ; **3.-5. T. Kosikowski (PL), M. Decam (F), B. Rudman (S), 10** ; 6. P. Mein-



hardt (DDR), 9,5 ; 7. B. Nepustil (PL), 8,5 ; 8. J. Stol (NL), 6 ; 9.-10. G. Mastrojeni (I) et R. Deknoop (B), 5,5 ; 11. W. Molinsky (S), 5 ; 12. W. Wartig (DDR), 4 ; 13. F. Friedrich (DDR), 3,5 ; 14. W. Piegeler (BRD), 3 ; 15. A.-P. Krusikalns (SU), 1.

**EU/III/351** : 1. K. Jansson (S), 5 ; 2. J.-A. Björgevik (N), 4,5 ; 3. R. Badiou (B), 3,5 ; 4. J. Zalubil (CS), 3 ; **5. Le Courtois (F), 2,5** ; 6. G. Soastmeyer (BRD), 1,5 ; 7. K. Felbermayer (A), 0.

**EU/III/354** : 1. B. Bangsgaard (DK), 5,5 ; **2. P. Humbert (F), 4,5** ; 3. F. Görres (CH), 4 ; 4. Z. Macek (CS), 3,5 ; 5. A. Sorensen (DK), 2,5 ; 6. W. Lösche (DDR), 1 ; 7. D. Schiemann (DDR), 0.

**EU/III/368** : **1.-2. R. Roelens (F),** et P. Rybansky (CS), **4,5** ; 3. B. Jensen (DK), 3,5 ; 4.-5. H. Bedbur (BRD) et M. Pavarin (I), 3 ; **6. J.-C. Roux (F), 2,5** ; 7. G. Ferguson (Scott), 0.

**EU/III/369** : 1. H. Aagaard (DK), 5 ; 2. K.-H. Fromberg (DDR), 4,5 ; **3. J. Charron (F), 4** ; 4.-5. T. Dekany (H) et F. Hestekker (N), 3 ; 6. C. Sirrotti (I), 1,5 ; **7. J. Crespin (F), 0.**

**EU/III/372** : 1. K. Buckwar (DDR), 5 ; 2.-3. V. Brouzda (CS) et F. Gutnecht (CH), 4,5 ; **4.-5. R. Stemmelen (F) et H. Schmidt (BRD), 3** ; 6. O. Frost (DK), 1 ; 7. K. Gustafsson (S), 0.

**EU/III/394** : 1. V. Rut (CS), 5,5 ; 2. G. Bauermann (BRD), 5 ; **3. F. Brant (F), 3,5** ; 4. C. Tartara (I), 3 ; 5. S. Norgaard (DK), 2,5 ; 6. W. Zobel (DDR), 1,5 ; 7. U. Hirdes (DDR), 0.

#### TOURNOIS MIS EN ROUTE

**WT/III/110** : J. Hamar.

**EU/I/638** : J. Lennon, **EU/I/639** : J.-G. Le Duigou, **EU/I/643** : J. Cazzitti.

**EU/II/455** : A. Eichinger, **EU/II/456** : A. Régnier, **EU/II/457** : R. Jacomy, **EU/II/459** : H. Bisbal.

**EU/III/460** : D. Reichmann, **EU/III/461** : F. Brant, **EU/III/462** : Chr. Girault, **EU/III/463** : R. Pessi.

#### COUPE MONDIALE I.C.C.F. N° 3

Les éliminatoires débiteront le 15-5-1974. Les inscriptions seront reçues jusqu'au 31-1-1974, dernier délai. De

plus amples détails seront donnés dans le prochain numéro sur cette importante épreuve.

#### CHAMPIONNAT D'EUROPE INDIVIDUEL « JEUNES »

Le départ sera donné le 1-11-1973. Il y a 62 participants répartis en 6 groupes. Nos représentants figurent dans les groupes suivants :

N° 1 : 1. Fauchet (B), 2. Havlicek (CS), **3. Schwedt (F), 4. Flesieriu (R), 5. Stapar (Y), 6. Schäfer (BRD), 7. Wenghols (S), 8. Gefenas (SU), 9. Salonen (SF), 10. Pulay (H).**

N° 3 : 1. Grünberg (DDR), 2. Adamiec (CS), 3. Rövid (H), **4. Santo-Roman (F), 5. Benjamin (Y) 6. Coppini (I), 7. Johansson (S), 8. Teichmann (PL), 9. v.d. Stappen (B), 10. Grossman (SU), 11. Glazier (GB).**

N° 5 : 1. Kalinin (SU), 2. Keller (BRD), 3. Csaejagi (H), 4. Bundrock (DDR), 5. Ionescu (R), 6. Schüssler (S), **7. Torcal (F), 8. Watson (GB), 9. O'Sullivan (IR), 10. Kocem (PL).**

#### RENCONTRES INTERNATIONALES

##### FRANCE-ROUMANIE

3. J. Gonzalez Gil-M. Suta, 0,5-1,5 ; 4. M. Corinthis-Gh. Rotariu, 0,5-1,5 ; 6. M. Ducic-C. Stefaniu, 0-1 ; 88. Mme R. Guiot-N. Stefanescu, 1-1.

##### FRANCE-U. S. A.

9. J. Peltier-G. Stayart, 0-1 ; 10. Cl. Moreau-J.-D. Kelly, 0-1 ; 16. S. Lacroix-S.-J. Scorza, 2-0 ; 21. E. Lucian-W.-S. Brown, 0-2 ; 24. Dr A. Torner-E. Luppecht, 2-0 ; 28. J. Labbe-E. Moks, 1-1 ; 29. M. Gosselin-R.-H. Burns, 2-0 ; 31. Ph. Andrieu-T.-R. Wiencek, 0-1 ; 33. G. Bonifassi-J.-E. Meyer, 0-1 ; 34. H. Flory-D.-L. Connors, 2-0 ; 38. H. Gerphagnon-D.-J. Lidle, 0-2 ; 39. M. Humbert-J. Hayes, 0-2.

Score actuel : France, 30,5 ; U.S.A., 27,5.

##### FRANCE-TCHÉCOLOVAQUIE

36. A. Giraudet-E. Pacal, 2-0.

##### FRANCE-HONGRIE

7. R. Tinant-Dr Vecsey, 0,5-1,5 ; 29. F. Jaffredo-J. Sillye, 1-1.

Le score final s'établit comme suit :

France, 32 ; Hongrie, 88 ; Toutes nos félicitations à nos amis hongrois qui étaient vraiment les plus forts !

#### COUPE LATINE

N° 1 : Dr Bergasser-F. Moreno, 1-1 ; Dr Bergasser-Soares Nobre, 1,5-0,5.

N° 2 : G. Javelle - Barrababe, 0,5-0,5.

N° 10 : A. Roque-A. Magrin, 1-0 ; A. Roque-S. Nunes, 1-0 ; A. Roque-G. Telbis, 0-2.

Le dernier décompte des points communiqué par le Directeur de la Coupe Latine se présente comme suit :

	+	=	-	pts	
Espagne term.	63	27	19	17	36,5
<b>France term.</b>	<b>76</b>	<b>27</b>	<b>19</b>	<b>30</b>	<b>36,5</b>
Belgiq. term.	74	22	25	27	34,5
Rouma. term.	39	31	1	7	31,5
Italie term.	55	18	12	25	24
Portug. term.	60	14	10	36	19

#### FRANCE-PAYS BAS

La rencontre commencera le 1-10-73 sur 40 échiquiers.

1. Sansas, 2. Evrard, 3. Remise, 4. Emberger, 5. Khasoff, 6. Tinant, 7. Husser, 8. Pol Donné, 9. Peltier, 10. Duthilleul, 11. Savostianoff, 12. M. Bonnet,

13. Giraudet, 14. Brassart, 15. Cl. Moreau, 16. Alozy, 17. C. Bernard, 18. Rabatel, 19. Maume, 20. Issaly, 21. Fresnel, 22. Schletzer, 23. Le Ninèze, 24. Kapron, 25. Montané, 26. Hamar, 27. Monnier, 28. Grosselin, 29. Jude, 30. Hochard, 31. Helbling, 32. R. Lagorce, 33. M. Larsalle, 34. P. Larsalle, 35. Delbecque, 36. Perbet, 37. Flory, 38. Camps, 39. Grichkevitch, 40. M. Brunet.

#### ANNONCE

Un jeune étudiant brésilien aimerait disputer deux parties amicales avec un jeune joueur français. S'adresser à A. Giraudet.

#### FRANCE-UKRAINE

5. Jaudran-Darmogray, 0,5-0,5 ; 6. Maguy-Vaisman, 0-2 ; 10. Cazzitti-Romanski, 0,5-0,5 ; 27. Wrobel-Bondarenko, 0-2 ; 31. Henniaux-Sloutchevski, 0,5-0,5 ; 32. Issaly-Sokolski, 0-1 ; 33. Schrader-Oulski, 0-1.

Ukraine, 8,5 ; France, 2,5.

#### FRANCE-YOUGOSLAVIE

25. Schrader-Krecak, 0-1 ; 34. Longeaux-Prodanovic, 0-1 ; 38. Brant-Savic, 0,5-0,5.

Yougoslavie, 3 ; France, 1.

#### COUPE EVRARD-DELANNOY

##### Classement provisoire (15-8-73)

	+	-	%	Reste à jouer
1. Kharkov (U.R.S.S.)	25,5	9,5	72,9	37
2. Tartu (U.R.S.S., Est)	25	10	71,4	37
3. Iasi (Roumanie)	11,5	6,5	63,4	54
4. Francfort (B.R.D.)	13,5	8,5	61,4	50
5. Riazan (U.R.S.S.)	18,5	14,5	56,1	39
6. Linz (Autriche)	14,5	11,5	55,8	46
7. Elgava (U.R.S.S., Let.)	14,5	16,5	46,8	41
8. Plzen (Tch.)	8,5	10,5	44,5	53
9. Penza (U.R.S.S.)	10,5	14,5	42	47
10. Saratov (U.R.S.S.)	16,5	24,5	40,2	31
11. Nikolaiev (U.R.S.S.)	11	19	36,7	42
12. Hambourg (B.R.D.)	7	16	30,4	49
13. Kalouga (U.R.S.S.)	8	23	25,8	41

# ETUDES

Par J.-P. GARODEL

**Solution de l'étude n° 68 (Kakovine) :** 1. f4+ Rd5 2. f5! F×f5 (sinon les Noirs perdent une pièce) 3. Cf4+ Re5 4. Td1! (menace 5. Td5 mat) 4. ... c6 5. Td5+ (quand même) 5. ... c×d5 6. Cd3+! e×d3 7. f4 mat étouffé rappelant un certain sarcophage que je proposerai bientôt.

**Solution de l'étude n° 69 (Kalinine) :** 1. h7! (évidemment...) 1. ... g5 (pour donner échec en h4 si h8D) 2. Cd4 T×d4 (sinon 3. h8D ±; si 2. ... g4+ 3. Rg3! [3. R×g4? T×d4+ puis Td8 †] 3. ... Tc3+ 4. R×g4! ±) 3. c3+ R×c3 (sinon la T est perdue) 4. h8D ± : grâce au clouage, Th4+ est interdit... Facile.

## ETUDE N° 70

L. Kaiev



6+3 Trait aux Blancs : gain

## ETUDE N° 71

L. Kaiev



6+6 Trait aux Blancs : gain

## SCORES ATTEINTS APRES LE N° 192 (inchangés exceptés)

Baras 17, Bodis 120, Boy (2\*) 223, Cuciuc 134, Dulhauste 58, Delassus 157, Debrou (3\*) 240, Figuier (2\*) 183, Fleisch 116, Joffart (2\*) 130, Lipmann 118, Lequesne 16, Pieczara (1\*) 183, Soret (6\*) 191, Wetzal (1\*) 227, Yoccoz 23, Zajac 230.

**Solutions :** Trois semaines au plus tard après la parution à :

J.-P. GARODEL,  
rés. « La Coupiane » bât. 21,  
83160 LA VALETTE.

## PREMIERS RESULTATS DE LA SOUSCRIPTION

Début août, les sommes reçues s'élevaient à F. : 1.732,00.

Nous remercions vivement les généreux donateurs : MM. Albery, Bertolo, Blaser, Bouteillier, Citterio, Couet, Ernewein, Gonzales Gil, Jaudran, Jouanisson, Julien, Lance, Le Charles.

## “ L'INFORMATEUR DES ÉCHECS ”

Vient de paraître n° 15 : 40 F.

688 parties des tournois de janvier à juin 1973.

Les N°s 1 à 13 sont disponibles à 35 F. et le n° 14 à 40 F. Règlements et commandes auprès de S. Zinser.

## ECHECS - SERVICE - A. J. E. C.

Notez notre numéro de téléphone « Service-Echecs »

Jacques NEGRO  
Tél. (93) 89-40-45

Nous vous renseignerons sur toutes les questions A.J.E.C. La coupe du 25<sup>e</sup> anniversaire, les cours de perfectionnement des débutants, le C.S.F., la propagande, etc., et sur les Olympiades des Echecs, Nice, juin 1974.

# LE COIN DU PROBLÈME

PAR J.-C. DUMONT ET J. SANS

Envoyez les solutions avant le 15 octobre 1973  
à J. SANS, 36, rue de la Digue, 11000 CARCASSONNE

## 377 — M. THIBAUD (Inédit)



7+6 2±

## 378 — J. FULPIUS (Suisse) (Inédit)



7+5 2±

## 379 — L. FONTAINE (Belg.) (Inédit)



6+8 2±

## 380 — P. ROBERT (Inédit)



9+11 2±

## 381 — V. CUCIUC (Rou.) (Inédit)



9+9 2±

## 382 — D. JOFFART (Inédit)



9+6 2±

387 — P. ROBERT  
(Inédit)

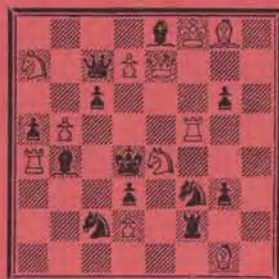

11+12                      2#

388 — R. LEPAGE  
(Inédit)



2 solutions              Aidé 2#

Nous nous excusons de ne pouvoir donner la rubrique Etudes qui ne nous est pas parvenue à temps.

### “ L'INFORMATEUR DES ÉCHECS ”

Vient de paraître n° 15 : 40 F.

688 parties des tournois de janvier à juin 1973.

Les N° 1 à 13 sont disponibles à 35 F. et le n° 14 à 40 F. Règlements et commandes auprès de S. Zinser.

### “ L'INITIATION AUX ÉCHECS ”

La 5<sup>e</sup> édition de 1972 vient de paraître. Outre les règles du jeu, elle contient des notions sur le jeu, et de nombreuses informations sur l'A.J.E.C. et la F.F.E.

6 F. seulement (titre de paiement libellé au nom de l'A.J.E.C. sans spécification d'adresse) à envoyer à : J. CHATENET, 18, square d'Anjou 87100 LIMOGES.

## EUROPE ÉCHECS

REVUE MENSUELLE

Abonnements : un an { FRANCE . . . . . 50 F.  
                                  ETRANGER . . . . . 54 F.

C. C. P. 128.330 STRASBOURG

# LE COURRIER DES ÉCHECS

Revue mensuelle du Jeu d'Échecs



Abonnements... { France..... 22 F. par an  
                                  Etranger..... 28 F. par an

## LE COURRIER DES ECHECS

Gérant : J. JAUDRAN, 5, place Gambetta, 24700 MONTPON-MENESTEROL.  
Rédaction : S. ZINSER, 47, avenue du Président-Kennedy, 68200 MULHOUSE.  
Courrier des Lecteurs : P. POUSTIS, Maison de Retraite, Gurmenson, 64400 OLORON.  
Expédition et Abonnements : J.-P. LE CHARLES, résidence Liotard, tour D, 99, bd Albert-1er, 33000 BORDEAUX.

Abonnements : Métropole : 22 F. -- Etranger : 28 F. A régler entre le 1-10 et le 30-11 par chèque postal ou C.G.P. A.J.E.C. 678721 Paris ou par chèque bancaire au responsable J.-P. Le Charles, libellé au nom de l'A.J.E.C. sans spécification d'adresse.

Les nouveaux abonnements reçus entre le 1-1 et le 30-7 comptent pour l'année en cours et donnent droit au service du C.D.E. à partir du premier numéro de l'année. Ceux reçus entre le 1-8 et le 30-12 donnent droit, sans supplément, au service du C.D.E. à partir du mois de l'adhésion jusqu'à la fin de l'année suivante.

Réclamations : A signaler au Gérant.

Changements d'adresse : A signaler au Responsable de l'expédition en joignant 1 F. en timbres.

Joueurs isolés ou désirant progresser plus vite adhérez à :

### L'ASSOCIATION DES JOUEURS D'ECHECS PAR CORRESPONDANCE

Section Autonome de la F.F.E.

AFFILIEE A L'INTERNATIONAL CORRESPONDENCE CHESS FEDERATION

SIÈGE SOCIAL : DOMICILE DU PRÉSIDENT — Compte Chèque Postal Paris : 678721

#### COMITE DIRECTEUR

ALOZY AVENEL, BALBO, BESSETTE, BOUQUET, COUET, GIRAUDET, JAUDRAN, JOUANISSON, LE CHARLES, MARECHAL, NEGRO.

#### RESPONSABLES

Président : J. JAUDRAN, 5, place Gambetta, 24700 MONTPON-MENESTEROL.  
Vice-Président et Délégué I.C.C.F. : A. GIRAUDET, 1, allée Carpeaux A1-1104 93800 EPINAY-SUR-SEINE.

Secrétaire : P. MARECHAL, impasse Fleurie, 54400 LONGWY-HAUT.

Trésorier : J.-P. LE CHARLES, rés. Liotard, T. D, 99, bd Albert-1er, 33000 BORDEAUX.

Trésorier-Adjoint : J. GONZALEZ-GIL, 52, bd Louis-Roux, 06700 SAINT-LAURENT-DU-VAR.

Délégué à la Propagande : J. NEGRO « Les Armoises », 18, comiche A.-de-Joly 06300 NICE.

Classement, Accueil des Nouveaux : P. COUET, 15, rue de Vielbons, 19100 BRIVE.

Délégué F.F.E., Bibliographie, Document : G. BALBO, 27, r. R.-Damous, 94500 CHAMPIGNY.

Expédition des Cartes de jeu et de l'Initiation aux Echecs : J. CHATENET, 18, square d'Anjou 87100 LIMOGES.

Arbitre de l'A.J.E.C. : Dr BOS, 4, rue Pierre-Curie, 33340 LESPASSE.

#### DIRECTEURS DES COMPETITIONS

Directeur Général des Compétitions : F. ALOZY, B.P. 3, bd Albert-1er 11200 LEZIGNAN.

Champ. de France : F. WEYAND, 13, rue des Ecoles, 57200 FOLPERSVILLER-SARREGUEMINES.

Divisions I et II : F. ALOZY (adresse ci-dessus).

Division III : Tournois à 5 : R. GUICHARD, 16, chaussée de l'Etang, 94160 SAINT-MANDE.

DIVISION IV, T. à 5 : C. BESSETTE, 30, r. de Villemontais, E. 13, Log. 132bis, 42300 ROANNE.

Divisions III et IV, T. à 3 : R. AVENEL, 1, rue du Général-Grossetti, 75016 PARIS.

Coupe de France, Matches Défis : G. BOUQUET, 9, pl. W.-Churchill, 08100 CHARLEVILLE-MEZIERES.

Tournois Internationaux Individuels, Arbitre I.C.C.F. : A. GIRAUDET (adresse ci-dessus).

Rencontres Internationales par équipes, Coupe Eyraud-Delannoy : R. JOUANISSON, 1, rue du Commerce, 63540 ROMAGNAT.

Coupe Interligues : P. GOUEL, 16, rue des Bergères, 19200 USSEL.

Coupe 25<sup>e</sup> Anniversaire C.D.E. : J. NEGRO, Echecs, Nice-Matin, 06000 NICE.

#### RENSEIGNEMENTS GENERAUX

1<sup>o</sup> **Compétitions Nationales** : Outre le Championnat de France annuel, l'A.J.E.C. organise des Tournois permanents à 5 joueurs (8 parties) dans les Divisions I, II, III et IV, des Tournois permanents à 3 joueurs (4 p) dans les Divisions III et IV, la Coupe de France éliminatoire (2 p) et des Matches défis conclus librement. Les abonnés au C.D.E. s'inscrivent directement, selon leur classement, auprès des Directeurs des Compétitions en réglant en timbres les droits d'inscription suivants : Championnat de France et Tournois à 5 : 8 timbres à 0,50, Tournois à 3 : 4 timbres à 0,50, Coupe de France : 5 timbres à 0,50, Matches Défis : 3 timbres à 0,50 par partie.

2<sup>o</sup> **Compétitions Internationales I.C.C.F.** : S'adresser à A. Giraudet. Les droits d'inscription sont payables à son C.C.P. personnel : 3025385 — 81 — LA SOURCE.

3<sup>o</sup> **Cartes de Jeu** : Réservées aux adhérents. S'adresser à J. Chatenet en joignant le titre de paiement, libellé au nom de l'A.J.E.C. sans spécification d'adresse. Cartes vertes permettant une correspondance ou cartes roses pour le jeu avec l'étranger : 9 F. les 150, 16 F. les 300. Pas d'envoi contre remboursement.

4<sup>o</sup> Les isolés peuvent obtenir la licence F.F.E. par l'intermédiaire de l'A.J.E.C. Ecrire, en joignant un timbre à 0,50 au Trésorier-Adjoint, Conditions 1974 : Licence seule : 10 F. Licence avec service de Info-Echecs : 20 F. (Titre de paiement libellé au nom de l'A.J.E.C.).

5<sup>o</sup> **Autres renseignements** : S'adresser au Secrétaire P. Maréchal.

# LE COURRIER DES ECHECS

Revue mensuelle d'Echecs par Correspondance

NUMERO 196

15 OCTOBRE 1973

## CECI NOUS CONCERNE TOUS...

En juin 1974 s'ouvrira la plus grande manifestation échiquéenne jamais réalisée en France. Cinq cents joueurs représentant quatre-vingts nations s'affronteront dans un pacifique tournoi. Aucun joueur d'échecs français ne peut rester indifférent à cette manifestation dont les retombées sauront susciter dans notre pays de nouvelles vocations qui seront à l'origine de la renaissance du jeu d'échecs français.

Le Comité national d'Organisation des XXI<sup>e</sup> Jeux Olympiques Echiquéens lance un vibrant appel à tous les joueurs français dont la collaboration est nécessaire pour la réussite de ces Olympiades du Cinquantenaire.

En effet, le Congrès de la Fédération Internationale des Echecs qui se tiendra pendant l'Olympiade se déroulera 50 ans après le congrès de 1924, année de la création de cet organisme.

Que peuvent faire pour aider à la réussite des Olympiades les joueurs d'échecs par correspondance ?

D'abord se faire les ardents propagandistes de l'Olympiade et de ne manquer aucune occasion de faire connaître partout et à tous l'importante manifestation de juin 1974.

Ensuite, aider directement le C. N. O. en participant à la souscription fédérale : certes, les 5 F. du timbre seront utiles, mais surtout nous éprouverions un grand réconfort en sachant que chaque achat de timbre signifie un ami de plus, un joueur d'échecs de plus intéressé à la réussite de l'Olympiade, un propagandiste anonyme de plus.

Que chaque partie en train reçoive le baptême du timbre fédéral !

Et merci aux joueurs d'échecs par correspondance qui nous aideront à réussir les Olympiades de 1974.

Les timbres à 5 F. et des cartes de membres bienfaiteurs à 100 F. sont disponibles auprès du trésorier de l'A.J.E.C. M. Le Charles.

## LE CONGRES I. C. C. F. DE VARSOVIE

(18-26 AOUT 1973)

C'est dans la capitale polonaise que les délégués d'une bonne vingtaine de pays se sont réunis cette année à l'occasion du Congrès de l'I.C.C.F. Les organisateurs polonais avaient choisi un cadre grandiose pour les travaux, puisque c'est dans l'immense et célèbre Palais de la Culture et de la Science qu'une salle nous était réservée.

Peut-être ne vous est-il pas indifférent de savoir que cette salle est dédiée au plus grand poète polonais, Adam Mickiewicz, qui a laissé bien des souvenirs en France et dont Paris honore la mémoire grâce à une statue que l'on peut voir près de la place de l'Alma.

Bien d'autres évocations, chères aux Français, ne manquent pas de se produire lors d'une visite de Varsovie, que ce soit devant la maison natale de Madame Curie et dans le Musée Chopin, ou au cours de la visite du Château de Wilanow.

Ce n'est pas sans émotion non plus que nous nous sommes trouvés devant les monuments érigés à la mémoire des Héros de Varsovie et à ceux du Ghetto, lorsque le Président von Massow déposa des gerbes au nom de l'I.C.C.F.

Les travaux du Congrès, après les allocutions de bienvenue, ont commencé par la lecture des rapports du Secrétaire général, le Dr Lukas, et du Directeur général des Tournois, M. Larsson. L'I.C.C.F. continue sa progression régulière et compte désormais 51 membres après l'admission de l'Irlande et de l'Islande. Les tournois mondiaux et européens connaissent un vif succès (plus de 2600 joueurs en 1972).

Parmi les grands tournois internationaux en préparation, citons :

— La troisième Coupe mondiale, organisée par la Pologne (date limite des inscriptions : 20-2-74).

— Le tournoi du cercle de Cracovie, organisé à l'occasion du 80<sup>e</sup> anniversaire de sa fondation. Seize villes européennes ont été invitées.

— Tournoi du Quarantenaire de la Fédération Polonaise.

— Tournoi Simaguine, organisé par l'U.R.S.S.

— Mémorial Porter, organisé par la Grande-Bretagne.

Le Président de la Commission des « Télé-Echecs » a fait un long rapport sur le développement du jeu d'échecs par télex et par radio. Le Pr Eventov se dit convaincu que cette forme de jeu est promise à un très grand avenir ; il cite le cas de nombreuses rencontres qui ont eu lieu en U.R.S.S., dans les pays scandinaves, en Australie, aux Pays-Bas, en Pologne, en Roumanie... Les congressistes apprennent avec intérêt qu'entre novembre 72 et mars 73 a eu lieu une rencontre par radio entre des stations polaires et une équipe de Moscou.

M. Heintze, qui assure la liaison entre l'I.C.C.F. et la F.I.D.E., se félicite des bonnes relations qui existent entre ces deux organismes ; il suggère, la création d'une commission mixte qui aurait pour but de coordonner le travail des diverses associations et qui contribuerait à développer le jeu d'échecs sous toutes ses formes. Les Olympiades de Nice en juin 74 fourniront une excellente occasion de préciser les idées dans ce domaine. Notons également qu'à Nice l'U.N.E.S.C.O. sera représentée.

Le Congrès a approuvé la nomination de 4 nouveaux Grands Maîtres, 13 Maîtres et 3 arbitres internationaux dont nous donnerons les noms dans un prochain numéro du Courrier.

Un problème important n'a pas encore trouvé de solution : il s'agit de la nouvelle organisation du Championnat du monde, rendue nécessaire par le nombre de plus en plus élevé de participants. Deux thèses ont été retenues : soit disputer un championnat tous les deux ans, soit introduire une étape supplémentaire sur le chemin qui conduit à la finale. Le Congrès étant très divisé sur ce problème il a été décidé que la commission des règlements tenterait de trouver un compromis qui serait soumis au Présidium de Nice en 74.

Une autre question, soulevée par le délégué de la Roumanie, le Dr Vasilescu, sera mise à l'étude : comment permettre aux Directeurs de tournois d'éviter l'allongement de la durée des tournois ?

La Commission de documentation comprend 4 nouveaux membres qui sont MM. Heemsoth (R.F.A.), Romanov (U.R.S.S.), Alvarez (Chili) et Balbo. C'est avec plaisir que les membres de l'A.J.E.C. apprendront cette distinction, car la compétence et le dévouement de notre ami Balbo sont bien connus de nous tous.

Avant de se séparer les congressistes devaient officiellement fixer la date et le lieu du prochain Présidium. Au nom de l'A.J.E.C., A. Giraudet exprima le plaisir et l'honneur que nous aurions à recevoir à Nice, en juin 74, cette assemblée. Le Président von Massow, au nom du Congrès unanime, remercia chaleureusement la France pour cette invitation qui fut, bien sûr, acceptée.

Dès lors il fut question, dans les conversations privées, des retrouvailles de l'an prochain en France. Il est fort probable que nous serons nombreux au rendez-vous...

R. JOUANISSON.

Pour bien débiter la nouvelle saison échiquéenne, pensez tout de suite à renouveler votre abonnement au « C.D.E. » pour 1974 ! Merci et bonne chance !

« Le Président A.J.E.C. cherche un juriste expérimenté pour des conseils (gratuits) intéressants l'Association. Le contacter directement. »

## LE NOUVEAU CLASSEMENT

Un changement de système a été décidé par le Comité en février 1973 et il a été confié à une commission spéciale le soin de choisir le nouveau système, d'étudier les modalités du changement, d'envisager diverses mesures pratiques et de décider à propos de la prise en compte des nullités au classement.

Tous ceux qui s'intéressent au classement doivent avoir tous les éléments pour apprécier la complexité du sujet et comprendre le sens des mesures adoptées.

### Le choix du Système :

La F.I.D.E. a adopté depuis quelques années le Système Elo. C'est le Système actuel de l'élite mondiale et il fonctionne parfaitement dans des conditions idéales : Joueurs de valeur voisine, de haut niveau, jouant très souvent entre eux avec peu de nouveaux à classer tous les ans. Son emploi vient d'être étendu et la F.F.E. vient de l'adopter. Sa mise en place sera individuelle donc très longue et commencera par les forts joueurs qui fourniront les repères internationaux indispensables.

L'I.C.C.F. n'a pas encore de Système officiel par points. Il est seulement question d'un recensement des Systèmes nationaux existants, de leur étude et du choix ultérieur d'un Système unique pour le Jeu par correspondance. A priori il semble :

1<sup>o</sup> Que le Système Elo doive être allégé pour pouvoir servir à classer des joueurs par correspondance. Il faut trop de parties pour classer un joueur et la mise en place individuelle nécessite un

temps beaucoup plus long que devant l'échiquier.

2<sup>o</sup> Que deux optiques soient possibles. L'essentiel étant qu'un joueur changeant de forme de jeu puisse avoir un classement correct de base dans l'autre forme, on peut envisager soit l'adoption d'un système original avec table de conversion, soit l'adoption d'un Système Elo simplifié sans table de conversion.

Pour remplacer le Système Broutin qui a rendu d'énormes services à l'association mais qui présente quelques insuffisances difficiles à éliminer et qui est la victime du progrès la Commission du classement a eu à choisir entre un système original (S. Bridier) et un système dérivé du Système Elo présenté par S. Lacroix. Elle a choisi le Système Bridier en fonction des besoins de l'association : Il fallait un système simple destiné à classer surtout des joueurs moyens ou faibles, capables d'absorber tous les ans un nombre important de nouveaux et à mise en place rapide.

Des contacts seront pris ultérieurement avec la F.F.E. pour mettre sur pied une table de conversion. A noter une idée intéressante, encore en l'air, qui résoudra peut être bien des problèmes si elle s'avère valable : Il s'agit de l'utilisation conjointe par la F.F.E. des deux systèmes au moins pendant un certain temps. Le Système Elo classerait progressivement, lentement et individuellement, les joueurs français en commençant par l'élite. Le Système Bridier, utilisé au niveau de chaque cercle, classerait rapidement la masse des joueurs. Une étude sérieuse sera nécessaire pour pouvoir le dire.

(A suivre.)

## LE COURRIER DES ADHERENTS

PAR P. POUSTIS

Les lettres reçues n'étaient pas en grand nombre et peuvent se subdiviser de la manière suivante :

— Adhérents optant pour la prise en compte des parties nulles,

— Adhérents optant contre la prise en compte des parties nulles,

— Adhérents optant pour la prise en compte avec rectification,

— Adhérents sollicitant davantage d'informations.

1<sup>o</sup> Occupons-nous d'abord de la première catégorie de ces lettres. Il se dégage de la première lettre reçue les idées suivantes : On trouve normal qu'une partie qui dure plusieurs mois, voire un an, se trouve sanctionnée à son achèvement par un déplacement de

points. On aurait, dans le cas contraire, la désagréable impression, même si la partie fut palpitante, d'avoir joué pour rien. Le fait que le déplacement n'affecte que peu de points n'est pas un argument pour sa disparition. Au contraire, il pousse le plus fort à chercher le gain dans des variantes compliquées, ce qui renforce l'intérêt de la partie d'une part, et de la compétition d'autre part.

On pense généralement dans les autres lettres de cette même opinion que dans la mesure, où faute de temps, il est impossible de rejouer une partie nulle, un joueur moins fort est en droit de demander plus qu'une victoire morale. Encore que certaines nulles sont loin d'être dénuées d'intérêt et trop souvent sont-elles écartées des prix de beauté, fort injustement, et se montrent esthétiquement bien supérieures à des gains contre des joueurs faisant de multiples erreurs ou une gaffe fatale.

M. Werquin m'écrit ceci qui paraît résumer et éclairer ce premier débat : « Pour un joueur plus fort, annuler avec un plus faible, c'est une demi-défaite. Pour un joueur plus faible, annuler contre un plus fort, c'est une demi-victoire. »

2° Dans la seconde série de lettres, optant contre la prise en compte des parties nulles, quelques lettres retiennent notre attention et reflètent à peu près les idées des autres. Dans l'une il est écrit que l'important capital

temps à engager pour déplacer quelques petits et négligeables points sur des parties nulles, est une charge complémentaire que l'on peut bien supprimer. On pourrait répondre à cet argument, que ces quelques points peuvent servir à monter dans la catégorie supérieure lorsqu'on l'avoisine de peu.

« Une partie nulle peut être le signe d'une véritable lutte qui n'arrive pas à se concrétiser, comme me l'écrit M. Pierre Michel, mais en définitive son résultat indique bien un score neutre, qui, partagé également par les deux adversaires en présence, ne modifie pas leur score en valeur absolue. Je pense alors que pour cette raison et pour cette autre qu'est la simplification du classement, la partie nulle ne doit pas entrer en ligne de compte dans les points acquis par les joueurs. »

3° Réponses proposant des restrictions à la prise en compte des nulles.

Il est écrit entre autres qu'on est d'accord pour ne pas tenir compte des nulles lorsque les deux joueurs sont de force sensiblement égale en capital points, par contre, dans le cas d'un joueur plus faible faisant nulle avec un joueur plus fort, cela mérite une prime.

On aurait attendu avec plaisir d'autres réponses n'en ayant obtenu que 26, nombre trop minime, formant un pâle reflet par rapport au nombre des adhérents que nous sommes.

P. POUSTIS.

## VI<sup>e</sup> OLYMPIADE (FINALE)

### Début Réti

MAIER (R.F.A.) MOISSEIEV (U.R.S.S.)

1. Cf3 d5 2. g3 Cf6 3. Fg2 Ff5 4. c4 c6 5. b3 e6 6. Fb2 Cbd7 7. 0—0 Fe7 8. d3 0—0 9. Cbd2 h6 10. a3 a5 11. Db1.

Dans cette position théorique, différentes suites ont été essayées. Ainsi, dans la 12<sup>e</sup> partie du match Botvinnik-Smyslov (1958) il fut joué 11. Dc2 Fh7 12. Fc3 b5 13. c×b5 c×b5 14. b4 Dc7 15. Db2 avec quelqu'avantage positionnel pour les Blancs. A mon avis, le plus logique est immédiatement 11. Fc3 préparant 12. b4. Dans ce cas, 11. ... b5 n'est pas bon à cause de 12. Cd4.

11. ... Fh7 12. Fc3 c5.

Il est possible de continuer à la ma-

nière de la partie Botvinnik-Smyslov par 12 ... b5. En jouant 12. ... c5 les Noirs avaient l'intention d'enfermer le F adverse et de renforcer leur position centrale par d5—d4.

13. Ce1.

13. c×d5 e×d5 14. Ch4 ou 14. Ce1 afin de jouer e3—e4 méritait l'attention.

13. ... d4 14. Fb2 Db6.

Non seulement les Noirs défendent le Pb7 mais préviennent le coup b3—b4.

15. Cc2 e5 16. Fc1 Ce8 17. Ta2.

Pour mener la T en b2 afin de renouveler la menace positionnelle b3—b4. Afin de prévenir cette percée, les Noirs dirigent un C vers a6.

17. ... Cc7 18. Tb2 Ca6 19. e4 Tae8.

Evidemment 19. ... d×e3 20. C×

e3 était mauvais, car les Blancs prennent l'importante case d5 sous contrôle.

20. f4 f5 21. e×f5 e×f4.

Si 21. ... F×f5 22. Ce4 et sur e×f4 les Blancs reprendraient avec le F. C'est pourquoi les Noirs se sont décidés à prendre en f4 immédiatement.

22. Ce4.

Sur 22. T×f4 serait possible 22. ... Fg5 suivi de la prise en f5. En jouant Ce4 les Blancs avaient escompté 22. ... f×g3 23. C×g3 ou 22. ... F×f5 23. F×f4 avec un bon jeu dans les deux cas. Pourtant les Noirs trouvent une forte riposte.

22. ... f3 !

Un coup intermédiaire important. Sur 23. T×f3 Ce5 est très désagréable, c'est pourquoi les Blancs doivent reprendre en f3 avec le F.

23. F×f3 Ce5 24. g4.

Les Blancs décident de défendre le Pf5. Les complications qui en découlent se révèlent finalement à l'avantage des Noirs. Il faut remarquer que les Blancs se trouvent déjà dans une position difficile car permettre l'échange du Ce5 contre le F de cases blanches leur est défavorable, mais sur 24. Fe2 après 24. ... F×f5 les Blancs éprouvent déjà de sérieuses difficultés en raison de la position malheureuse de leurs pièces.

24. ... C×d3 25. C×d4.

C'est précisément sur ce coup que reposaient les espoirs blancs. La réponse noire est forcée.

25. ... C×b2 26. Ce6 C×c4.

Indispensable, sinon après la reprise en b2 les Blancs auraient une compensation plus que suffisante pour la qualité.

27. Da1 Tf6 !

Le meilleur coup. Nettement plus faible était 27. ... Ff6 28. C×f6+ T×f6 29. b×c4. Maintenant sur la suite évidente 28. b×c4 les Noirs pourraient rendre la qualité avec avantage : 28. ... T×e6 29. f×e6 Cc7. C'est pourquoi les Blancs cherchent des complications.

(Voir diagramme ci-après)

28. F×h6 !

Il est clair que le F ne peut être pris ni par la T ni par le P. 28. ... T×e6 ne marche pas non plus à cause du mat en g7. Tout d'abord 28. ... D×b3 me parut une bonne réponse. Mais je découvris une variante montrant quels dangers couraient alors les Noirs : 29.



g5 (mais pas 29. F×g7 ? à cause de 29. ... T×e6 30. f×e6 F×e4 31. F×e4 De3+) 29. ... De3+ 30. Tf2 F×f5 31. g×f6 D×h6 32. C×g7 et e8 et f5 sont en prise. Sur 32. ... F×e4 est possible 33. f7+ R×f7 34. F×e4+ suivi de 35. C×e8.

28. ... Cd6 !

Le coup permettant de parer toutes les menaces.

29. C×d6.

Des variantes intéressantes surviennent après 29. g5 C×e4 30. F×e4 c4+ ! Maintenant les Noirs ont de bonnes ripostes sur n'importe quels coups des Blancs. Par ex. : 31. Rh1 D×e6 32. f×e6 F×e4+ 33. Rg1 Fc5+ ou 31. Rg2 De3. Si 31. Tf2 alors 31. ... Cc5 32. g×f6 F×f6.

29. ... D×d6 30. Td1.

Ne vaut rien 30. g5 à cause de 30. ... F×f5 31. C×g7 T×h6 32. g×h6 (le mat menaçait en h2) 32. ... Dg6+ 33. Rh1 Ff6 avec un clair avantage noir.

30. ... Db6 31. F×g7.

Sur 31. Fd5 était possible 31. ... g×h6 32. Cc7+ Rh8 ! (et non 32. ... Rf8 à cause de 33. Ce6+ T×e6 34. Dh8+) 33. C×e8 Cc7 34. C×f6 F×f6 et sur un recul de la D : 35. ... Fd4+ suivi de C×d5.

31. ... c4+.

Ce coup intermédiaire permet aux Noirs d'activer leur D.

32. Rg2 T×e6 33. f×e6.

33. Fd5 Cc7 est à l'avantage des Noirs.

33. ... D×b3 34. Ff6.

Sur 34. Fh8 les Noirs ont le choix entre 34. ... c3 et 34. ... Dc2+ suivi de 35. ... Dg6.

34. ... Tf8 35. g5 Dc2+ 36. abandonne.

Après 35. Rg3 Fe4 décide le plus rapidement.

Commentaires de Moisseiev dans « Echecs en U. R. S. S. » de décembre 1971 :

## MEMORIAL LENINE

### Défense Grunfeld

HYBL **BARCZAY**

1. d4 Cf6 2. c4 g6 3. Cc3 d5 4. Cf3 Fg7 5. Db3 dxc4 6. Dxc4 0—0 7. e4 a6 !.

Il est curieux que ce coup parfaitement logique était encore récemment ignoré par la théorie. Les joueurs hongrois (Adorjan, Ribli et l'auteur de ces lignes) se mirent à l'employer après la partie Rijov-Loukine, Léningrad 1969.

8. Db3 b5 9. a4 ?.

Les complications tactiques résultant de ce coup sont favorables aux Noirs. La variante principale est 9. e5, qui fut joué par exemple dans la partie Portisch-Adorjan, Budapest 1970. Après 9. x. Cg4 10. h3 Ch6 11. Ff4 Fb7 12. Fe2 Cf5 13. Td1 Cd7 les chances sont sensiblement égales. Remarquons que 9. x. Cd7 ou 9. x. Ce8 sont possibles, mais 9. x. Fe6 est mauvais, car 10. e x f6 ! Fxb3 11. f x g7 R x g 12. a x b3 donne l'avantage aux Blancs.

9. ... c5 ! 10. d x c5 Fe6 11. Da3 b4 12. D x b4 Cc6 13. Db7.

La partie Rijov-Loukine se poursuivit ainsi : 13. Da3 Tb8 14. Fb5 a x b5 15. a x b5 Dd3 16. Fd2 C x e4 17. b x c6 C x c3 18. b x c3 Fc4 19. Rd1 Tb3 et les Blancs abandonnèrent. Sur 13. Db6 est fort 13. ... Dc8 14. Ff4 Cd7 15. Dc7 D x c7 16. F x c7 Cb4 et C x c5. Le coup du texte ne donne rien de particulier aux Blancs.

13. ... De8 14. Cg5.

Sur 14. F x a6 est possible 14. ... Tb8 15. Dc7 Cb4 16. Fb5 T x b5 17. a x b5 Cc2+.

14. ... Tb8 15. Dc7.

Ou 15. D x a6 Cb4 16. De2 Fb3.

15. ... Cb4 16. C x e6 f x e6 17. Tb1 Cg4 18. Fc4 F x c3 19. b x c3 Cc2+ 20. Rd1.



20. ... Cce3+ 21. f x e3 D x a4+ 22. abandonne.

Si 22. Tb3 décide 22. ... Tbd8+ 23. Re1 D x c4.

Commentaires de L. Barczay dans « Echecs en U.R.S.S. », décembre 1971.

## TOURNOI SUISSE 1971-1972

### DEFENSE SICILIENNE

C.-S. HUNTER **ZAGOROVSKY**  
(G.-B.) (U.R.S.S.)

1. e4 c5 2. Cf3 d6 3. d4 c x d4 4. C x d4 Cf6 5. Cc3 Cc6 6. Fc4 e6 7. Fe3 Fe7 8. De2.

La dangereuse attaque Velimirovic. Les pièces blanches une fois bien centralisées et le grand roque effectué, l'attaque est énergiquement conduite à l'aile R, mais d'autre part, l'accumulation F et C à l'aile D facilite la contre-attaque noire.

8. ... a6.

Les Noirs engagent la contre-attaque à l'aile D avant de mettre leur R à l'abri. L'autre possibilité 8. ... 0—0 ne laisse pas non plus les Noirs sans défense : 9. 0—0—0 a6 10. Fb3 (10. g4 ! ? est peut-être une amélioration : les Blancs conservent la possibilité de retirer leur F en d3 et gagnent un temps pour l'attaque. Une partie Goldenberg-Muller, Strasbourg 1973, se poursuivit par 10. ... Dc7 11. g5 Cg4 [si 11. ... Cd7 12. C x e6 ! ? f x e6 13. F x e6+ Rh8 14. Cd5 Dd8 15. Dh5 avec une forte attaque] 12. C x c6 ! D x c6 13. D x g4 D x c4 14. Dg5 b5 15. Td4 ! ! et les Blancs ont l'avantage : ils menacent e5 et Th4). 10. ... Dc7 11. Thg1 (plus précis que 11. g4 C x d4 ! 12. T x d4 b5 !) 11. ... Cd7 12. g4 Cc5 13. g5 Fd7 14. Tg3 Tfe8 15. Dh5 g6 16. Dh6 Ff8 17. Dh4 Fe7 ! et la répétition de coups paraît forcée. Une preuve de plus que les variantes trop tranchantes, après une période de succès, conduisent ensuite souvent à la nullité.

9. Fb3 Ca5 10. 0—0—0 Dc7 11. g4 b5 12. g5 C x b3+.

Mais pas 12. ... Cd7 ? 13. F x e6 !.

13. a x b3 Cd7.

(Voir diagramme ci-après)

14. Cf5 ! ?.

La suite la plus prometteuse : le joueur anglais, opposé à un ex-champion du monde par correspondance, avoua qu'après avoir passé de nombreuses heures d'analyses nocturnes sur ce



coup, il crut être l'auteur d'une nouveauté théorique intéressante ! Il ne découvrit que par la suite que ce sacrifice était connu depuis six ans et avait été employé plusieurs fois. Un défaut de documentation surprenant pour un joueur par correspondance !

14. ... e x f5 15. Cd5 Dd8 16. e x f5 Fb7 !.

L'élimination du CB est une mesure impérative. Une partie Velimirovic-Sofrevski, 1965, se poursuivit par 16. ... 0—0 ? 17. f6 g x f6 18. Fd4 ! Ce5 19. g x f6 F x f6 20. Thg1+ Fg7 (si 20. ... Rh8 21. Fb6 Fg5+ 22. Rb1 gagne) 21. F x e5 d x e5 22. D x e5 f6 23. Ce7+ Rf7 24. Dh5+ 1—0.

17. f6 F x d5.

Une intervention de coups qui rend la défense plus délicate. L'attaque blanche est désamorcée après 17. ... g x f6 ! 18. The1 F x d5 ! (si 18. ... 0—0 19. g x f6 F x f6 [si 19. ... C x f6 20. C x e7+ D x e7 21. Tg1+ Rh8 22. Fd4 !] 20. Dg4+ Rh8 21. C x f6 C x f6 22. Fd4 Tg8 23. Te8 ! T x e8 24. Dg5 Te6 26. Tg1 gagne, analyse de Velimirovic) 19. T x d5 Tg8 ! (sont inférieurs 19. ... Ce5 20. f4 Cg6 21. g x f6 F x f6 22. Fb6+ De7 23. Dd2 Ce5 24. T x d6 et 19. ... 0—0 20. g x f6 ! C x f6 21. Tg5+ Rh8 22. Fd4 Te8

23. D x e7 ! et les Blancs gagnent dans les deux cas) 20. Ff4 ! (une partie Gheorghiu-Hamann, 1967, se poursuit plus faiblement par 20. h4 ? Tc8 21. Ff4 Rf8 22. g x f6 C x f6 23. Tf5 Tc5 ! et les Noirs gagnèrent au 89<sup>e</sup> coup) 20. ... Rf8 21. Dh5 Da5 22. De2 Dd8 avec répétition de coups car l'équilibre ne peut être rompu sans risque de perte

18... f x g7 !.

La différence d'avec les variantes exposées ci-dessus est que la TN devra perdre du temps et que les Noirs n'entreront plus en possession de la case f6.

18. ... Tg8 19. T x d5 T x g7 20. f4 Rf8 21. h4 Dc7 22. Fd4 Dc6.

Si 22. ... Tg8 23. Te1 !.

23. Te1 ! Te8.

Après 23. ... f6 ! les Noirs obtiennent une finale égale : 24. Tf5 d5 ! 25. g x f6 C x f6 26. F x f6 F x f6 27. De6 D x e6 28. T x e6, etc.

24. F x g7+ R x g7 25. Td3 Cb6 ?.

Le coup définitivement perdant. Comme l'indique Hunter, les Noirs pouvaient encore annuler par 25. ... Cc5 ! 26. Te3 d5 ! 27. f5 Ce4 ! 28. f6+ F x f6 29. g x f6+ D x f6 ou 27. T x e7 T x e7 28. D x e7 Cd3+ 29. Rd1 C x e1 30. D x e1 et un gain blanc est plus que problématique.

26. Rb1 ! Rf8 27. f5 ! Fd8.

Si 27. ... Cd5 28. De4 ! ou 27. ... f6 28. g6 h6 29. g7+ R x g7 30. Dg4+ suivi de 31. Tg3.

28. D x e8+ D x e8 29. T x e8+ R x e8 30. T x d6 Cc8 31. Th6 ! Ce7 32. f6 Cd5 33. T x h7 Fb6 34. h5 abandonne.

Il n'y a rien à faire contre Th8 et g6.

S. Z.

## CREATION D'UN RAYON SUR LE JEU D'ECHECS

Echiquiers - Pendules  
Livres - Revues

## LIBRAIRIE SAINT-GERMAIN

140, boulevard Saint-Germain  
75006 PARIS Tél. 326-99-24

## COUPE LATINE

### DEFENSE DES DEUX CAVALIERS

GRASSIA (I.) MICLOT (F.)

1. e4 e5 2. Cf3 Cc6 3. Fc4 Cf6 4. Cg5.

La question de savoir si le gain de P vaut un sérieux retard de développement n'est pas encore tranchée. Mais l'autre suite 4. d4 e x d4 5. 0—0 n'est pas sans offrir également aux Noirs d'intéressantes perspectives.

4. ... d5.

4. x Fc5 ! ? la contre-attaque Traxler est actuellement très populaire.

5. e x d5 x Ca5.

5. x. C x d5 fut longtemps tenu pour fautif à cause du sacrifice dit « fegatello » 6. C x f7, mais il semble, à la lueur d'analyses récentes, que les Noirs parviennent à se maintenir. Les deux autres variantes importantes sont ici 5. ... Cd4 6. c3 b5 7. Fe2 C x d5 (Fritz) et 5. ... b5 et si 6. F x b5 D x d5 (Ulvestad).

6. Fb5+.

La variante Morphy 6. x d3 h6 7. Cf3 e4 8. De2 a aussi ses partisans et elle pose sans doute aux Noirs des problèmes plus délicats.

6. ... c6.

Ce sacrifice de P donne aux Noirs une sérieuse avance de développement.

7. d x c6 b x c6 8. x Fe2.

La meilleure retraite. Sont inférieurs 8. x Fa4 h6 9. Cf3 e4 10. De2 Fe6 11. Ce5 Dd4 ! 12. F x c6+ C x c6 13. Db5 Fc5 ! 14. D x c6+ Re7 15. Db7+ Rd6 ! 16. f4 e x f3 17. C x f3 Df2+ 18. Rd1 D x g2 et gagne, et 8. x Df3 Tb8 ! et l'acceptation du deuxième P est par trop dangereuse : 9. F x c6+ C x c6 10. D x c6+ Cd7 ! 11. d3 Fe7 12. Cf3 0—0 13. De4 Tb4 14. De2 e4 ! 15. d x e4 Cc5 16. Cc3 Fa6 17. Dd1 Da5 18. Cd2 C x e4 et l'attaque noire est décisive.

8. ... h6 9. x Cf3.

Le vieux coup de Steinitz redécouvert par Fischer 9. x Ch3 ! ? mérite l'examen, sur quoi les Noirs renoncent au mieux à l'échange F x h3 afin de poursuivre leur développement.

9. ... e4 10. Ce5 Fd6.

La suite logique et la meilleure. 10. ... x Dd4 11. f4 Fc5 12. Tf1 Dd8 ! est également digne d'attention et conduit comme la plupart des variantes de cette défense à un jeu aussi complexe qu'intéressant.

11. d4.

De l'avis d'Estrine, un grand spécia-

liste de la question, l'autre manière de défendre le C : 11. f4 doit être la plus forte. La suite est alors 11. ... e x f3 ! 12. C x f3 0—0 ! 13. d4 Dc7 14. 0—0 c5 15. Cc3 a6 16. d5 Te8 17. Rh1 Tb8 18. a3 Cg4 ! 19. h3 Ce3 20. F x e3 T x e3 21. Tb1 De7 et les Noirs ont des perspectives d'attaques valant le P : Estrine-Levenfisch, 1949.

11. ... e x d3.

Avec un P de moins, les Noirs doivent ouvrir les lignes pour tirer profit de leur avance de développement.

12. C x d3 Dc7.

La position critique de la variante. Les Noirs exercent une forte pression sur le jeu blanc.

13. h3.

De nombreuses autres suites ont été essayées ici, mais aucune ne paraît satisfaisante :

1) 13. b3 0—0 14. Fb2 Cd5 15. Cc3 Cf4 16. C x f4 F x f4 17. g3 Td8 18. Fd3 Te8+ 19. Ce2 Fg5 et ici, au lieu de 20. 0—0 ? Fg4 21. f3 Fh3 les Blancs auraient dû jouer 20. h4 ! Fe7 21. Dd2 c5 avec des chances réciproques, Honfi-Tal, 1966.

2) 13. Ca3 Fa6 ! 14. g3 0—0 15. 0—0 Tad8 à l'avantage noir, Spielmann-Eliskases, 1936.

3) 13. f4 0—0 14. 0—0 Te8 15. Cc3 Ff5 16. De1 Cd5 17. C x d5 c x d5 18. Dd1 Tac8 19. Ce1 Cc4 avec un jeu noir actif.

4) 13. g3 0—0 14. 0—0 Fh3 15. Te1 Tad8 16. Fd2 Cc4 ! 17. Fc3 Ce4 18. Cd2 C x f2 ! 19. C x f2 (19. R x f2 ? Db6+) 19. ... Ce3 20. Dc1 F x g3 ! 21. C x h3 F x h2+ 22. Rh1 Dg3 et les Noirs gagnent.

5) 13. Fe3 c5 14. Cc3 Cc4 15. Dc1 0—0 à l'avantage noir.

6) 13. Cd2 0—0 14. Cf3 c5 15. 0—0 Fb7 16. Cde1 Tad8 avec un excellent jeu noir, ou 14. b4 Cd5 ! 15. Fb2 C x b4 16. C x b4 F x b4 17. 0—0 Td8 ! 18. Fd3 Df4 ! 19. Cf3 Cc4 20. Fc1 Df6 et l'avantage noir est évident, Spielmann-Cohen, 1909.

13. ... 0—0 14. 0—0 Ff5.

Les Noirs obtiennent également un jeu excellent après 14. ... Tb8 15. Cc3 c5 16. Ff3 c4 ! 17. Ce1 Td8 18. De2 Te8 19. Dd1 Fe6, Eckenberg-Kérés, 1944.

15. Cc3.

La position blanche est également inférieure sur 15. Cd2 Tad8 16. b3 Tfe8 17. Cf3 c5 18. Te1 c4.

15. ... Tab8 16. b3 c5 ! 17. Fb2 Tfd8 !.



Toutes les pièces noires sont maintenant idéalement postées, et cela suffit pour faire la décision.

18. Dc1.

Il n'y a pas de défense contre la menace c5—c4, et ce coup est encore le moins mauvais.

18. ... c4 ! 19. b x c4.

Si 19. Ce1 Ff4 !.

19. ... C x c4 20. Cd1.

Les Blancs ne parviennent pas à éviter la perte d'une pièce.

20. ... F x d3 21. F x d3 C x b2 22. C x b2 Fa3 23. Tb1 Cd5 !.

Avec la menace Cc3 et C x a2.

24. c4 Cf4.

A cause de la menace Ce2+ le Fd3 n'a pas de retraite et l'échange sur b2 gagne une pièce. Il suivit encore :

25. Dc2 T x b2 26. T x b2 F x b2 27. Fe4 Fd4 28. Tb1 Tb8 29. T x b8+ D x b8 30. c5 Db2 31. D x b2 F x b2 32. c6 Fe5 33. h4 Ce2+ 34. abandonne.

S. Z.

## VI<sup>e</sup> COUPE INTERLIGUES

### DEFENSE DES DEUX CAVALIERS

BEAUDAUX

MATHIEU

1. e4 e5 2. Cf3 Cc6 3. Fc4.

Dans une partie ouverte, installer son FR sur la diagonale italienne est une invite non déguisée à chasser dans ce dernier coin de jungle échiquéenne qu'est la passionnante défense des deux C ; et nul ne saurait s'y dérober, car les suite de l'Italienne 3. a. Fc5 ne promettent guère plus qu'une fade nullité.

3. ... Cf6 ! 4. d4.

L'autre possibilité équivalente pour les Blancs est 4. Cg5 qui est bien meilleure que son ancienne réputation le laissait supposer.

4. ... e x d4 5. 0—0.

5. x e5 conduit également à un jeu tendu.

5. ... C x e4.

L'autre possibilité noire est 5. x. Fc5 conduisant à l'aventure complexe de la « Max Lange ».

6. Te1 d5 7. Cc3.

L'attaque du Maître péruvien Canal, un peu moins fréquente que la variante classique 7. x F x d5 D x d5 8. Cc3 Da5 9. C x e4 Fe6 avec un jeu riche en possibilités réciproques.

7. x d x c3.

Dans la partie Canal-Johner, Trieste 1923 où cette variante fut essayée pour la première fois, il fut joué 7. x d x c4 8. T x e4+ x Fe6 9. C x d4 C x d4 10. T x d4 Dc8 (mieux 10. ... Df6 sur quoi 11. Ce4 n'est pas bon à cause de 11. ... D x d4 ! 12. D x d4 Td8 et si 11. Cb5 alors 11. ... Fd6 ! mais les Noirs peuvent aussi jouer 10. ... Fd6 (au lieu de Df6) 11. Ff4 0—0 et si 12. Ce4 alors 12. ... F x f4 ! 13. T x d8 Ta x d8 avec des chances sensiblement égales car les Noirs ont une compensation suffisante pour la D) 11. Fg5 Fd6 12. Ce4 0—0 13. Cf6+ ! g x f6 14. F x f6 et les Blancs gagnèrent. Si au lieu de 12. ... 0—0 les Noirs jouent 12. ... h6 les Blancs continuent l'attaque par 13. Dh5 ! Dd7 14. Tad1 Da4 15. Ce5 ! g6 16. De2 Dc6 17. C x e6 F x h2+ 18. Rf1 h x g5 19. Cd8+ et les Blancs gagnèrent : Ghat-Gheorghiu, Tel Aviv 1966.

Après 7. x. d x c4 8. T x e4+ au lieu de 8. x. Fe6 les Noirs essayèrent 8. ... Fe7 9. C x d4 f5 dans la partie Ragozine-Botvinnik 1930. Après 10. Tf4 0—0 11. C x c6 D x d1+ 12. C x d1 b x c6 13. T x c4 Fd6 les Blancs auraient dû continuer par 14. Cc3 et 15. Ff4. A la place de 10. Tf4, on a également proposé le sacrifice 10. Fh6 ! ? Par ex. :

a) 10. ... f x e4 11. F x g7 Tf8 ! 12. Dh5+ Tf7 13. Td1 Fd6 14. C x e4 De7 15. Cf6+ Rd8 16. Cd5 et en dépit de leur gros avantage matériel, les Noirs n'ont pas la tâche facile pour se défendre.

b) 10. ... g x h6 11. Dh5+ Rf8 12. C x f5 Ff6 (ou 12. ... F x f5 13. D x f5+ Rg7 14. Td1 ! Df8 15. Dg4+ ! 13. Td1 Fd7 14. C x h6 ! Rg7 15. Df7+ R x h6 16. T x d7 Df8 17. De6 avec une forte attaque blanche.

c) 10. ... Rf8 ! 11. C x c6 D x d1+ 12. T x d1 f x e4 13. C x e7 g x h6 14.



Cx c8 Txc8 15. Td7 Re8 16. Tg7 et la nullité est forcée.

**8. Fx d5 Fe6.**

Le meilleur coup. 8. ♗ f5 permet aux Blancs d'obtenir une attaque décisive par 9. Cg5 ! Une partie A. Zaitsev-Grebenchtchikov, par correspondance 1954, se poursuivit par 9. ... Fe7 (si 9. ... cxb2 10. Cxe4) 10. Cf7 Dd7 11. Cxh8 Cb4 12. Dh5+ g6 13. Ff7+ Rd8 14. Cxg6 et les Blancs gagnèrent.

**9. ♗ Fxe4.**

Evidemment pas 9. Txe4 ? Ce7 ! et les Blancs perdent une pièce.

**9. ♗ Fb4.**

La théorie considère ce coup comme le plus fort. On rencontre également 9. ... Dxd1 10. Txd1 cxb2 11. Fxb2 f6 12. Te1 (si 12. Cd4 Cxd4 13. Fxd4 0—0—0 ! à l'avantage noir) 12. ... Rf7 13. Fc3 Fe7 14. Tab1 Tab8 15. a4 et les Blancs ont quelque initiative pour le P.

**10. b3 Dxd1 11. Txd1 Fd7.**

Une nouveauté, non pas tant pour éviter les P triplés sur la colonne c, que pour préparer le grand roque, après quoi les Noirs auraient une bonne position. Une partie Podtzerov-Khmelnitzky par correspondance 1952-53 se poursuivit par 12. Ff4 Fa5 13. Ce5 Cd8 14. Td3 c6 15. Tad1 et les Blancs ont l'initiative.

**12. Fxc6 ! ?**

D'un point de vue objectif, l'abandon de la paire de F avec déjà un P de retard ne peut paraître correct, mais d'autres coups blancs ne semblent pas meilleurs, car il faut empêcher le grand roque.

**12. ... Fxc6.**

12. ... bxc6 13. Te1+ Fe6 14. Cd4 Rd7 peut difficilement être considéré comme une meilleure solution.

**13. Te1+ Rf8 14. Cd4 Fd7 15. Ff4 c6 16. a3 Fe7.**

Après 16. ... Fc5 17. Tad1 Fxd4 18. Txd4 Fe6 les Blancs conserveraient un petit avantage mais difficile à exploiter les Noirs devant pouvoir se dégager par h6 et Rg8—h7. Si 17. Cf3 Fe6 18. Cg5 Fd5 la position noire tient.

(Voir diagramme ci-après)

**17. Tad1 ! Fxa3 ?**

Le fameux « deuxième P » qu'il est parfois très dangereux d'empocher. Maintenant l'attaque blanche se développe avec force. 17. ... Fc5 doit encore être le meilleur, par ex. : 18. Cf3 Fe6 et les Noirs menacent de prendre en a3.



Si 19. b4 alors 19. ... Fe7 et Ff6. L'important pour les Noirs était de toujours contrôler d7 pour interdire la pénétration d'une T adverse en 7<sup>e</sup>.

**18. Cb5 !**

Pénétration que les Noirs ne peuvent maintenant plus prévenir.

**18. ... cxb5 19. Txd7 f6.**

Ce dégagement a l'inconvénient d'ouvrir encore davantage le 7<sup>e</sup> à l'action de la TB. Si 19. ... Te8 ? 20. Txe8+ Rxe8 21. Txb7 et les Blancs récupèrent leur matériel avec une finale gagnante, les PN de l'aile D étant indéfendables. Si 19. ... g6 20. Fh6+ ! Rg8 21. Ted1 gagne ; si 19. ... b6 20. Ta1 et les PN de l'aile D tomberont à la chaîne. Les Noirs n'ont donc plus de défense satisfaisante. Notons que la menace Fc7—d8—e7+ assurant le doublement des TB en 7<sup>e</sup> serait immédiatement décisif si les Noirs ne disposaient pas de la riposte Te8 dès que le FB bloquera sa propre T en c7.

**20. Txb7 g5 21. Fb8 !**

Les Blancs dominent tout l'échiquier. C'est la conséquence de la mauvaise coopération des pièces noires résultant du déroquage du RN.

**21. ... a5 22. Te6 !**

L'intervention de la seconde T est évidemment plus forte que 22. Txb5 Rf7 ! qui relâcherait la pression. Les menaces blanches seront plus impératives que l'avance du P passé adverse.

**22. ... a4 23. Txf6+ Re8 24. Tc6 !** Menaçant de mat.

**24. ... Fe7 25. Fe5 !**

Le coup précis qui étouffe dans l'œuf la seule menace noire.

**25. ... axb3 26. Fxc3 Tf8.**

26. ... bxc2 ? serait une jolie bête : 27. Fxh8 et les Noirs ont perdu une T pour rien.

**27. cxb3 b4 28. Fe1 ! Ta1.**

Si 28. ... Ta3 ? 29. Txe7+ Rxe7 30. Fxb4+ Rd7 31. Fxe3+ et les Blancs restent avec une pièce de plus.

**29. Te6 Tf7 30. Rf1 Tb1 31. Re2 Tb2+.**

Si 31. ... Txb3 32. Txb4 !

**32. Rd1 Rd8 33. Rc1 Txb3.**

Les Noirs sont perdus, mais ce coup permet une rapide liquidation.

**34. Rc2 Ta3 35. Tbxe7 ! Tf5 36. Te5 Tf6 37. Rb2 Td3 38. Txb7 Td1 39. Ta5 ! abandonne.**

Une remarquable démonstration avec un matériel réduit.

Paroles de S. Z. sur une musique (théorique) de J. Estrine !

#### IV<sup>e</sup> COUPE INTERLIGUES DEFENSE EST-INDIENNE

CADROY

(Adour)

JAUDRAN

(Limousin)

**1. d4 Cf6 2. c4 g6 3. Cc3 Fg7 4. e4 d6 5. f3 0—0 6. Fe3 b6.**

Au lieu de l'habituel 6. ... e5 7. d5 c5 ou c6 ou Ch5. Les Noirs cherchent immédiatement des contre-chances à l'aile D.

**7. Fd3 Fb7.**

Si 7. ... c5 ? 8. e5 Ce8 9. Fe4 gagne la qualité.

L'ouverture de la colonne e impossible avec 6. ... e5 va donner d'excellents résultats : les PB g et h ne bougeront pas et il n'y aura pas d'attaque Saemisch.

**10. Dd2.**

Prématuré semble 10. g4 exd5 11. cxd5 Te8 12. Dd2 Cbd7 13. Rf2 Ce5 14. Cg3 Fxd5 ! avec une forte attaque (Pachman-Bilek, Kecskemet 1964) par ex. : 15. exd5 Cexg4+ 16. fxg4 Cxg4+ ou 15. Cxd5 Cxd5 16. exd5 Cxg4+ 17. fxg4 Txe3.

**10. ... exd5 11. exd5 Cbd7 12. Cg3.**

Ne semble pas le meilleur, de même que 12. Fh6 Fxh6 13. Dxh6 Ce5 14. Td1 a6 15. 0—0 b5 avec initiative (Tal-Pachman, La Havane 1963).

**12. ... Te8 ! 13. 0—0—0.**

Seule possibilité, pas très réjouissante d'ailleurs : les Blancs vont subir une violente attaque. Si 13. 0—0 ou Rf2 Cxd5 ! 14. Cxd5 Fxd5 15. cxd5 Txe3 ! 16. Ce4 (16. Dxe3 Fd4 ou 16. Rxe3 Fh6+) 16. ... Fd4.

**13. ... a6 14. Rb1.**

La contre-attaque stratégique sur l'aile R arriverait trop tard et il n'y a pas de possibilités tactiques. Les Blancs renforcent leur défense en libérant la case c1 pour les T.

**14. ... b5 ! 15. Cge4.**

Bonne technique défensive : il faut refuser les sacrifices de P ouvrant les lignes à l'adversaire, mettre en jeu les pièces inactives, attaquer les faiblesses adverses (ici le Pd6) et rechercher les échanges de pièces soulageant la défense.

**15. ... Cxe4 16. Cxe4 bxc4 17. Fxc4.**

Si 17. Cxd6 Txe3 18. Dxe3 (18. Cxb7 Db6) 18. ... Df6 19. Td2 Dxd6.

**17. ... Ce5 18. Tc1 Cxc4.**

18. ... Db6 paraît plus fort. Les menaces sont nombreuses : a5—a4, f5, Fxd5, Tb8 et Cxc4 et il y a peut-être une suite décisive à trouver mais un risque de voir les Blancs consolider le Pd5.

**19. Txc4 Te5 20. Cc3 Db6 21. Ff4.** Pare 21. ... Fxd5 22. Cxd5 Txd5 23. Dxd5 ? Dxb2 mat.

**21. ... Tf5 22. b3.**

Forcé, sinon 22. ... Fxd5.

**22. ... Da5 23. Tc1.**

Encore forcé, sinon 23. ... Fxc3 24. Dxc3 Dxc3 25. Txc3 Txf4.

**23. ... Te8.**

Si 23. ... Fxd5 ? 24. Ta4 ! Bloqués sur l'aile D, les Noirs essayent au centre.

**24. Ta4.**

Toujours un jeu actif sans perdre de temps et en profitant du répit : une pièce d'attaque est chassée et la TB se place en position plus active.

**24. ... Dd8 25. g4.**

Le Pd5 est perdu et les Noirs menaçaient 25. ... Df6 et 26. ... Fxd5. Les Blancs sautent sur l'occasion d'éliminer le dangereux Fg7 et de compliquer le jeu.

**25. ... Fxc3 26. Dxc3 Txd5 27. Fh6 ? !**

Si les Noirs se réorganisent, et avec un P de moins il faut risquer.

**27. ... f6 28. Dc4 Te6 29. Txa6 Tde5 30. Ta7 Db6 31. Da4 Te7 !**

Finalement le P est regagné, mais les Noirs ont remis de l'ordre et gardent l'avantage positionnel. La menace 32. ... Fe4+ gagnant la qualité permet de boucler le Fh6.

**32. Ra1 g5 33. h4 Rf7.**

Si 33. ... Fxf3 34. Txe7 Txe7 35. hxg5 fxg5 36. Fxg5. Si 33. ... d5 34. Da5 force l'échange des D et le Pc5 est attaqué.

**34. hxg5 fxg5 35. Tf1.**

Menace 36. f4 sauvant le F et appâtant l'adversaire.

### 35. ... Rg6 ?.

Les Noirs oublient que le départ de la T de la colonne c permet 35. ... c4 menaçant Dd4+ qui gagne facilement 35. ... c4 36. Dxc4+ d5 37. Da4 Te1+ 38. Txe1 Txe1+ 39. Rb2 Te2+ 40. Rc3 Dc5+, etc. A quoi bon analyser d'ailleurs : 36. Th1 Te1+ 37. Txe1 Txe1+ 38. Rb2 Rxe6 ou 36. Ff8 Tf7 paraissent sans histoires.

### 36. Ff8 Tf7 37. Th1 !.

La menace 38. Th6 mat force pratiquement la suite.

### 37. ... Txf8 38. Dd7 Tf7.



### 39. Th6+ !! Rxe6.

Si 39. ... Rg7 ? 40. Txe7+ ! gagne.

### 40. Dxe7.

La situation semble sans issue pour les Noirs qui doivent empêcher 41. Df6 mat. Quelques variantes :

a) 40. ... d5 41. Txb7 Dg6 42. Df8+.

b) 40. ... Dd8 42. Dh5+ Rg7 43. Txb7+ suivi du mat.

c) 40. ... Te1+ 41. Rb2 Te2+ 42. Rc1 Te1+ 43. Rc2 Te2+ 44. Rd1.

### 40. ... Te1+.

Dernier coup de théâtre : les Noirs envoient la variante 41. Rb2 Te2+ 42. Rc1 (si 42. Rc3 Db4+) 42. ... Te1+ 43. Rc2 (si 43. Rd2 Db4+) 43. ... d5 ! 44. Txb7 Dg6+ et proposent la nullité.

### 41. nulle.

La position des Blancs est meilleure, mais rien n'est encore joué et les deux équipes n'avaient plus aucune chance pour la première place.

J. JAUDRAN.

### COUPE 2174

#### GAMBIT FROM

ISSALY

LEGROS

1. f4 e5 2. fxe5 d6 3. exd6 Fxe6 4. Cf3 Fg4 5. e4 Cd7 6. d4 c6 7.

De2 Ce7 8. Cc3 0—0 9. Fd2 Te8 10. Df2 h6 11. Fe2 Cg6 12. 0—0—0 Cf4 13. Fxf4 Fxf4+ 14. Rb1 Cf6 15. Ce5 Fxe2 16. Cxe2 Fxe5 17. dx e5 Cd7 18. Df5 Te7 19. Cg1 De8 20. Cf3 Cxe5 21. h4 Cc4 22. The1 Td8 23. Txd8 Dxd8 24. Rc1 Te5 25. Df4 Te6 26. e5 Dd5 27. Td1 Dc5 28. Td7 De3+ 29. Dxe3 Cxe3 30. Txb7 Cxg2 31. Txa7 Ce3 32. a4 Cc4 33. a5 Cxe5 34. Cxe5 Txe5 35. b4 f5 36. Ta8+ Rh7 37. a6 Te7 38. h5 Te6 39. a7 1—0.

### TOURNOI THEMATIQUE 451

#### DEFENSE DES DEUX CAVALIERS

WETZEL

CALSCHI

1. e4 e5 2. Cf3 Cc6 3. Fc4 Cf6 4. Cg5 Fc5 5. Cxf7 Fxf2+ 6. Rf1 De7 7. Cxh8 d5 8. exd5 Cd4 9. Rxf2 ? Fg4 ! 10. Fe2 Ce4+ ! 11. Re3 Dg5+ ! 12. Rxe4 Df5+ 13. Re3 Cxc2+ ! 14. Dxc2 Df4+ 15. Rd3 Dd4 mat 0—1.

### COUPE 2135

#### GAMBIT DE BUDAPEST

TOURNE

GAUTIER

1. d4 Cf6 2. c4 e5 3. dxe5 Cg4 4. Cf3 Fc5 5. e3 Cc6 6. Fe2 Cgxe5 7. 0—0 d6 8. Cbd2 Fe6 9. b3 f5 10. Fb2 De7 11. Cd4 0—0—0 12. Ff3 Fd7 13. Fxc6 Cxc6 14. C2f3 Ce5 15. Ce1 g5 16. Cd3 Fb6 17. a4 a6 18. a5 Fa7 19. Cxe5 dxe5 20. Cf3 Fc6 21. De2 Fxf3 22. Dxf3 Th8 23. Tfd1 e4 24. Txd8+ Dxd8 25. Dd1 Dxd1+ 26. Txd1 f4 27. Fa3 Tf5 28. Fe7 b5 29. Td8+ Rb7 30. Td5 Txd5 31. cxd5 fxe3 32. fxe3 Fxe3+ 33. Rf1 g4 34. h3 gxh3 35. gxh3 c5 36. Re2 Fd4 37. Fg5 Rc7 38. Ff4+ Rd7 39. Rd2 Fb2 40. Fb8 Fa3 41. Re3 Fb4 42. Rxe4 Fxe4 43. Fa7 Rd6 44. Fb8+ Fc7 45. Fxc7+ Rxc7 46. Re5 Rd7 47. d6 a5 48. Rd5 a4 0—1.

#### COUPE INTERLIGUES

#### DEFENSE EST-INDIENNE

PINSON

REMISE

1. Cf3 Cf6 2. b3 g6 3. Fb2 Fg7 4. g3 0—0 5. Fg2 d6 6. d4 c6 7. 0—0 a5 8. a4 e5 9. dxe5 Cg4 10. Ca3 Cxe5 11. Cxe5 dxe5 12. Dxd8 Txd8 13. Cc4 f6 14. Tfd1 Te8 15. Fc3 e4 16. Cd6 Tf8 17. Cxc8 Tfxc8 18. Fxe4 Ca6 19. Fg2 Cb4 20. Td7

### FRANCE-FINLANDE ANGLAISE

DULHAUSTE (Fr.) HALME (Fid.)

1. c4 Cf6 2. Cc3 g6 3. g3 Fg7 4. Fg2 0—0 5. e4 d6 6. Cge2 e5 7. 0—0 Cc6 8. f4 Fe6 9. d3 Dd7 10. Cd5 exf4 11. Fxf4 Cg4 12. h3 Cg e5 13. Rh2 f5 14. Fxe5 dxe5 15. exf5 gx f5 16. Dd2 Cd8 17. Tad1 c6 18. C5c3 Cf7 19. Cg1 Tad8 20. De2 Fh6 21. Cf3 Dc7 22. Ch4 f4 23. Ce4 fxg3+ 24. Rh1 Ff4 25. Cf6+ Rh8 26. Dh5 Ch6 27. Txf4 exf4 28. Cg6+ Rg7 29. Cxf8 Txf8 30. Ce8+ Txe8 31. Dxe8 Ff7 32. De4

Dd6 33. Tf1 Fg6 34. Dxf4 Dxf4 35. Txf4 Fxd3 36. Td4 Ff5 37. Td8 Cf7 38. Tb8 Cd6 39. c5 1—0.

### COUPE LATINE DEFENSE HOLLANDAISE

BABO (Portugal)

MICLOT (Fr.)

1. d4 f5 2. g3 Cf6 3. Fg2 g6 4. Cf3 Fg7 5. 0—0 0—0 6. c4 d6 7. Cc3 c6 8. d5 Da5 9. a3 Da6 10. Db3 cx d5 11. cx d5 Cbd7 12. Fe3 Cc5 13. Fxc5 dxc5 14. Cd2 Tb8 15. Tfe1 e6 16. e4 fx e4 17. Ccxe4 Cxe4 18. Txe4 exd5 19. Dxd5+ Rh8 20. Dxc5 b6 21. Db4 Dd3 ! 22. Cc4 Fb7 23. Tf4 Txf4 24. gx f4 Fxg2 25. Rxe2 Dd5+ 26. Rg3 g5 27. Db3 Tc8 28. Tc1 g5 0—1.

## COURS DE PERFECTIONNEMENT POUR DEBUTANTS

### COURS N° 21

#### III. — COMMENT ETABLIR UN PLAN DE JEU ? (suite)

##### LE TERRAIN

Comparer les possibilités offertes par :

— Les trous : Cases ne pouvant plus être défendues par un P.

— Les cases faibles : Cases temporairement sans défense et susceptibles de servir de points d'appui pour les pièces.

— Les cases fortes : Trous susceptibles de devenir des avant-postes d'où les pièces rayonneraient dangereusement.

— Les cases critiques : Points d'intersection des lignes d'action de plusieurs pièces.

— Les traverses : Plus on contrôle de traverses et plus le jeu adverse est difficile.

— Les diagonales : Les F sont des pièces à longue portée.

— Les colonnes semi-ouvertes : pression éventuelle avec les T sur le P restant.

— Les colonnes ouvertes : Menaces d'envahissement de la 7<sup>e</sup> traverse avec une T.

— Les faiblesses éventuelles des roques.

L'avantage du terrain a plus d'importance dans une position fermée que dans une position ouverte.

(A suivre.)

#### DIAGRAMME N° 1



#### Trait aux Blancs

Analyse de la position :

Indiquez : Les trous et les cases faibles des Noirs ;

L'avantage des Blancs.

DIAGRAMME N° 2



Trait aux Blancs

Analyse de la position :  
Indiquez les avantages des Blancs.

DIAGRAMME N° 42



Trait aux Blancs

Il y a mat ou perte de pièce. Comment faire ? (5 points).

SOLUTION DU COURS N° 20

Diagramme n° 1 : Avantages des Blancs : Squelette des P, colonne ouverte, etc.

Diagramme n° 2 : Avantages des Blancs : Pièce clouée, gain de la qualité, P passé, etc.

Diagramme n° 39 : Par : 1. Cc5 + Fe6+ (si Rf1 2. Tf8 + Ff7 3. T x f7 + Rg1 4. Ce4 Fe1 5. Tg7 + Rh1 6. Tg2 b1D 7. Th2+ nulle).

2. T x e6 + Rf1 3. Te2 b1D 4. Ce4 Fe1 5. Tf2 + échec perpétuel ou gain de la D (Etude de Lewandowski, 1969).

Diagramme n° 40 : Par 1. ... De1 + 2. Rh2 f3 + 3. g3 F x g3 + 4. R x g3 Dg1 + (et non Dh1 ?) 5. R x f3 Dd1 + et gain de la D (Kliesch-Langer, 1970).

L'ART DE CONCLURE

(Concours échelle permanent)

DIAGRAMME N° 41



Trait aux Blancs

Le gain est facile. Mais comment ? (5 points).

Chronique en collaboration avec MM. NEGRO et TAXONERA.

Délai d'envoi : 15 jours après réception de la revue.

Correspondance et Solutions :

J. NEGRO, « Echecs », Journal Nice-Matin, 06007 NICE-CEDEX

COMMENTE POUR LE DEBUTANT PAR S. ZINSER

STRATEGIE FAUTIVE

La stratégie, c'est avant tout l'art de conduire une partie. Le but de celle-ci, le mat, est recherché par une succession de coups, ou de suites de coups, formant un plan, ce qui ne va pas sans présenter quelque analogie avec un jeu de construction. Dès les premiers coups, le développement des pièces doit se faire de façon précise en fonction du début adopté : il faut occuper les bonnes ca-

ses, limiter l'action adverse en repoussant les pièces ennemies, lui interdire les bonnes cases, en un mot : gagner du terrain et prendre ce que l'on appelle l'avantage. Un avantage positionnel ainsi acquis se transforme généralement en avantage matériel qui force l'abandon, car le camp ayant un gros désavantage matériel, une pièce par exemple, ne peut plus que retarder l'échéance d'un mat que la supériorité numérique adverse rend inévitable.

Nous voyons dans la partie suivante jouée lors de la VI<sup>e</sup> Coupe interligues, comment un mauvais départ dans l'ouverture peut conditionner toute la partie.

DEFENSE EST-INDIENNE LORANG

PIRAT

1. d4.

L'une des nombreuses manières de commencer une partie. Les Blancs choisissent le jeu fermé où l'accent est mis sur un développement tranquille des pièces par comparaison à 1. e4 qui inaugure un jeu ouvert et tactiquement plus vif.

1. ... Cf6.

Une Défense Indienne. Les Noirs évitent le contact immédiat, ce qui eût été le cas après 1. ... d5, et se développent avec l'idée de contrôler le centre à distance et non d'en disputer de suite l'occupation.

2. c4.

Ce coup est indispensable pour éviter un jeu passif et resserré.

2. ... g6.

Les Noirs développent leur F en fianchetto. En g7, le FR est placé très activement et il offre une protection supplémentaire à son R une fois que celui-ci aura roqué.

3. Cc3 Fg7 4. e4.

Les Blancs occupent complètement le centre pour obtenir un avantage d'espace.

4. ... d6.

Non pas tant pour empêcher 5. e5 (l'avance trop rapide des P les affaiblit) que pour préparer, le moment venu, le blocage du centre par c7—c5 ou e7—e5. Une fois le centre bloqué, les Noirs ont les mains plus libres pour s'organiser et définir leur plan de milieu de jeu.

5. Fd3.

Visiblement joué, non dans une intention précise, mais par ignorance. En d3 ce F coupe la défense de d4 par la DB. Cette case devient alors un objet d'attaque pour les Noirs. Il fallait jouer 5. Fe2 ou 5. Cf3 suivi de Fe2.

5. ... 0—0 6. Cf3 ?

La véritable faute. Le G.M.I. Danois Larsen a déjà joué 5. Fd3, mais il construit alors son jeu par 6. h3 ! qui est ici nécessaire. Ce coup prévient Fg4 qui élimine un défenseur de d4 et permet le renforcement du centre par Fe3 sans craindre un ultérieur Cg4 qui serait gênant.

6. ... Fg4 7. h3.

Ce coup est maintenant une perte de temps puisque de toute façon les Noirs ont l'intention d'échanger en f3. Après 7. Fe2 les Blancs obtiendraient une position connue mais avec un temps perdu, ce qui ne peut manquer d'être défavorable.

7. ... F x f3 8. D x f3 Cc6 !.

L'attaque de d4 commence.

9. Fe3 Cd7 ! 10. d5.

Les Noirs ont obtenu l'avance du P central adverse, ce qui a pour effet d'affaiblir les cases c5 et e5 et d'ouvrir la diagonale du Fg7. Notons que dans ce jeu très positionnel, la tactique n'est pas absente : 10. Ce2? Cde5! 11. d x e5 C x e5 12. Dg3 C x d3 + suivi de C x b2 et les Noirs gagnent.

10. ... Cce5.

Ce gain de temps sur la D adverse n'est pas le meilleur ; il fallait occuper le centre par 10. ... Cd4 11. Dd1 (11. F x d4 laisserait aux Noirs la domination des cases sombres) 11. ... c5 ! avec un solide avantage pour les Noirs.

11. Dd1 c5 12. Fe2 ?.

Une nouvelle perte de temps. Les Blancs menacent bien de gagner le Ce5 par 13. f4 mais c'est une menace à courte vue que les Noirs parent facilement. 12. d x c6 en passant n'était pas très bon à cause de 12. ... b x c6 menaçant c5 et Cc6—d4, mais après 12. f4 ! C x d3 + (la disparition de ce F est sans conséquence du moment que le F adverse de la même couleur a disparu de l'échiquier) 13. D x d3 et les Blancs sont même un peu mieux grâce à leur forte position au centre.

12. ... Cb6 13. Db3.

Il faut défendre le Pc4. 13. b3 ? serait une faute : 13. ... Ce x c4 ! et les Blancs ne peuvent pas reprendre à cause de F x c3 + et gagne.

13. ... e6 !.

L'attaque de la position blanche se fait maintenant par l'ouverture de la colonne e, car 14. d x e6 f x e6 serait inférieur (ouverture de la colonne f pour les Noirs alors que les Blancs ne sont pas en mesure d'attaquer la faiblesse noire ainsi créée en d6).

14. 0—0.

14. a4 était une réaction logique à la présence en b6 du CN, mais la suite aurait pu être : 14. ... e x d5 15. e x d5 Te8 ! 16. a5 Cbd7 17. D x b7 Tb8 ! 18. D x a7 T x b2 et la situation blanche est inconfortable.

14. ... e x d5 15. e x d5.

15. c x d5 était également possible et eût amené une position plus délicate ou e4 doit être solidement défendu et où les Noirs ont une dangereuse majorité de P à l'aile D.

15. ... Te8 16. Tfe1 f5.

Le début d'une attaque directe sur le RB, les Noirs menaçant de démolir le roque adverse par l'avance de leurs P après g5 et f4.

17. f4 ?.

Le coup perdant. Il fallait jouer 17. Ff1 pour dégager l'action de la Te1. Sur 17. a4 les Noirs répondraient maintenant 17. ... Tb8 18. a5 Cc8 (mais pas 18. ... Cbd7 ? 19. Cb5 avec la double attaque sur a7 et d6) et les Noirs redéveloppent leur C par e7 et f5 après l'avance des Pg5 et f4.

17. ... Cg4 !.

Un pseudo sacrifice très efficace.

18. Cd1 ?.

Perd une pièce. Après 18. h x g4 suit T x e3 19. g5 (encore le mieux pour empêcher Dh4) 19. ... De7 ! suivi de Te8 et h6 ! et les Blancs sont également perdus : clouage du Fe2 et attaque du Pg5 ou du Pf4 après l'échange en h6. Si 18. F x g4 f x g4 19. h x g4 Dh4 les Noirs ont un gros avantage avec une menace comme T x e3 suivi de Fd4.

18. ... C x e3 19. C x e3 T x e3.

Les Blancs ne peuvent reprendre la

Te3 à cause de Fd4 clouant la DB sur son R.

20. Dc2.

L'abandon s'imposait.

20. ... Dh4 ! 22. Tf1.



22. ... T x h3 ! !.

L'avantage positionnel noir (et non matériel, puisque sans le Cb6 la solution serait la même) aboutit à une attaque de mat. La menace Th1 mat est impérative. Les Noirs pouvaient annoncer mat en 11 coups : 22. g x h3 Dg3 + 23. Rh1 D x h3 + 24. Rg1 Fd4 + 25. Tf2 Dg3 + 26. Rh1 F x f2 27. Dd3 Fe3 28. Fg4 ! f x g4 29. Df1 F x f4 30. De2 (ou 30. Dg2 Dh4 + 31. Rg1 Fe3 + 32. Rf1 Tf8 + 33. Re2 Tf2 +) 30. ... Dh3 + 31. Rg1 Fe3 + 32. Rf1 Tf8 + 33. Re1 Dh1 + 34. Df1 D x f1 mat.

Une longue variante mais assez facile à analyser car tous les coups sont forcés.

## NOS TOURNIS

### TOURNIS A 5

#### Résultats

- 1020 1.-2. Cursoux et C. Oger, 6,5 ; 3. J. Peltier, 4 ; 4. G. Raffy, 2 ; 5. C. Husser, 1.  
1021 1. Neau, 6,5 ; 2. Debrou, 4,5 ; 3. Sigal, 4 ; 4. Battaglia, 3 ; 5. Raffy, 2.  
1022 1. Estan, 6 ; 2. Lewandowski, 5,5 ; 3.-4. Signal et Husser, 3 ; 5. Raffy, 2,5.

### TOURNIS MIS EN ROUTE

- 1026 L. Mathieu v. 2044-4000 ; Debrou, 5090 ; Peltier 4040 ; A. Garcia v. 2047-4000 ; Cléguer, 4980.  
1027 L. Mathieu v. 2045-4000 ; P.

- Evrard, 4000 ; H. Seydoux, 4280 ; G. Talvard v. 2039-4000 ; A. Villeneuve, 4000.  
2054 Ernewein, 3760 ; Le Ninèze v. 3126-3000 ; P. Bascou v. 3092-3000 ; Thenlot v. 3134-3000 ; P. Baixes v. 3120-3000.  
2055 Pirat, 3230 ; Chevolot v. 3091-3000 ; C. Schone, 3110 ; Nédélecot, 3300 ; Régnier, 3040.  
2056 Schaub v. 3139-3000 ; Ville-dieu, 3000 ; Charron 3120 ; Dr Milin, 3000 ; Stawiariski, 3000.  
4340 M. Calschi, 1500 ; J. Lance, 1500 ; C. Scheibel, 1760 ; M. Mabileau, 1500 ; J. Mazoyer, 1500.

4341 J. Hutin, 1500 ; J.-F. Déon, 1700 ; M. Souvé, 1500 ; A. Pommard, 1720 ; A. Philippon, 1000.

4343 F. Del Hierro, 1500 ; R. Monnet, 1870 ; R. Eliot, 1500 ; J.-L. Eeckhout, 1500 ; F. Brant, 1890.

4344 F. Brant, 1890 ; M. Pilloton, 1500 ; R. Casagrande, 1500 ; J. Laborie, 1720 ; J.-P. Camps, 1530.

### TOURNIS TRIANGULAIRES 3° ET 4° DIVISIONS

Les inscriptions sont reçues ce mois-ci pour les débuts suivants :

- A) Début libre.
- B) Débuts thématiques ci-dessous :

✓ N° 19 : **Défense Grunfeld - Système Taïmanov** : 1. d4 Cf6 2. c4 g6 3. Cc3 d5 4. Fg5 Ce4 5. Fh4. Trait aux Noirs.

✓ N° 20 : **Partie Française - Défense Winawer - Variante Jaenisch** : 1. e4 e6 2. d4 d5 3. Cc3 Fb4 4. Fd3. Trait aux Noirs.

✗ N° 21 : **Gambit du Roi** : 1. e4 e5 2. f4 e x f4 3. Cf3 g5 4. h4 g4. Trait aux Blancs.

✓ N° 22 : **Début Catalan** : 1. d4 Cf6 2. c4 e6 3. g3 d5 4. Cf3 Fe7 5. Fg2 0-0 6. 0-0 Cbd7 7. Dc2 c6 8. b3. Trait aux Noirs.

N'omettez surtout pas de faire suivre votre choix d'un thème de remplacement éventuel.

Propositions de thèmes et demandes d'inscription (accompagnées de 4 timbres à 0,50 F. pour ces dernières) sont à adresser à :

R. AVENEL,  
1, rue du Général-Grossetti,  
75016 PARIS.

### TOURNIS A 3

#### Résultats

- Débuts thématiques :**  
422 1. Y. Paris et P. Wetzel, 3 ; 3. T. Tilouine, 0.  
427 1. M. Calschi, 3,5 ; 2. P. Grandjean, 2 ; 3. D. Simonet, 0,5.  
432 1. C. Pouplard, 3,5 ; 2. Venturini, 2,5 ; 3. P. de Seigneurens, 0.

### Débuts libres :

- 618 1. R. Chambon, 3 ; 2. R. Biller, 2 ; 3. J. Deiber, 1.

### TOURNIS MIS EN ROUTE

#### Débuts thématiques :

- 469 B. Berriot ; M. Toniazco ; A. Descarpentries.  
470 R. Chambon ; H. Gerphagnon ; Quinet.

#### Débuts libres :

- 643 S. Boudignon ; M. Poitevin ; G. Parrou.  
644 F. Stamenkovic ; P. Wetzel ; G. Connes.  
645 C. Cappy ; P. Braure ; F. Blaszczyk.  
646 M. Toniazco ; F. Blaszczyk ; J. Botte.

### COUPE DE FRANCE

#### NOUVEAUX TOURNIS

- 4587 Gerphagnon-Champenois.  
4588 Weber-Botineau.  
4589 J. Bonnet-Mme Kraft.  
4590 Camps-Jouvet.  
4591 Gerphagnon-Lécot.  
4592 Régnier-Csillag.  
4593 Pechenart-L. Benhamouda.  
4594 Pessi-Lance.  
3346 Soulas-Lambin.  
3347 Vanuxem-Lastennet.  
3348 Laborie-Grandjean.  
3349 Granel-Belluire.  
3350 Giraudeau-Kubala.  
3351 Bisbal-Le Cardinal.  
3352 Bisbal-Soulas.  
2206 Gaulier-Neubauer.  
2207 Alessandri-Neubauer.  
2208 Bessette-Lalou.  
2209 Truquet-Labbé.  
2210 Omnes-Lambin.  
1097 Santini-Feytis.

#### Quarts de finale 49 :

Fleuriot-Allisse.

#### Demi-finale 31 :

Villedieu-Ferlié.

#### Finale 16 :

Brodure-Masson-Sansas.

### MATCHES DÉFI

- 73 63-64 Oudinot-Ferroul.  
65 Poustis-Gerphagnon.  
66-67 Werquin-Lamelin.  
68-69 Flament-Debrou.  
70-71 Botineau-Lécot.  
72-73 Brant-Scheibel.

74-75 Pouplard-R. Villeneuve.  
76 Brant-Bisbal.  
77-78 Thumerel-Lennon.  
79-80 Thumerel-Lastennet.

### CHAMPIONNAT DE BRETAGNE 1972-1973

1. Le Duigou, 6 sur 6 ; 2.-3. Tizioli  
et J. Le Guen, 3 ; 4. Pequet, 0.

### MODIFICATIONS AU CLASSEMENT

S. Adam, 574 ; M. Alberny, 557 ;  
L. Alessandri, 612 ; J. Aliau, 589 ; J.  
Allisse, 689 ; F. Aloyz, 622 ; G. Amou-  
roux, 546 ; P. Aubert, 568 ; J. Auge,  
565° ; R. Avenel, 624 ; N. Bailleux,  
557 ; P. Baixes, 715 ; G. Battaglia,  
596 ; M. Baumer, 520 ; J. Beghin, 572 ;  
P. Belluire, 505 ; L. Benhamouda, 530 ;  
B. Berriot, 576 ; P. Bettinger, 538 ;  
A. Biaux, 669° ; P. Bigot, 480° ; R. Bil-  
ler, 515° ; E. Biniek, 700 ; C. Biondi,  
511 ; H. Bisbal, 545 ; W. Blouch, 584 ;  
F. Blondel, 491° ; J.-P. Boidot, 447° ;  
G. Bonifassi, 507° ; J. Boucherie, 502° ;  
C. Bouquet, 555 ; G. Bouquet, 693 ; A.  
Bour, 598 ; P. Bouttier, 704 ; D. Boyer,  
485° ; F. Brant, 496 ; M. Brassart, 622 ;  
B. Briaud, 495° ; P. Bruneton, 477 ;  
Bucking, 459° ; M. Calschi, 595° ; A.  
Cambours, 558° ; C. Carbonnel, 580 ;  
L. Cardinal, 515 ; L. Carrion, 634° ; G.  
Casamayou, 624 ; P. Cattani, 459 ; A.  
Chaboche, 541 ; R. Chambon, 527 ;  
Chandon Moet, 688 ; L. Chatelain, 421 ;  
R. Chrétien, 532 ; H. Cleguer, 676 ; G.  
Cornuejols, 585° ; B. Couet, 529 ; P.  
Couet, 669 ; Cusumano 552 ; R. De-  
brou, 697 ; M. Decam, 608 ; J. Deiber,  
467° ; M. Deleuze, 534 ; D. Delille,  
558° ; J. Delort, 555° ; J.-F. Deon, 600 ;  
Descarpentries, 536° ; R. de Winne,  
462 ; M. Doudon, 436° ; A. Duchardt,  
447 ; R. Duluc, 370° ; J. Dupont, 505° ;  
D. Duret, 427°.

J. Emberger, 683 ; G. Engel, 567 ;  
R. Estant, 714 ; C. Ferlie, 737 ; C. Fey-  
tis, 597 ; J. Flaviens, 608 ; G. Fleury,  
531 ; M. Frigère, 421 ; P. Fuchs, 591 ;  
C. Galli, 445° ; A. Garcia, 702 ; G. Ga-  
ryga, 496° ; A. Gerard, 540 ; H. Ger-  
phagnon, 420 ; D. Giacomazzi, 535 ;  
R. Giappesi, 490 ; Giraudeau, 566 ;  
Glonvilleneuve, 447 ; H. Gonties, 489° ;  
M. Goyffon, 615 ; J. Grandjean, 542 ;  
P. Grandjean, 473 ; E. Gueneau, 544 ;  
J. Gues, 355° ; R. Guichard, 605 ; P.  
Guichonnet, 395° ; L.-P. Guittard, 535° ;  
P. Guyot, 535° ; J. Hamar, 531 ; J. Hel-  
bling, 545 ; C. Henniaux, 621 ; Geor-

ges Henry 613 ; J. Hochart, 585 ; J.  
Huart, 331 ; D. Huber, 444° ; C. Hus-  
ser, 652 ; P. Jammes, 455° ; G. Jeronne,  
485 ; R. Jouanissou, 699 ; J. Julliard,  
531° ; M. Keloffner, 622 ; A. Koltz,  
631 ; Mlle R. Kraft, 545 ; W. Kubala,  
534 ; M. Labas, 475° ; J. Labbe, 547 ;  
J. Laborie, 535 ; G. Labour, 493 ; A.  
Lambin, 623 ; G. Lamelin, 432 ; J.  
Lance, 487° ; R. Lastennet, 582 ; G.  
Lautard, 505° ; P. Leblond, 427 ; G.  
Le Blouch, 481° ; L. Le Cardinal, 495° ;  
J.-P. Le Charles, 633 ; B. Lecuru, 520 ;  
A. Lefillastre, 485° ; R. Le Godec, 556 ;  
J. Le Guen, 638 ; M. Lepage, 423 ; P.  
Lewandowski, 713 ; S. Liauzu, 543° ;  
H. Linard, 585° ; M. Loubatière, 579 ;  
A. Maguy, 640 ; P. Malezieux, 641 ;  
P. Mallet, 626 ; G. Marchal, 565 ; R.  
Mathieu, 679 ; A. Maurice, 447° ; L.  
Mayaud, 519 ; P. Mayer, 585 ; E.  
Meier, 559 ; J. Meslage, 603 ; P. Mi-  
chel, 448 ; J.-P. Miro, 535° ; G. Mo-  
reau, 595°.

P. Neau, 647 ; P. Nedelcot, 675 ;  
J. Negro, 745 ; J.-C. Nehr, 507 ; P.  
Noiro, 427° ; J.-P. Omnes, 629 ; G.  
Oudinot, 463° ; P. Pajani, 595° ; Y.  
Paris, 604 ; J. Pasek, 693 ; E. Pawlik,  
632 ; J. Pellegrino, 740 ; R. Pessi, 530° ;  
B. Pierquin, 530° ; J.-F. Pommier, 415° ;  
C. Pouplard, 548° ; J. Puel, 415° ; J.  
Rabatel, 636 ; G. Raffy, 620 ; A. Re-  
gnier, 615 ; J. Remise, 706 ; R. Rettel,  
463° ; J. Revenu, 545 ; C. Riquebourg,  
626 ; G. Rimbaud, 564 ; R. Roelens,  
640 ; J.-C. Roux, 458 ; J. Royere, 580° ;  
J. Sans, 572 ; A. Sansas, 740 ; J. San-  
tacreu, 541 ; J. Santini, 617 ; A. Schall,  
624 ; C. Scheibel, 552 ; P. de Seigneu-  
rens, 435° ; L. Siac, 553 ; P. Sigal,  
638 ; G. Simon, 468° ; D. Simonet,  
409° ; Sorhouet, 657 ; J. Souchon, 500 ;  
P. Soulas, 493 ; Stawiariski, 606 ; O.  
Stemmelen, 487° ; F. Tcharnetzki, 510 ;  
G. Tessier, 475° ; R. Thenlot, 596 ; P.  
Theveneau, 535° ; R. Thivel, 671 ; R.  
Thomas, 549 ; T. Tilouine, 443° ; R.  
Tinant, 660 ; B. Torres, 536 ; J. Tru-  
quet, 609 ; C. Vayrette, 628 ; A. Ven-  
turini, 509° ; E. Villédieu, 609 ; R. Vil-  
leneuve, 542 ; G. Villotte, 650 ; G.  
Vuillemin, 542 ; J. Wartelle, 496° ; A.  
Weber, 473 ; M. Warkuin, 454 ; P.  
Wetzel, 527 ; V. Wrobel, 619 ; M.  
Yrles, 660 ; S. Zinser, 698 ; W. de  
Zolotiloff, 685.

Ces modifications tiennent compte des  
tournois suivants :

Tournoi à 5 : 4264, 4271, 4279,  
4282, 4292, 4295, 4298, 4299, 4308,

4309, 4319, 3129, 2047, 1021, 1022.  
Tournoi à 3 : 411, 422, 427, 432,  
433, 437, 438, 441, 451, 607, 611,  
613, 618, 622.

Tournois E. E. : 12/2/E, 12/5/E,  
12/7/E, 11/3/S.

Coupe de France : 5653, 4517,  
4521, 4526, 4530, 4536, 4540, 4548,  
4549, 4552, 4561, 4562, 3287, 3294,  
3301, 3305, 3308, 3317, 3322, 3333,  
3334, 2179, 2182, 2191, 2193, 1084,  
1/8F7 et 9-1/4F, 41 et 42, F14.

Défis 1971 : 87.

Défis 1972 : 5, 6, 11, 14, 41, 42,  
49, 50, 82.

Défis 1973 : 6, 25, 26, 35.

Tournois à 5 partiels : 4286, 4287,  
4288, 4291, 4294, 4300, 4301, 4303,  
4310, 4311, 4314, 4319.

Match international France-Hongrie.

Tournois internationaux : EU/III/  
368, EU/III/351, EU/III/354, EU/III/  
369, EU/III/372, EU/III/394, EU/III/  
397, EU/II/408, EU/II/376, EU/II/  
402, EU/II/GT/27, EU/II/400, WT/  
II/21, EU/I/532, EU/I/536, EU/I/  
579.

### COUPE DU XXV<sup>e</sup> ANNIVERSAIRE A. J. E. C.

**Art. 5.** — Il est prévu pour chaque  
tour : 15 mois pour les parties et 3  
mois pour la mise en route du tour sui-  
vant.

Au bout de 15 mois les parties dé-  
cisives seront arbitrées.

Les autres continueront normale-  
ment.

Les éliminatoires débiteront le 1<sup>er</sup>  
juillet 1972.

La fin des éliminatoires ayant lieu  
le **31 octobre 1973**,

Envoyez au Directeur de la Coupe  
toutes vos parties non terminées, avec  
vos analyses et vos remarques.

Les demi-finales sont prévues pour  
le **1-1-1974**.

Le C.D.E. du 15 janvier 1974 don-  
nera tous les classements, les groupes  
des demi-finales, les tableaux d'appa-  
riement des joueurs, les participants à  
l'épreuve principale et à la Coupe de  
consolation. Le tirage au sort, dirigé  
afin d'éviter dans le même groupe les  
deux premiers d'un groupe éliminatoire,  
a eu lieu à la M.J.C. de Nice-Magnan  
en présence de M. G. Jéné, Président,  
et de nombreux joueurs A.J.E.C. de la  
Côte d'Azur.

Tous les vainqueurs d'éliminatoires  
recevront un prix.

**Coupe de consolation :** La quali-  
fication sera proportionnelle par rapport  
aux joueurs de la Coupe de consolation.  
(C.D.E. n° 182.) Réservée aux mem-  
bres de l'A.J.E.C. ayant moins de **3000  
points** au classement du 1<sup>er</sup> juillet  
1972, joueurs non classés, nouveaux  
joueurs, joueurs classés en II et IV<sup>e</sup> ca-  
tégories pour l'année 1972 (liste des  
participants dans le « Courrier des  
Echecs » n°s 182-183, 1972).

Correspondance : Jacques NEGRO,  
« Echecs » Jounal Nice-Matin, 06000  
Nice. Tél. « Echecs-Service » (93)  
89-40-45.

### RESULTATS AU 31 AOUT 1973

**Groupe A :** F. Baixes bat Arechabaleta. Agar-  
koff bat Arechabaleta. Sansas bat Are-  
chabaleta (En cours : Leblond-Arechaba-  
leta).

**Classement :** 1. Agarkoff, 5,5 sur 6 ;  
2.-3. Sansas et Jaudran, 4,5 sur 6 ; Delas-  
sus, 3 sur 6 ; F. Baixes, 2,5 sur 6.

**Groupe B :** Kamphorst bat Ducheny. Cha-  
boche bat Manzo. Delaporte bat Girault  
(En cours : Kamphorst-Manzo).

**Classement :** 1. Chaboche, 5 sur 6 ; 2.  
Delaporte, 4 sur 6 ; 3.-4. Ducheny et Gi-  
rault, 3,5 sur 6.

**Groupe C :** Duhart bat Dufraisse. Le Char-  
les, Poirier, Alberny et Molinari. Le Char-  
le bat Alberny. Alberny bat Dufraisse.  
Pouplard bat Dufraisse (En cours : 4 par-  
ties).

**Classement :** Duhart, 5 sur 6 ; Poirier,  
4 sur 5 ; Alberny et Pouplard, 3 sur 6.

**Groupe D :** Delvigne et Labbé, nulle. Cot-  
tarelli et Witter, nulle. Guidini bat Delvigne  
et nulle avec Labbé. Witter bat Delvigne  
(En cours : 6 parties).

**Classement :** Witter, 4,5 sur 6 ; Labbé,  
3,5 sur 6 ; Guidini, 2,5 sur 4 ; Cottarelli,  
2 sur 3.

**Groupe E :** Mathieu bat Duchene. Tessier bat  
Bono, Mathieu, Duchene et Revuz (En  
cours : 6 parties).

**Classement :** Tessier, 5 sur 5 ; Mathieu,  
3 sur 4.

**Groupe F :** Janssens bat Fleuriot. Fleuriot bat  
Koltz, Juillet et Allisse. Koltz bat Jans-  
sens, Schweiger et nulle avec Juillet. Al-  
lisse et Juillet, nulle. Juillet bat Janssens.  
(En cours : 2 parties).

**Classement :** 1. Fleuriot, 5 sur 6 ; Juil-  
let, 4 sur 6 ; Allisse, 3,5 sur 5 ; Koltz,  
3,5 sur 6 ; Janssens, 2 sur 4.

**Groupe G :** Incelli bat Witter et Dupaty.  
Deslauriers bat Digue et Dupaty, nulle  
avec Seydoux. Digue bat Dupaty, Witter  
bat Cleguer. Seydoux bat Incelli et Witter,  
nulle avec Digue (En cours : 3 parties).

**Classement :** Cleguer, 4 sur 5 ; Seydoux,  
4 sur 6 ; Deslauriers, 3,5 sur 4 ; Digue,  
2,5 sur 5.

**Groupe H :** Lastennet bat Biguet et nulle  
avec Gorasari. Gientzlin bat Biguet, Biaux.  
Aloyz bat Biguet et Gientzlin (En cours :  
4 parties).

**Classement :** Lastennet, 4 sur 6 ; Gora-

sori, 3 sur 4 ; Giaentzlin, 3 sur 5 ; Alozy, 3 sur 5 ; Biaux, 3 sur 5.

**Groupe I :** Roger Lepage bat Wehrlein. Dufraisse bat De Winne et Wehrlein. De Winne bat R. Lepage, Szczot et Wehrlein (En cours : 3 parties).

Classement : Villeneuve, 4,5 sur 5 ; De Winne et Szczot, 4 sur 6 ; R. Lepage, 2,5 sur 5.

**Groupe J :** Moureau bat Pommard et Weyand. Giaentzlin bat Moureau. Weyand (En cours : 3 parties).

Classement : Weyand, 4 sur 5 ; Moureau, 4 sur 6 ; Dulhauste, 3,5 sur 4 ; Blaszczyk, 3,5 sur 6.

**Groupe K :** Aucune modification : C.D.E. n° 192, juin 1973.

**Groupe L :** Chevolut bat Vieux et Rogouget. Goens bat Chevolut. Vieux bat Rogouget. Criton bat Goens et Vieux (En cours : partie Vieux-Goens).

Classement : 1. Criton, 5 sur 6 ; Vandorpe, 4 sur 6 ; Goens et Vieux, 3 sur 5 ; Chevolut, 3 sur 6.

**Groupe M :** P. Baixes bat Jouy. Deslauriers et Polard, nulle. Jouy et Polard, nulle. Polard bat Bour (En cours : 10 parties ? !)

Classement : P. Baixes, 4 sur 5 et Polard, 4 sur 6.

**Groupe N :** Laborie bat Lillo. Rhem bat Lillo. Albareil bat M. Negro (En cours : 2 parties).

Classement : 1. Mireille Negro, 5 sur 6 ; Michel, 4,5 sur 6 ; Laborie, 4 sur 6 ; Rhem, 2,5 sur 5 ; Albareil, 2 sur 4.

**Groupe O :** Pélayo bat Bres et Arechabaleta. Arechabaleta et Marceil, nulle (En cours : 5 parties).

Classement : Pelayo, 5 sur 6 ; Marceil, 4 sur 5.

**Groupe P :** Aucune modification : C.D.E. n° 192, juin 1973.

**Groupe Q :** Deslauriers bat Dulhauste. Florio bat Weiss. Le Guen bat Florio (En cours : 7 parties ? !).

Classement : Deslauriers, 5 sur 5 ; Le Guen, 4,5 sur 6.

**Groupe R :** Poupinel bat Alozy et Penner. Lo Verde bat Rouvier. Penner bat Schaub. Lo Verde et Rouvier (En cours : 8 parties ? !).

Classement : Penner, 4 sur 5 ; Poupinel, 3 sur 3.

**Groupe S :** Savolle bat Thibault, nulle avec Garodel et Citterio. Thibault bat Venturini. Mathieu bat Garodel. Michenet bat Savolle.

Classement final : 1. Citterio, 5 sur 6 ; 2.-3. Mathieu et Michenet, 4 sur 6 ; 4. Savolle, 3,5 sur 6 ; 5. Thibault, 2 sur 6 ; 6. Venturini, 2 sur 6 ; 7. Garodel, 1 sur 6.

**Groupe T :** Gambini bat Desmaret et Pessi. Desmaret bat Roosen. Ramazzotti bat Gambini. Pessi bat Desmaret, Brant et Roosen, nulle avec Ramazzotti (En cours : partie Brant-Roosen).

Classement : 1. Ramazzotti et Gambini, 5 sur 6 ; 3. Pessi, 4,5 sur 6 ; 4. Desmaret, 3 sur 6.

**Groupe U :** Mme Weiss bat Bisbal et nulle avec Malateste. Cornuejols bat Pelayo. Pelayo bat Alvarez-Molina, Weiss et Uria-te (En cours : 8 parties ? !)

Classement : Pelayo, 5 sur 6 ; Cornuejols, 4 sur 4 ; Weiss, 2,5 sur 4.

**Groupe V :** Lenineze et Peltier, nulle. Dubois bat Husser. Husser bat Lenineze et

Peltier. Peltier bat Boy (En cours : Dubois-Peltier).

Classement : Dubois, 4,5 sur 5 ; Peltier, 3,5 sur 5 ; Husser, 3,5 sur 6 ; Hauptmann, 3,5 sur 6 ; Boy et Lenineze, 2,5 sur 6.

**Groupe W :** Decam et Grimm, nulle.

Classement final : Grimm et Koltz, 5 sur 6 ; 3. Decam, 3,5 sur 6 ; Gerard, Casamayou et Carton, 2,5 sur 6 ; Charrondière, 0.

**Groupe X :** Lemaire bat Maillard et nulle avec Warin (En cours : 5 parties).

Classement : Ritzk, 4,5 sur 5 ; Lemaire, 4 sur 5 ; Warin, 2,5 sur 4.

**Groupe Y :** Omnes et Dufraisse, nulle. Marceil bat Omnes et Tetu. Dufraisse bat Witter (En cours : 3 parties).

Classement : Coquereau, 6 sur 6 ; Marceil, 3 sur 4 ; Dufraisse, 2,5 sur 4 ; Omnes, 2,5 sur 6.

**Groupe Z :** Sigal bat Malezieux. Damiean bat Sigal. Fey bat Sigal et Yrles (En cours : 9 parties ? !)

Classement : Cursoux, 5 sur 5 ; Fey, 3 sur 4 ; Sigal, 2 sur 5 ; Damiean, 1,5 sur 3.

**Groupe AA :** Revenu bat Lagorce et Santacreu.

Classement final : M. Negro et Revenu, 5 sur 6 ; 3. Pacaud, 4 sur 6 ; 4. Santacreu et Gerphagnon, 3 sur 6 ; 6. Lagorce, 1 sur 6 ; 7. Boué, 0 sur 6.

**Groupe BB :** Lalou bat Cantini. Nuty et Cantini, nulle. Cantini bat Yrles, Leleu, Bert et Rougier (En cours : 7 parties).

Classement : Cantini et Lalou, 4,5 sur 6.

**Groupe CC :** Gonzalez-Gil et Herreros, nulle. Herreros bat Vuillemin. Cané bat Druet. Vuillemin et Roques, nulle

(En cours : 6 parties).

(Déjà) classement : Gonzalez-Gil, 3 sur 5 ; Cané, 3 sur 4 ; Druet, 3 sur 4.

— Sont qualifiés pour les demi-finales : MM. Agarkoff, Chaboche, Delaporte, Duhart, Fleuriot, Pajani, Bascou, Criton, Mireille Negro, Michel, Pelayo, Bucaille, Maume, Deslauriers, Citterio, Ramazzotti, Gambini, Dubois, Grimm, Koltz, Coquereau, Revenu, Sansas, Mathieu.

(En suspens : MM. Jaudran, Laborie, Michenet, Pacaud).

— Sont déjà qualifiés pour les demi-finales de la Coupe de « Consolation » A.J.E.C. : MM. Leblond, Chaboche, Delaporte, Ducheny, Girault, Lastennet, Villeneuve, Pajani, Bascou, Gérard, Vandorpe, Mireille Negro, Michel, Pelayo, Bucaille, Maume, Joly, Le Guen, Mathieu, Michenet, Savolle, Ramazzotti, Gambini, Pessi, Hauptmann, Lenineze, Boy, Grimm, Casamayou, Ritzk, Coquereau, Damiean, Revenu, Pacaud, Lalou Druet et Vuillemin.

(En suspens : MM. Laborie, Santacreu et Gerphagnon).

**Art. 5 de la Coupe.** — Il est prévu pour chaque tour 18 mois. Au bout de 15 mois les parties décisives seront arbitrées. Les autres continueront normalement.

Envoyez le : **31 octobre 1973** vos parties non terminées, avec le temps de réflexion, vos analyses et vos remarques au Directeur de la Coupe.

Envoyez également tous vos résultats pour mise à jour des tableaux. Pour tous renseignements et réclamations joindre une enveloppe timbrée à : Jacques NEGRO « Echecs » Journal « Nice-Matin », 06000 NICE (Tél. « Echecs » (93) 89-40-45).

## RENCONTRES INTERNATIONALES

### CHAMPIONNAT D'EUROPE PAR EQUIPES

Les demi-finales comprennent trois groupes de sept équipes. La France se trouve dans le groupe 3.

1. Espagne ; 2. Italie ; 3. République Démocratique d'Allemagne ; 4. Tchécoslovaquie ; 5. France ; 6. Autriche ; 7. Suède.

Trois équipes sont qualifiées pour la finale.

Les favoris sont les Allemands de l'Est, les Tchèques et les Suédois. Les Français devront se surpasser pour obtenir leur qualification.

Sur l'échiquier n° 2 le Dr Bergeraser remplace Jaudran.

Pour obtenir une demi-norme de Maître International, il faut réaliser :

- 60 % sur les échiquiers 1 et 2 ;
- 65 % sur les échiquiers 3 et 4 ;
- 70 % sur les échiquiers 5 et 6 ;
- 75 % sur les échiquiers 7 et 8 ;
- 80 % sur les échiquiers 9 et 10.

## LE COIN DU PROBLÈME

PAR J.-C. DUMONT ET J. SANS

Envoyez les solutions avant le 15 novembre 1973  
à J. SANS, 36, rue de la Digue, 11000 CARCASSONNE

383 — J.-C. GANDY  
(Inédit)



8+7 2±

384 — P. WETZEL  
(Inédit)



8+9 2±

385 — M. BENOIT  
(Inédit)



9+7 2±

386 — P. VATARESCU  
(Inédit)



a) diag. 2±  
b) Db8—b1

**372 (JR) :** 1. ... d4 (f4) 2. Db3 (Dh3) 1. **De4** [blocus], 1. ... d4 (f4, d×e4, f×e4, Ca—, c5, g5) 2. D×c6 (D×g6, Td6, Tf6, Cc5, D×d5, D×f5). 2 mats changés.

**373 (VC) :** 1. **Rd4** [2. **De4**], 1. ... Dc5+ (T×d5+, F×e5+, D×e3+, D×d3+, D×c3+, C×e2+, Cf3+, Ce6+, Cf5+, Ch3, Th5—, T×h4) 2. R×c5 (R×d5, R×e5, R×e3, R×d3, R×c3, F×e2, e×f3, D×e6, D×f5, Tg2, D×g5, T×h4). 10 échecs au RB dont 8 ajoutés par la clé.

**374 (JCG) :** non inédit (Thèmes 64 1973, n° 70) :

a) 1. Tc6 T×d2 2. Rc4 Ff7.

b) 1. Fc6 Fc2+ 2. Rc4 Tg4.

**375 (DJ) :** 1. **D×c6** [2. **Dd4**], 1. ... C×e4 (Fb3, Rb3, D×c5, T×c5) 2. T×e4 (Da6, Db5, Te5, Tg6). Thème Mackenzie.

**376 (PW) :** 1. **Ff7** [2. **Tc6**], 1. ... Rd5 2. T×f6+ Re4 3. Cg5 ; 1. ... Fd5 2. Tf4 et 3. Te4 si 2. ... Fe4 3. Tc6.

### “ L'INFORMATEUR DES ÉCHECS ”

Vient de paraître n° 15 : 40 F.

688 parties des tournois de janvier à juin 1973.

Les N° 1 à 13 sont disponibles à 35 F. et le n° 14 à 40 F. Règlements et commandes auprès de S. Zinser.

**S5 (RL) :** 1. C×e4? [2. Dc3] Ce2, 1. ... Tf2 (Tg2) 2. C×f2 (Cg3) 1. **F×e4** [2. **Dd3**], 1. ... Tf2 (Tg2) 2. Ff3 (F×g2). Demi-clouage noir. Le thème est : une pièce noire clouée est prise par le coup clé et par un essai.

### MEILLEURS RESULTATS APRES LE N° 193

Bridon, 443, repart au bas de, l'échelle.

Aubert, 383 ; Tridon, 382 ; Grimm, 363 ; Bismuth, 345 ; Soret, 315 ; R. Lepage, 311 ; Bouttier, 281 ; Boy, 260 ; Baras, 243 ; Battaglin, 222 ; Wetzel, 203 ; Ruffenach, 185 ; Blettery, 182 ; Darmogray, 163 ; Domain, 157 ; Eliot, 118 ; Ogliosi, 99 ; Boisseau, 91 ; Grillon, 82 ; Dabrowski, 72.

### “ L'INITIATION AUX ECHECS ”

La 5<sup>e</sup> édition de 1972 vient de paraître. Outre les règles du jeu, elle contient des notions sur le jeu, et de nombreuses informations sur l'A.J.E.C. et la F.F.E.

6 F. seulement (titre de paiement libellé au nom de l'A.J.E.C. sans spécification d'adresse) à envoyer à : J. CHATENET, 18, square d'Anjou 87100 LIMOGES.

## EUROPE ECHECS

REVUE MENSUELLE

Abonnements : un an { FRANCE . . . . . 50 F.  
ETRANGER . . . . . 54 F.

C. C. P. 128.330 STRASBOURG

# LE COURRIER DES ÉCHECS

Revue mensuelle du Jeu d'Échecs

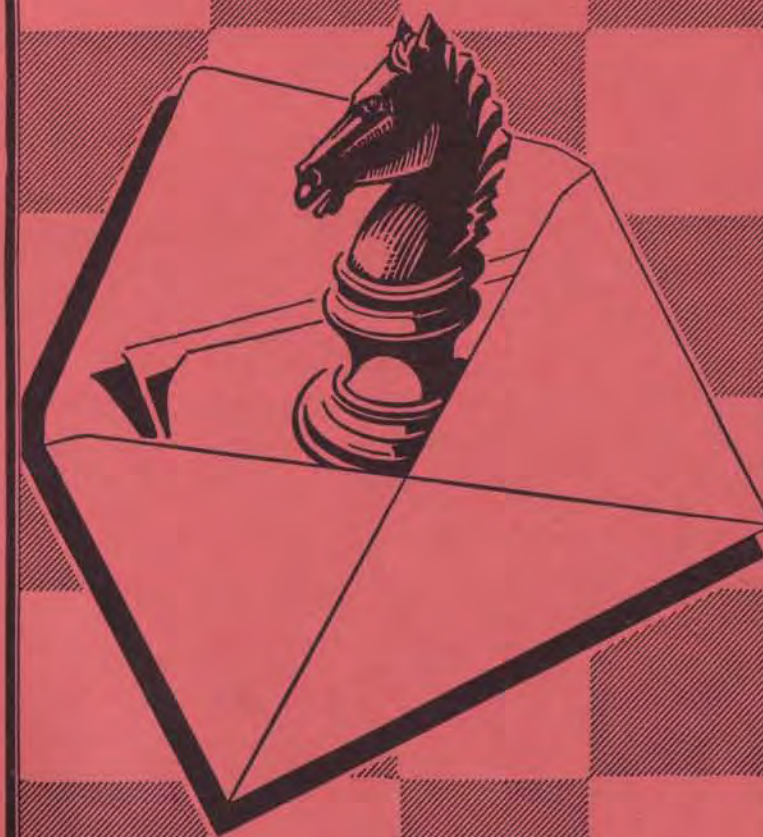

Abonnements... { France..... 22 F. par an  
Etranger.... 28 F. par an

## LE COURRIER DES ECHECS

Gérant : J. JAUDRAN, 5, place Gambetta, 24700 MONTPON-MENESTEROL.  
 Rédaction : S. ZINSER, 47, avenue du Président-Kennedy, 68200 MULHOUSE.  
 Courrier des Lecteurs : P. POUSTIS, Maison de Retraite, Gurmence, 64400 OLORON.  
 Expédition et Abonnements : J.-P. LE CHARLES, résidence Liotard, tour D, 99, bd Albert-1er, 33000 BORDEAUX.

Abonnements : Métropole : 22 F. — Etranger : 28 F. A régler entre le 1-10 et le 30-11 par chèque postal au C.C.P. A.J.E.C. 678721 Paris ou par chèque bancaire au responsable J.-P. Le Charles, libellé au nom de l'A.J.E.C. sans spécification d'adresse.

Les nouveaux abonnements reçus entre le 1-1 et le 30-7 comptent pour l'année en cours et donnent droit au service du C.D.E. à partir du premier numéro de l'année. Ceux reçus entre le 1-8 et le 30-12 donnent droit, sans supplément, au service du C.D.E. à partir du mois de l'adhésion jusqu'à la fin de l'année suivante.

Changements d'adresse : A signaler au Responsable de l'expédition en joignant 1 F. en timbres.

Joueurs isolés ou désirant progresser plus vite adhérez à :

### L'ASSOCIATION DES JOUEURS D'ECHECS PAR CORRESPONDANCE

Section Autonome de la F.F.E.

AFFILIEE A L'INTERNATIONAL CORRESPONDENCE CHESS FEDERATION

SIÈGE SOCIAL : DOMICILE DU PRÉSIDENT — Compte Chèque Postal Paris : 678721

#### COMITE DIRECTEUR

ALOZY AVENEL, BALBO, BESSETTE, BOUQUET, COUET, GIRAUDET, JAUDRAN, JOUANISSON, LE CHARLES, MARECHAL, NEGRO.

#### RESPONSABLES

Président : J. JAUDRAN, 5, place Gambetta, 24700 MONTPON-MENESTEROL.  
 Vice-Président et Délégué I.C.C.F. : A. GIRAUDET, 1, allée Carpeaux A1-1104 93800 EPINAY-SUR-SEINE.

Secrétaire : P. MARECHAL, impasse Fleurie, 54400 LONGWY-HAUT.  
 Trésorier : J.-P. LE CHARLES, rés. Liotard, T. D, 99, bd Albert-1er, 33000 BORDEAUX.  
 Trésorier-Adjoint : J. GONZALEZ-GIL, 52, bd Louis-Roux, 06700 SAINT-LAURENT-DU-VAR.

Délégué à la Propagande : J. NEGRO « Les Armoises », 18, corniche A.-de-July 06300 NICE.  
 Classement, Accueil des Nouveaux : P. COUET, 15, rue de Vielbans, 19100 BRIVE.

Délégué F.F.E., Bibliographie, Document : G. BALBO, 27, r. R.-Domous, 94500 CHAMPIGNY.  
 Expédition des Cortes de jeu et de l'Initiation aux Echecs : J. CHATENET, 18, square d'Anjou 87100 LIMOGES.

Arbitre de l'A.J.E.C. : Dr BOS, 4, rue Pierre-Curie, 33340 LESPARRÉ.

#### DIRECTEURS DES COMPETITIONS

Directeur Général des Compétitions : F. ALOZY, B.P. 3, bd Albert-1er 11200 LEZIGNAN.  
 Champ. de France : F. WEYAND, 13, rue des Ecoles, 57200 FOLPERSVILLER-SARREGUEMINES.  
 Divisions I et II : F. ALOZY (adresse ci-dessus).

Division III : Tournois à 5 : R. GUICHARD, 16, chaussée de l'Étang, 94160 SAINT-MANDE.  
 Division IV, T. à 5 : C. BESSETTE, 30, r. de Villemontais, E. 13, Log. 132bis, 42300 ROANNE.  
 Divisions III et IV, T. à 3 : R. AVENEL, 1, rue du Général-Grassetti, 75016 PARIS.

Coupe de France, Matches Défis : G. BOUQUET, 9, pl. W.-Churchill, 08100 CHARLEVILLE-MEZIERES.

Tournois Internationaux Individuels, Arbitre I.C.C.F. : A. GIRAUDET (adresse ci-dessus).  
 Rencontres Internationales par équipes, Coupe Evrard-Defonnoy : R. JOUANISSON, 1, rue du Commerce, 63540 ROMAGNAT.

Coupe Interligues : P. GOUEL, 16, rue des Bergères, 19200 USSEL.

Coupe 25<sup>e</sup> Anniversaire C.D.E. : J. NEGRO, Echecs, Nice-Matin, 06000 NICE.

Tournois E.E. : S. LACROIX, Brusvilly, 22100 DINAN.

#### RENSEIGNEMENTS GENERAUX

1<sup>o</sup> Compétitions Nationales : Outre le Championnat de France annuel, l'A.J.E.C. organise des Tournois permanents à 5 joueurs (8 parties) dans les Divisions I, II, III et IV, des Tournois permanents à 3 joueurs (4 p) dans les Divisions III et IV, la Coupe de France éliminatoire (2 p) et des Matches défis conclus librement. Les abonnés au C.D.E. s'inscrivent directement, selon leur classement, auprès des Directeurs des Compétitions en réglant en timbres les droits d'inscription suivants : Championnat de France et Tournois à 5 : 8 timbres à 0,50, Tournois à 3 : 4 timbres à 0,50, Coupe de France : 5 timbres à 0,50, Matches Défis : 3 timbres à 0,50 par partie.

2<sup>o</sup> Compétitions Internationales I.C.C.F. : S'adresser à A. Giraudet. Les droits d'inscription sont payables à son C.C.P. personnel : 3025385 — 81 — LA SOURCE.

3<sup>o</sup> Cortes de Jeu : Réservées aux adhérents. S'adresser à J. Chatenet en joignant le titre de paiement, libellé au nom de l'A.J.E.C. sans spécification d'adresse. Cartes vertes permettant une correspondance ou cartes roses pour le jeu avec l'étranger : 9 F. les 150, 16 F. les 300. Pas d'envoi contre remboursement.

4<sup>o</sup> Les isolés peuvent obtenir la licence F.F.E. par l'intermédiaire de l'A.J.E.C. Ecrire, en joignant un timbre à 0,50 au Trésorier-Adjoint. Conditions 1974 : Licence seule : 10 F. Licence avec service de Info-Echecs : 20 F. (Titre de paiement libellé au nom de l'A.J.E.C.).

5<sup>o</sup> Autres renseignements : S'adresser au Secrétaire P. Maréchal.

# LE COURRIER DES ECHECS

Revue mensuelle d'Echecs par Correspondance

NUMERO 197

15 NOVEMBRE 1973

## LE NOUVEAU CLASSEMENT

(SUITE DU N° 196)

Les difficultés ont été très nombreuses et auraient été les mêmes quel que soit le système choisi.

Nous avons voulu que ce changement se fasse rapidement et en bloc : A cause du petit nombre de parties jouées par correspondance et de leur longueur, un changement progressif, joueur par joueur, aurait nécessité des années.

Nous avons voulu aussi qu'il entraîne le moins possible de perturbations et qu'en particulier toutes les divisions gardent un effectif suffisant pour l'organisation des Tournois.

Il a fallu prévoir une certaine expansion (le système Broutin ne permet pas de classer les joueurs valant moins de 1000 points et il a déjà été amplement démontré que le haut du classement actuel est comprimé par des enjeux trop faibles) sous peine d'avoir dans quelques années une échelle de classement trop longue (P. Bridier prévoit 500 à 600 points d'écart entre le plus fort et le plus faible du classement final).

Le choix de la table de conversion Broutin-Bridier était donc très important et nous n'avons pu retenir la première publiée dans le C.D.E. en 1971 et résumée ci-après :

Points Broutin :	500	1000	2000	4000	8000
Points Bridier :	400 (IVC)	500 (IIIC)	600 (IIC)	700 (IC)	800 (Exc.)

La IVC était vide et la IIC énorme, tous les effectifs étaient groupés en 250 points environ et le haut du classement complètement écrasé.

Celle adoptée finalement et résumée ci-après :

Points Broutin :	960	1500	2330	3630	5460
Points Bridier :	420 (IVC)	500 (IIIC)	580 (IIC)	660 (IC)	740 (Exc.)

1<sup>o</sup> Part de ce qui existe en rééquilibrant d'abord les catégories. Celles actuelles ne l'étaient pas. La IVC était trop longue (même en jeu par exemple entre deux joueurs classés respectivement à 1000 et 1999 donc tous les deux en IVC et entre deux joueurs classés respectivement à 2000 et 3999 donc séparés par une catégorie) et le rapport points du plus fort de la catégorie/points du plus faible de la catégorie diminuait régulièrement de la IVC à la IIC alors qu'il aurait dû rester constant :

$$\text{IVC} \frac{2000}{1000} = 2 \quad \text{IIIC} \frac{3000}{2000} = 1,5 \quad \text{IIC} \frac{4000}{3000} = 1,33.$$

960, 1500, 2330, 3630 et 5460 (limite actuelle approximative de la catégorie Excellence) correspondent aux limites de quatre catégories équilibrées avec un rapport constant (1,56).

2<sup>o</sup> Crée très peu de complications : Montée en IIIC des joueurs classés entre 1500 et 1999, en IIC de ceux classés entre 2330 et 2999, en IC de ceux classés entre 3630 et 3999.

3<sup>o</sup> Laisse un effectif suffisant dans chaque catégorie : Environ 150 en IVC, 240 en IIIC, 180 en IIC et 75 en IC.



4° Prévoit une expansion de l'échelle : 360 points sont utilisés.

5° Permettra, si besoin, des corrections ou modifications ultérieures sans bouleversements. On pourra, par exemple, décaler légèrement les limites de chaque catégorie, créer une V<sup>e</sup> C si le nombre de classés au-dessous de 1000 est suffisant, revenir aux catégories de 100 points (avec le système Broutin, il fallait gagner 10 parties de plus contre des adversaires égaux pour monter. Avec le système Bridier actuel 8 suffisent).

Les mesures prises :

Elles sont également indépendantes du système choisi et ont pour but :

1° De permettre aux nouveaux joueurs et aux anciens en progrès d'atteindre plus vite leur vraie valeur.

Le classement provisoire des nouveaux pendant lequel les points acquis sont multipliés par 1,5 permet par exemple de sauter une catégorie après le premier Tournoi à 5.

Avec 8 victoires on passe de 475 à 595 c'est-à-dire de la IVC à la IIC.

Avec 7 victoires et une 1 défaite le capital-points devient  $475 + (70 - 10) \times 1,5 = 565$  et on peut tenter sa chance en IID.

La possibilité pour un ancien classé en haut de sa catégorie de jouer soit dans sa division s'il s'estime à son plafond, soit dans la division supérieure s'il estime valoir plus, va dans le même sens.

2° D'éliminer les points mal acquis ou gagnés sans trop de peine qui finissent par fausser le classement en provoquant une inflation.

Une des règles absolues de tous les classements par points est que ce qui est gagné par l'un doit être perdu par l'autre et nous avons examiné tous les cas ou cette règle n'était pas ou ne pouvait être respectée.

— Les joueurs descendant au-dessous de 1000 ne perdaient plus rien mais faisaient gagner des points à leurs adversaires. Cette cause est automatiquement éliminée puisqu'ils seront classés.

— Les matches et tournois internationaux rapportaient aux joueurs français plus de points qu'ils n'en perdaient. Des abus ont même été constatés. Nous n'avons quand même pas voulu suivre ceux qui voulaient supprimer leur prise en compte au classement. C'est une solution de facilité ne tenant aucun compte de la réalité et des désirs des joueurs : La plupart des compétitions visées sont sérieuses, le secteur international est en pleine expansion et les joueurs veulent, à juste titre, que tous leurs résultats soient enregistrés. Le barème choisi devrait éliminer les excès et récompenser plus justement les bons résultats.

— Le capital-points d'essai donné aux nouveaux a été lui aussi examiné. Il a finalement été démontré que ce capital était très proche de la valeur moyenne réelle des nouveaux donc qu'il n'y avait pas apport de points injustifié.

3° De stimuler les forts joueurs : Un titre de Maître national est créé.

4° De clarifier et de codifier tous les cas possibles. Ce n'était pas facile : Certains ont peut-être été oubliés et les barèmes choisis ne pouvaient être parfaits. Il faudra en plus les réviser après la période d'expansion prévue et en fonction de l'expérience acquise.

La prise en compte des nullités au classement :

La Commission n'a pas adopté le point de vue de P. Bridier, chaud partisan de leur suppression. La prise en compte est donc maintenue sauf si la majorité des joueurs demande leur suppression. Cela pourra faire l'objet d'un débat dans le C.D.E., avant toute décision.

Il nous reste à féliciter P. Couet et les membres de la Commission du Classement, MM. Alozy, Bouquet et Jouanisson ainsi que P. Bridier associé aux travaux et à demander aux joueurs beaucoup d'indulgence et de compréhension pendant la période de rodage.

J. JAUDRAN.

### III<sup>e</sup> CHAMPIONNAT D'U.R.S.S. PAR EQUIPES PAR CORRESPONDANCE

La partie ci-dessous offre un intérêt théorique car elle permet de faire le tour d'une variante tranchante.

#### X GAMBIT DAME ACCEPTE

A. GELLER HERMLINE

1. d4 d5 2. c4 dxc4 3. Cf3 Cf6 4. e3 e6 5. Fxc4 c5 6. 0—0 a6 7. De2.

A la suite du match Botvinnik-Petrosian de 1963, c'est surtout le coup 7. a4 qui est pratiqué actuellement.

7. ... b5 8. Fb3 Fb7 9. Td1 Cdb7 10. Cc3 Db8.

Ici la D est mieux placée qu'en c7, comme on le notera dans le commentaire suivant.

11. d5 Cxd5.

Il est probable qu'il est préférable de jouer 11. ... exd5 ; la différence apparaît si les Blancs jouent 12. Cxd5 c4 ! et les Noirs ont plus de choix que dans la partie. Après 12. e4 d4 13. Cd5 n'a pas l'effet qu'il aurait si la D avait été développée en c7.

12. Cxd5 Fxd5 13. Fxd5 exd5 14. Txd5 Fe7.

La réputation de la construction noire avait subi un sérieux choc dans une partie jouée en 1966 entre Boleslavsky et Djindjigachvili, ce dernier, après 14. ... Db7 15. e4 Fe7 16. Fg5 Cb6 17. Td1 ! h6 18. Fxe7 Cxd5 19. Fxc5 Ce7 20. Ce5 ne put résister à l'attaque blanche.

15. e4 Cb6 16. Th5 !.

Cette recommandation se trouve dans la monographie de Neistadt sur le GD accepté et est préférable à 16. Tf5 tandis que 16. Fg5 Cxd5 17. exd5 f6 18. Te1 0—0 19. Dxe7 fxc5 20. Cxc5 De8 ! ou 18. Fh4 Dd6 19. Te1 Ta7 20. De4 Td7 permettant aux Noirs de repousser avantageusement l'attaque.

16. ... 0—0.

Riqué. 16. ... Dd6 était préférable quoiqu'après 17. Fg5 ! les Blancs soient mieux ; par ex. si 17. ... Dg6 18. Ch4 De6 19. Cf5 avec avantage.

17. e5 Te8 ?.

Perd rapidement. La meilleure défense était 17. ... Dc8, les Blancs disposent alors, soit de 18. Fg5, soit de 18. De4 conservant une dangereuse initiative.



18. e6 ! f6.

La plus coriace était 18. ... Ff6 les Blancs ayant le choix entre 19. Dc2 ou 19. exf7 + Rxf7 20. Dc2 h6 21. Fxh6 Th8 ! 22. Te1 ! avec une forte attaque.

19. Ch4 !.

Menace 20. Txf7 Rxf7 21. Dh5 + Rg8 22. Cg6 avec un mat imparable.

19. ... Dd6.

Ou bien 19. ... Dc8 20. De4 g6 21. Txf7 f5 22. De3 Rxf7 23. Dh6 + Rg8 24. Dxc6 + avec un mat rapide.

20. Cf5 Dc7 21. Txf7 ! abandonne.

A. O'KELLY.

#### X DEFENSE FRANÇAISE

R. ALTSCHULER GUILLETZETDINOV

1. e4 e6 2. d4 d5 3. Cd2 c5 4. Cgf3 Cc6 5. Fb5 cxd4.

5. ... Fd7 est inférieure. Après 6. exd5 exd5 7. 0—0 Cxd4 8. Cxd4 cxd4 9. De2 + Fe7 10. Cf3 les Blancs ont un avantage indiscutable (Alékchine-Bartoszek, 1943). Est également désavantageux 5. ... Db6 6. De2 dxe4 7. Cxe4 cxd4 8. 0—0 Fd7 9. Ff4 a6 10. Fa4 (Turn-Baranov, 1945). Les affaires noires tournèrent mal dans une partie Tal-Uhlmann (Moscou, 1971) où fut joué 5. ... dxe4 6. Cxe4 Fd7 7. Fg5 Da5 8. Cc3 cxd4 9. Cxd4. Mérite l'attention 5. ... a6 que l'on trouve dans la partie Alékchine-Rabar, 1941. La suite fut 6. exd5 axb5 7. dxc6 bxc6 8. dxc5 Fxc5, et selon Kérés, les deux FN compensent l'affaiblissement de l'aile D.

6. 0—0 Cf6 7. Cxd4 Db6.

Juste était 7. ... Fd7.

8. exd5 Cxd5.

Si 8. ... exd5 9. Te1 + Fe7 10. C2 b3 et le clouage sur la colonne e est dangereux pour les Noirs.

### 9. Cc4 Dc7 10. Ce5.

Ce coup eût été également la réponse à 9. ... Dc5.

### 10. ... Fd7.

Evidemment pas 10. ... Dxe5? à cause de 11. Cxc6.

### 11. Cxd7 Dxd7 12. c4 Cb6.

Les autres retraites du C ne promettent rien de mieux aux Noirs. Si 12. ... Cc7 alors 13. Cxc6 ou 13. Ff4. Est également à l'avantage des Blancs 12. ... Cf6 13. Dd3 Tc8 14. Td1, de même que 12. ... Cdb4 13. a3.

### 13. Df3! a6.

Si 13. ... Dxd4 décide 14. Td1 Df6 15. Fxc6+ bxc6 16. Dxc6+ Re7 et les Blancs ont le choix entre 17. c5 ou 17. Dc5+ Re8 18. Db5+ Re7 19. Fg5. 13. ... Tc8 14. Td1 n'aidait pas les Noirs non plus.

### 14. Fxc6 bxc6 15. Cxc6.

Au prix d'un P les Noirs ont liquidé le dangereux F adverse, mais leur position reste pourtant difficile. Ainsi, ne va pas 15. ... Cxc4 à cause de 16. Ce5.

### 15. ... Fd6.

Ce coup naturel perd. Le seul coup permettant une résistance était 15. ... Db7.

### 16. Td1 Dc7.



### 17. Txd6! Dxd6 18. Ff4 Dd7 19. Ce5! Dc8.

19. ... Da7 est mauvais à cause de 20. Dc6+ Re7 21. Fe3.

### 20. Fe3 f6 21. Dh5+ Re7.

Sur 21. ... g6 suivrait 22. Cxc6.

### 22. Df7+ Rd6 23. Td1+! Rxe5 24. Dh5+ f5.

Si 24. ... g5 le plus simple est 25. Fxg5.

### 25. Dg5!

Menace mat en deux coups. Il n'y a plus de défense satisfaisante.

### 25. ... Cd5 26. Txd5+! abandonne.

Commentaires d'ALTSCHULER dans « Echecs en U.R.S.S. ».

## TOURNOI 2196

### X DEFENSE EST-INDIENNE

BERAUD

PERRENOT

### 1. d4 Cf6 2. c4 g6 3. f3.

Un coup employé par Alékchine et qui est sensé éviter la Grunfeld en empêchant l'échange en c3 qui se produit après 3. Cc3 d5 4. cxd5 Cxd5 5. e4 Cxc3.

### 3. ... Fg7.

Rentrant dans la variante Saemisch de l'Est-Indienne. Une excellente continuation est toutefois de traiter ici la position dans l'esprit Grunfeld par 3. ... d5! et le coup f3 ne se révèle pas des plus heureux, même dans la variante d'échange : 4. cxd5 Cxd5 5. e4 Cb6 6. Cc3 Fg7 7. Fe3 0—0 8. Dd2 (reconnaître la perte d'un temps par 8. f4 pour terminer le développement par Cf3 et Fe2 est encore le mieux) 8. ... Cc6 9. 0—0—0 e5! 10. d5 Cd4 11. f4 c5! et les Noirs ont l'avantage.

### 4. e4 d6 5. Cc3 0—0 6. Fe3 Cc6.

Une des façons les plus agressives de contre-attaquer la Saemisch. Les Noirs envisagent de réagir violemment à l'aile D par a6, Tb8 et b5 pour décourager le grand roque adverse que suit habituellement un assaut irrésistible des PB à l'aile R.

### 7. Dd2 a6 8. Cge2 Tb8.

L'une des positions critiques de ce système riche en interventions de coups et en subtilités théoriques qu'il faut connaître.

### 9. a4.

Empêche la contre-attaque b5 mais n'est pas positionnellement recommandable. Les Blancs ont déjà essayé ici 9. 0—0—0, 9. Td1, 9. Cc1 et 9. g4.

### 9. ... a5.

Les Noirs s'emparent de la case b4.

### 10. Ca2 Fd7.

Boleslavski recommande 10. ... Ta8, sans doute en prévision de 10. b4!?

### 11. Dc2.

Les Blancs ne peuvent pas gagner le Pa5 : 11. d5 Ce5 et le Pc4 est attaqué, le Ce5 ne court pas encore le risque d'être capturé par f4, les Blancs devant d'abord jouer h3 ; après par ex. 12. Cec3 c6 13. h3 Fc8 les Noirs ont les meilleures perspectives. Par le coup du texte les Blancs montrent leur crainte pour le Pa4, mais ils perdent un temps précieux. 11. b3 suivi de Td1 et Ce1 préparant Fe2 et 0—0 devait être mis à l'ordre du jour.

### 11. ... b6 12. Td1 De8.

Préparant une double offensive à l'aile D et au centre.

### 13. b3 Ca7 14. Cec3 c6 15. Dd2.

Préparant le coup suivant en menaçant le Fd7, mais ne faisant rien pour le développement. Il valait sans doute mieux jouer 15. Fe2.

### 15. ... b5?.

La menace vaut souvent mieux que son exécution. Ici cette percée est prématurée. Les Noirs devaient jouer 15. ... Rh8! et si 16. e5 Cg8! 17. f4 f6! avec une position complexe certainement en leur faveur.

### 16. e5!.

Après 16. d5 b4 17. Fxa7 bxc3 18. Dxc3 (18. Cxc3 Txb3) 18. ... Tb7 19. Fd4 (ou 19. Dxa5 Da8 20. Fb6 Db8 et Txb3) 19. ... c5 20. Fxf6 (si le F recule suit Cxd5) 20. ... Fxf6 et les Noirs ont un jeu superbe pour le P.

### 16. ... bxa4.

La meilleure chance pratique : celle de voir si les Blancs vont se tromper dans la défense.

### 17. exf6.

Les Blancs pouvaient également jouer 17. bxa4 et les Noirs n'ont pas de bon coup intermédiaire ; les Blancs menacent de prendre le Cf6 suivi de Fe2 et les Noirs n'ont aucune compensation pour la pièce. Si 17. ... Ch5 (encore le mieux) 18. g4 et les Noirs ne seront pas en mesure d'exploiter la position aérée du RB, par ex. 18. ... Tb3 19. gxh5 Db8 20. f4 Tb2 21. Dc1 avec la menace 22. Cb5 repoussant l'attaque.

### 17. ... exf6 18. bxa4?.



Le coup perdant. Après 18. Fe2! axb3 (si 18. ... Txb3 les PN sont sans valeur) 19. Cc1 et les deux P passés noirs ne sont pas une compensation suffisante pour la pièce. Si 19. ... b2? 20. Cd3 et l'audacieux succombe. Le reste de la partie est conduit avec précision par les Noirs.

### 18. ... Fh6! 19. Ce4 Fxe3 20. Dxe3.

Mais pas 20. Cxf6+ Rh8! gagne.

### 20. ... De7 21. Rf2.

Si 21. De2 Tfe8 et les Noirs récupèrent la pièce : 22. Rf2 f5 23. Cec3 Dh4+, etc.

### 21. ... Tfe8 22. Dd3 d5 23. Cd2.

Si 23. cxd5 cxd5 24. Cc5 Tb2+ et Txa2.

### 23. ... Tb2! 24. g4.

Les Blancs doivent rendre la pièce : 24. Cc3 Ff5 gagne la DB : 25. De2 Dd8 ou 24. Cc1 Ff5 25. Dc3 Tc2 et la DB ne peut à la fois couvrir e3 et d2 : 26. Dxa5 De3 mat et 26. Db3 Txd2+! 27. Txd2 De1 mat.

### 24. ... Txa2 25. c5 Txa4.

Les Noirs ont maintenant un avantage décisif.

26. Dc3 Cb5 27. Fxb5 cxb5 28. The1 Dd8 29. Tc1 b4 30. Dc2 Ta3 31. Db2 Dc7 32. Rg1 Td3 33. abandonne.

S. Z.

### X TOURNOI EU/II/GT/27

#### GAMBIT FROM

DECAM (F.)

MELANDER (Suède)

### 1. f4.

Le début Bird. En jouant une Hollandaise en premier, les Blancs poursuivent généralement deux buts : jouer avec un temps de plus un système d'attaque sur le roque très souvent dangereux, et entraîner l'adversaire sur un terrain personnel.

### 1. ... e5.

Le gambit From qui est la réponse la plus vigoureuse. En sacrifiant un P les Noirs prennent une avance de développement rendue plus sensible par l'affaiblissement de la position du RB.

### 2. fx e5 d6! 3. ex d6.

Le refus du gambit 3. ... e4, peu étudié, semble une solution acceptable.

### 3. ... Fxd6 4. Cf3 g5.

La suite la plus agressive. Les Noirs menacent de déposter le Cf3 et de conclure par Dh4+. Le réflexe défensif, 5. ... h3 voit la fin brutale 5. ... Fg3 mat. La suite plus tranquille 4. ... Cf6 laisse aux Noirs une certaine compensation pour le P sacrifié.

### 5. ... d4 g4 6. Cg5.

L'autre possibilité est 6. ... Ce5 Fxe5 7. dxe5 Dxd1+ 8. Rxd1 Cc6 avec un milieu de jeu positionnel complexe. Le coup du texte, impliquant un sacri-

fice de pièce, amène des complications intéressantes.

6. ... f5 7. e4! h6 8. e5xFe7.

8. x Fxe5 est également possible ; 9. dxe5 Dxd1+ 10. Rxd1 h xg5 11. F xg5 Th5 12. Ff4 Fe6 13. Cc3 Cc6 14. Fd3 0—0—0 15. Re2 Cd4+ et les Noirs ont quelques compensations pour le P sacrifié.

9. Ch3! g xh3 10. Dh5+ Rf8 11. Fc4 Th7!

Après 11. ... De8 12. D xh3 les Blancs ont un net avantage dans une position analogue à celle du gambit Muzio.

12. Dg6.

12. D xh3 ne va plus maintenant à cause de 12. ... D x d4.

12. ... Fb4+!

Cet échec est nécessaire pour libérer la route de la DN vers h4. Si 12. ... Tg7 13. F xh6 C xh6 14. D xh6 et si maintenant 14. ... Fb4+ alors 15. c3 survient sans inconvénient car Dh4+ n'est plus possible.



13. c3?

Le coup naturel mais perdant! 13. Re2! est nécessaire. La suite d'une partie Popp-Heemsoth, par correspondance 1961-62 fut 13. ... Tg7 14. F xh6 C xh6 15. D xh6 Dg5 16. D xg5 T xg5 17. g3 Tg4 18. c3 Fe7 19. Cd2 c5 20. d5 Cd7 21. e6 Cb6 22. b3 C x c4 23. b x c4 Rg7 24. Thf1 Rg6 25. Tf2 b6 26. Taf1 Fa6 27. Rd3 Tf8 28. Tf4 et les Blancs tiennent la nullité.

13. ... Tg7 14. F xh6 Dh4+ 15. g3 D xh6 16. D xh6 C xh6 17. c x b4 Cc6 18. Cc3 C x d4.

Une partie Speer-Brinckmann, 1961-62 par correspondance se poursuivit par 18. ... C x b4 19. 0—0—0 c6 20. a3 Ca6 21. F x a6 b x a6 22. Ca4 Fe6 23. Cc5 Fd5 24. Thf1 Re7 25. Td2 Tf8 26. Tf4 Cg4 27. Cd3 Fg2 28. Ce1 Fe4 29. b3 a5 30. Rb2 Tb8 31. Rc3 C x h2 32. T x h2 T x g3+ 33. Rd2 T8 x b3 0—1. Il est clair qu'après leur

13<sup>e</sup> coup les Blancs n'ont pas une compensation suffisante pour la pièce.

19. 0—0—0 Cc6 20. The1 Cg4 21. Te2 Cc x e5 22. Td8+ Re7 23. Th8 Rf6 24. Cd5+ Rg5 25. Fb3 b6 26. Cf4 Te7 27. C x h3+ Rf6 28. Tf8+ Rg7 29. Tg8+ Rh7 30. Td2 Fb7 31. Tg5 Cf3 32. Th5+ Rg7 33. Td1 Ce3 34. Td3 c5 35. Fe6 Fe4 36. Td6 c x b4 37. abandonne.

S. Z.

### TOURNOI 1013

#### DEFENSE SICILIENNE

MAROT

ZELLER

1. e4 c5 2. Cf3 d6 3. d4 c x d4 4. C x d4 Cf6 5. Cc3 Cc6 6. Fg5 e6 7. Dd2 Fe7 8. 0—0—0 0—0 9. Cb3.

Dans cette suite de la Rauser on joue plus souvent 9x f4, les Noirs continuant au mieux par 9. ... C x d4 10. D x d4 Da5 11. Fc4 e5 avec une position délicate où la défense doit être conduite avec précision. Le coup du texte qui vise à éviter les échanges ne pose pas aux Noirs de problèmes particuliers.

9. x. a6.

9. x. Db6 passe pour le coup exact, et si 10. Fe3 Dc7 et le dispositif central noir est déchargé de la pression blanche. Mais si toutes les variantes ne conduisent pas à Rome, certaines y mènent!

10. F x f6?

Dans cette variante, le gain du Pd6 ne se justifie pas, car les Blancs ont des difficultés résultant de leurs P doublés sur la colonne c.

10. ... F x f6 11. D x d6 F x c3 12. b x c3.

12. D x d8 F x b2+ est certainement meilleur car la faiblesse blanche peut être défendue.

12. ... Df6! 13. Dg3 e5.

Assure le développement du Fc8 et commence à rendre mauvais son collègue blanc.

14. Fd3?

La passivité n'a jamais été un bon remède. 14. Fc4 et Fd5 était nécessaire.

14. ... De7 15. Rd2.

Le RB évacue son abri lézardé mais le royal déplacement coûte beaucoup de temps que les Noirs mettent à profit pour obtenir une position idéale.

15. ... f5! 16. f3 b5 17. Re2 f4!. L'avantage d'espace est l'atout positionnel numéro un.

18. Df2 Fe6 19. Rf1 Tfd8 20. g4 b4!.

20. ... f x g3 21. h x g3 donnerait de l'air aux Blancs grâce à la colonne h ouverte. Le coup du texte propose le sacrifice définitif du P pour ouvrir les lignes sur les faiblesses adverses.

21. c4.

Les Blancs tentent de colmater les brèches mais ce P devient un objectif d'attaque et sera à la langue indéfendable.

21. ... Cd4 22. Rg2 Tac8 23. Cd2 a5 24. Tc1 a4.

Avec un P de moins les Noirs ont maintenant une supériorité positionnelle écrasante.



25. Thd1 Td7 26. Rh1 Tcd8 27. Cb1 Cc6 28. Cd2 Td4!.

Les Noirs « travaillent » maintenant le Pc4 qui est la clé de la position.

29. Df1 Ca5 30. Tb1 Dc5 31. De2 Rf8!.

Après la fuite du RB on assiste au voyage du RN qui se dirige vers l'aile D pour aider, au dernier stade de la finale, à l'occupation du terrain conquis.

32. Rg2 Re8 33. Rh1 T8d6 34. Rg2 Rd7 35. Rh1 C x c4! 36. C x c4 F x c4 37. Df2 Db5 38. Df1 F x d3 39. c x d3 g5 40. Tb2 Tc6 41. Tbd2 Rc7 42. Rg2 Tc3 43. h4 g x h4 44. Dh1 Rb7 45. D x h4 Tc7 46. Df2 Dc5 47.

Tb1 Dc3 48. Tdb2 Ra6 49. abandonne.

Les Blancs ne peuvent éviter la culbute. Une partie méthodiquement conduite par les Noirs.

S. Z.

### VI<sup>e</sup> COUPE INTERLIGUES

#### DEFENSE NIMZOVITCH

DEBROU

TISSIER

1. d4 Cf6 2. c4 e6 3. Cc3 Fb4 4. e3 0—0 5. Fd3 c5 6. Cf3 d5 7. 0—0 Cc6 8. a3 d x c4 9. F x c4 Fa5 10. Fd3.

Ce coup peu usité semble logique et bon. On rencontre plus souvent 10. Dd3 menaçant la prise en c5 avec effet, car si F x c3 suivrait D x c3; mais après 10. ... a6 11. d x c5 (on joue plutôt Td1) D x d3 12. F x d3 F x c3 13. b x c3 Ca5 suivi de Fd7 comme le joua Larsen contre Taimanov, La Havane 1967, la position noire me plaît, même si elle est un peu inférieure à celle des Blancs.

10. ... a6!?

Après le retrait du F ce coup est peut-être douteux.

11. Ce4 c x d4 12. C x f6+ D x f6 13. e x d4.

Les Blancs se retrouvent avec un P isolé mais il se défend facilement et les Noirs ne pourront pas le capturer.

13. ... h6.

Evidemment pas 13. ... C x d4? qui coûterait une figure après 14. C x d4, la reprise avec la D étant impossible à cause de 15. F x h7+ gagnant la DN. Malgré sa simplicité ce piège connu fait encore bien des victimes!

14. Fe3 Td8 15. Db3.

Empêche Fb6 et pose aux Noirs de sérieux problèmes de développement mais en fin de compte la DB sera mal placée sur cette diagonale a2—g8.

15. ... De7.

### CREATION D'UN RAYON SUR LE JEU D'ECHECS

Echiquiers - Pendules  
Livres - Revues

### LIBRAIRIE SAINT-GERMAIN

140, boulevard Saint-Germain  
75006 PARIS Tél. 326-99-24

Il n'y a pas moyen de renforcer l'attaque de d4 et il faut l'abandonner pour sortir le Fc8 sans perdre b7.

**16. Fe4 Fd7 17. Tac1.**

Naturellement pas 17. D×b7? qui perdrait la D après Tdb8. Les Blancs exercent une très forte pression sur le jeu noir.

**17. ... Fe8 18. d5.**

Se débarrasse du P isolé en donnant plus de jeu aux F! La position noire n'est pas facile à défendre.

**18. ... e×d5 19. F×d5 Tab8.**

Il s'agit de libérer la D de la défense de b7; les Noirs doivent contrôler la case e1 avec leur Fa5 le plus longtemps possible, car l'arrivée de la Tf1 sur cette case pourrait leur causer des ennuis.

**20. Da2.**

La D s'éclipse devant la T et libère le Pb2 pour pouvoir chasser le Fa5 et occuper ensuite e1 avec la Tf, mais les Noirs ne leur en laisseront pas le temps, et finalement la DB sera complètement isolée sur a2.

**20. ... Dd6 !.**

Le jeu noir est difficile : aussi ce coup a-t-il pour but d'inciter les Blancs à jouer Tfd1, ce qui entraînerait des échanges de pièces bien vus par les Noirs qui n'espèrent rien de mieux que la nullité.

**21. Fe4.**

Les Blancs veulent garder toutes leurs forces! La pression est maintenue sur les deux ailes noires, mais ce coup a l'inconvénient de surcharger la colonne e dont l'occupation par la Tf ne sera plus guère à craindre. De plus, en e4 le F est en l'air et les Noirs ne l'oublient pas.

**21. ... Fc7.**

Le F n'a plus rien à faire en a5 et vient occuper une case plus active sans attendre que les Blancs jouent b4 avec gain de temps. La position noire est toujours difficile mais du contre-jeu se dessine car les Blancs devront perdre du temps pour améliorer leur jeu de pièces.

**22. g3.**

Sinon presque nécessaire, ce coup prudent élimine toutes menaces sur h2 et libère le Cf3 mais il donne en revanche aux Noirs le temps de souffler un peu.

**22. ... Df6 23. Fd2 ?.**

Après ce coup les Noirs se libèrent complètement et se font dangereux!

Mieux valait 23. b4 activant la DB ou même Rg2.



**23. ... Ce5 !.**

Les Noirs ne laissent pas passer une aussi belle occasion de forcer des échanges avantageux pour eux; par ce seul coup, de serrée, la position noire devient facile et même prometteuse!

**24. C×e5.**

A cause du malheureux Fd2 les Blancs n'ont pas le choix! Après 24. T×c7 vient C×f3+ 25. F×f3 T×d2 et ce sont les Noirs qui récoltent les premiers, car si 26. T×b7 T×b7 27. F×b7 Fb5! les Blancs sont perdus; et si 26. F×b7 T×b2 serait écrasant puisqu'après 27. Dd5 viendrait T8×b7 et si 28. T×b7 suit Fc6 et gagne.

**24. ... T×d2 !.**

Maintenant les Noirs jouent pour gagner, et il ne faudrait pas y compter après la prise en e5. Les Noirs se procurent les deux F contre le couple C+F (avantage certain dans ce genre de position) et l'arrivée d'une T sur la 2<sup>e</sup> rangée rend la tâche des Blancs très pénible à cause du mauvais placement de 4 de leurs 5 pièces! La DB sur la diagonale a2—g8 a été fort parlante, mais elle fait maintenant triste figure en a2.

**25. Cg4 ?.**

Les Blancs peuvent difficilement prendre en c7, ce qui, le cas contraire, arrangerait bien leurs affaires. Après 25. T×c7 D×e5 26. Tc2 (le mieux) Tbd8 27. T×d2 T×d2 et si maintenant 28. F×b7 Fb5 donne une attaque gagnante. 25. Cc4 n'est certainement pas tentant mais vaudrait probablement mieux que le coup du texte.

**25. ... Dd4 26. Dc4.**

La DB revient enfin en jeu mais elle n'a pas de bonne case. Après 26. T×c7 D×e4 l'attaque noire ne se laisserait pas maîtriser.

**26. ... Fb6 ! 27. Ce3 ?.**

Après l'échange en d4 les Noirs ont un clair avantage, mais il fallait s'y

résoudre. Le coup du texte est bien plus mauvais car les Blancs perdront ou moins la qualité sans la moindre compensation.

**27. ... Fb5 28. D×d4 T×d4 29. abandonne.**

Sage décision, car après le gain matériel la partie noire est forcément gagnée, bien que cela demande encore de nombreux coups.

TISSIER.

#### APPEL

Aux maîtres, aux théoriciens, aux enseignants et à tous ceux, membres de la F.F.E. ou non, qui s'intéressent à la production d'ouvrages, à des rééditions ou éditions, à des traductions effectuées, nous lançons un appel pour un enrichissement du fond échiquéen de langue française.

Les originalités, les inédits de valeur, nous les remercions, nous les attendons. Merci d'avance.

Ecrire à G. BALBO, 27, av. René-Damou, 94500 CHAMPIGNY-SUR-MARNE.

## COURS DE PERFECTIONNEMENT POUR DÉBUTANTS

### COURS N° 22

#### IV. — COMMENT ETABLIR UN PLAN DE JEU ? (suite)

##### LE TEMPS

Deux méthodes sont couramment employées pour apprécier l'avance ou le retard dans la mise en œuvre des pièces et pions :

**A) La méthode classique**, valable surtout pour apprécier une position de début de partie ou une position de finale, les P ayant alors un rôle primordial.

**B) La méthode Tarrasch**, surtout employée pour évaluer une position de milieu de partie dans laquelle les pièces sont appelées à jouer un rôle essentiel.

La première méthode préconise de compter tous les coups joués, avec les

pièces et avec les P, depuis la position initiale. Un F ou un C de retour sur la première traverse seront considérés comme n'ayant pas encore été joués.

Avec la méthode **Tarrasch** on ne compte que les coups actifs effectués avec les pièces, en partant de la position initiale. Un F en c1 qui dominerait la diagonale ouverte jusqu'à h6 serait donc considéré comme actif et vaudrait un temps, quoique n'ayant pas encore joué. Les coups de P ne sont pas décomptés.

Pour les deux méthodes on admet un décompte spécial pour le C qui est un combattant de près « de corps à corps » à l'arme blanche!

— joué à la 2<sup>e</sup> ou à la 3<sup>e</sup> traverse = un temps,

- joué à la 4<sup>e</sup> ou à la 5<sup>e</sup> traverse = deux temps,
- joué à la 4<sup>e</sup> ou à la 5<sup>e</sup> traverse mais à la bande = un temps,
- joué à la 6<sup>e</sup> traverse = trois temps.

Les diagrammes suivants illustrent les deux méthodes :

### I. — Méthode classique

Partie GRUNFELD-SPIELMANN



Trait aux Blancs

Le décompte donne :

Blancs : Db3 (1), Cc3 (1), Tc1 (1), Fd2 (1), Ce5 (2), P (2), total : 8 temps.

Noirs : 0—0 (1), Fb7 (1), Cd7 (1), Fg7 (1), P (3), total : 7 temps.

Grâce au C en e5 les Blancs ont un temps d'avance. Après : Ce5 × d7 ? C × d7, les Noirs restèrent avec un temps de plus (7 contre 8) Spielmann en profita pour ouvrir les lignes centrales en sacrifiant le C et gagna la partie.

## L'ART DE CONCLURE

DIAGRAMME N° 43



Trait aux Blancs

Comment les Blancs passent-ils à l'exécution ? C'est assez facile (5 pts).

### II. — Méthode Tarrasch

Partie SIMAGUINE-ESTRINE, 1949.



Trait aux Blancs

Le décompte donne :

Blancs : 0—0 (1), Te1 (1), Db1 (1), Fc4 (1), Cd4 (2), total : 7 temps.

Noirs : 0—0 (1), Fb7 (1), Fc7 (1), Da3 (1), total : 4 temps.

Les coups Rg7, Tc8, Tf8 ne sont pas décomptés parce que **Non Actifs**. Cette avance de 3 temps en corrélation avec l'avantage matériel et l'avantage de terrain donne une attaque écrasante aux Blancs. **Simaguine** joua Ce6 et gagna la qualité (si f7 × e6 alors Td7 avec attaque de mat).

Dans cette position où les P ne jouent aucun rôle, l'emploi de la méthode classique donnerait l'avantage aux Noirs ce qui serait visiblement erroné.

Dans la phase de début de la partie l'avantage de temps est souvent décisif.

(A suivre.)

DIAGRAMME N° 44



Trait aux Noirs

Le gain n'est pas facile et pourtant les Noirs arrivent, assez rapidement, au gain. Comment ? (5 pts.)

### SOLUTION DU COURS N° 21

Cours : Diagramme n° 1 : Les trous : c6, f6, h6. Cases faibles f6 et h6. Avantages des Blancs : Contrôle des cases f6 et h6, colonnes ouvertes, 7<sup>e</sup> traverse, etc.

Diagramme n° 2 : Avantages des Blancs : F actif sur la diagonale, T sur les colonnes ouvertes, les Blancs menacent de 1. F × c6 b × c6 et 2. Te7, etc.

Diagramme n° 41 : Par 1. Ce7 + T × e7 2. D × f6 et à cause des menaces D × g7 mat et Td8 suivi de mat, les Noirs abandonnent. (Gragger-Dorn, 1958.)

Diagramme n° 42 : Par 1. T × a7 (menace Th8 mat) Rg8 2. Thg7 + Rh8 (si Rf8 3. Tgb7) 3. Tgf7 abandonne ou perte de la Tf6. (Szabo-Dückstein, 1957.)

### CONCOURS-ECHELLE PERMANENT

— Le concours est permanent et ouvert à tous les lecteurs.

— A chaque série, les trois concurrents en tête du classement reçoivent une prime (un échiquier « The Portland » pour le jeu par correspondance) et repartent à zéro. Classement général après le cours n° 20 du C.D.E. n° 195.

**Wogel, 120 points ; Toniazso, 119 points ; Moulin, 110 points** (recevront une prime échecs). Suivent : MM. Torres, 109 ; Soret, Fabre et Faraut, 100 ; Poupinel, Ph. Muller et Paris, 95 ; Venturini, Carlon et Clerissi, 85 ; Rivetti, Bedrossian et Debrou, 80 ; Weyand, 78 ; Vidal, 70 ; Santini, 67 ; Roux, 65 ; J. Maillard et Musso, 60 ; Delassus, 57 ; Musca, 55 ; Bellanger, 53 ; Dimier, 52 ; Bovis, Augier, Gue-

niche, Charoy, Chabeaud, 50 ; Garodel, 49 ; Wildemeersch, 47 ; P. Boyer et Osterero, 44 ; Guyot, P. Blettery, Mireille Nègre, Lunon, Giraud, 40 ; H. Muller, A. Faraut, 37 ; Boy, Minardi, Autran, 35 ; Joffort, Schrader, 32 ; Milano, Doudon, Estival, Lenineze, Loutzenko, 30 ; Ritzk, Ragouget, J.-P. Petit, Gues, Belluire, Flant, Baumer, Baratti, Auge, 25 ; Pajantalle et Pantais, 22 ; Vivian, 21 ; Sapounoff, Ruffenach, Pacaud, Moureau, Déon, Bourgeois, Bolleman, 20.

Weiss, Scherer, Perrin, Monnier, R. Figuier, Croc, Biguet-Petit-Jean, 15 ; Zajac, 12 ; Oudenot, L. Maillard, Karp, Gaillard, Gelgon, Alozy, 10 ; Roze, Revuz, Lassis, Jacomy, Gibert, Desnayes, Mme Bono, 5, etc.

Chronique en collaboration avec MM. NEGRO et TAXONERA.

Délai d'envoi : 15 jours après réception de la revue.

Correspondance et Solutions :

J. NEGRO, « Echecs », Journal Nice-Matin, 06007 NICE-CEDEX

### COMMENTE POUR LE DEBUTANT PAR S. ZINSER

#### LA LUTTE POUR LE CENTRE

Le centre de l'échiquier est la clé de toute la partie. S'en emparer signifie une domination qui se traduit généralement par un avantage matériel décisif ou par une attaque de mat sur le R adverse. La lutte pour le centre s'engage dès les premiers coups et se poursuit dans le milieu de partie et même la finale. La partie suivante jouée au cours de la VI<sup>e</sup> Coupe Interligues est à cet égard exemplaire et apporte une intéressante contribution théorique.

#### DEFENSE FRANÇAISE

JUMEL

1. e4 e6.

Les Noirs visent ainsi à s'établir au

centre et à forcer sa fermeture par l'attaque du Pe4. Cela obtenu, la défense pourra attaquer dans les règles la base de la chaîne de P ainsi formée et s'organiser à l'abri de sa propre chaîne de P (d5 et e6) qui représente une barrière solide contre les entreprises adverses.

#### 2. d4.

D'autres coups sont également possibles, mais inférieurs, ce qui ne veut pas dire qu'ils soient perdants. Les Noirs n'ayant rien fait pour leur disputer le centre au premier coup (ce qui eût été le cas après 1. ... e5) les Blancs l'occupent en parfaite logique.

#### 2. ... d5.

La tension centrale est établie. Les Blancs doivent prendre une première

décision au sujet de leur Pe4 attaqué.

### 3. Cc3.

La défense naturelle. De suite 3.  $\times e5$ , ou la défense 3.  $\times Cd2$  évitant le coup suivant des Noirs, sont également possibles. Rompre la tension par 3.  $\times d \times e5$  e  $\times d5$  ne donne rien de plus que l'égalité, les Noirs ayant rétabli l'équilibre au centre et résolu le problème délicat dans cette défense du développement du Fc8 qui voit sa diagonale normale ouverte à la suite de l'échange.

### 3. ... Fb4.

Renouvelle la menace sur le Pe4 par le clouage de son défenseur. L'autre suite attaquant directement le Pe4 par 3.  $\times Cf6$  est également bonne.

### 4. e5.

Les Blancs n'ayant plus de bonne alternative pour maintenir le Pe4 doit-vent maintenant fermer le centre.

### 4. ... c5.

L'attaque classique de la base de la chaîne de P : ici d4.

### 5. a3.

La meilleure suite qui force le FN à une décision.

### 5. $\times f$ . F $\times c3$ +.

L'abandon de la paire de F est souvent critiquable, d'autant plus qu'il s'agit ici du « bon » FN (celui qui n'est pas gêné par ses propres P). Mais la retraite ne peut être envisagée en raison de la perte de temps (5. ... Ff8?) et de la gêne qu'elle causerait pour le développement du Cg8 (5. ... Fe7?). Bien que jouable le recul 5.  $\times f$ . Fa5 passe pour inférieur : 6. b4! c  $\times$  b4 7. Cb5! b  $\times$  a3 + 8. c3 suivi de F  $\times$  a3 et les Blancs ont une belle position d'attaque pour le P.

L'échange est donc la meilleure solution, les PB doublés représentant un affaiblissement sensible et une gêne pour organiser des opérations à l'aile D.

### 6. b $\times$ c3 Ce7 7. $\times a4$ .

La chaîne de P c3—d4—e5 rend le Fc1 « mauvais », aussi les Blancs songent-ils à le développer activement via a3, rendant cette estimation toute relative. L'autre possibilité plus tactique consiste en 7.  $\times Dg4$ , sur quoi les Noirs sacrifient au mieux les Pg7 et h7 pour une contre-attaque énergique : 7. ... Dc7! 8. D  $\times$  g7 Tg8 9. D  $\times$  h7 c  $\times$  d4 (menaçant 10. ... D  $\times$  c3 + gagnant la Ta1) 10. Ce2 Cbc6! 11. f4 d  $\times$  c3

—————  
Nous nous excusons du retard du n° 196 provoqué par des grèves diverses.

12. Dd3! avec une position complexe où l'expérience a démontré que les Noirs avaient d'excellentes contre-chances pratiques.

### 7. ... Cbc6 8. Cf3 Fd7 9. $\times Fd3$ .

Le coup en apparence plus modeste 9.  $\times Fe2$  entre aussi en ligne de compte, les Blancs ne perdant pas de temps si les Noirs optent pour la fermeture du centre.

### 9. $\times c4$ .

Maintenir la tension par 9.  $\times Da5$  10. Dd2 f6! passe pour préférable.

### 10. Fe2 Da5 11. Dd2.

En dépit de son apparence illogique, 11. Fd2 est un bon coup. Le plan des Blancs consiste alors à réaliser la percée f2—f4—f5 qui doit leur donner l'initiative à l'aile R.

### 11. ... 0—0—0.

Le RN est parfaitement à l'abri à l'aile D en dépit de l'ouverture de la colonne b, car les P doublés gênent les Blancs pour organiser l'attaque. En outre les Noirs peuvent, maintenant que leur R est parti, croiser le fer en toute tranquillité à l'aile R.

### 12. Fa3 f6.

La chaîne de P est attaquée par la tête. e5, le point sensible de la position blanche est un verrou qu'il faut ouvrir. Notons que e  $\times$  f6 g  $\times$  f6 ne ferait qu'ouvrir la colonne g au profit des Noirs et rendrait le petit roque blanc précaire. Par ailleurs, le gain du Pa4 serait une mauvaise opération pour les Noirs qui, après 12. ... D  $\times$  a4? 13. 0—0 devraient se soucier de leur D très exposée, et qui vaient ouvertes sur la position de leur R deux colonnes pour les T adverses.

### 13. 0—0 Cf5.

La meilleure case pour ce C. On verra par la suite l'importance de la pression exercée sur le Pd4. Après 13. ... Cg6 les Blancs défendraient e5 par 14. Fd6.

### 14. Tfe1.

Ici 14. Tfb1 est plus actif. La suite pourrait être 14. ... h5 15. h4 suivi de g3 et Ff1—h3 et les Blancs ont un temps de plus sur la suite de la partie, ce qui peut se révéler précieux.

### 14. ... h5!.

Aussi bien pour maintenir le C en place (g4! peut être joué bien que le R soit en g1) que pour préparer une manœuvre de T intéressante qui représente apparemment un renforcement sur les suites adoptées jusqu'à présent : par ex. 14. ... Fe8 15. g4! Cfe7 16. Ff1 Fd7 17. Fh3 h6 18. Fd6 Tdf8 19.

Tab1 Tf7 20. e  $\times$  f6 g  $\times$  f6 21. Fg3 Cg6 22. Tb5 Da6 (si 22. ... D  $\times$  a4 23. T5b1 Da5 24. Ta1 Dd8 25. Ta2 b6 24. Ch4! et les Blancs ont l'avantage. Notons que 14. ... f  $\times$  e5 est simple et bon.

### 15. h4.

Il faut empêcher l'étau de se resserrer par h5—h4.

### 15. ... Th6!.

Le début d'une centralisation originale.

### 16. Ff1 Tg6 17. Rh2.

Les Blancs veulent consolider leur roque, mais ils sont maintenant sur la défensive. 17. Teb1 était à envisager.

### 17. ... Tg4!.

En aventurant leur T en première ligne les Noirs devront compter avec un sacrifice de qualité ultérieur, et toute la manœuvre exigeait un calcul précis. L'objectif est de faire sauter le verrou e5.

### 18. g3 Te4!.

Une position assez rare. Si maintenant les Blancs échangent en e4, ils perdent le Pe5 dans des conditions très défavorables, aussi préfèrent-ils mobiliser un peu tardivement leurs T à l'attaque du R adverse. Mais cette démonstration n'ira pas loin, et il est douteux qu'une défense satisfaisante puisse encore être trouvée. Après 19. e  $\times$  f6 l'abandon du centre s'accompagne de l'ouverture de la colonne g et bien que les Blancs aient évité une perte matérielle immédiate, leur position n'est pas moins critique.

### 19. Teb1 f $\times$ e5 20. Tb5.

Gagne un temps pour le doublement des T sur la colonne b, mais la T est exposée en b5 et elle ne fait que renvoyer la DN sur une meilleure case en prévision de l'attaque sur le RB.

### 20. ... Dc7 21. Fh3.

Si maintenant 21. ... e  $\times$  d4 22. F  $\times$  f5 d  $\times$  c3 23. D  $\times$  c3 e  $\times$  f5 24. T  $\times$  d5 Fe6 25. T  $\times$  d8 + C  $\times$  d8 26. Td1 menaçant Fd6 et les Blancs ont beaucoup de jeu pour le P, le RN étant soudain très exposé.

(Voir diagramme ci-après)

### 21. ... Tg4!.

Un joli sacrifice. Après 21. F  $\times$  g4 h  $\times$  g4 22. Cg1 e  $\times$  d4 la supériorité centrale noire vaut plus que la qualité.

### 22. d $\times$ e5 C $\times$ e5 23. C $\times$ e5 D $\times$ e5 24. f4.

Les Noirs menaçaient 24. ... Te4 et Te2. Le triomphe de la centralisation!



### 24. ... Df6!.

Avec une idée derrière la tête. Les menaces F  $\times$  b5 et T  $\times$  g3 ne laissent pas le choix aux Blancs.

### 25. F $\times$ g4 h $\times$ g4 26. Tb2.

Toujours avec l'espoir de doubler les T sur la colonne b, mais le coup n'est pas bon car il laisse la Ta1 sans défense. La position atteint son point de rupture, et tous les éléments sont réunis pour un sacrifice gagnant : le RB est isolé et le Pg4 donne aux Noirs des points d'appuis en h3 et f3. Comme c'est presque toujours le cas, un jeu positionnellement bien conduit connaît un couronnement tactique.



### 26. ... C $\times$ h4!! 27. De3.

Le gain est facile à trouver si les Blancs acceptent le sacrifice : il suffit, après 27. g  $\times$  h4 D  $\times$  h4 + 28. Rg1 de faire collaborer les deux autres pièces à l'attaque du RB : 28. ... Th8! (pour empêcher 29. Dh2) 29. Dg2 (la seule défense) 29. ... Fc6! et les Blancs ne peuvent pas parer le coup de grâce 30. ... d4! Le coup du texte pare la menace de fourchette en f3 tout en continuant à défendre c3.

### 27. ... d4!.

Un sacrifice qui ouvre la diagonale au Fd7.

### 28. c $\times$ d4.

Ni 28. D  $\times$  d4, ni 28. De5 ne sont possibles à cause de 28. ... Cf3 +.

### 28. ... Th8!.

Le RB ne peut plus échapper à l'as-

saut conjugué des pièces noires ; si 29. g×h4 suit 29. ... D×h4+ 30. Rg2 (si 30. Rg1 c'est mat en trois coups : 30. ... Dh1+ 31. Rf2 Th2+ 32. Rg3 Dg2 mat) 30. ... Fc6+ (ou 30. ... Dh2+ qui conduirait à la même suite) 31. Rf1 Dh1+ 32. Re2 (32. Dg1 Df3+ suivi de Th1) 32. ... Th2+ 33. Df2 Df3+ ! forçant le gain de la DB et l'abandon.

#### 29. Dc3.

Sur 29. Rg1 gagne 29. ... Cf3+ 30. Rf1 (30. Rf2 Th2+ 31. Rf1 Dh6) 30. ... Th1+ et 31. ... T×a1. Si les

Nous avons appris avec plaisir l'élection à la Présidence du Conseil général des Ardennes, de notre ami Ajéciste, le Sénateur-Conseiller général René Tinant. Nous lui souhaitons bon courage dans ses multiples tâches.

## NOS TOURNOIS

### CHAMPIONNAT DE FRANCE 1973

22. Sansas-Bouttier, 0,5-0,5.

#### TOURNIS A 5

##### TOURNIS MIS EN ROUTE

- 1026 L. Mathieu, Debrou, Peltier, A. Garcia et H. Cléguer.  
 1027 L. Mathieu, Evrard, Seydoux, Talvard, A. Villeneuve.  
 1028 L. Mathieu, Blacher, Levau, Evrard, Villotte.  
 1029 H. Cléguer, P. Couet, Husser, Biaux, Lecroq.  
 2054 Ernewein, Le Ninèze, P. Bascou, Thenlot, P. Baixes.  
 2055 Pirat, Chevalot, Schone, Nédélecot, Régnier.  
 2056 Schaub, Villedieu, Charron, Dr Milin, Stawiariski.  
 2057 Koltz, Robiollle, De Winne, Dalmas, Tordo.  
 2058 Alozy, Bernard, Beauoudray, Dr Perrenot, Gomer.  
 4345 A. Philippon, 1000 ; J.-C. Yoccoz, 1500 ; E. Guéneau, 1910 ; E. Chéné, 1500 ; Delavaux, 1500.  
 4346 A. Huet, 1000 ; J. Souchon, 1620 ; H. Gontiès, 1300 ; F. Brant, 1890 ; Delavaux, 1500.

Blancs avaient joué 26. T5b1 les Noirs auraient dû chercher alors le gain 29. ... Cf5 30. Dc3 Fc6 et les Blancs peuvent tout juste prolonger un peu la résistance.

29. ... Cf3+ 30. Rg2 Th2+ 31. Rf1 Dh6 32. abandonne.  
 32. ... Dh3 mat ! est imparable.

## NECROLOGIE

Trois membres de l'A.J.E.C. viennent de nous quitter :

— M. Biondi (Marseille) qui a disputé tant de nos tournois A.J.E.C. ;

— M. Biller, joueur A.J.E.C. de nationalité allemande ;

— M. A. Andrieux (Chabanais).

Nous présentons à leurs familles nos condoléances émues.

## TOURNIS TRIANGULAIRES 3<sup>e</sup> ET 4<sup>e</sup> DIVISIONS

Les inscriptions sont reçues ce mois-ci pour les débuts suivants :

— A) Début libre.

— B) Débuts thématiques ci-dessous :

× N° 20 : **Partie Française - Défense Winawer - Variante Jaenisch** : 1. e4 e6 2. d4 d5 3. Cc3 Fb4 4. Fd3. Trait aux Noirs.

× N° 21 : **Gambit du Roi** : 1. e4 e5 2. f4 e×f4 3. Cf3 g5 4. h4 g4. Trait aux Blancs.

× N° 22 : **Début Catalan** : 1. d4 Cf6 2. c4 e6 3. g3 d5 4. Cf3 Fe7 5. Fg2 0-0 6. 0-0 Cbd7 7. Dc2 c6 8. b3. Trait aux Noirs.

× N° 23 : **Défense Caro Kann** : 1. e4 c6 2. d4 d5 3. Cc3 d×e4 4. C×e4 Ff5 5. Cg3 Fg6 6. h4 h6 7. Cf3 Cd7. Trait aux Blancs.

N'omettez surtout pas de faire suivre votre choix d'un thème de remplacement éventuel.

Propositions de thèmes et demandes d'inscription (accompagnées de 4 timbres à 0,50 F. pour ces dernières) sont à adresser à :

R. AVENEL,  
1, rue du Général-Grossetti,  
75016 PARIS.

### TOURNIS A TROIS

#### Résultats

#### Débuts thématiques :

- 412 1. J. Moureau, 4 ; 2. H.-P. Roosen, 2 ; 3. G. Attiel, 0.  
 429 1. P. Pajani et M. Calschi, 2,5 ; 3. F. Germain, 1.  
 434 1. N. Baillieux et R. Guichard, 3 ; 3. G. Tolmatchew, 0.  
 438 1. J.-P. Miro, 4 ; 2. F. Germain, 2 ; 3. A. Maurice, 0.

#### Débuts libres :

- 620 1. C. Cappy et J.-F. Epinoux, 3 ; 3. J.-L. Minoux, 0.

### TOURNIS MIS EN ROUTE

#### Débuts thématiques :

- 471 M. Schmiliver, F. Blondel, A.-G. Pelayo.  
 472 M. Perbet, J. Rebull, E. Meier.  
 473 R. Giappesi, E. Dury, E. Rey-Jouvin.  
 474 J. Nicol, G. Louise, J. Baratti.

### Débuts libres :

- 647 A. Teyssier, P. Merlin, J. Mes-sieux.  
 648 A. Teyssier, M. Perbet, E. Lancelot.  
 649 C. Musart, J.-L. Le Minoux, Mme M. Hubart.  
 650 R. Bellanger, H. Schafier, C. Pouzet.  
 651 J.-R. Huart, E. Beugnon, P. Sombardier.  
 652 G. Louise, A. Manzo, J.-P. Schroeder.  
 653 J.-J. Vimal, R. Bouteillier, A. Sallette.

### COUPE DE FRANCE

#### Résultats

- 4481 Glaentzlin-Kubala . . . 1½-½  
 4528 Glaentzlin-Camps . . . 2 -0  
 4538 Delot-Briand . . . 2 -0  
 4544 Alvarez Molina-Seveso . . . 2 -0  
 4546 Marmier-Gerphagnon . . . 1½-½  
 4553 Ducreux-Cordier . . . 1 -1  
 4570 Gérard-Poirier . . . 1 -1  
 4573 Rivenez-Weber . . . 2 -0  
 4576 Arquéros-Bonjoch . . . 2 -0  
 3293 Engel-Alberny . . . 1 -1  
 3297 Le Cardinal-Baratti . . . 2 -0  
 3306 Letouzé-Marmier . . . 1½-½  
 3313 Duhart-Chesneau . . . 2 -0  
 3318 L. Mathieu-Sales . . . 2 -0  
 3319 Scheibel-Abraham . . . 2 -0  
 3326 Batrel-Brévié . . . 2 -0  
 3340 Moureau-Arquéros . . . 2 -0  
 2170 Guéneau-Claret . . . 1½-½  
 2185 Gomer-Bodis . . . 1 -1  
 2189 Aubron-Boulongne . . . 1 -1  
 2196 Perrenot-Beraud . . . 2 -0  
 1081 Cleguer-Suppo . . . 1½-½  
 1085 K.-F. Grimm-M. Bonnet . . . 2 -0  
 1087 Alessandri-Pelayo . . . 1 -1

#### Huitièmes de finale :

- 1 George André-Pawlik . . . 1½-½  
 12 Biaux-Delassus . . . 1½-½  
 13 Chauvat-Bouttier . . . 1½-½

#### Quart de finale :

- 47 Taxonera-Desserville . . . 2 -0

#### Demi-finale :

- 27 Lecroq-Torner . . . 1½-½

### MATCHES DEFIS

- 71-67 Brixhe-Schlienger . . . 0 -1  
 68 Schlienger-Brixhe . . . ½-½  
 72-51 Chéné-Eichinger . . . 1 -0  
 52 Eichinger-Chéné . . . 1 -0  
 80 Deligny-Bessette . . . 0 -1  
 85bis Suppo-Poustis . . . 0 -1

86	Damiean-Deleuze . . .	1 -0
87	Desagher-K.-F. Grimm.	0 -1
93	Tcharnetzki-R. Kraft .	1 -0
100	Bucaille-Dorise . . . .	1 -0
118	Dufraisse-Lepage . . . .	1 -0
119	Deleuze-Damiean . . . .	1 -0
73-3	Koltz-Blacher . . . . .	1 -0
4	Blacher-Koltz . . . . .	0 -1

### NOUVEAUX TOURNOIS

4596	Lance-Renée Kraft.
4597	Gerphagnon-Cordier.
4598	Ducruex-Arquéros.
4599	Gérard-Chesneau.
4600	Esposito-Connes.
4601	Besada-Ramos.
4602	Ledoux-P. Laurent.
4603	Bascou-Csillag.
3353	Cusumano-Alberny.
3354	Boyer-Arquéros.
3355	Guerrini-Alvarez Molina.
3356	Petit-Felbinger.
3357	Petit-Alberny.
3358	L. Mathieu-Poirier.
3359	Vasseur-Beraud.
2211	L. Mathieu-Letouze.
2212	L. Mathieu-Gomer.
2213	Moureau-Truquet.
2214	Cambours-Truquet.
2215	Scheibel-Duhart.
2216	Batrel-Glaentzlin.
2217	Bodis-Le Cardinal.
1098	Guéneau-Schall.
1099	Pawlik-Alessandri.
1100	Boulongne-Pelayo.
1101	Couet-Aubron.

### Huitièmes de finale :

15	Pawlik-Cleguer.
16	Grimm-Husser.

### Quarts de finale :

50	Chauvat-George.
51	Biaux-Torner.

### Demi-finale :

32	Donné-A. Dulhauste.
----	---------------------

### MATCHES DEFIS

73-81	Tcharnetzki-Huert.
82/83	Girault-C. Bernard.
84/85	Venturini-Pouplard.
86/87	Pouplard-Ribeiro.
88/89	Legros-Sibenaler.
92/93	Giraudeau-Baillard.
90/91	Lance-Scheibel.
94/95	Biaux-Delassus.

### VI<sup>e</sup> COUPE INTERLIGUE

#### Résultats des éliminatoires

Le Directeur regrette de conclure lui-même par des nullités arbitraires trop

de parties dont les résultats ne lui ont pas été adressés.

### Série 1

**1. Limousin, 25** (Zolotiloff, 3,5 ; Michenet, 7 ; Girardon, 3,5 ; Cazzitti, 4,5 ; Teilhout, 6,5).

**2. Champagne, 23,5** (Chandon, 5,5 ; Tinant, 3 ; Legros, 5,5 ; Ducheny, 4,5 ; Henriët, 5).

**3. Ile-de-France B, 21** (Corinthios, 3,5 ; Criton, 5,5 ; Stojanovic, 5,5 ; Couet, 3,5 ; Fleur, 3).

**4. Languedoc B, 17** (Graell, 0,5 ; Laval, 4,5 ; Jobellar, 3,5 ; Del Valle, 4,5 ; Bascou, 4).

**5. Guyenne B, 15,5** (Mailler, 5,5 ; Le Ninèze, 2 ; Bonnet, 4,5 ; Gendrin, 0 ; Menu, 3,5).

**6. Alsace C, 14** (Gross, 5 ; Guyot, 0 ; Lefèvre, 1,5 ; Zorn, 5,5 ; Abler, 2).

**7. Côte d'Azur B, 13** (Brodure, 3,5 ; Pelayo, 3 ; Sibenaler, 3 ; Mondy, 2 ; Vincent, 1,5).

**8. Lorraine C, 11** (Bariani, 1 ; Rivetti, 3 ; Lucian, 1 ; Bernardin, 3,5 ; Nédelcot, 2,5).

(6 nullités arbitraires dans cette série).

### Série 2

**1. Ile-de-France A, 28,5** (Gaudichon, 6 ; Debrou, 4,5 ; Pirat, 6 ; Saint-Germain, 6 ; Bellanger, 6).

**2. Dauphiné A, 26** (Pegoraro, 5 ; Cohen, 3,5 ; Mailler, 6,5 ; Mouillaud, 6 ; Biguet-Petit-Jean, 5).

**3. Lorraine B, 22,5** (Azzoni, 2,5 ; Tissier, 7 ; Lorang, 5 ; Stawiarski, 5 ; Pelsy-Johan, 3).

**4. Alsace B, 15,5** (Muller, 3 ; Hauptmann, 4,5 ; Schaub, 2,5 ; Schrader, 1,5 ; Eichinger, 4).

**5. Jeunes Lorrains B, 13,5** (Schweedt, 5 ; Beck, 1 ; Ricochon, 2 ; Thiel, 3,5 ; Feit, 2).

**6. Languedoc C, 12** (Bloch, 1,5 ; Lucy, 4 ; Coin, 1,5 ; Bisbal, 3 ; Stoffel, 2).

**7. Montbéliard B, 12** (Arcon, 2,5 ; Rolier, 1 ; Humbert, 2,5 ; Girardin, 3 ; Pont, 3).

**8. Savoie B, 9** (Cartier, 2,5 ; Deruaz, 2,5 ; Maas, 2 ; Pasian, 0 ; Claret, 3).

(32 nullités arbitraires dans cette série !!)

### Série 3

**1. Alsace A, 26,5** (Emberger, 5,5 ; Zeller, 5 ; Cantini, 5 ; Schlienger, 5,5 ; Risacher, 5,5).

**2. Centre, 25,5** (Pinson, 5 ; Tromms-

dorf, 7 ; Jouanisson, 4,5 ; Lemaire, 6 ; Chevotat, 3).

**3. Provence, 22** (Puhm, 4 ; Audifren, 3 ; Leblanc, 5 ; A. Roque, 6 ; Kelloffner, 4).

**4. Ile-de-France C, 21** (Remise, 4,5 ; Jumel, 4 ; Savastianof, 5,5 ; Milgram, 2 ; Guichard, 5).

**5. Bretagne A, 18** (Poupinel, 3,5 ; Tizioli, 5,5 ; Jean Le Guen, 3 ; Joseph Le Guen, 3,5 ; Bourger, 3).

**6. Montbéliard A, 12,5** (Dvarsak, 2 ; Duchardt, 1,5 ; Wrobel, 2 ; Guyot, 2,5 ; Nal, 4,5).

**7. Dauphiné B, 7** (Dorkmann, 1,5 ; Roux, 1 ; Prouveur, 0,5 ; Toniazzo, 1,5 ; Marhrof, 2,5).

**8. Jeunes Lorrains A, 7** (Coppens, 2 ; Claus, 1 ; Mayer, 2,5 ; Gil, 1 ; Sick, 0,5).

(16 nullités arbitraires dans cette série).

### Série 4

**1. Lorraine A, 25** (Beaudaux, 5,5 ; Santini, 6 ; Fey, 3,5 ; Weyand, 5,5 ; Thomas, 4,5).

**2. Languedoc A, 20,5** (Sansas, 4 ; Husser, 1,5 ; Ascencio, 7 ; Bouquet, 5 ; Malateste, 3).

**3. Guyenne A, 17** (Bodis, 2,5 ; Dulhauste, 4 ; Lennon, 3 ; Faber, 4,5 ; Rauzières, 3).

**4. Adour, 17** (Cadroy, 3,5 ; Harrisson, 2,5 ; Pince, 3 ; Duhart, 2,5 ; Bocos, 5,5).

**5. Côte d'Azur A, 16,5** (Sakirin, 4 ; Deslauriers, 4 ; Maguy, 2 ; Claude Bernard, 4 ; Charron, 2,5).

**6. Bretagne B, 15** (Collin, 1,5 ; Fresnel, 1,5 ; Le Duigou, 4 ; Batrel, 3,5 ; Marceil, 4,5).

**7. Savoie A, 14,5** (Mathieu, 3 ; Pajani, 5,5 ; Claret, 2,5 ; Maas, 1,5 ; Gérard, 2).

**8. Normandie, 14,5** (Poissy, 4 ; Moreau, 3 ; Mariette, 3 ; Hérian, 1,5 ; Letenot, 3).

(15 nullités arbitraires dans cette série).

Les deux premières équipes de chaque série sont qualifiées. Le Directeur félicite MM. Michanet, Tissier, Trommsdorff et Ascencio qui ont réalisé 100 %. La finale débutera le 1<sup>er</sup> janvier 1974. La liste des équipes doit être adressée au Directeur de Tournoi pour le début décembre. Merci.

P. GOUEL.

### COUPE EVRARD-DELANNOY (FINALE)

#### RESULTATS CONNUS LE 15-10-73

	+	-	%	(1)
1. Karkov (U.R.S.S.) . . . . .	30	11	73,2	(31)
2. Tartu (U.R.S.S., Est.) . . . . .	28	11	71,8	(33)
3. Francfort (B.R.D.) . . . . .	14	9	61	(49)
4. Iasi (Roumanie) . . . . .	14,5	11,5	55,8	(46)
5. Linz (Autriche) . . . . .	16,5	14,5	53,2	(41)
6. Riazan (U.R.S.S.) . . . . .	21	19	52,5	(32)
7. Penza (U.R.S.S.) . . . . .	15	16	48,4	(41)
8. Elgava (U.R.S.S., Let.) . . . . .	16,5	18,5	47,2	(37)
9. Saratov (U.R.S.S.) . . . . .	21	25	45,7	(26)
10. Plzen (Tchécoslovaquie) . . . . .	9,5	12,5	43,2	(49)
11. Nikoiaiev (U.R.S.S.) . . . . .	12	22	35,3	(38)
12. Hambourg (B.R.D.) . . . . .	11,5	21,5	34,9	(39)
13. Kaluga (U.R.S.S.) . . . . .	10,5	28,5	27	(33)

(1) : Parties non terminées.

La date de clôture du tournoi a été reportée au 30-6-74.

### TOURNOIS INTERNATIONAUX

#### Coupe Mondiale I.C.C.F. n° 3

La troisième édition de cette importante manifestation débutera le 15-5-1974. La date limite pour les inscriptions est fixée au 31-1-1974. Le mon-

tant du droit d'inscription pour un groupe est de 20,00 F.

Le déroulement de l'épreuve est le suivant :

1<sup>re</sup> étape : Les joueurs sont répartis par tirage au sort en groupes de 7 à 13 joueurs. Le vainqueur de chaque



groupe est qualifié pour l'étape suivante.

2<sup>e</sup> étape : les semi-finales. Les vainqueurs de groupes éliminatoires sont répartis par tirage au sort en groupes de neuf à quinze joueurs. Les vainqueurs de chaque semi-finale sont qualifiés pour la finale.

3<sup>e</sup> étape : la finale. Le vainqueur de la finale est qualifié pour la finale du championnat du monde individuel. Ceux qui obtiennent 60 % des points possibles sont qualifiés pour les semi-finales du championnat du monde individuel.

Des prix sont attribués aux vainqueurs dans chaque étape de l'épreuve.

Il est possible de s'inscrire à plusieurs groupes éliminatoires, ce qui multiplie les chances de qualification.

La première Coupe Mondiale I.C.C.F. a réuni 1938 joueurs du monde entier, dont 13 joueurs français. La seconde 2103 joueurs dont 29 Français. Nous espérons que la participation française à cette troisième Coupe sera beaucoup plus importante !

C'est la fédération polonaise qui assurera l'organisation de l'épreuve.

Inscriptions et renseignements : A. Giraudet.

### CHAMPIONNAT D'EUROPE PAR EQUIPES

Trois équipes sont qualifiées dans chaque groupe pour la finale.

I) Roumanie, Irlande, Danemark, Suisse, U.R.S.S., Pays-Bas, Hongrie.

II) Turquie, Yougoslavie, Angleterre, R.F.A., Belgique, Finlande, Pologne.

III) France, Espagne, Italie, R.D.A., Tchécoslovaquie, Autriche, Suède.

### COUPE LATINE

N° 8 : C. Miclot (F.)-E. Mende (R.), 1-1.

### Résultats

WT/M/GT/3 : 1. H. Grabinger (R.F.A.), 12; 2.-3. **J. Gonzalez-Gil (F.)** et A.-P. Pogorelov (U.R.S.S.), 11,5; 4. H. Nielsen (D.K.), 10; 5. A.-P. Bodisco (U.R.S.S.), 9,5; 6.-7. R. Grezelak (P.L.) et R. Machala (C.S.), 8; 8. H. Sundqvist (S.), 7; 9. P. Keffler (G.-B.), 6,5; 10. J. Bulla (C.S.), 6; 11.-12. G. Halasz (H.) et G. Kronberg (S.), 4,5; 13. P. Rasmussen (Thaïlande), 3,5; 14. M. Kevicky (C.S.), 1,5; 15. L.-E. Kilmer (U.S.), 1.

WT/III/32 : 1. Tresnak (C.S.), 6; 2. Thiele (R.D.A.), 5; 3. Dreczko (R.F.A.), 4; 4. **Dury (F.)**, 3; 5. Yde (S.), 2; 6. Chang (U.S.), 1; 7. Konietzko (R.D.A.), 0.

EU/M/273 : 1. W. Sauer mann (R.F.D.), 5; 2. V.-I. Skorpiak (C.S.), 4,5; 3. G. Weinitschke (R.F.D.), 4; 4. T. v. Bokhoven (N.L.), 2,5; 5. **J.-C. Letzelter (F.)**, 2; 6. W.-E. Kunerth (R.F.D.), 1,5; 7. M. Valli (S.F.), 1,5.

EU/M/GT/54 : 1. R.-I. Lewit (S.U.), 12; 2. M. Urbanec (C.S.), 11,5; 3.-4. H. Reyss (CH.) et A.-P. Salygo (S.O.), 10; 5. E. Bruch (D.D.R.), 7,5; 6.-8. A. Kvist (S.), A. Klitmeller (D.K.) et **A. Sansas (F.)**, 7; 9. M. Keller (R.F.D.) et C. Niewiadomski (P.L.), 6,5; 11.-12. W. Schreyer (D.D.R.) et K. Pommerening (R.F.D.), 6; 13. Dr N. Maly (C.S.), 5,5; 14. A. Kneip (R.F.D.), 1,5; 15. J. Jecov (B.G.), 1.

EU/II/374 : 1. E. Kasperek (R.F.D.), 5,5; 2.-3. J. Pagel (D.D.R.) et F. Blunk (D.D.R.), 4,5; 4. **J. Esch (F.)**, 3,5; 5.-6. Y. Johansson (S.) et Z. Kristics (H.), 1; 7. V. Kavciak (C.S.), 0.

EU/II/375 : 1. T. Karvi (S.F.), 5,5; 2. M. Sedlacek (C.S.), 4,5; 3. **P. Bascou (F.)**, 4; 4. J. Poumarat (A.), 3,5; 5. H. Urban (D.D.R.), 2,5; 6. D. Keimling (D.D.R.), 1; 7. J. Götz (R.F.D.), 0.

EU/II/399 : 1.-2. **J. Amblard (F.)** et G. Schwertel (R.F.D.), 5; 3. S.-K. Grevlund (D.K.), 4,5; 4. W. Bankwitz (D.D.R.), 3; 5. W. Vaupel (R.F.D.), 2; 6. J.-A. Bjrkvik (N.), 0,5; 7. G. Vincze (R.), 0.

EU/II/GT/28 : 1. A.-W. Jurgenson (S.U.), 11; 2.-3. **A. Polard (F.)** et **F. Weyand (F.)**, 9,5; 4. G. Jung (D.D.R.), 9; 5. E. Wodnicki (P.L.), 8,5; 6. G. Schwertel (R.F.D.), 8; 7. E. Bucka-Lassen (D.K.), 7,5; 8. B. Karlsson (S.), 7; 9. F. Larsen (D.K.), 6; 10. B. Zieger (D.D.R.), 5; 11. H. Engstrand (S.), 4,5; 12. U. Trippe (R.F.D.), 3,5; 13.-14. O. Bitsch (D.K.) et F. Kruk (P.L.), 1.

EU/III/355 : 1. J. Akai (H.), 5; 2. G. Zint (D.D.R.), 4,5; 3. J. Zima (C.S.), 3,5; 4. **R. Meyer (F.)**, 3; 5. F. Jensen (D.K.), 2; 6.-7. U. Hasler (CH.) et W. Weilert (R.F.D.), 1,5.

### TOURNOIS MIS EN ROUTE

WT/III/110 : J. Hamar.  
EU/H/399 : R. Jouanisson.  
EU/III/468 : G. Monnier.

EU/III/469 : F. Brant.  
EU/III/476 : J. Hamar.

Les tournois internationaux sont permanents et il est possible de s'inscrire à tout moment. Renseignements sur demande à A. Giraudet.

### RENCONTRES INTERNATIONALES

#### FRANCE-TCHÉCOSLOVAQUIE

35. D. Aubron-G. Pexa, 1-1.  
Le match amical entre la France et l'Association « Interligue » de Tchécoslovaquie s'est terminé sur le score suivant :

France : 45 ; Tchécoslovaquie : 35.

#### FRANCE-LETTONIE

Signaler au responsable les parties restant en cours actuellement.

#### FRANCE-ROUMANIE

41. J. Hochart-E. Hang : 0-2.  
60. M. Gosselin-M. Florea : 1-1.  
93. M. Fresnel-M. Batagui : 1-1.  
Compte tenu des nombreuses parties restant en cours, le match est prolongé jusqu'au 31-12-1973.

#### FRANCE-U.S.A.

1. J. Gonzalez Gil-T. Mueller : 1-1.  
40. R. Dubrana-B.-P. Lundy : 1-1.  
Score actuel : France : 32,5 ; U.S.A. : 29,5

### MODIFICATIONS AU CLASSEMENT

Abraham, 508 ; M. Albernay, 558 ; L. Alessandri, 609 ; Alvarez-Molina, 579<sup>o</sup> ; P. Andrieu, 530<sup>o</sup> ; A. Andrieux, 526 ; R. Arqueros, 495 ; J. Ascencio, 717 ; J.-L. At, 552<sup>o</sup> ; D. Aubron, 600 ; R. Audiffren, 657 ; H. Azzoni, 600 ; N. Baillieux, 573 ; J. Boratti, 584 ; M. Bariani, 434 ; P. Bascou, 614 ; A. Batrel, 566 ; H. Beaudeau, 698 ; R. Bel-langer, 603 ; Y. Béraud, 569 ; C. Bernard, 626 ; M. Bernardin, 594 ; B. Berriot, 525 ; C. Bessette, 631 ; A. Biaux, 686 ; Biguet-Petit-Jean, 603 ; H. Bisbal, 546 ; F. Blacher, 668 ; W. Bloch, 573 ; N. Bocos, 690 ; J. Bodis, 641 ; E. Bonjoch, 451 ; M. Bonnet, 634 ; Y. Bonnet, 594 ; A. Bou-longne, 593 ; G. Bouquet, 686 ; J. Bourges, 605 ; P. Bouttier, 690 ; F. Brant, 479 ; J. Brévie, 458 ; B. Briaud, 465 ; Brixhe, 582 ; Brodure Masson, 645 ; G. Bucaille, 560 ; Bucquet, 511 ; C. Cadroy, 712 ; M. Calschi, 602 ; J.-P. Camps, 492 ; I. Cantini, 643 ; C. Cappy, 490<sup>o</sup> ; L. Cardinal, 515<sup>o</sup> ; J. Cazzitti, 675 ; J. Chandon Moet, 703 ; J. Charron, 604 ; G. Chau-

vat, 602<sup>o</sup> ; E. Chene, 456 ; J. Chesneau, 468 ; J. Chevolot, 601 ; L. Claret, 606 ; H. Cleguer, 676 ; J. Coin-Lacombe, 489 ; R. Cordier, 435<sup>o</sup> ; M. Corinthios, 717 ; P. Couet, 606 ; R. Criton, 684 ;

P. Damiean, 561 ; R. Dassonval, 462 ; R. Debrou, 677 ; J. Delassus, 672 ; M. Deleuze, 537 ; M. Deligny, 454 ; R. Delot, 502 ; A. Del Valle, 620 ; J. Demarest, 532 ; V. Der Hagopian, 598 ; R. Desagher, 465 ; J. Deslauriers, 704 ; E. Desserville, 589 ; J. Dienne, 556 ; A. Duchardt, 452 ; D. Ducheny, 607 ; A. Ducreux, 467 ; Dufrasse, 580 ; R. Duhart, 541 ; A. Dullauste, 706 ; C. Durand, 549<sup>o</sup> ; J.-L. Eeckhout, 522<sup>o</sup> ; A. Eichinger, 555 ; J. Emberger, 702 ; G. Engel, 566 ; J.-F. Epinoux, 490<sup>o</sup> ; W. Ernewein, 652 ; W. Fey, 663 ; H. Flament, 617 ; G. Flant, 540 ; C. Fresnel, 580 ; M. Gaudichon, 737 ; A. George, 683 ; A. Gerard, 545 ; R. Gerber, 495 ; F. Germain, 483<sup>o</sup> ; H. Gerphagnon, 422 ; R. Giappesi, 514 ; G. Glaentzlin, 632 ; A. Gomer, 639 ; H. Gonties, 489 ; K.-F. Grimm, 606<sup>o</sup> ; E. Gross, 583 ; E. Gueneau, 551 ; R. Guichard, 628 ; M. Guyot, 542 ;

C. Husser, 621 ; J. Hamar, 557 ; G. Hauptmann, 569 ; L. Henriot, 638<sup>o</sup> ; J. Heu, 577<sup>o</sup> ; J. Hurstel, 379<sup>o</sup> ; R. Jouanisson, 686 ; H. Jumel, 640 ; M. Keloffner, 622 ; A. Kaltz, 681 ; Mlle R. Kraft, 535 ; W. Kubala, 534 ; G. Labour, 475 ; J. Lagarrue, 512 ; R. Lagorce, 564 ; P. Lahillane, 523<sup>o</sup> ; C. Lair 527 ; Lajzerwicz, 592<sup>o</sup> ; P. Lalou, 569<sup>o</sup> ; J. Lance, 478<sup>o</sup> ; H. Laval, 629 ; L. Le Cardinal, 525<sup>o</sup> ; M. Lecroq, 665 ; J. Le Duigou, 594 ; B. Legros, 650 ; Jean Le Guen, 621 ; Joseph Le Guen, 618 ; J. Lemaire, 711 ; J.-L. Minoux, 397<sup>o</sup> ; H. Le Ninèze, 555 ; J. Lennon, 584 ; M. Lepage, 422 ; O. Letenot, 603<sup>o</sup> ; R. Letouze, 493<sup>o</sup> ; B. Lorange, 555 ; E. Lucian, 425 ; D. Lucy, 620 ; J.-M. Maas, 576 ; A. Maguy, 616 ; J. Mail-lard, 574<sup>o</sup> ; A. Mailler, 636 ; H. Mail-ler, 657 ; A. Malateste, 630 ; J. Marceuil, 666 ; E. Marmier, 503<sup>o</sup> ; F. Mathié 480<sup>o</sup> ; L. Mathieu, 713 ; A. Maurice, 411<sup>o</sup> ; P. Mayer, 583 ; J.-J. Michenet, 683 ; M.-B. Mirra, 565<sup>o</sup> ; G. Mondy, 544 ; R. Monnet, 501 ; C. Moreau, 643 ; L. Mouillaux, 661 ; J. Moureau, 571 ; P. Mourlot, 443 ; H. Muller, 582 ;

P. Nedelcot, 634 ; P. Pajani, 641 ; E. Pawlik, 629 ; A. Pelayo, 593 ; P. Perrenot, 675 ; R. Pfeifer, 560 ; H.

Pinson, 771 ; P. Pirat, 649 ; F. Poirier, 556° ; C. Poissy, 682 ; M. Poupinel, 681 ; P. Poustis, 587 ; J. Remise, 706 ; G. Rivenez, 502° ; M. Rivetti, 514 ; H. Roosen, 496° ; A. Roque, 677 ; J.-C. Roux, 456 ; G. De Saint-Germain, 672 ; J. Sakirin, 699 ; A. Sansas, 727 ; J. Santini, 662 ; E. Savostianoff, 671 ; J.-P. Schaub, 583 ; C. Scheibel, 556 ; F. Schlienger, 584° ; E. Schrader, 533 ; J.-P. Seullot, 540 ; M. Seveso, 466° ; Sibener, 612 ; J. Souchon, 480 ; Stawarski, 616 ; P. Stojanovic, 679 ; M. Suppo, 567 ; F. Taxonera, 694 ; F. Tcharnetzki, 510 ; P. Teilhout, 644 ; A. Teyssier, 487 ; A. Thomas, 667° ; R. Tinant, 632 ; J. Tissier, 662 ; R. Tizioli, 667 ; G. Tolmatchew, 479° ; M. Toniazzo, 434 ; A. Torner, 595 ; A. Weber, 455 ; M. Werquin, 468 ; F. Weyand, 664 ; J. Zeller, 674 ; W. de Zolotiloff, 669.

Ont été pris en compte pour ces modifications :

— Eliminatoires des VI<sup>e</sup> Interligues.  
— Tournois à 5 : 4327, 4315, 4312, 4307, 4304, 4296, 4294, 2048, 2045.

— Tournois à 3 : 412, 429, 434, 438, 620.

— Coupe de France : 4481, 4528, 4538, 4544, 4546, 4553, 4570, 4573, 4576, 3293, 3297, 3306, 3313, 3318, 3319, 3326, 3340, 2170, 2185, 2189, 2196, 1081, 1085, 1087. 1/8F 1, 12, 13, 1/4F 47, 1/2F 27.

— Défis : 71-67, 68. 72-51, 52, 80, 85, 86, 87, 93, 100, 118, 119, 73-3, 4.

— Match France-Hongrie. Tournois internationaux : EU/II/408, EU/III/376, EU/II/402, EU/III/351, EU/II/GT/27, EU/III/354, EU/III/368, EU/III/369, EU/III/372, EU/III/394, EU/1/532, EU/1/536, EU/II/400, EU/III/397, EU/1/579, WT/II/21.

— Tournois partiels : 4293, 4313, 4318, 4320, 4324, 4325, 4328, 4336, 430.

## ETUDES

PAR J.-P. GARODEL

Solution de l'étude n° 70 (Kaiev)

1. Ff2 ! Fa5 2. e4 ! Fxe4 (sinon 3. a8D+ ±) 3. a8D ! (une surprise de taille...) Fxa8 4. Fe2+ Rb7 5. Ff3+ Ra6 ! (ou 5. ... Rb8 [5. ...

Rc8 ? 6. Fxa8+ ! 6. Fg3+ Rc8 7. b7+ ! Fxb7 8. Fg4 mat) 6. b7 ! ! Fxb7 (les Noirs n'ont pas le choix) 7. Fe2 mat. Un joli mat à la bande par blocage, rappelant un célèbre mat de Musset avec 2 C et le R ; ici c'est avec les 4 F !

Solution de l'étude n° 71 (Kaiev)

1. Tc8 ! De7 ! (si 1. ... Dxc8 ou 1. ... Df7, 2. Cd6+ règle la question...) 2. Te8 ! Dh4 ! (2. ... Dxe8 3. Cd6+) 3. Cd6+ Rg5 4. Th8 ! De1 ! (4. ... Dg3 ou f2 5. Ce4+ ! ± ; 4. ... Dxe8 5. Cf7±) 5. Ce4+ Rf5 6. Th1 ! (une T sagace...) gagne, car 6. ... Dxe1 (forcé, la D n'a plus de retraite) 7. Cg3+ gagnant la D.

### ETUDE N° 72

W. VON HOLZHAUSEN

« The Chess Monthly » 1895



2+5 Les Blancs jouent et gagnent.

SCORES ATTEINTS APRES LE N° 192  
(Exceptés les scores du n° 193.)

Baras, 17 ; Baratti, 36 ; Bodis, 120 ; Bon, 35 ; Bury, 74 ; Barthomier, 99 ; Boy (2\*), 223 ; Cuciuc, 134 ; Connes, 67 ; Crabouillet, 42 ; Chatelain, 88 ; Dumont, 68 ; Dulhauste, 58 ; Delassus, 183 ; Debrou (3\*), 240 ; Figuier (2\*), 183 ; Fleisch, 116 ; Gambini, 20 ; Gappa, 41 ; Grimaldi, 184 ; Garcia, 34 ; Joffart (2\*), 130 ; Lipmann, 135 ; Lequesne, 16 ; Loutzenko, 135 ; Maas, 44 ; Mariette (1\*), 52 ; Maillard (4\*), 117 ; Ostorero, 195 ; Pieczara (1\*), 183 ; Pajani, 109 ; Siac, 43 ; Sansas, 90 ; Seydoux, 196 ; Soret (6\*), 191 ; Wrobel, 63 ; Wetzel (1\*), 227 ; Maréchal, 14 ; Yoccoz, 23 ; Zajac, 230.

Solutions au plus tard trois semaines après parution à :

J.-P. GARODEL,  
rés. « La Coupiane » bât. 21,  
83160 LA VALETTE.

## LE COIN DU PROBLÈME

PAR J.-C. DUMONT ET J. SANS

Envoyez les solutions avant le 15 décembre 1973  
à J. SANS, 36, rue de la Digue, 11000 CARCASSONNE

4<sup>e</sup> Concours de Composition : Juge R.-J. MILLOUR

389 — P. WETZEL  
(Inédit)



6+3 2±

390 — A.-E. WESTER (Suède)  
(Inédit)



8+5 2±

391 — J. SANS - R. LEPAGE  
(Inédit)



12+6 2±

392 — P. KRENKO (U.R.S.S.)  
(Inédit)



8+8 2±

393 — L. VERMESTER (Roumanie)  
(Inédit)



8+6 2±

394 — J.-C. GANDY  
(Inédit)



4+3 Aidé 2±\*

**BIBLIOGRAPHIE**

La collection de brochures dirigée par F. Meinsohn compte actuellement sept numéros.

1. Comment pratiquer la contre-attaque Traxler ?
2. Le système moderne des 3 C.
3. Le système Simaguine de l'Est-Indienne.
4. L'attaque Reynolds contre la défense Slave.
5. L'attaque Est-Indienne contre la Sicilienne.

6. Le système Hübner de la défense Nimzovitch.

7. L'attaque Mikenas contre la Benoni.

Ces numéros sont disponibles au prix de 8 F. franco l'unité.

S'adresser à P. Gambini, 177, avenue Paul-Santy, 69008 LYON.

**" L'INITIATION AUX ECHECS "**

La 5<sup>e</sup> édition de 1972 est parue. Outre les règles du jeu, elle contient des notions sur le jeu, et de nombreuses informations sur l'A. J. E. C. et la F. F. E.

6 F. seulement (titre de paiement libellé au nom de l'A. J. E. C. sans spécification d'adresse) à envoyer à : J. CHATENET, 18, square d'Anjou 87100 LIMOGES.

**" L'INFORMATEUR DES ECHECS "**

Vient de paraître n° 15 : 40 F.

688 parties des tournois de janvier à juin 1973.

Les N° 1 à 13 sont disponibles à 35 F. et le n° 14 à 40 F. Règlements et commandes auprès de S. Zinser.

MEILLEURS VŒUX POUR 1974 -- ANNEE OLYMPIQUE ECHIQUEENE

**EUROPE ECHECS**

REVUE MENSUELLE

Abonnements : un an { FRANCE . . . . . 50 F.  
 ETRANGER . . . . . 54 F.

C. C. P. 128.330 STRASBOURG

**LE COURRIER DES ECHECS**

Revue mensuelle du Jeu d'Echecs

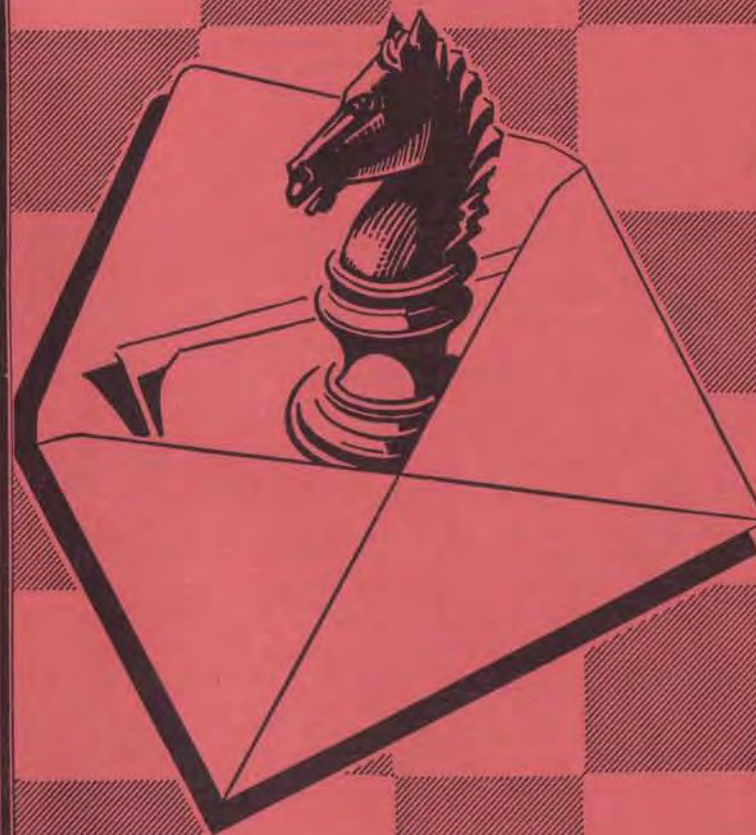

Abonnements... { France..... 22 F. par an  
 Etranger.... 28 F. par an

Prix : 2,50 F.

## LE COURRIER DES ECHECS

Gérant : J. JAUDRAN, 5, place Gambetta, 24700 MONTPON-MENESTEROL.  
Rédaction : S. ZINSER, 47, avenue du Président-Kennedy, 68200 MULHOUSE.  
Courrier des Lecteurs : P. POUSTIS, Maison de Retraite, Gurmençon, 64400 OLORON.  
Expédition et Abonnements : J.-P. LE CHARLES, résidence Liotard, tour D, 99, bd Albert-1er, 33000 BORDEAUX.

Abonnements : Métropole : 22 F. -- Etranger : 28 F. A régler entre le 1-10 et le 30-11 par chèque postal au C.C.P. A.J.E.C. 678721 Paris ou par chèque bancaire au responsable J.-P. Le Charles, libellé au nom de l'A.J.E.C. sans spécification d'adresse.

Les nouveaux abonnements reçus entre le 1-1 et le 30-7 comptent pour l'année en cours et donnent droit au service du C.D.E. à partir du premier numéro de l'année. Ceux reçus entre le 1-8 et le 30-12 donnent droit, sans supplément, au service du C.D.E. à partir du mois de l'adhésion jusqu'à la fin de l'année suivante.

Changements d'adresse : A signaler au Responsable de l'expédition en joignant 1 F. en timbres.

Joueurs isolés ou désirant progresser plus vite adhérez à :

**L'ASSOCIATION DES JOUEURS D'ECHECS PAR CORRESPONDANCE**  
Section Autonome de la F.F.E.

AFFILIEE A L'INTERNATIONAL CORRESPONDENCE CHESS FEDERATION

SIÈGE SOCIAL : DOMICILE DU PRÉSIDENT — Compte Chèque Postal Paris : 678721

### COMITE DIRECTEUR

ALOZY AVENEL, BALBO, BESSETTE, BOUQUET, COUET, GIRAUDET, JAUDRAN, JOUANISSON, LE CHARLES, MARECHAL, NEGRO.

### RESPONSABLES

Président : J. JAUDRAN, 5, place Gambetta, 24700 MONTPON-MENESTEROL.  
Vice-Président et Délégué I.C.C.F. : A. GIRAUDET, 1, allée Carpeaux A1-1104 93800 EPINAY-SUR-SEINE.

Secrétaire : P. MARECHAL, impasse Fleurie, 54400 LONGWY-HAUT.

Treasorier : J.-P. LE CHARLES, rés. Liotard, T. D, 99, bd Albert-1er, 33000 BORDEAUX.

Treasorier-Adjoint : J. GONZALEZ-GIL, 52, bd Louis-Roux, 06700 SAINT-LAURENT-DU-VAR.

Délégué à la Propagande : J. NEGRO « Les Armoises », 18, corniche A.-de-July 06300 NICE.

Classement, Accueil des Nouveaux : P. COUET, 15, rue de Vielbans, 19100 BRIVE.

Délégué F.F.E., Bibliographie, Document. : G. BALBO, 27, r. R.-Damous, 94500 CHAMPIGNY.

Expédition des Cartes de Jeu et de l'Initiation aux Echecs : J. CHATENET, 18, square d'Anjou

87100 LIMOGES.

Arbitre de l'A.J.E.C. : Dr BOS, 4, rue Pierre-Curie, 33340 LEPARRE.

### DIRECTEURS DES COMPETITIONS

Directeur Général des Compétitions : F. ALOZY, B.P. 3, bd Albert-1er 11200 LEZIGNAN.

Champ. de France : F. WEYAND, 13, rue des Ecoles, 57200 FOLPERSVILLER-SARREGUEMINES.

Divisions I et II : F. ALOZY (adresse ci-dessus).

Division III : Tournois à 5 : R. GUICHARD, 16, chaussée de l'Etang, 94160 SAINT-MANDE.

Division IV, T. à 5 : C. BESSETTE, 30, r. de Villemantais, E. 13, Log. 132bis, 42300 ROANNE.

Divisions III et IV, T. à 3 : R. AVENEL, 1, rue du Général-Grosetti, 75016 PARIS.

Coupe de France, Matches Défis : G. BOUQUET, 9, pl. W.-Churchill, 08100 CHARLEVILLE-MEZIERES.

Tournois Internationaux Individuels, Arbitre I.C.C.F. : A. GIRAUDET (adresse ci-dessus).

Rencontres Internationales par équipes, Coupe Evrard-Delanoy : R. JOUANISSON, 1, rue du

Commerce, 63540 ROMAGNAT.

Coupe Interligues : P. GOUEL, 16, rue des Bergères, 19200 USSEL.

Coupe 25<sup>e</sup> Anniversaire C.D.E. : J. NEGRO, Echecs, Nice-Matin, 06000 NICE.

Tournois E.E. : S. LACROIX, Brusvilly, 22100 DINAN.

### RENSEIGNEMENTS GENERAUX

1<sup>o</sup> Compétitions Nationales : Outre le Championnat de France annuel, l'A.J.E.C. organise des Tournois permanents à 5 joueurs (8 parties) dans les Divisions I, II, III et IV, des Tournois permanents à 3 joueurs (4 p) dans les Divisions III et IV, la Coupe de France éliminatoire (2 p) et des Matches défis conclus librement. Les abonnés au C.D.E. s'inscrivent directement, selon leur classement, auprès des Directeurs des Compétitions en réglant en timbres les droits d'inscription suivants : Championnat de France et Tournois à 5 : 8 timbres à 0,50, Tournois à 3 : 4 timbres à 0,50, Coupe de France : 5 timbres à 0,50, Matches Défis : 3 timbres à 0,50 par partie.

2<sup>o</sup> Compétitions Internationales I.C.C.F. : S'adresser à A. Giraudet. Les droits d'inscription sont payables à son C.C.P. personnel : 3025385 — 81 - LA SOURCE.

3<sup>o</sup> Cartes de Jeu : Réservées aux adhérents. S'adresser à J. Chatenet en joignant le titre de paiement, libellé au nom de l'A.J.E.C. sans spécification d'adresse. Cartes vertes permettant une correspondance ou cartes roses pour le jeu avec l'étranger : 9 F. les 150, 16 F. les 300. Pas d'envoi contre remboursement.

4<sup>o</sup> Les isolés peuvent obtenir la licence F.F.E. par l'intermédiaire de l'A.J.E.C. Ecrire, en joignant un timbre à 0,50 au Trésorier-Adjoint, Conditions 1974 : Licence seule : 10 F. Licence avec service de Info-Echecs : 20 F. (Titre de paiement libellé au nom de l'A. J. E. C.).

5<sup>o</sup> Autres renseignements : S'adresser au Secrétaire P. Maréchal.

## LE COURRIER DES ECHECS

Revue mensuelle d'Echecs par Correspondance

NUMERO 198

15 DECEMBRE 1973

## PARTICIPEZ A NOTRE GRAND CONCOURS DE RECRUTEMENT

Le C.D.E. va s'agrandir et faire peu neuve ! Ce sont là les signes tangibles de l'effort entrepris pour que 1974, **ANNEE OLYMPIQUE**, soit aussi une étape importante dans la vie de votre Revue. Un plan a été soigneusement mis sur pied. Son but est simple : **ATTEINDRE**, ou mieux **DEPASSER**, les **1.500 MEMBRES**, et, pourquoi pas ? pousser une pointe décisive vers les **2.000 MEMBRES**, ce « sommet » dont on parle tant comme d'un rêve, mais qui deviendrait alors une **REALITE** très proche.

Nos fidèles lecteurs doivent participer activement et efficacement à la réalisation de ce plan. La meilleure publicité pour le jeu par correspondance est celle qu'ils font eux-mêmes autour d'eux.

Notre **CONCOURS DE RECRUTEMENT** est destiné à récompenser vos efforts. Pour tout abonnement recueilli, une récompense, et plus vos « recrues » seront nombreuses, plus les prix seront importants. Belle occasion en cette période de cadeaux !

A défaut d'abonnements, n'hésitez pas à nous envoyer des adresses : parents, amis, collègues, etc., amateurs comme vous du jeu d'échecs. Nous leur ferons connaître le jeu par correspondance, et tout abonnement qui en résultera comptera pour le concours.

### REGLEMENT

1. Il est organisé un **CONCOURS DU MEILLEUR RECRUTEUR**, doté de nombreux prix.

2. Le concours est ouvert à tous les abonnés en règle pour 1974. Il débute le 15 décembre 1973 et sera clos le 31 mars 1974.

3. Les abonnements recueillis doivent être adressés à J.-P. Le Charles, accompagnés d'un titre de paiement (chèque ou virement) à l'ordre de l'A.J.E.C. Il est recommandé de bien préciser **CONCOURS DE RECRUTEMENT** en indiquant le nom et l'adresse du recruteur.

4. Les abonnements peuvent être envoyés groupés ou séparément. Ils seront soigneusement comptabilisés et la distribution des prix n'interviendra qu'après la clôture du concours.

## RENOUVELLEMENT DES ABONNEMENTS

Avez-vous renouvelé votre abonnement pour 1974 ?

Pour en être bien sûr, vérifiez que le sachet contenant le présent C.D.E. ne porte pas la mention « **ABONNEMENT TERMINE** ».

Ce cachet a été apposé sur les étiquettes-adresses de tous ceux qui n'étaient pas en règle au 30 novembre 1973.

Nous les remercions tous à l'avance de bien vouloir régulariser très rapidement leur situation.

5. **LES PRIX** : pour un abonnement recueilli, un échiquier pour le jeu par correspondance ; pour 2 abonnements recueillis, une brochure sur le jeu d'échecs ; pour 3 abonnements recueillis, un bon d'achat de 10 F. dans une librairie spécialisée pour les ouvrages échiquéens ; pour 4 abonnements recueillis, un bon d'achat de 15 F. ; pour 5 abonnements recueillis, un bon d'achat de 20 F.

Au-dessus de 5 abonnements, les prix sont renouvelés par tranche de 5. Exemple : pour 8 abonnements, un bon d'achat de 30 F.

Un 1<sup>er</sup> **PRIX, D'UNE VALEUR DE 50 F.** sera en outre attribué au **MEILLEUR RECRUTEUR** c'est-à-dire à celui qui aura recueilli le plus grand nombre d'abonnement nouveaux. En cas d'ex æquo il sera procédé à un tirage au sort.

6. Par nouvel abonné s'entend toute personne ne recevant pas le C.D.E. en 1973.

## CHAMPIONNAT DE FRANCE DE SOLUTIONS

1974

Sous le patronage de la F.F.E. et avec le concours du « C.D.E. »

Sur proposition de Jacques NEGRO (Directeur du C.F.S.) et après examen du dossier, le Comité directeur a décidé d'accueillir de nouveau dans le C.D.E. nos amis les problémistes-solutionnistes et leur VI<sup>e</sup> championnat de France des solutionnistes 1974.

Ce numéro sera envoyé gratuitement à 300 participants possibles et à tous les chroniqueurs d'Echecs sur lesquels nous comptons beaucoup pour assurer le succès de cette compétition et que nous remercions à l'avance.

### REGLEMENT

Le C.F.S. 1974 est ouvert à tous les solutionnistes (Open) français. C'est le paiement de l'inscription **CINQ FRANCS** qui donne droit à la participation au C.F.S. 1974.

Une seule épreuve (titre en jeu) : **10 deux coups, 5 trois coups, 4 quatre coups et un multicoups** (la sélection des vingt problèmes sera assurée par un compositeur).

#### Deux classements :

A) Classement C.F.S. 1974 (Clés et variantes de tous les problèmes) ;

#### B) Classement deux coups :

Ce classement sera réservé aux amateurs du **deux coups** (Clés et variantes).

**N.B.** : Une seule inscription au C.F.S. 1974, le solutionniste choisira lui-même le classement de son choix après publication des problèmes.

#### Attribution des points : Deux coups :

Clé 2 points et un point par variante. **Trois coups** : Clé, 3 points et un point pour chaque continuation nécessaire.

**Quatre coups** : Clé, 4 points, plus 2 points à chaque continuation nécessaire ou 2<sup>e</sup> coup et un point au 3<sup>e</sup> coup. **Multicoups** : même attribution que le quatre coups.

**Inscriptions : 5 F.** à Jacques NEGRO, C.C.P. n° 257 351 Marseille. **Avant le 31 janvier 1974.**

Pour les **non-lecteurs** du C.D.E., l'inscription de 5 F. comprendra le numéro de février du C.D.E. (publication des vingt problèmes) et le numéro de juillet (solutions et classements).

☉ **PRIX** (en espèces), classement C.F.S. 1974 : **1<sup>er</sup> prix** : Titre 1974 et 40 F., plus un abonnement d'un an à la revue « Diagrammes » ; **2<sup>e</sup>-5<sup>e</sup> prix** : 30 F. et un abonnement de six mois à la revue « Europe Echecs » ; **6<sup>e</sup>-10<sup>e</sup> prix** : 20 F. et un abonnement d'un an au « Courrier des Echecs » ; **11<sup>e</sup>-15<sup>e</sup> prix** : 10 F. ; **16<sup>e</sup>-20<sup>e</sup> prix** : un jeu d'Echecs « The Portland » pour le jeu par correspondance ou solutionnistes.

☉ **PRIX** : Classement « deux coups ». **Tous** les participants ayant obtenu le maxi-points (clés et variantes) recevront un jeu d'Echecs « The Portland ».

☉ Le premier junior du C.F.S. 1974 recevra un abonnement d'un an à la revue « Thème 64 ».

**CALENDRIER DU C.F.S. 1974.** Mois de janvier 1974 : Inscriptions. Mois de février 1974 : Publication des 20 problèmes dans le C.D.E. du 15-2-1974 et règlement complet.

Mois d'avril 1974 : **Envoi des solutions.** Les solutions devront parvenir à Jacques NEGRO « ECHECS ». Journal « Nice-Matin », 06000 NICE, **avant le 15 avril 1974** le cachet de la poste faisant foi.

Mois de juillet 1974 : Solutions des problèmes et classements.

Toute la correspondance, les inscriptions, renseignements, etc., à Jacques NEGRO « ECHECS ». Journal « Nice-Matin », 06000 NICE.

## LE COURRIER DES LECTEURS

PAR P. POUSTIS

Trois annonceurs qui nous excusent de les placer avec un peu de retard, mais ces derniers mois ont été occupés par le problème des parties nulles.

— Achète tous les livres et revues sur le jeu de Dames et le jeu d'échecs : M. Georges Leconte, rue Richard-Silbert, 80260 Rubempre.

— Demande un correspondant français, joueur d'échecs bien entendu, mais qui soit également philatéliste, en vue d'échanges de timbres poste et connais-

sant si possible la langue allemande, à la rigueur l'anglais : Dieter Wegner, Muhlenstrasse 3, 204 MALCHIN, R.D.A.

— Achète : 200 parties d'échecs d'Alekhine 1937.

Pratique moderne des ouvertures de Kahn et Renaud.

Conduite de la partie d'échecs de Kahn et Renaud.

Jeu des Echecs de Morra (Rudin).

Les Echecs de Kahn et Renaud.

Faire offre à G. Monnier, 13, rue de Tourville, 91160 Longjumeau.

## HENRI PINSON

CHAMPION DE FRANCE POUR LA CINQUIEME FOIS !

Le 37<sup>e</sup> championnat de France par correspondance avait réuni trois anciens champions par correspondance (Pinson,



HENRI PINSON

Dubois et Gastine) ainsi que J.-C. Letzelter, deux fois champion de France à la pendule. Cette confrontation entre les as du jeu à la pendule et des spécialistes de la correspondance était des plus intéressantes. La victoire d'un des nôtres prouve que le niveau des tournois par correspondance n'est peut-être pas si mauvais qu'on a tendance à le faire croire. H. Pinson partagea son premier titre avec le Dr Bigot en 1943 pour être seul lauréat en 1947, 1948 et 1949. Après une assez longue interruption il termina 2<sup>e</sup> en 1969, 5<sup>e</sup> en 1970 pour, au 3<sup>e</sup> essai, porter à cinq le record des titres obtenus. Rappelons que A. Gibaud a remporté trois titres de même que le Dr Bergeraser ; le Dr Bigot, Javelle et Leplay ont réussi le doublé. Le peu de joueurs ayant remporté plusieurs titres illustre la difficulté de la tâche et situe très haut la performance exceptionnelle de H. Pinson.

H. Pinson est né il y a 62 ans et après une brillante carrière dans l'enseignement qu'il termina comme maître

d'application à l'École Normale de Bourges, il jouit depuis 1968 d'une retraite méritée. Comme ses titres le prouvent, Henri Pinson est un champion de grande classe dans le jeu par correspondance. Mais il faut ajouter qu'à la pendule il possède également quelques références. Il termina deux fois 2<sup>e</sup> (1950 à Aix-en-Provence, 1951 à Vichy) et deux fois 4<sup>e</sup> (1956 à Vitteuil, 1957 à Bordeaux) dans le National du Championnat de France à la pendule malgré le handicap de son isolement : il ne jouait que 5 à 10 parties sérieuses par an.

Il est temps à présent de donner la parole à Henri Pinson.

Q : La pratique du jeu par correspondance est-elle à recommander pour le joueur à la pendule ?

R : Le jeu par correspondance permet d'élever sa force en milieu de partie, il permet mieux d'approfondir et d'acquiescer une grande précision de jeu.

Q : Quel conseils donneriez-vous à un jeune ?

R : Approfondir **coup par coup** et ne

pas jouer mécaniquement. **Travailler beaucoup les finales.**

Q : Quels sont les ouvrages de la littérature échiquéenne qui vous ont été utiles et que vous conseillez ?

R : « Lasker's Chess Manual » d'E. Lasker. « My System » de Nimzovitch et « Chess Praxis » du même auteur. Idées modernes dans les Echecs de R. Réti. « The art of sacrifice in chess » de Spielmann, « Traité complet d'Echecs » de Tarrasch. A cela il faut ajouter les livres de **parties commentées** de Capablanca, Lasker, Botvinnik, etc.

Q : Vous avez remporté deux titres à trente ans d'intervalle. Vous êtes idéalement placé pour juger l'A.J.E.C. et son évolution.

R : Je pense qu'il y a à la fois amélioration du nombre des joueurs et de la qualité du jeu. L'abondance des ouvrages et revues d'échecs fait qu'il est plus facile de se faire piéger dans une ouverture et contribue je crois à augmenter la longueur des parties et les difficultés de les gagner.

## CHAMPIONNAT DE FRANCE 1972

### DEFENSE SICILIENNE PINSON LETZELTER

1. e4 c5 2. Cf3 g6 3. d4.

On peut jouer ici c4 ou f4c4.

3. ... c x d4 4. C x d4.

A envisager est 4. D x d4 Cf6 5. Fc4 Cc6 6. Dd3.

4. ... Cc6 5. Cc3 Fg7 6. Fe3 Cf6 7. Fc4 Da5.

Menaçant 8. ... C x e4 ou 8. ... Db4

8. 0—0 0—0 9. Cb3.

Très pratiqué est ici 9. Fb3.

9. ... Dc7 10. f4 d6 11. Fe2 a5 12. a4.

Pour conserver sa case au Cb3 il faut donner la case b4.

12. ... Cb4 13. Tf2 e5 14. Ff3 Fd7 15. Td2 Tfd8 16. Rh1.

Si 16. T x d6 C x c2.

16. ... Fc6 17. Dg1 Cd7.

Jusqu'ici les deux adversaires ont suivi une partie Fischer-Olafsson 1961. Il ne me déplait pas de sortir au plus vite de la théorie, mais avec beaucoup de parties à jouer, il faut économiser du temps.

N'ayant pu retrouver la partie pré-

citée, la véritable lutte commence donc maintenant ; au fond c'est là l'essentiel du jeu d'échecs : les 10, 20 ou 30 coups du milieu de partie.

Les coups plausibles sont ici : Df2 (visant l'aile R, colonne f et couvrant c2) Tad1, Tf1, Cb5, Cd5 et accessoirement Cd1, Cc1, g3 etc.

1) 18. Cd5 F x d5 19. e x d5 e x f4 20. Fd4 (sinon 20 ... F x b2) 20. ... Ce5 n'a rien de réjouissant. 18. Cd5 aura toujours comme tort, celui de fermer la colonne d aux TB, même avec un P passé à d5.

2) 18. Cb5 F x b5 19. a x b5 a4 et maintenant 20. b6 Dc6 ou 20. Cc1 C x c2, ce qui n'est pas satisfaisant.

3) 18. Tad1 e x f4 (ou 18. ... Ff8) 19. F x f4 Ce5 avec des complications qui ne semblent pas à l'avantage des Blancs. Tout cela m'a fait choisir le coup 18. f x e5 avec soit la reprise d x e5, les Blancs ayant une pression sur la colonne d et sur la case c5, soit C x e5 ou F x e5 avec le point d6 faible et la case d4 pour le CB.

A noter que les Noirs « menacent » de consolider leur jeu par b6 et Cc5.

18. f x e5 d x e5.

Maintenant les points b2 et c3 sont couverts.

19. Tad1.

19. Cd5 F x d5 20. e x d5 e4 21. F x e4 F x b2 m'a semblé bien aléatoire.

19. ... Ff8.

Couvrant b6 et c5. Les Blancs ont envisagé ici Df2, Fg4, Cc5 et toujours Cb5 et Cd5. Sur 20. Cd5 F x d5 21. e x d5 Fd6 suivi de f5 la pression sur la colonne d n'a servi à rien.

20. Fg4.

Cela menace 21. F x d7 T x d7 22. Fb6 visant aussi a5 et b4.

20. ... f5 ! ?.

Je ne m'attendais pas tellement à ce sacrifice de P qui m'a semblé fort si l'on considère la variante : 21. e x f5 Cf6 22. Fb6 T x d2 ! 23. F x c7 (ou 23. T x d2 Dg7) 23. ... T x c2 avec un jeu prometteur aux Noirs. Si 22. T x d8 T x d8 23. T x d8 D x d8 24. Fb6 ou 24. Fd1 les Noirs sont bien.

21. Ff3.

Couvrant les cases e4 et d5.

21. ... Fe7.

Sur 21. ... f4 22. Ff2 puis g3 ou Fg4 ou Cb5.

22. e x f5.

Ouvrant les lignes sur le RN dont les défenseurs sont quelque peu éloignés, et utilisant le fait que 22. ... F x f3 23. g x f3 paraît bon pour les Blancs.

22. ... g x f5 23. Cb5.

Maintenant 23. Cd5 C x d5 24. F x d5 + F x d5 25. T x d5 D x c2 26. T x d7 D x b3 et les Noirs ne semblent pas mal.

23. ... F x b5.

Les Blancs menaçaient Cd6 ou c3.

24. a x b5 a4 b6 Dc8.

La seule autre possibilité était 25. ... Dc4 et ici peut-être 26. T x d7 a x b3 (ou 26. ... D x c2 27. Ca1) 27. c x b3 De6 28. T x b7 ou Fd5. Les Noirs contrôlent la case d7.

26. Cc5.

Menace Ce6 suivi de Fh5 et profite du fait que le Fe7 doit défendre d8.

26. ... C x c5.

Si 26. ... F x c5 27. F x c5 Cc6 28. Fd5 +.

Si 26. ... Cc6 27. Fd5 + et Fe6.

Si 26. ... C x b6 27. T x d8 F x d8 28. F x b7.

Si 26. ... e4 27. C x d7 ou Ce6.

Si 26. ... f4 27. F x b7 puis T x d7.

27. T x d8 + F x d8 28. F x c5 Cc6 29. De1.

Menace 30. Dg3 + mais aussi, soit

30. Fd5 +, soit 30. Dc3, soit même 30. Td6.

29. ... e4.

Sur ce coup, les Blancs vont profiter du fait que les pièces noires protègent mal leur R.

30. Dg3 + Rh8.



31. Fd4 + !.

Le plus incisif.

31. ... C x d4 32. De5 + Rg8 33. De8 + Rg7 34. T x d4 Dc6.

Si 34. ... e x f3 35. Td7 + et maintenant : a) 35. ... Rh6 36. De6 + Rg5 37. Tg7 ; b) 35. ... Rf6 36. Df8 + Rg5 37. Dg7 + Rf4 38. Td4 + puis De5 + ; c) 35. ... D x d7 36. D x d7 + et ensuite, soit g x f3, ou même, sur 36. ... Rg8 37. Dg5 + puis un échec sur d6, c5 ou d4 pour protéger b6, puis g x f3.

35. Td7 + Rf6 36. Tf7 + Rg5 37. De5.

Le plus précis. Il y a les menaces, soit de jouer D x f5 +, soit Dg3 + puis Dg7 mat, soit h4 + puis Df4 +. Si 37. ... Dg6 38. h4 + Rh6 39. Df4 + Fg5 40. h x g5 + D x g5 41. Dh2 + puis mat par Dh7. Si 37. ... Df6 38. h4 + Rg6 39. Fh5 + R x h5 40. T x f6 et le RN ne peut échapper au mat.

37. ... Ff6 38. Dg3 + Rh6 39. Df4 + abandonne.

Si 39. ... Fg5 40. D x f5 menaçant D x h7 mat, ou Dh3 + puis D x h7 mat.

Si 39. ... Rg6 40. Fh5 + R x h5 41. T x h7 + puis Dh6 + et mat.

H. PINSON

### EXCURSION THEORIQUE

Rien de tel que le jeu par correspondance pour se faire une idée des possibilités contenues dans un début. Le maître belge Boey qui participe actuellement au 7<sup>e</sup> championnat du monde par correspondance s'applique à démontrer avec succès la viabilité d'une défense très tranchante, le gambit Schlieffmann (ou Janisch) de la partie Espagnole. Voici une partie qu'il vient de

terminer contre un maître allemand, ce qui nous permet de nous familiariser quelque peu avec les arcanes de ce schéma contestataire.

## XVI<sup>e</sup> CHAMPIONNAT DU MONDE

### ESPAGNOLE

CORDING BOEY

1. e4 e5 2. Cf3 Cc6 3. Fb5 f5.

Voici le gambit dont il est question dans l'introduction.

4. Cc3.

Introduit par le maître allemand Dyckhoff, pionnier du jeu par correspondance, mort en 1949, ce coup est considéré comme le meilleur.

Le sacrifice de P 4. d4 fxe4 5. Cxe5 Cxe5 6. dxe5 c6 et sur un coup de F suit Da5+ gagnant e5, n'est guère correct, de même 7. Cc3 cxb5 8. Cxe4 d5! 9. exd6 Cf6 ne donne pas aux Blancs une attaque suffisante pour justifier le sacrifice de pièce.

4. ... fxe4 5. Cxe4 d5 6. Cxe5. L'essai de réfutation brutal. 6. Cg3 Fg4 7. h3 conduit à un autre genre de partie.

6. ... dxe4 7. Cxc6 Dg5.

La continuation 7. ... bxc6 8. Fxc6+ a été abandonnée par les Noirs comme insuffisante; tandis que 7. ... Dd5 8. c4 Dd6 9. Cxa7+ Fd7 10. Fxd7+ Dxd7 11. Dh5+ g6 12. De5+ Rf7 13. Cb5 ou 13. Dxe8 amène des positions qui ne sont pas encore totalement éclaircies, mais qui semblent jouables pour les Noirs.

8. De2 Cf6 9. f4 Dh4+.

Inférieur est 9. ... Dxf4 10. Ce5+ (la suite de la partie jouée au tournoi éclair — 5 minutes de réflexion — qui suivit le match U.R.S.S. contre reste du Monde en Yougoslavie en 1970 entre Fischer et Matulovic fut 10. d4 Dh4+? — mieux Dd6 — 11. g3 Dh3 12. Fg5! et les Blancs gagnèrent rapidement) 10. ... c6 11. d4 exd3 12. Fxd3 Db4+ 13. Fd2 De7 14. 0—0—0 à l'avantage blanc.

10. g3 Dh3 11. Ce5+ c6 12. Fc4.

Une faute serait 12. Cxc6? a6! 13. Fa4 Fd7 et les Noirs gagnent une pièce.

12. ... Fc5 13. c3.

Ce coup est considéré depuis une dizaine d'années comme la réfutation du système noir. La pratique de Boey démontre que cette affirmation est sujette à caution.

13. ... Ff5.

Mauvais est 13. ... Cg4 14. d4 Cx

e5 15. fxe5 Fe7 16. Tf1 Ff5 17. Tf2 Tf8 18. Fe3 0—0—0 19. Df1! et les Blancs conservent avantageusement le P de plus: Baguirov-Chaktachinsky, U.R.S.S. 1966.

14. d4.

Comme le démontra une partie par correspondance entre Kolarov et Boey en 1971, est inférieur 14. b4 Fb6 15. b5 0—0—0 16. bxc6 Cg4 17. Fa3 Ff2+ 18. Rd1 Cxe5 19. Dxf2 e3! et les Blancs abandonnèrent.

14. ... exd3 15. Cxd3+ Fe7!

Meilleur que 15. ... Rd8 16. Cxc5 Te8 17. Fe3 Rc7 18. 0—0—0 b6 19. Ca6+ Rb7 20. Dd2 Tad8 21. Dxd8! Txd8 22. Txd8 b5 23. Fxb5 cxb5 24. Cc5+ Rc7 25. Thd1 et les Blancs ont un avantage décisif, Georgadzé-Djukia, U.R.S.S. 1967.

16. Ce5.

Deux autres essais sont 16. Fd2 0—0 (Fg4 est préférable) 17. 0—0—0 Ce4 18. Cf2 Cxf2 19. Dxf2 Rb8 20. Fe3 et les Blancs sont mieux: Hennings-Westerinen 1965; ou bien 16. Fe3 joué dans la partie de l'actuel championnat entre Necessary et Boey dans laquelle il suivit 16. ... 0—0—0 17. 0—0—0 Fg4 18. Dc2 Fxd1 19. Txd1 b5 20. Fb3 Rb7 21. Fg1 Cd7 22. Te1 Fd6 23. Fe6 Dh5 24. Df2 Cb6 25. Rb1 avec des chances réciproques. Cette partie n'est pas encore terminée à l'heure actuelle.

16. ... 0—0—0 17. Fe3.

Une partie entre les mêmes adversaires jouées en 1965-66 se termina par la nullité après 17. Fd2 Fc5 18. 0—0—0 The8 19. Df1 Ce4 20. Dxe3 Fxh3 21. The1 Cf2 22. Cf7 Cxd1 23. Cxd8 Txe1 24. Fxe1 Cxb2 25. Fe6+ Rxd8 26. Fxh3 Cd3+ 27. Rd2 Cxe1 nulle. A tort les Blancs cherchent à obtenir davantage, illusionnés par leur P de plus.

17. ... Cg4! 18. Cxg4.

Après 18. Fxa7 Cxe5 19. fxe5 Fg4 20. De4 Thf8 21. Ff1 Fg5! 22. Fd4 Dh5 23. Fe2 Txd4 24. cxd4 Fxe2 25. Dxe2 Tf3 et les Blancs abandonnèrent, Gelenczei-Boey 1965-66.

18. ... Fxg4 19. Df1.

Perdant est 19. Df2? The8 20. Ff1 Dh5 21. Fd4 Txd4!, Kremer-Boey 1965.

19. ... Dh5 20. Df2.

(Voir diagramme ci-après)

20. ... Fc5! 21. 0—0.

Les Noirs obtiennent l'avantage après 21. Fxc5 The8+ 22. Fe3 (si 22. Rf1



Fh3+ 23. Rg1 Td1+ 24. Txd1 Dxd1+ 25. Ff1 Te1 et gagne) 22. ... Txe3+ 23. Dxe3 Te8 24. Dxe8+ Dxe8+ 25. Rf2 ou Rd2 De4 et les Blancs ne parviennent pas à regrouper effectivement leurs forces.

21. ... Fxe3 22. Dxe3 The8 23. Dxa7 Fe2 24. Fxe2 Txe2 25. Tf2 T8d2 26. Taf1 Txb2.

Après 26. Dh3 les Blancs forcent la nullité par échec perpétuel. Maintenant les Noirs menacent Txa2, rétablissant l'équilibre matériel avec des pièces très activement placées.

27. Txe2 Dxe2.

Également à envisager était 27. ... Txe2 sans toutefois pouvoir démontrer un gain forcé.

28. Tf2.

Après 28. Df2 Txa2 29. Dxe2 la finale de T est nettement à l'avantage noir.

28. ... De1+ 29. Rg2 Dxc3.

Une proposition de nullité de la part des Blancs fut refusée, les Noirs estimant avoir des chances de gain grâce au Pc et à l'exposition du RB.

30. Da8+ Rc7 31. Dg8 Txf2+ 32. Rxf2 h6 33. g4 c5 34. Df7+ Rb6.

34. ... Rc6 était peut-être plus fort, les Noirs estimaient à tort que les Blancs ne pouvaient pas rentrer dans la finale de P qui suit.

35. Db3+! Dxb3 36. axb3 c4! 37. bxc4 Rc5 38. h4 Rxc4 39. h5!

Après 39. g5 les Noirs gagnent par 39. ... Rd5.

39. ... Rd3 40. Rf3 Rd4 41. g5 Rd5 42. Re3?.

Jusqu'ici les Blancs se sont bien défendus, mais une finale de P demande une grande précision jusqu'au dernier coup. La nullité s'obtenait par 42. f5! hxc5 43. f6 Re6 44. fxg7 Rf7 45. Rg4! (si 45. h6? b5 gagne) 45. ... b5 46. Rxc5 et les Noirs doivent prendre en g7 parce qu'ils ne peuvent pas jouer 46. ... b4 47. Rh6 Rg8 48. Rg6 et le Ph mate.

42. ... Re6 43. Re4 b6!! 44. abandonne.

Le dernier coup avait échappé aux Blancs qui arrivent trop tard à la case f1; par ex. : 44. f5+ Rf7 45. gxc6 gxc6 46. Re5 Re7 47. Rd5 Rf6 48. Rc6 Rxf5 49. Rxb6 Rg5 50. Rc5 Rxc5 et gagne.

Par contre 43. ... b5 ne gagnerait pas à cause de 44. Rd4! Rf5 45. gxc6 gxc6 46. Rc5 Rxf4 47. Rxb5 Rg5 48. Rc4 et le R rentre à temps en f1, arrêtant le P.

La différence consiste en ce qu'après 43. ... b6 44. Rd4 Rf5 le RB doit perdre deux temps pour gagner le Pb.

Une partie instructive dans toutes ses phases.

A. O'KELLY.

### ROMANTISME PAS MORT

Si le romantisme a pratiquement disparu des tournois d'échecs, il demeure toujours vivace dans le jeu par correspondance où des éléments concrets comme le temps de réflexion très limité, la fatigue, l'énervernement n'interviennent pour ainsi dire pas. Il est alors possible de faire de la corde raide en calculant dans le détail les conséquences de ses initiatives.

C'est ce que nous montre le nouveau champion d'Europe, le Dr W. Stern (R.D.A.).

### VII<sup>e</sup> CHAMPIONNAT D'EUROPE

#### X PARTIE ECOSSAISE

P. ZAISER  
(R.F.A.)

Dr W. STERN  
(R.D.A.)

1. e4 e5 2. Cf3 Cc6 3. d4 exd4 4. Cxd4 Fc5 5. Fe3 Df6 6. c3 Cge7 7. Cc2xf3.

Une vieille variante de la partie Ecossaise est en discussion. Ici, les coups 7. ... d6, 7. ... Fb6 et 7. ... b6 se sont également révélés satisfaisants.

3. Cxe3 De5 9. Df3 0—0 10. Fc4.

Une position avec des chances égales. Les pièces blanches contrôlant les importantes cases centrales blanches d5 et f5, tandis que les Noirs ont la possibilité de manœuvrer sur les cases noires, en particulier e5, comme ce fut le cas dans la partie Tartacover-Tarrasch 1922 où suivit : 10. ... d6 11. Cd2 Fe6 12. 0—0 Dg5 13. De2 Cg6 14. g3 Fh3 15. Tf1 Cce5 16. Cf3 Cxf3+ 17. Dxf3 Ce5 18. De2 Cxc4.

10. ... b5.

Un affûtage sérieux sur les variantes livrées.

**11. Fd3 Cg6 12. g3 Dc5 13. De2 Cce5 14. Fc2.**

L'acceptation du sacrifice de P aurait amené des complications intéressantes : 14. Fx b5 Tb8 15. a4 a5 16. f4 c6, ou bien 15. Ca3 c6 16. Fc4 d5 17. e x d5 c x d5 14. Fb3 d4. Si 15. Fa4 ou 15. Fd3 alors 15. ... T x b2 !.

**14. ... b4 15. a3.**

Sur 15. f4 suivrait 15. ... Fa6 ! 16. D x a6 D x e3 + 17. De2 Dc1 + 18. Fd1 b x c3 19. b x c3 Tab8.

**15. ... b x c3 16. C x c3 Tb8 17. 0—0.**

Les Blancs croyaient certainement le Pb2 suffisamment défendu par la possibilité Ca4. Sur une protection directe par le grand roque, les Noirs avaient préparé en détail des variantes d'attaque.



**17. ... T x b2 ! 18. Ca4 T x c2 19. D x c2 Cf3 + 20. Rg2 Dh5.**

Pour la qualité sacrifiée, les Noirs ont maintenant une attaque au R sur les cases blanches, par ex. : 21. D x c7 d6 22. h4 (22. D x d6 Fh3 +) 22. ... Cg x h4 + 23. g x h4 C x h4 + 24. Rg3 Df3 + ou 21. Dd1 d5 22. D x f3 + Fh3 +.

**21. Th1 d5 22. h3 Cgh4 + 23. g x h4 C x h4 + 24. Rg3 Df3 + 25. R x h4 f6.**

Menaçant g5 mat.

**26. Cg4 Fd7.**

Menaçant ainsi Fe8 suivi de g5. Rien de plus pour les Blancs, par ex. : 27. Ch6 + Rh8 ! 28. Cg4 Fe8, ou 27. D x c7 Fe8 28. C x f6 + T x f6, ou bien 27. Dd1 g5 + 28. Rh5 Rg7, ou encore 27. Dc3 g5 + 28. Rh5 D x e4 ou enfin 27. Tag1 Df4 ! 28. Dc1 g5 + 29. Rh5 Rg7.

**27. Cc5 Fe8 28. Ce6 g5 +.**

Et les Blancs abandonnèrent en raison de la variante 29. C x g5 f x g5 + 30. R x g5 Df4 + 31. Rh4 Tf6.

Commentaires de W. Stern, dans « Schach ».

## VII<sup>e</sup> CHAMPIONNAT D'EUROPE

### ✕ PARTIE ECOSSAISE

Dr W. STERN P. KORELOV  
(R.D.A.) (U.R.S.S.)

**1. e4 e5 2. Cf3 Cc6 3. d4 e x d4 4. C x d4 Fc5 5. Cb3 Fb6 6. a4 a5.**

Un traitement relativement moderne de la partie Ecossaise. A la suite d'une partie Zeitline-Geller 1971 on croit avoir trouvé maintenant dans la construction suivante une solution satisfaisante pour les Noirs : 6. ✕ a6 7. Cc3 Cf6 8. ✕ Fg5 d6 9. De2 (9. ✕ Cd5 F x f2 + ou 9. ✕ Fd3 h6 10. Fh4 Fe6 11. 0—0 g5 12. Fg3 h5) 9. ... h6 10. ✕ Fh4 (10. ✕ F x f6 D x f6 11. Cd5 D x b2 12. a5 C x a5) 10. ... Cd4 11. C x d4 F x d4 12. Dd2 Fe5 13. Fd3 Fe6 14. 0—0 C x e4. Les Blancs pourraient peut-être soulever de nouveaux problèmes par l'immédiat 8. ✕ Cd5 ; par ex. : 8. ... C x e4 9. C x b6 c x b6 10. De2 De7 11. Fe3.

**7. Cc3 Df6 8. De2.**

Le Dr Seeliger joua contre moi dans ce même tournoi le coup inhabituel 8. ✕ Dd2. Après 8. ✕ Cge7 9. Fd3 0—0 10. 0—0 Cb4 11. De2 d5 les Noirs n'éprouvèrent toutefois aucune difficulté.

**8. ... Cb4 9. Cd5 C x d5 10. e x d5 + Ce7.**

Cette position a été analysée à fond mais avec le PN en a6 ; Kérés attribue aux Blancs de bonnes chances d'attaque, alors que Euwe tient la position noire pour défendable.

**11. c4 0—0.**

Il était plus sûr de s'abstenir encore de roquer : 11. ... d6 12. h4 h6 13. g4 De5.

**12. h4 d6.**

Un sacrifice de pièce audacieux, mais sur 12. ... h6 les Blancs obtiendraient rapidement des possibilités d'attaque.



**13. Fg5 Df5 14. F x e7 Te8 15. 0—0.**

Nécessaire afin de pouvoir défendre le Fe7. Par ex. : 15. ... Dd7 16. Te1 D x

a4 17. c5 d x c5, (ou D x b3) 18. Db5, ou bien 15. ... F x f2 16. Td2 Fb6 (16. ... Fg3 17. Cd4) 17. De1 Dd7 18. Te2.

**15. ... Fd7 16. h5 F x a4 17. Th3 Df4 +.**

D'autres possibilités : 17. ... Dd7 18. Te1 F x b3 19. T x b3 a4 20. Tg3 Fa5 21. h6 g6 (21. ... F x e1 22. T x g7 + Rh8 23. De4 f5 24. Dd4) 22. De4 f5 (22. ... F x e1 23. Dd4) 23. De6 +.

**18. Rb1 Df5 +.**

Les Noirs ne trouvent aucune suite d'attaque fructueuse ; par ex. : 18. ... Fd7 19. Tf3 Ff5 + 20. Ra2 De4 (20. ... Dg4 21. h6 Fe4 22. T x f7) 21. Fg5 D x e2 (21. ... a4 22. Cd4) 22. F x e2 Fg4 23. Cd4 F x d4 24. T x d4 F x f3 25. F x f3 ou 18. ... Fd7 19. Tf3 Dh6 20. Tg3 a4 (20. ... Ff5 + 21. Ra2 a4 22. Cd4 F x d4 23. T x d4 a3 24. Fg5!) 21. Cd4, etc.

**19. Ra2 F x b3 + 20. T x b3 a4 21. T x b6 !.**

Nécessaire pour briser l'attaque noire qui, sur une retraite de la T, percerait rapidement : 21. Tg3 a3 22. b3 (ou 22. b4) 22. ... T x e7 ! ou 21. Tf3 Dd7 22. Te1 Fa5.

**21. ... c x b6 22. Td3 h6 23. Te3.**

Décloua le Fe7 et décide de l'issue de la partie.

**23. ... Dd7 24. g4 b5 25. c x b5 a3 26. b x a3 Tec8 27. Fg2 Tc5 28. Fe4 abandonne.**

Commentaires de W. Stern, dans « Schach ».

## ✕ COUPE DE FRANCE

### Quart de finale 35

#### DEFENSE SCANDINAVE

LAVAL

SANSAS

**1. e4 d5.**

Une très vieille défense qui n'a pas bonne presse aujourd'hui. Les Noirs essayent de résoudre immédiatement le problème central en contraignant le pion adverse à l'échange.

**2. e x d5 Cf6.**

L'ancienne manière de traiter cette défense : 2. ... D x d5 3. Cc3 Da5 ne se rencontre plus actuellement. L'idée d'effectuer rapidement le grand roque pour battre les Blancs dans la course à l'initiative ne peut avoir de succès que sur un jeu très passif de l'adversaire.

**3. Fb5 +.**

Par ce coup, les Blancs montrent leur intention de s'accrocher au pion. Une bonne possibilité rentrant dans la va-

riante Panov de la Caro Kann est 3. c4 c6 4. d4 ! c x d5 5. Cc3, etc.

**3. ... Fd7.**

3. ... Cbd7 est inhabituel et ne doit pas laisser un jeu facile aux Noirs.

**4. Fc4.**

Par cette manœuvre les Blancs ont prolongé l'existence du Pd5.

**4. ... Fg4.**

Bien qu'intéressant, le sacrifice du P par 4. ... c6 ne doit pas être suffisant.

**5. f3.**

La manœuvre noire a interdit le développement normal du CR : 5. Cf3 ? C x d5 et les Noirs ont égalisé.

**5. ... Ff5.**

5. ... Fc8 directement assure une plus facile récupération du Pd5.

**6. g4.**

Répond à la provocation, mais l'affaiblissement de l'aile RB donne aux Noirs un sérieux contre-jeu. 6. Cc3 ou 6. Ce2 sont les meilleures suites.

**6. ... Fc8.**

Après 6. ✕ Fg6 ? 7. f4 ! la stratégie blanche se trouve justifiée.

**7. Cc3 Cbd7.**

Après 7. ✕ c6 ! les Noirs ont aussi de bonnes perspectives.

**8. g5 Cb6 9. Fb5 + Cfd7 10. f4.**

La suite adoptée par Fischer contre Berggraser à Monaco 1967.

**10. ... C x d5 11. C x d5 c6 12. Fc4 c x d5 13. F x d5 Dc7 !.**

Berggraser continua plus faiblement par 13. ... Ce5 et après 14. Fe4 Fg4 15. Cf3 Cc6 16. d4 ! les Blancs prirent l'avantage.

O'Kelly recommanda 13. ... e5 et si 14. Cf3 Da5 15. Fb3 e4 16. De2 Cc5 avec contre-jeu. Le coup du texte visant f4 et c2 et soutenant un dégagement central par e5 est un intéressant renforcement du jeu noir. Les Blancs ne peuvent ni jouer d3 ni d4 à cause de Da5 + gagnant le Fd5 non défendu.

**14. Df3.**

Les Blancs proposent l'échange du Pc2 contre le Pb7, mais ce faisant, ils ne font qu'accélérer la mobilisation des pièces noires. Il est vrai que 14. Ce2 n'aurait rien de séduisant, les Blancs devant encore perdre un temps avant de pouvoir roquer à cause du Fd5 non défendu.

**14. ... D x c2 ! 15. F x b7.**

15. Ce2 suivi de 0—0 était plus raisonnable, mais il est difficile d'accepter une position inférieure sans compensation matérielle.



15. ... Fx**b7** 16. D**x**b7 T**b8** 17. D**f3**.

17. ... D**x**a7? De4+ gagne, et si 17. Dd5 les Noirs se contentent alors de 17. ... e6 gagnant encore des temps pour le développement.



17. ... e5 !.

L'avantage noir est manifeste, les Blancs n'ayant que leur D de mise en jeu, et l'ouverture du centre permet de profiter de cette avance de développement.

18. Ce2.

Si 18. f**x**e5 C**x**e5 19. De3 Fd6 et 20. d4 ne va pas à cause de 20. ... Dg2.

18. ... Fc5.

Il importe d'interdire le roque adverse.

19. d3 0—0 20. f5.

Sinon les lignes s'ouvrent sur le RB.

20. ... e4 ! 21. d**x**e4.

Ou 21. D**x**e4 Tfe8 22. Dg2 Ce5 forçant également la décision.

21. ... Ce5 22. abandonne.

Les Noirs gagnent le Ce2 : 22. Dh5 g6 et les Blancs sont impuissants contre la menace Cd3+ et Dd1+.

S. Z.



## TOURNOI 2196

### DEFENSE ROBATSCH

PERRENOT

BERAUD

1. e4 g6.

Une réponse moderne pouvant s'adapter à tous les débuts blancs.

2. d4 Fg7 3. Cc3.

Après 3. **x**c4 la partie rentre dans les schémas d'Est-Indienne ou assimilés.

3. ... d6 4. f4 c6.

Après 4. **x**Cf6 on obtiendrait la défense Pirc, ce qui est certainement le mieux. Le coup du texte est ambitieux et poursuit plusieurs buts : préparer la sortie de la D ainsi que b5 ou d5 selon les circonstances.

5. Cf3**x**Db6 ?.

Ces schémas modernes sont très délicats à traiter et n'autorisent pas la moindre imprécision. Il fallait jouer ici 5. **x**Fg4 ! et si 6. **x**Fc4 alors 6. ... F**x**f3 ! 7. g**x**f3 Db6 !. Sur 6. **x**Fe2 ou 6. **x**Fe3 Db6 est alors également un bon coup.

6. Fc4 !.

Maintenant 6. ... Fg4 ne marche plus à cause de 7. F**x**f7+. Le plan d'ouverture noir ayant été mal réalisé, la défense est maintenant réduite à la passivité.

6. ... e6 7. 0—0 Ce7 8. f5 !.

Un sacrifice de P qui place les Noirs dans une position difficile.

8. ... g**x**f5.

Après 8. ... e**x**f5 l'ouverture de la colonne e a d'autres inconvénients : 9. e**x**f5 F**x**f5 10. Te1 !.

9. Fb3 !.

Après 9. ... f**x**e4 10. C**x**e4 l'initiative blanche serait sans doute déjà décisive.

9. ... h6.

Pour interdire 10 Fg5 menaçant F**x**e7 et e**x**f5, mais ainsi la dégradation de la position noire ne fait que s'accroître. Il fallait essayer 9. ... Cd7 et 10. ... Cf6. 9. ... e5 ? ouvrirait sans profit la diagonale du Fb3 à cause de 10. Ce4 !.

10. Rh1.

Absolument nécessaire avant de poursuivre l'attaque

10. ... 0—0 11. Ff4 Dd8.

La DN n'a plus rien à faire en b6.

12. Ch4.

Les nuages s'accumulent à l'aile R.

12. ... Cg6.

Les Noirs cherchent le soulagement dans des échanges matériels, mais l'attaque blanche n'en est pas amoindrie pour autant.

13. C**x**g6 f**x**g6.

La consolidation n'est qu'apparente.

14. e**x**f5 g**x**f5.

Si 14. ... T**x**f5 15. Ce4 d5 16. Cg3 suivi de c3 et Fc2.

15. Tf3 ! d5 16. Th3 Cd7 ?.

Rendant le P dans des conditions désastreuses, mais 16. ... Rh7 17. Dh5 Df6 18. Ce2 (si 18. Fe5 Df7 suivi de Cd7) et la défense n'est pas sur les roses ; par ex. 18. ... Dg6 19. Dh4 Dg4 20. Df2 et la DB doit céder le pas avec une incursion inutile. Les Blancs ont tous les atouts pour une attaque décisive : c3, Fc2, Tg1 et g4.

17. F**x**h6 F**x**h6 18. T**x**h6 Cf6.

La nouvelle saignée n'a pas guéri le RN de son malaise.

19. Dd2 Cg4.

Mais pas 19. ... Tf7 20. Dg5+ Tg7 21 Dh4 gagne.

20. Th5 f4.

Les Blancs menaçaient h3 ; le coup du texte coupe la route à la DB et essaye d'obtenir une contre-attaque sur le RB.

21. g3 e5.

21. ... f**x**g3 ? 22. Tg5+ et T**x**g4 La défense comptait certainement beaucoup sur les deux derniers coups pour se dégager.

22. d**x**e5 Db6.

La partie s'engage maintenant dans une phase très aiguë et les Blancs devront recourir à leur meilleur arsenal tactique pour imposer leurs vues.

22. ... f**x**g3 ? rouvrirait la porte à la DB et le C interviendrait par 23. Ce4 ! menaçant Cf6+.

23. Tf1 Ce3 24. g**x**f4 !.

Si maintenant 24. ... C**x**f1 ? 25. Dg2+ Rf7 (ou 25. ... Fg4 26. D**x**g4+ Rf7 27. Dd7+ suivi du mat) 26. Th7+ Re8 27. Dg6+ Rd8 28. Dd6+ suivi du mat.

24. ... Rf7 25. Tg1 Fg4.

Les Noirs sont contraints à des cabrioles. Si 25. ... Re8 suit simplement 26. Ca4 gagnant le Ce3. Après 25. ... Cf5 suit 26. Dg2 avec une irruption fatale, ou encore 25. ... Cg4 26. Ce4.



## CREATION D'UN RAYON SUR LE JEU D'ECHECS

Echiquiers - Pendules  
Livres - Revues

## LIBRAIRIE SAINT-GERMAIN

140, boulevard Saint-Germain  
75006 PARIS Tél. 326-99-24



## COUPE DE FRANCE

Quart de finale 45

### DEFENSE SICILIENNE

CRITON

PHAM PHU HO

1. e4 c5 2. Cf3 d6 3. d4 c**x**d4 4. C**x**d4 Cf6 5. Cc3 g6.

La défense du Dragon qui fait toujours les beaux jours d'une certaine catégorie de joueurs d'échecs et qui garantit un jeu très animé.

6. Fe3 a6.

Bien que ce système ait été employé par Botvinnik, il ne mérite guère d'être recommandé. Le coup a6 n'est pas seulement un affaiblissement, mais une perte de temps pour ce qui est de l'attaque à l'aile D, la poussée du Pb étant généralement effectuée sans soutien de P après une préparation de pièce adéquate. A cet égard, une partie Azzopardi-Miles, La Valette 1973 présente de l'intérêt : 6. ... Fg7 7. f3 0—0 8. Fc4 Cc6 9. Dd2 Fd7 10. h4 Dc7 ! (une nouvelle idée : le plan habituel était jusqu'à présent Da5 et Tfc8, mais la DN se révèle finalement plus active que la T sur la colonne c) 11. Fb3 Ca5 12. 0—0—0 Cc4 13. F**x**c4 D**x**c4 14.

S. Z.

Fh6 b5 ! et c'est l'attaque noire la plus dangereuse.

7. f3 Fg7 8. Fc4.

La meilleure place pour ce F en dépit de l'attaque du Pb adverse.

8. ♗. Dc7.

La DN prend position de façon prématurée : 8. ♗. b5 est plus naturel. Après 9. Fb3 Fb7 10. Dd2 Cbd7 11. Fh6 ! Fxh6 12. Dxh6 Cc5 (ou 12. ... b4 13. Ca4 Da5 14. Dd2 0—0 15. a3 De5 16. axb4 d5 17. 0—0 dxe4 18. f4 Dh5 19. Thg1 e5 20. g4 ! Cxg4 21. Ce6 ! les Blancs eurent une position gagnante : Mazzoni-O'Kelly, Paris 1963) 13. 0—0 Cxb3+ 14. cxb3 ! Db6 15. Rb1 0—0 16. b4 Rb8 17. Cb3 Thg8 18. h4 ! et les Blancs ont l'avantage : Kroutikine-Botvinnik 1963.

9. Fb3 Cc6 10. Dd2 b5 11. 0—0—0 Ca5 12. Fh6.

12. Rb1 et si Cxb3 13. cxb3 ! donne également une bonne position aux Blancs.

12. ... Cxb3+ 13. axb3 Fxh6.

Si 13. ... 0—0 14. h4 et l'attaque blanche doit aboutir rapidement.

14. Dxh6 Fb7 15. The1 !

C'est à l'aile D que la position noire doit être attaquée, et son chemin passe par le centre.

15. ... 0—0—0 16. Td3 !

Menaçant déjà 17. Ccxb5 et 18. Tc3.

16. ... Rb8 17. Rb1 Tc8 18. Dd2 Da5 ?.

Un abandon de poste aux conséquences dramatiques.

19. e5 ! dx e5 20. Txe5 Dc7 21. De3 !

Avec une méchante intention derrière la tête !

21. ... e6 ?.

21. ... The8 était indispensable.



22. Txb5 ! !

Pour la qualité les Blancs obtiennent une attaque gagnante.

22. ... axb5 23. Cdxb5 Dc5 24. Df4+ Ra8 25. Dxf6 Fa6.

Les Blancs menaçaient 26. Td4 et Ta4.

26. b4.

Déviations. Si 26. ... Dxb4 27. Td4 ! et Ta4.

26. ... Df5.

Il n'y a plus de défense, mais ce coup abrège l'agonie.

27. De7 Fxb5 28. Cxb5 abandonne.

S. Z.

### CHAMPIONNAT DE BRETAGNE PAR CORRESPONDANCE

#### DÉFENSE DES DEUX CAVALIERS

TIZIOLI POUQUET

1. e4 e5 2. Cf3 Cc6 3. Fc4 Cf6 4. Cg5 d5 5. exd5 Ca5 6. b3 !? h6 7. Cf3 e4 8. Cg1 Cxd5 9. Fxd5 Dxd5 10. Cc3 Dc6 11. De2 f5 12. Fb2 Fd7 13. 0—0—0 0—0 14. f3 Fb4 15. fxe4 Fxc3 ? 16. Fxc3 Dd6 17. exf5 Fxf5 18. Rb1 Cc6 19. d3 Cd4 20. Df2 Fg4 21. Te1 c5 22. h3 Thf8 23. Dh4 Ff5 24. Fxd4 cxd4 25. Cf3 Db4 26. Ce5 Rb8 27. g4 Fd7 28. Cxd7+ Txd7 29. Te4 Tc8 30. De1 Dc5 31. Th2 a6 32. The2 Ra7 ? 33. Dh4 Tdc7 34. Te7 Dd6 35. Txc7 Txc7 36. Df2 g5 37. Te4 Td7 38. c3 1—0.

#### TOURNOI EU/536/1

#### GAMBIT DAME

J. CIJS P. MICHEL

1. d4 d5 2. c4 e6 3. Cc3 Cf6 4. Fg5 Cbd7 5. e3 c6 6. Cf3 Da5 7. cxd5 Cxd5 8. Db3 Fb4 9. Tc1 e5 10. e4 exd4 11. Cxd4 Cc5 12. Dc4 Cb6 ! 13. De2 Dxa2 14. Fd2 Dxb2 15. Tb1.



15. ... Dxc3 ! 16. Fxc3 Fxc3+ 17. Rd1 Fxd4 18. h3 Cba4 19. Dc4 Fe6 20. Dxd4 Td8 21. Dxd8+ Rxd8 22. Tb4 Cxe4 23. Re1 Cec5 24. Fc4 a5, 0—1.

## COURS DE PERFECTIONNEMENT POUR DÉBUTANTS

### COURS N° 23

#### V. — COMMENT ETABLIR UN PLAN DE JEU ? (fin)

##### — La relation entre le matériel, le terrain et le temps.

Avoir un avantage important dans un facteur ; matériel, terrain ou temps ne signifie pas forcément que la position soit supérieure.

On peut très bien avoir un grand avantage d'espace sur l'aile D et être sous la menace d'un mat sur l'aile R.

C'est un cas extrême mais aussi la preuve qu'il est nécessaire d'évaluer la relation entre les trois facteurs et de savoir si le désavantage dans l'un d'eux est compensé dans les autres.

Prenons le cas du gambit du R : 1. e4 e5 2. f4. Les Blancs donnent un P pour obtenir un gain de temps et un gain de terrain au centre. Par la suite les Noirs peuvent, soit rendre le P pour récupérer du temps ou du terrain, soit relever le défi et conserver le matériel en acceptant le désavantage par ailleurs.

Et pourtant la partie est défendable dans les deux cas.

La relation entre les trois facteurs persiste donc tout au cours de la partie, ce qui ne doit jamais être perdu de vue.

Tarrasch a évalué approximativement la valeur d'un P à trois temps, ce qui se révèle assez juste dans la pratique

de la partie d'échecs. Par contre on ne peut évaluer de la même façon le terrain, faute d'unité d'évaluation. Nous avons bien le P comme unité de matériel et le coup comme « unité de temps ». Mais le terrain ? Dans la partie Française, Tarrasch nous dit qu'après : 1. e4 e6 2. d4 d5 3. Cc3 Cf6 4. Fg5 Fe7 5. e5 Cfd7 6. Fxe7 Dxe7, les Blancs donnent un temps pour un gain de terrain. En occupant une case du terrain adverse ils gênent temporairement la mise en œuvre des pièces noires. Cela suffit-il pour dire qu'un temps vaut une case ? Certes pas.

En conclusion, si l'on peut évaluer la relation entre le matériel et le temps, bien approximativement il est vrai, il n'y a pas de recette en ce qui concerne les relations matériel-terrain et temps-terrain. L'évaluation de ces relations dépend entièrement de l'intuition du joueur et... c'est bien ainsi.

Sachant maintenant comment rassembler les informations qui permettront de concevoir un plan logique et valable, il faut pratiquer, persévérer et surtout ne pas se décourager si les premiers résultats sont décevants.

« Mieux vaut un plan critiquable que pas de plan du tout ».

## L'ART DE CONCLURE

DIAGRAMME N° 45



Trait aux Blancs

Que font les Blancs pour obtenir un avantage de gain ? (5 points).

DIAGRAMME N° 46



Trait aux Blancs

Comment les Blancs forcent-ils la décision ? (5 points).

## SOLUTION DU COURS N° 22

Diagramme n° 43 : Par 1. e6 fxe6  
2. Txe6 abandonne. Si la DN joue  
Txe8 et Df8 suivi de mat (E.E. n° 104,  
1967).

Diagramme n° 44 : Par 1. ... Ch5+  
2. Rh4 Cxf4 3. Rxc5 Cg2 ! et le mat  
par f6 est imparable (E.E. n° 104,  
1967).

Chronique en collaboration avec MM. NEGRO et TAXONERA.

Délai d'envoi : 15 jours après réception de la revue.

Correspondance et Solutions :

J. NEGRO, « Echecs », Journal Nice-Matin, 06007 NICE-CEDEX

## LA FIN DE PARTIE PAR H. PINSON

Avant de passer, dans un prochain  
article, à des finales avec C ou F, il  
sera présenté dans celui-ci encore quel-  
ques exemples avec P seuls.

### A. La recherche de la nullité par l'op- position.

Position 1



Trait aux Blancs.

Si 1. Rf3 Rd2 2. Re4 Rc3 3. Rd5  
Rb4 les Blancs ne peuvent défendre le  
Pc4 et perdent : c'est la position finale  
du **Trébuchet**.

**Autres tentatives** : essayer d'attein-  
dre la case c2.

1. Rf2 (ou Rf1) Rc2 ? 2. Re1 Rc3 3.  
Rd1 Rxc4 4. Rc2 et c'est nulle, car  
le **PN n'a pas traversé la ligne du milieu**  
(ligne transversale partageant l'échi-  
quier en deux parties égales).

(Ouvrons ici une parenthèse : et  
pourquoi le P ayant passé la ligne du  
milieu gagne-t-il ? Ce serait la posi-  
tion : Blancs Rc1 ; Noirs Rc3, P c4.

**Réponse** : tout simplement parce que  
le **P atteint la 7<sup>e</sup> case SANS faire échec** :

1. ... Rb3 2. Rb1 c3 3. Ra1 Rc2 (et  
non c2, pat) ou 1. ... Rd3 2. Rd1 c3  
3. Rc1 c2 gain).

Retournons à la position du diagram-  
me précédent.

1. Rf2 Rd2 ! (se rapprochant d'une  
case du PB tout en gênant le RN dans

sa manœuvre vers c2) 2. Rf1 Rc3 3.  
Re2 (ou Re1) Rxc4 4. Rd2 Rb3, case  
efficace. Il a manqué aux Blancs un  
temps pour atteindre c2. Nous pouvons  
dire que le **coup 1. ... Rd2 ! est à double  
objectif**.

Position 2



Trait aux Blancs

Cette position ne diffère de la précé-  
dente que par la présence du P à c6.

Les Noirs disposent d'un temps de re-  
pos (... c6—c5), mais les Blancs aussi  
(c4—c5). **Les Blancs peuvent annuler**.

Si 1. Rf3 ? Rd2 a) 2. Re4 Rc3 3. c5  
Rc4 (et non 3. ... Rb4 ? 4. Rd3 an-  
nule) 4. Re3 Rxc5. Ne pouvant ar-  
river à c3, les Blancs perdent ; b) 2.  
c5 Rd3, faisant perdre un temps aux  
Blancs qui ne pourront atteindre c3.

Si 1. Rf2 ! a) 1. ... Rd2 (opposition !)  
2. c5 ! (éloignant le P d'une case. Le  
RN doit jouer, il lui faut 3 temps pour  
prendre c5, mais le RB a 3 temps pour  
aller à c2 et c'est nulle) 2. ... Rd3 3.  
Re1 ! Rc4 4. Rd2 Rd5 (jeu de cache-  
cache : 5. Rd3 ou Rc2. Le RB ne jouera  
à c3 que lorsque le RN aura pris c5).  
Nous avons ici **2 cases critiques : c5  
(Noirs), c3 (Blancs)**. Il faut tourner  
autour, car celui qui l'occupe le premier  
est en désavantage.. b) 1. ... c5 2. Re3 !  
(s'approchant d'un pas de c2) 2. ...  
Rc2 3. Re2 (opposition) 3. ... Rc3 4.  
Rd1 nulle. Notons : 1. Rf1 n'est pas

bon : 1. ... c5 ! 2. Rf2 Rd2 les Blancs  
ont perdu un temps et ne peuvent at-  
teindre c2. **Conclusion** : 1. Rf2 ! est un  
coup à **double menace du RB** (aller vers  
c2, tout en gênant le RN, ou même  
menaçant d'aller prendre le Pc6.

**B. Eliminons d'abord quelques autres  
cas de nullité avant de revenir à la double  
menace du R.**

Le sacrifice.

Position 3



**Traits aux Blancs** : 1. a8D+ ! Rxa8  
2. Rc6 ! Rb8 3. b7 gagne (**P à la 7<sup>e</sup>  
case sans faire échec**).

**Trait aux Noirs** : 1. ... Ra8 2. Rd6 !  
Rb7 3. a8D+ ! Rxa8 4. Rc6 gain.

Position 4

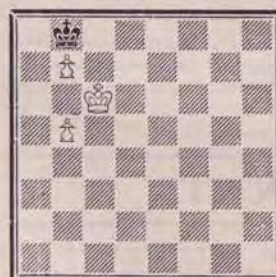

**Trait aux Noirs** : 1. ... Ra7 2.  
b8D+ ! (Encore le sacrifice !) 2. ...  
Rxb8 3. Rb6 Ra8 (3. ... Rc8 4. Ra7  
gagne) 4. Rc7 Ra7 5. b6+ gagne.

**Trait aux Blancs** : Rien à faire pour  
les Blancs : on est arrivé à une **posi-  
tion de non retour**.

Remarquons que si le Pb5 était à b4,  
les Blancs auraient un temps de repos  
et évitaient la **position de non retour**.  
**D'où la règle** : avec des P doublés, **évi-  
ter de trop avancer le P en arrière. Se  
conserver des temps de repos**.

Position 5



**Trait aux Blancs** : pas de gain. Si 1.  
b7+ Rb8, voir ci-dessus. Si 1. Rd6 Rb7  
2. Rc5 Rb8 ! La triangulation ne résoud  
rien.

**Trait aux Noirs** : 1. ... Rb8 2. b7  
Ra7 3. b8D+ gain des Blancs.

**Conclusion** : avec des P doublés, les  
Blancs **sacrifient le premier P** (s'ils le  
peuvent) et **restent sur une case effi-  
cace du deuxième** (qui doit donc avan-  
cer le moins possible).

**C. La double menace du R** (ou coup  
à double effet).

Position 6



Trait aux Blancs

Les Blancs peuvent prendre le Pa7  
en 5 coups (il vaut mieux compter par  
coups, plutôt que dire : je joue ceci, il  
répond cela, le continue ainsi... etc.).

On éliminera d'abord la marche du  
RN vers a5 ou b5, car après Rxa7 il  
y aura Rb7. De même la présence du  
RN sur c6 ne donne rien à cause de  
Rxa7 suivi de Rb8.

La seule défense consiste à tenter  
d'occuper la case c7.

**Premier essai** : 1. Re7 Rc3 2. Rd7  
Rd4 3. Rc7 Re5 (ou Rd5) 4. Rb7 Rd6  
5. Rxa7 Rc7 et c'est la nulle.

**Deuxième essai** : Mais il a d'autres

chemins pour conduire le RB en 5 coups sur a7 : 1. Re6 ! Rc3 2. Rd5 ! et tandis que le RB s'approche de son objectif, le RN ne peut plus atteindre c7 en 5 coups : la marche du RB lui a fait perdre un temps.

**Double objet : aller prendre a7, contrarier la marche du RN.**

Position 7



Trait aux Blancs

A première vue le RN doit pouvoir prendre le Pg (carré), tandis que le RB ne peut arrêter le Pb. Et pourtant ! Pensons à la double menace du R. 1. g4 Rf4 2. Re7 ! (menace de rentrer dans le carré du Pb et de soutenir le Pg) 2. ... b5 3. Rf6 ! (menace 4. g5) 3. ... R x g4 4. Re5 nulle. Sur 3. Rf6 ! b4 4. g5, et chacun a une D. Nulle.

N'oubliez pas l'Abonnement 1974

## NOS TOURNOIS

### 37° CHAMPIONNAT DE FRANCE PAR CORRESPONDANCE

	1	2	3	4	5	6	7	8	9	T.	Clas.
1. Pinson . . . . .	0	1	1	½	1	1	1	1	1	6½	1
2. Dubois . . . . .	1	½	½	½	½	1	½	1	½	5½	2
3. Letzelter . . . . .	0	½	0	1	1	½	1	1	1	5	3
4. Mariette . . . . .	0	½	1	½	½	0	½	½	1	4	4
5. Gastine . . . . .	½	½	0	½	½	½	½	½	1	4	4
6. Duthilleul . . . . .	0	0	0	1	½	½	½	1	1	4	4
7. Dillmann . . . . .	0	½	½	½	½	½	½	½	½	3½	7
8. Pellegrino . . . . .	0	0	0	½	½	0	½	½	1	2½	8
9. Husser . . . . .	0	½	0	0	0	0	½	0	½	1	9

Position 8  
Etude de Grigoriev



Les Blancs jouent et gagnent.

1. a5 Rc6 (1. ... Rc5 ? 2. Rb7 ! et les Blancs gagnent) 2. Rb8 (menace a6) 2. ... Rb5 3. Rb7 ! (toujours la menace du Pa, mais aussi le début de la marche vers les PN) 3. ... R x a5 4. Rc6 (gêne le RN et menace d'entrer dans le carré du Pg5) 4. ... f5 5. g x f5 g4 6. f6 g3 7. f7 g2 8. f8D g1D 9. Da3 mat.

En essayant de trouver des exemples pour les grouper autour de thèmes simples, j'ai voulu appliquer ce principe pédagogique « Peu d'exemples, mais éclairés d'une vivante lumière ». Ce faisant, j'ai probablement répété des choses déjà dites, notamment dans Europe Echecs (je pense aux multiples et excellents exemples donnés par O'Kelly dans « Questions et Réponses ».

Je prie les lecteurs de vouloir bien m'en excuser : seul le manque de temps m'a empêché de tout vérifier.

### IV° DIVISION

Chers Amis,

Je suis resté silencieux quelques mois et je vous prie de m'en excuser. Notre IV° Division se porte bien ; les nouveaux joueurs sont nombreux. Voici quelques remarques de fonctionnement :

**1° Fin des Tournois** (Art. 10 du règlement). Les tournois suivants devraient être terminés : 4278, 4280, 4281, 4283, 4284, 4286, 4287, 4288, 4289, 4291, 4293.

Les résultats qui me sont parvenus sont incomplets. Tous les joueurs concernés par ces tournois devront m'expédier leurs résultats avant le 31 décembre 1973. Au-delà de cette date tous les résultats manquants seront comptés comme négatifs.

#### 2° Réclamations.

Le joueur qui ne répond pas à ma lettre de rappel (venant après les 2 duplicatas réglementaires de son adversaire) dans les 10 jours perd automatiquement les parties incriminées.

#### 3° Attente après demande d'inscription.

Exemple : 2 ou 3 demandes proviennent de la même ville ! Il est évident que ces joueurs ne seront pas dans le même tournoi. Le dernier devra donc attendre que 3 tournois soient mis en route. Cela peut nécessiter un mois d'attente.

#### 4° Feuilles de parties.

Depuis fin novembre, les joueurs ont à leur disposition des nouvelles feuilles de parties. Elles devraient faire l'unanimité cette fois ! Le modèle est celui utilisé par les joueurs allemands. La place réservée aux relevés des dates est plus grande.

#### 5° A l'étude.

Publier UNE partie de tous les gagnants d'un tournoi de IV° Division. Qu'en pensez-vous ?

C. BESSETTE.

### MODIFICATION

4355 MM. A. Herouard et M. Dupont remplacent MM. G. Giraudet et S. Nazih.

### TOURNOIS MIS EN ROUTE

4357 J. Michel, D. Jornet, J. Esch, M. Doudon et C. Lair.  
4358 M. Stern, F. Brant, H. Gontiès, Baudu et A. Salette.

### TOURNOIS TRIANGULAIRES 3° ET 4° DIVISIONS

Les inscriptions sont reçues ce mois-ci pour les débuts suivants :

— A) Début libre.

— B) Débuts thématiques ci-dessous :

N° 20 : **Partie Française - Défense Winawer - Variante Jaenisch** : 1. e4 e6 2. d4 d5 3. Cc3 Fb4 4. Fd3. Trait aux Noirs.

N° 23 : **Défense Caro Kann** : 1. e4 c6 2. d4 d5 3. Cc3 d x e4 4. C x e4 Ff5 5. Cg3 Fg6 6. h4 h6 7. Cf3 Cd7. Trait aux Blancs.

N° 24 : **Défense Est - Indienne (sans c4)** : 1. Cf3 Cf6 2. g3 g6 3. b3 Fg7 4. Fb2 0—0 5. Fg2 d6 6. d4. Trait aux Noirs.

N° 25 : **Partie Espagnole - Variante Smyslov** : 1. e4 e5 2. Cf3 Cc6 3. Fb5 a6 4. Fa4 Cf6 5. 0—0 Fe7 6. Te1 b5 7. Fb3 d6 8. c3 0—0 9. h3 h6. Trait aux Blancs.

N'omettez surtout pas de faire suivre votre choix d'un thème de remplacement éventuel.

Propositions de thèmes et demandes d'inscription (accompagnées de 4 timbres à 0,50 F. pour ces dernières) sont à adresser à :

R. AVENEL,  
1, rue du Général-Grossetti,  
75016 PARIS.

### RESULTATS

#### Débuts thématiques :

436 1. R. Guichard et P. Pajani, 3 ; 3. J. Hamar, 0.  
444 1. J. Juliard, 3 ; 2. G. Oudinot, 2 ; 3. H. Gerphagnon, 1.  
445 1. R. Villeneuve, 4 ; 2. P. Bettinger, 2 ; 3. J. Prengere, 0.

#### Débuts libres :

612 1. J. Hamar, 3,5 ; 2. G. Gendarme, 2,5 ; 3. A. Maurice, 0.  
617 1. R. Roelens et J. Lequesne, 3 ; 3. E. Caquard, 0.  
619 1. C. Henniaux, 3,5 ; 2. P. Prevost, 2,5 ; 3. J. Botte, 0.  
624 1. B. Berriot, 3 ; 2. D. Deichman, 2,5 ; 3. C. Issaly, 0,5.

### TOURNOIS MIS EN ROUTE

#### Débuts thématiques :

475 J. Prengere, H. Gerphagnon, G. Vieujot.

- 476 B. Berriot, J. Lagarrue, J.-M. Masurel.  
 477 J. Alarcon, J. Villain, G. Fouletelet.  
 478 P. Bettinger, R. Benoit, B. Calcus.  
 479 P. Boissier, C. Pleauzolle, R. Houillon.

#### Débuts libres :

- 654 S. Lagorce, G. Lamelin, R. Beruto.  
 655 R. Villeneuve, G. Amouroux, P. Wetzl.  
 656 E.-P. Bres, G. Beck, F. Declé.  
 657 C. Kubiak, P. Maréchal, G. Noël.  
 658 P. Ducasse, M. Toniazzo, J.-E. Aldebert.  
 659 A. Weber, G. Mattera, B. Manceron.

#### COUPE DE FRANCE

##### RESULTATS

- 5648 Labour-Bof . . . . . 1 -1  
 4391 Dagron Dehaye-Aliou . . . 1½-½  
 4522 Karcher-Mattera . . . . . 1½-½  
 4541 Bourgeois-Hamar . . . . . 2 -0  
 4587 Champenois-Gerphagnon . . 2 -0  
 4591 Lecot-Gerphagnon . . . . . 2 -0  
 3264 Labbé-Cha'enet . . . . . 1½-½  
 3278 Andrieu-Ricquebourg . . . 1 -1  
 3309 Cipriani-Armenteros . . . . . 2 -0  
 3329 Balquet-Gosselin . . . . . 1 -1  
 3345 Chambon-Pacaud . . . . . 2 -0  
 2187 Flament-Ritzk . . . . . 1 -1  
 1046 Graeber-Roelens . . . . . 1½-½  
 1089 Emberger-Schone . . . . . 1½-½

##### MATCHES DEFIS

- 72- 78 Poirier-Lecot . . . . . 1 -0  
 103 Seveso-Lambin . . . . . 0 -1  
 104 Lambin-Seveso . . . . . 1 -0  
 73- 57 Lennon-Thumerel . . . . . 1 -0  
 58 Thumerel-Lennon . . . . . 0 -1

#### NOUVEAUX TOURNIS

- 4604 Vigneau-Lahilhanne.  
 4605 Mailler-Labour.  
 4606 Lacroute-Richard.  
 4607 Hocquart-Roche.  
 4608 Wuilleme-Gerphagnon.  
 4609 Collinet-Stern.  
 3360 Siac-Girardeau.  
 3361 Siac-Claude Bouquet.  
 3362 Champenois-Karcher.  
 3363 Witter-Lemaire.  
 2218 Roelens-Cipriani.  
 2219 Ritzk-Le Duigou.  
 2220 Ritzk-Balquet.  
 2221 Aubron-Conan.

- 2222 Flament-Labbé.  
 2223 Henniaux-Liolakis.

#### Huitième de finale :

- 17 Delassus-Emberger.

#### Quart de finale :

- 51 Biaux-Torner.

#### MATCHES DEFIS

- 73- 96/ 97 Louise-Lepage.  
 98/ 99 Louise-Flament.  
 100/101 Le Charles-Deligny.  
 102/103 Glaentzlin-Biaux.  
 104/105 Germain-Miro.  
 106/107 Bessette-Thomas.  
 108/109 Louise-Astoux.  
 110/111 Vayssette-Husser.

#### MODIFICATIONS AU CLASSEMENT

J. Aliou, 575 ; Ph. Andrieu, 537 ; A. Armenteros, 514 ; J. Aubert, 477 ; D. Aubron, 598 ; J.-P. Auriole, 523° ; P. Balquet, 566 ; P. Bascou, 615 ; M. Baumer, 555° ; G. Beaucoudray, 579° ; B. Berriot, 552 ; P. Bettinger, 528 ; E. Biniek, 716 ; J. Botte, 442° ; J. Bouche-rie, 500 ; G. Bouquet, 684 ; A. Bourgeois, 583° ; P. Bouttier, 688 ; M. Brassart, 620 ; E. Caquard, 442° ; L. Cardinal, 504 ; R. Chambon, 535 ; R. Champenois, 490° ; J. Charron, 593 ; J. Cha-tenet, 447 ; J. Chevolot, 600 ; F. Ci-riani, 514 ; J. Corre, 640 ; Dagron-Dehaye, 439 ; P. Daniel, 561 ; G. Dar-naud, 553° ; D. Darricau, 623° ; M. Decam, 616 ; C. Delbecque, 576° ; M. Doudon, 400 ; E. Dury, 445 ; J. Ember-ger, 703 ; J. Esch, 457 ; H. Flament, 612 ; C. Gendarme, 496 ; H. Gerpha-gnon, 404 ; A. Giraudet, 649 ; G. Glaentzlin, 648 ; Gonzalez-Gil, 819 ; Y. Gonzalo, 481 ; M. Gosselin, 538 ; P. Gouel, 688 ; R. Guichard, 636 ; J. Hamar, 535 ; C. Henniaux, 619 ; J. Hochart, 565 ; C. Issaly, 595 ; J.-M. Janssens, 539 ; J. Juliard, 531° ; R. Karcher, 521 ; J. Labbé, 552 ; G. La-bour, 495 ; A. Lambin, 627 ; P. Lassal-le, 516° ; A. Lecollier, 512 ; B. Lecot, 538 ; A. Lefillastre, 482° ; B. Legros, 657 ; H. Le Nineze, 562 ; J. Lennon, 588 ; R. Lepage, 422° ; J. Lequesne, 519° ; P. Lussault, 449° ; E. Maget, 659 ; G. Marchal, 587 ; B. Mary, 480° ; G. Mattera, 489 ; A. Maurice, 396° ; G. Oudinet, 466° ; R. Pacaud, 460 ; P. Pajani, 643 ; P. Philippe, 475° ; F. Poi-rier, 570° ; A. Polard, 672 ; J. Pren-gere, 451° ; P. Prevost, 511° ; D. Reich-man, 655 ; J. Remise, 722 ; Richard du Montellier, 528° ; C. Ricquebourg, 619 ;

Ritzk, 572 ; R. Roelens, 623 ; A. San-sas, 741 ; C. Schone, 631 ; M. Seveso, 460° ; A. Thumerel, 469° ; A. Torner, 593 ; R. Villeneuve, 568 ; G. Vuillemin, 549 ; F. Weyand, 648 ; W. de Zoloti-loff, 676.

Le signe ° indique que le joueur est classé provisoirement, c'est-à-dire qu'il a terminé moins de 16 parties.

Ces modifications tiennent compte des tournois suivants :

Tournois à 3 : 436, 444, 445, 612, 617, 619, 624.

Tournois à 5 : 4278, 4320.

Coupe E.E. : 12/10/E, 12/17/E.

Coupe de France : 5648, 4391, 4522, 4541, 4587, 4591, 3264, 3278, 3309, 3329, 3345, 2187, 1086, 1089.

Matches défis : 1972 : 78, 103, 104.

1973 : 57, 58.

Internationaux :

France-Tchécoslovaquie — (G = + 8, N = - 1, P = - 10.)

WT/III/32, EU/M/273, EU/M/GT/54, WT/M/GT/3, EU/II/374, EU/II/375, EU/II/399, EU/II/GT/28, EU/III/355.

Résultats partiels des Tournois 4297, 4238, 4332, 4336, 3142.

Malgré les vérifications, une erreur est toujours possible. Signalez-la immédiatement au Responsable du Classement.

#### NOUVEAUX ADHERENTS

Nous souhaitons la bienvenue aux membres qui ont adhéré pendant les mois d'août, septembre et octobre :

René Andrau (83), F. Anterior (84), M. Belland (89), L. Berthomier (92), R. Berruto (69), Jorge Besada (01), J. Bascou (64), A. Boyer (63), A. Bouvier (37), A. Bridel (59), B. Bouard (27), J. Benoit (93), J. Beni-chou (31), Baudu (35), A. Bertin (91), J. Chevallier (75), Y. Coque-reau (50), J.-M. Chorein (80), Guy Connes (84), Coopman (59), M. Car-los (Liban), B. Calcus (33), O. Chabar-des (11), G. Chalou (Maroc), C. Conan (93), C. Cesar (06), J. Delort (33), J. Dumairir (43), A. Delaunay (93), A. Dujols (72), D. Darricau (33), J. Deshayes (94), Dubois-Millot (75), P. Desbois (42), P. Duffau (95), Delaud (S.P.), P. Ducasse (33), R. De-hors (59), C. Eyraud (Martinique), M. Frechou (47), J. Foutelet (76), M. Fleurance (29), P. Guichoux (38), E. Ganz (17), M. Greff (57), J.-Y. Guil-

lou (14), A. Guignement (35), H. Hoc-quard (57), D. Jornet (75), J. Labbé (78), J. Legris (69), F. Lehiani (Belg.), E. Lancelot (74), P. Laurent (54), G. Le Blouch (93), C. Lecanu (04), Le Houedec (95), A. Lacroute (92), J. Lebrun (72), P. Merlin (57), J. Michel (94), Motte-Moitroux (59), B. Manceron (75), J. Moriceau (54), A. Moulin (14), L. Mendes (76), J.-M. Masurel (94), D. Marcin (Belg.), R. Pedel (57), Pech de Laclause (11), D. Pirrelee (44), J.-P. Paillard (56), J.-P. Ruffault (44), R. Richard (94), D. Rouable (52), A. Sallette (64), P. Sombardier (13), G. Stern (75), C. Schwarz (Suisse), C. Stoffel (30), A. Tassel (83), R. Vigneau (Gabon), G. Vincent (Nouv. Caléd.), A. Veg (75), J.-J. Vimal (69), J. Wuilleme (Martini-que).

#### TOURNOIS INTERNATIONAUX

##### COUPE MONDIALE I.C.C.F. N° 3

N'oubliez pas de vous inscrire à cette importante épreuve. La date limite pour les inscriptions est fixée au 31-1-1974. Montant : 20,00 F. par groupe.

Inscriptions et renseignements : A. Giraudet.

##### RESULTATS

WT/II/35 : 1. R. Criton (F.), 6 ; 2. Pommer (D.D.R.), 4 ; 3. Heinemann (D.D.R.), 3,5 ; 4-5. Engstrand (S.), et Moks (U.S.), 3 ; 6. Svane (DK.), 1,5 ; 7. Horak (CS.), 0.

EU/III/397 : 1. A. Bermejo (F.), 5,5 ; 2. F.-C. Rodriguez (P.), 5 ; 3. T. Thiele (D.D.R.), 4 ; 4. C. Thomasson (S.), 3,5 ; 5. J. Herder (D.D.R.), 2 ; 6. P. Cirip (CS), 1 ; 7. H. Sjölin (DK.), 0.

#### TOURNOIS MIS EN ROUTE

EU/I/658 : G. Garyga.  
 EU/II/468 : J. Charron.  
 EU/II/469 : Dr L. Siac.  
 EU/III/GT/38 : G. More-Chevalier, R. Lagorce.  
 EU/III/471 : G. Klein.  
 EU/III/475 : J. Stephanus.  
 WT/H/104 : A. Giraudet.  
 WT/I/162 : J. Benoit.  
 WT/I/163 : G. Jérone.  
 WT/I/164 : G. Garyga.

#### RENCONTRES INTERNATIONALES

##### FRANCE-ROUMANIE

14. R. Jouanisson-I. Berbecaru, 1-1.

##### FRANCE-BULGARIE

Une rencontre sur 20 échiquiers commencera le 1<sup>er</sup> mars. S'inscrire d'URGENCE auprès de R. Jouanisson

## NOCE D'ARGENT ECHIQUEENNE

Vingt-cinq bougies sur le gâteau à échiquier rouge et noir, 25 ans de fidélité à l'A.J.E.C. ont fait de Jacques NEGRO l'animateur le plus populaire des échecs.

L'éternelle jeunesse du cœur et de l'esprit l'ont poussé à faire un maximum de choses dans le domaine de l'animation échiquéenne, une activité qu'il connaît bien depuis des débuts : Président F.F.E. de la Ligue de la Côte d'Azur, arbitre national, chroniqueur échecs à Nice-Matin, à l'Education, au Courrier des Echecs, Directeur du C.F.S.

Jacques Negro a voué sa vie au contact toujours plus fréquent avec les joueurs d'échecs et à la propagande du jeu le plus populaire du monde.

Tout cela n'est pas facile à faire et que l'on ne dispose que de quelques heures par semaine, mais la lutte contre le temps est indispensable aux animateurs.

C'est un bain de jeunesse indispensable pour tout animateur.



J. NEGRO

## ETUDES

Par J.-P. GARODEL

**Solution de l'étude n° 72 (W. Von Holzhausen) :** 1. Dc8 ! Rg1 2. Da7 + Rh1 (2. ... Rf1 3. Df7 + Rg1 4. R x d2 h1D 5. Df4 ! h2 [5. ... Dh2 6. De3 + Rf1 7. De2 + Rg1 8. De1 mat] 6. De3 + Rf1 7. De1 mat) 3. Dc7 Rg1, etc. jusqu'à : 11. Df3 Rg1 12. R x d2 ! h1D (12. ... Rh1 13. De4 Rg1 14. De1 mat) 13. Dg3 ! gain car si 13. ... h2 (ou Dh2) 14. De1 mat par blocage. A présent, si : 12. ... h1C (au lieu de 12. R x d2 ! h1D) 13. D x h3 Rf1 (ou 13. ... Cf2 14. Df5 Rh1 15. Dh5 + Rg1 16. Re3 Ch1 17. Dh4 Rf1 18. Df6 + Rg1 19. Df4 ±) 14. Df5 + Rg1 (14. ... Cf2 ? 15. Db1 ±) 15. Df4 ! Cf2 16. Re2 Ch3 (ou Ch1) 17. Dg3 ! (Dh4) et gagne.

**SCORES ATTEINTS APRES LE N° 193**  
(Inchangés exceptés)

Baras, 26 ; Boy (3\*), 2 ; Delassus, 204 ; Debrou (4\*), 8 ; Figuier (2\*), 231 ; Fleisch, 133 ; Lippmann, 152 ; Pieczara (1\*), 201 ; Soret (7\*!), 20 ;

Wetzel (2\*), 3 ; Zajac, 243 ; Yoccoz, 74.

### ETUDE N° 73 S. GRUBER

« Magyar Sakkvilag » 1932



4+6 Les Blancs jouent et gagnent.

Solutions au plus tard trois semaines après parution à :

J.-P. GARODEL,  
« Le Clair Logis » Bloc B,  
42, bd Gorbella, 06100 NICE.

ATTENTION : NOUVELLE ADRESSE !

## LE COIN DU PROBLÈME

PAR J.-C. DUMONT ET J. SANS

Envoyez les solutions avant le 15 janvier 1974  
à J. SANS, 36, rue de la Digue, 11000 CARCASSONNE

4<sup>e</sup> Concours de Composition : Juge R.-J. MILLOUR

395 — J. DELORT  
(Inédit)



7+4 2±

398 — I. MURARASU (Roum.)  
(Inédit)



4+4 2±

396 — R. LEPAGE  
(Inédit)



7+9 2±

399 — L. RICZU (Hongrie)  
(Inédit)



7+5 (RB en +) 2±

397 — L. VERMESTER (Roum.)  
(Inédit)



7+8 2±

400 — J.-C. DUMONT - P. DI SCALA  
(Inédit)



6+5 2±