

THEME PICKANINNY : Les variantes thématiques sont fournies par les quatre cours possibles d'un même PN.

S 49 — B. P. Barnes et A. C. Reeves
1^{er} Prix - The Problemist 1966



10+5=15 2 c. °

S 50 — E. Visserman
1^{er} Prix - Schach Echo 1953



12+12=24 3 c.

SOLUTIONS DU NUMERO 173

282 (L. Apro) : 1. Df4 menace 2. Dg5, Df6, Df7. 1. ... Fe7 (Ch3, Ff5) 2. C×e7 (Dh6, D×f5). 3 menaces et 3 parades totales.

283 (P. Wetzel) : 1. C×e4 menace 2. Cd6. 1. ... D×e4 (T×e4, F×e4) 2. D×f3 T×d5, Fe7). Thème Balbo. 1. ... D×g5+ 2. D×g5.

284 (D. Joffart) : 1. Td6 menace 2. D×a3. 1. ... D×c4 (T×c4, C×c4) 2. Td5 (Ce4, F×a3). Défenses Nievelt : autocloilage en prévision d'un décloilage direct.

285 (D. Joffart) j. a. : 1. ... Tc5 2. D×c5. j. r. : 1. Dd2 (menace 2. c4) Tc5 2. Db2.

286 (R. Krinitzin) : 1. Td5! (menace 2. Dg2+, R ad. lib. 3. Fd2) Cd4 (Ce5) 2. Te5+! (Td4+!) R×e5 (R×d4) 3. Fg3 (Dg1). 1. ... R×d5

(Rf3) 2. De3 (Te5) ad. lib. (h4) 3. c4 (Te3).

S 47 (O. Stocchi) : 1. T×e4 (menace 2. Cf5) F×c4 2. Te5. 1. ... T×c4 (F×e4+, R×d6) 2. Db4 (Cg2, c5).

S 48 (W. Watts) : 1. T×c5 (menace 2. Dg4) F×e5 2. Tc4. 1. ... F×c5+ (Fe3, Ce3, Df3, f×e6, C×c5 ou C×e5, f5) 2. b×c5 (Cc3, Cf2, F×f3, Fg6, Cf6, Dd5).

RESULTATS APRES LE N° 172

Bouttier 679, Wetzel 668, Boy 646, Blettery 592, Dimier 591, Maillard 565, Baras 543, Soret 536, Mariette 535, Jeanson 523, Dabrowski 485, Larrère 484, Ogliaosi 470, Pantalès 264, Pieczara 173, Ostorero 115, Bridon 112, Ovejero 96, Crabouillet 90, Ruffenach 46, Cruzet 40, Wrobel 32, Saint Dézier 22.

SOLUTIONNISTES ET AMATEURS DE PROBLEMES

ADHEREZ A L'ASCOPE, VOUS RECEVREZ CHAQUE MOIS

PROBLÈME LA CLÉ

UN SEUL SUJET
TRAITE
COMPLETEMENT
SUPPLEMENT
INEDITS

COTISATION ANNUELLE : 16 F.

à verser à R. MEIGNANT, 86, route de Longwy

54 - MONT-SAINT-MARTIN

C. C. P. Nancy 1954-75

LE COURRIER DES ÉCHECS

Revue mensuelle du Jeu d'Échecs

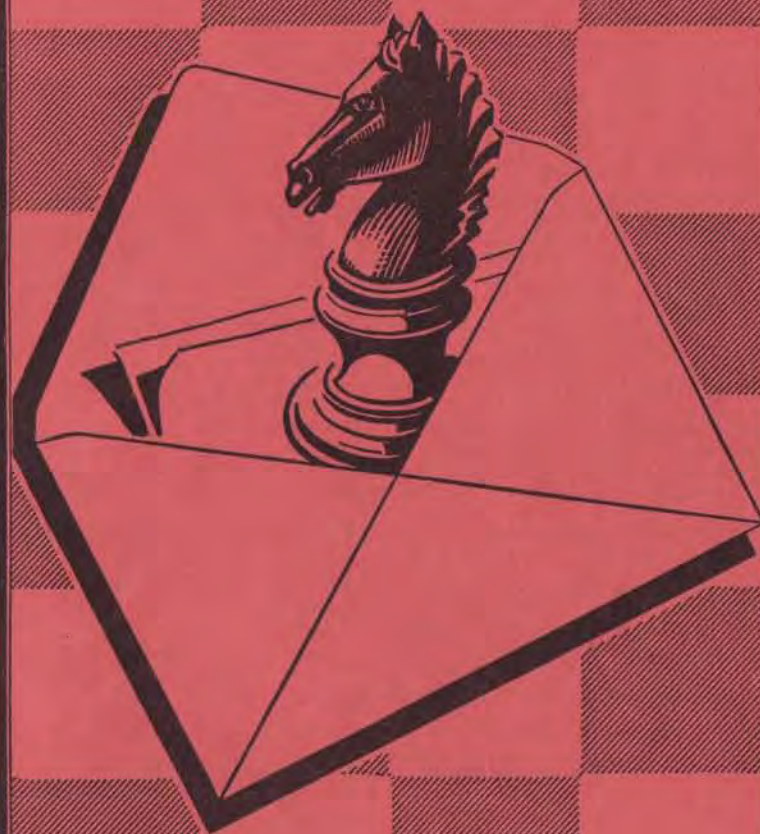

Abonnements... { France..... 20 F. par an
Etranger... 25 F. par an

Direction dans sa séance du 11-12-71, estime que notre Association ne peut atteindre l'équilibre de son budget sans un nombre d'adhérents minimum de 1.000. A la date du 30-11-71, terme normal du renouvellement des cotisations, le total du nombre des adhérents ayant renouvelé leur cotisation ajouté au nombre des nouveaux adhérents, s'élevait à 580. Il manque donc 420 cotisations pour atteindre l'objectif estimé nécessaire par notre Trésorier.

Le total du C. C. P., des espèces en caisse et des valeurs à encaisser, se monte au 30-11-71 à 12.992,68 F.

L'A. G. passe aux questions relatives aux statuts faisant l'objet de l'ordre du jour. Ces questions seront débattues et les solutions entérinées par 299 adhérents se répartissant comme suit :

— Présents : 28.

— Votants par correspondance : 89 dont 86 seront retenus (3 bulletins nuls).

— Pouvoirs remis aux présents : 185.

Toutes les questions ont fait l'objet de débats, souvent animés ; nous n'en donnons que le résultat sanctionné par vote.

1. La majorité des adhérents est-elle d'accord pour un changement des statuts. — Oui, 274 ; Non, 9 ; Abstentions, 16.

Le changement des statuts est adopté.

2. Définition du membre actif :

— Tout membre en règle au point de vue cotisation : 197.

— Tout membre qui participe aux activités échiquéennes (parties ou problèmes) : 85.

— Abstentions : 17.

Est donc déclaré « membre actif » tout membre qui est à jour au point de vue cotisations.

3. Renouvellement des membres du Comité tous les deux ans, par tiers ou par moitié, ou en totalité :

— Pour le renouvellement par tiers, 234 ; par moitié, 59 ; en totalité, 5 ; abstention, 1.

Le renouvellement par tiers est adopté.

4. Projet B.-R. (Présence à l'A. G. et fixation d'un quorum) ou projet L. C.-V. (Prépondérance au vote par correspondance sans quorum).

La discussion conduit au choix entre :

— Une synthèse des projets B.-R. et L. C.-V. (Projet B.-R. avec suppression du quorum).

— Le projet L. C.-V. sans modification.

— Pour la synthèse des projets B.-R. et L. C.-V. : 194.

— Pour le projet L. C.-V. sans modification : 94.

— Abstentions : 11.

La rédaction définitive est immédiatement mise au point et sera intégralement reprise dans les nouveaux statuts.

Se déroule ensuite la lecture et la discussion de l'ensemble des statuts que nous ferons paraître prochainement dans le COURRIER des ECHECS et qui tiendront compte des modifications décidées au cours de la présente Assemblée Générale.

Enfin, l'Assemblée Générale adopte à l'unanimité la proposition présentée par MM. Giraudet, Jouanisson et Jaudran, relative à la nomination de Membres d'Honneur de l'Association des Joueurs d'Échecs par Correspondance de MM. von Massow et Diaconescu.

L'ordre du jour étant épuisé, la séance est levée à 12 h.

UN NOUVEAU SYSTÈME DE CLASSEMENT

(SUITE DU N° 174)

COMPARAISON DES SYSTEMES

Principes : Dans le classement A. J. E. C. l'enjeu est lié au rapport qui existe entre les capitaux-points des joueurs opposés ; dans le classement Bridier l'enjeu est lié à la différence qui existe entre les capitaux-points.

(On notera qu'au Football, qui est un classement par points, le goal-average qui était à l'origine un rapport de points est maintenant une différence de points.)

Calcul des points intervenant dans le classement : Le système A. J. E. C. nécessite d'effectuer des divisions, le système Bridier se contente de soustractions ; il est plus rapide.

Echelles : La comparaison des échelles de points (colonnes 5 et 6 du tableau A) révèle la différence fondamentale entre les deux systèmes.

— Dans le système A. J. E. C. un écart donné de points n'a pas la même signification dans le bas et le haut de l'échelle : il n'y a pas plus de différence de force entre deux joueurs classés respectivement 2000 et 4000 qu'entre deux autres joueurs classés respectivement 1000 et 2000. Cette affirmation, qui peut paraître surprenante, se justifie par les remarques suivantes : Si des joueurs classés 2000 sont opposés à des joueurs classés 1000, une victoire rapporte aux premiers

$$\frac{2000}{2000} \times 100 = 50 \text{ points et une défaite leur coûte } \frac{2000}{2000} \times 100 = 200 \text{ points. Si}$$

donc les joueurs classés 2000 enregistrent en moyenne 4 fois plus de victoires que de défaites les gains compensent les pertes, le classement se stabilise et l'on peut dire qu'à ce niveau un écart de 1000 points représente la différence de force qui existe entre deux adversaires dont l'un gagne 4 fois plus souvent que l'autre. Le même raisonnement s'applique si l'on oppose des joueurs classés 4000 à des joueurs

$$\frac{2000}{4000} \times 100 = 50 \text{ et } \frac{4000}{2000} \times 100 =$$

200 et l'on peut encore dire qu'un joueur classé 4000 gagne en moyenne 4 fois plus souvent qu'il ne perd contre joueur classé 2000.

— Dans le système Bridier un écart donné de points a la même signification à tous les niveaux de l'échelle. Un écart de 50 points par exemple représente la différence de force qui existe entre deux adversaires dont l'un gagne 2 fois plus souvent que l'autre. Pour vérifier que l'application du barème Bridier conduit bien à un tel résultat il suffit d'observer que pour un écart compris entre 40 et 60 (écart moyen 50) l'enjeu est 5 si le plus fort gagne tandis que l'enjeu est 10, c'est-à-dire le double, si le plus faible gagne. Le principe qui relie l'enjeu à l'écart conduit à une échelle de points qui progresse régulièrement sur toute sa longueur et élimine toute difficulté tant à la base qu'au sommet. Dans le classement A. J. E. C., afin de ne pas aboutir à des anomalies de calcul nous avons dû limiter à 1000 points le classement minima d'un joueur ; ceci n'existe pas dans le système Bridier.

Pour terminer, un mot sur les parties nulles. Doit-on les faire intervenir dans le classement ou faut-il ne pas en tenir compte ?

Jusqu'alors elles intervenaient dans le classement entraînant des modifications faibles pour des calculs fastidieux.

On peut considérer que la partie nulle est une partie remise c'est-à-dire une partie à recommencer si l'on désire départager les joueurs en présence.

Pourquoi pénaliser l'un des joueurs alors qu'aucun n'a commis de faute ?

Analyser la partie nulle en demi-victoire et demi-défaite, n'est-ce pas une vue de l'esprit, totalement arbitraire, quoique l'un des joueurs soit théoriquement plus fort que l'autre.

Pour l'instant nous avons uniquement présenté ce nouveau système afin d'avoir une opinion générale sur son éventuelle acceptation par les joueurs.

Nous espérons que vous serez un certain nombre à vous manifester.

Dans un article prochain nous parlerons en détail des modifications d'application des systèmes de classement.

Les observations à propos de ce projet ou demandes de précisions seront reçues par le responsable du classement jusqu'au 1-2-1972.

QUATRE COMBINAISONS

PAR S. ZINSER

SOLUTIONS DU N° 174

145. 1. T1×c6!! b×c6 2. T×f7!! h6 (2. ... R×f7 3. Dc4+ Rg6 4. Dg4+ Rf7 5. Cg5+ Rg8 6. Dc4+) 3. Tb7 Dc8 4. Dc4+ Rh8 5. Ch4! D×b7 6. Cg6+ Rh7 7. Fe4 Fd6 8. C×e5+ g6 9. F×g6+ Rg7 10. F×h6+! abandonne. Botvinnik-Portisch, Monaco 1968.

146. 1. ... T×e3+! 2. R×e3 Fh6+ 3. Re2 Cg3+ 4. abandonne. Moukhitdinov-Botvinnik 1967.

147. 1. Tb8! abandonne. Si 1. ... D×b8 2. D×h4 avec un mat imparable. Botvinnik-Kérés 1966.

148. 1. Df1! g5 (1. ... h3 2. a5 b×a5 3. b×a5 Dg2 4. a6) 2. a5 b×a5 3. b×a5 g4 4. a6 abandonne. Botvinnik-Donner 1965.

(Le manque de place ne nous permet pas de donner ce mois-ci les 4 combinaisons habituelles.)

« COURRIER DES ADHÉRENTS »

René Villeneuve ne pouvant répondre individuellement à tous les adhérents qui lui ont fait l'honneur de lui déléguer leurs pouvoirs pour l'assemblée générale du 12-12-71 les remercie de leur confiance. Il indique, notamment pour M. Giappesi et quelques autres, qu'il n'y a, hélas, qu'une homonymie entre lui et le solutionniste de Nice Matin, et aussi le brillant joueur du Championnat de France à la pendule.

VI^e CHAMPIONNAT DU MONDE PAR CORRESPONDANCE 1968-71

	1	2	3	4	5	6	7	8	9	0	1	2	3	4	5	6	T
1. Rittner (D. D. R.)	12½
2. Zagorovsky (U. R. S. S.)	12
3. Estrine (U. R. S. S.)	10
4. Thiele (D. D. R.)	9
5. Sanakoev (U. R. S. S.)	8½
6. Kellner (Aust.)	8½
7. Stern (All.)	8½
8. Hybl (Tch.)	7½
9. Kauranen (Fin.)	7
10. Nyman (Suède)	7
11. de Carbonnel (All.)	6
12. Karker (All.)	6
13. Ljungdahl (Suède)	5½
14. Sevecek (Tch.)	5
15. Aarseth (Nor.)	4
16. Jansen (Pays-Bas)	3

L'ECHEC D'UNE NOUVEAUTE

DEFENSE FRANÇAISE

S. NYMAN H. RITTNER

1. e4 e6 2. d4 d5 3. Cc3 Fb4 4. e5 c5 5. a3.

Je gagnai la plus courte partie de ce championnat contre le Dr Aarseth : 5. Dg4 Ce7 6. d×c5 Cbc6 7. Cf3? d4 8. Fb5 Da5 9. F×c6+ b×c6! 10. D×g7 Tg8 11. D×h7 Fa6 12. Cg5 F×c3+ 13. Rd1 0—0—0 14. C×f7 d3! et les Blancs abandonnèrent.

5. ... F×c3+ 6. b×c3 Ce7 7. Dg4 Dc7 8. D×g7 Tg8 9. D×h7 c×d4 10. Ce2 Cbc6 11. f4 Fd7 12. Dd3 d×c3 13. Tb1?.

Ici les avis divergent. Paul Kérés recommande encore et toujours 13. C×c3. Des suites plus modernes sont 13. C×c3 et 13. D×c3. Comme ma partie contre Zagorovsky (Blancs) eut une certaine importance pour l'issue du tournoi, en voici le déroulement : 13. D×c3 Cf5 14. h4 Tc8 15. Ta2 Ccd4 16. D×c7 T×c7 17. C×d4 C×d4 18. Rf2 Fa4 19. Th3 F×c2 20. Fe3 Cf5 21. Fd2 Fe4 22. h5 Ch6 (les Noirs proposèrent la nullité) 23. Tb2 (refus) 23. ... f5! 24. e×f6 et maintenant offre de nullité de l'ex-champion du monde que j'acceptai. Finalement le demi-point suffit.

13. ... 0—0—0 14. Fe3 Cf5 15. Ff2.

Aussi bien ce coup que 15. Cd4 Cf×d4 16. F×d4 f6! passent pour favorable aux Noirs. Pourquoi Nyman choisit-il donc cette variante?

15. ... d4 16. h3!?

En voilà la raison. Ce nouveau coup n'est pas inoffensif. Fuchs joua en 1956 contre Uhlmann 16. Cg3 et se retrouva avec une position inférieure après 16. ... f6! 17. C×f5 e×f5 18. e×f6 D×f4 19. Fg3 Dh6.

16. ... f6!.

Les Noirs doivent recourir au sacrifice avant que l'attaquant ne parvienne à g2—g4 suivi de Fg2.

17. e×f6.

17 jours de réflexion! Malheureusement sans annonce préalable, si bien que je dus entretemps, et comme c'est souvent le cas, envoyer un rappel inutile. Les Blancs durent se persuader des conséquences désavantageuses de 18. g4 f×e5! 19. g×f5 e×f5.

17. ... e5 18. g4 e4!.

Le temps presse. Autrement suivrait Fg2 et 0—0.

19. D×e4 Tge8 20. Dd3 D×f4 21. Fg2.

Les Blancs ne doivent pas s'en prendre au Cf5, car si 21. g×f5? Ce5! avec la double menace décisive C×d3+ et Cf3+.



21. ... T×e2+.

Déjà analysé lors de 16. ... f6 et c'est la seule manière d'empêcher les Blancs de terminer leur développement en roquant.

22. R×e2 Te8+ 23. Rf1 Te3 24. Dc4.

Je ne parvins pas à déterminer, si, sur la défense passive 24. Dd1 suivi de 24. ... Cg3+ 25. Rg1 Ce2+ 26. Rf1, il était préférable de continuer l'attaque par 26. ... Ce5 ou 26. ... d3 27. c×d3 Ccd4.

24. ... Cd6!.

Les Noirs jouent pour le gain. La nullité par 24. ... Cg3+ 25. Rg1 Ce2+, etc. eût été vraiment peu pour une si jolie position.

25. Dc4!.

Je considérai que 25. Dg8+ Rc7 avec comme suite 26. Rg1 d3! entraînait surtout en ligne de compte. Nyman voudrait brider le Pd4 dans son avance. Certes les Noirs gagnent maintenant la D adverse par une petite combinaison mais les nombreux P blancs exigent par la suite une extrême précision.

25. ... Te2! 26. R×e2 d3+ 27. c×d3 D×a4 28. Thc1 Cd4+! 29. Rf1 c2!.

Tout d'abord la forte paire de F doit être désunie. Se soucier du Pc3 serait complètement erroné.

30. F×d4 D×d4 31. T×c2+ Rd8 32. Re2 Fb5 33. Td2 Ce4!.

La menace Df2+ supprime aussi le second F.

34. F×e4 D×e4+ 35. Rf2 Df4+ 36. Re2 De5+ 37. Rf2 D×f6+.

Je pensai que ça y était! Il n'était pas encore possible ici de voir que tout tiendrait à un temps.

38. Rg1 Dd4 + 39. Tf2 D x d3 40. T1b2 (!) Dg3 + 41. Tg2 De3 + 42. Rh2 De5 + 43. Rg1 Fc6 44. Tbd2 + Rc7 45. Tc2 b5 ! 46. g5 Rb6 47. g6 F x g2 48. T x g2 Dd4 + !.

Sans cet échec intermédiaire qui chasse le R en f1 ou h2, une année entière de travail eût été vaine. La partie se serait achevée sur la nullité. Essayons : 48. ... Dg7 49. h4 a5 50. h5 b4 51. a x b4 a x b4 52. h6 D x h6 53. g7 Dc1 + 54. Rh2 et l'on ne parvient pas à ramener, à l'aide d'échecs, la D en g8. Le R serait en f1 au lieu de g1, la D atteindrait g8 par Dc1 + Rf2 Dc2 + Rg1 Db1 + Rh2 Dh7 + ou sur une autre route du R par Db1 + et Da2 + ou Db3 +.

49. Rh2 Dg7 50. h4 a5 51. h5 b4. 52. a x b4 a x b4 53. Rg1 b3.

Comme suite éventuelle, je proposai 54. h6 Dd4 + ! suivi de 55. ... b2.

Les Blancs abandonnèrent.

Commentaires de Horst Rittner dans Schach.

Une nouveauté importante 11... b5 !.

DEFENSE GRUNFELD = 2/4/1

H. RITTNER J. ESTRINE

1. Cf3 Cf6 2. c4 g6 3. Cc3 d5 4. d4 Fg7 5. Ff4 0-0 6. Tc1 d x c4.

A part d'échange en c4, la suite 6 x ... c5 7. d x c5 Fe6 ! mérite aussi l'attention. Après 8 x Cd4 Cc6 9. C x e6 f x e6 10. e3 Da5 11. Fe2 les Noirs disposent du fort coup 11. ... Tad8 !. Dans la partie Zaitsev-Joukhovitzky 1965 suivit 12. Da4 D x c5 13. 0-0 e5 14. c x d5 e x f4 15. d x c6 f x e3 16. Cd5 e x f2 + 17. Rh1 Dd6 avec un jeu noir parfaitement valable. Plus faible est 11. ... e5 à cause de 12. c x d5 e x f4 13. d x c6 b x c6 14. e x f4 Ce4 15. 0-0 C x c3 16. b x c3 T x f4 17. Db3 + Rh8 18. Db7 avec de meilleures chances pour les Blancs (Tal-Mikenas, 1962). Insuffisant est également 11. ... Ce4 12. 0-0 F x c3 à cause de 13. c x d5 ! F x b2 14. d x c6 F x a1 15. c x b7 ! à l'avantage blanc (Youdovitch-Altschuler, VIII^e championnat d'U.R.S.S. par correspondance 1965-66).

Au lieu de 8. /Cd4, 8. /Cg5 serait fautif à cause de 8. ... d4 9. Cb5 Ch5 ! 10. C x e6 f x e6 à l'avantage noir (Borissenko-Estrine, Finale du V^e championnat du monde par correspondance 1965-66.

7. e3.

Sur 7 x e4 les Noirs peuvent répondre avantageusement 7. ... Fg4 ! 8. F x c4 F x f3 9. D x f3 Cc6 ! 10. d5 Cd4 11. Dd3 Cd7 avec un jeu équilibré, comme dans la partie par correspondance Feuerstein-Simaguine 1966-67. 7. ... c5 est plus faible à cause de 8. d5 !.

7. ... Fe6 8. Cg5 Fd5 9. e4.

Dans la partie Furman-Kortchnoy, XXI^e Championnat d'U.R.S.S., fut joué 9 x C x d5 C x d5 10. Fg3 c5 ! 11. F x c4 c x d4 12. Db3, et les Noirs obtinrent une forte attaque après 12. ... Da5 + ! 13. Re2 Cb6.

9. ... h6 10. e x d5 h x g5 11. F x g5.

Cette position est bien connue. Ici on jouait toujours 11. ... C x d5 12. F x c4 Cb6 13. Fb3 et les Blancs obtiennent les meilleures chances dans toutes les variantes. On assiste dans la présente partie à une tentative de renforcer le jeu noir.

11. ... b5 !.

Il me semble que ce coup est apte à modifier l'opinion bien ancrée sur la position obtenue après 11. F x g5. Les Noirs renforcent le Pc4 et sont prêts à l'occasion de chasser le C désagréable. Sur 12. C x b5 il peut suivre 12. ... D x d5 13. F x f6 e x f6 ! 14. F x c4 D x g2 avec un jeu noir excellent.

12. Fe2 a6 ?.

Les Noirs voudraient se développer en toute tranquillité, et ils perdent un temps important. Ils auraient dû poursuivre par 12. ... c6 ! et si 13. d x c6 alors 13. ... C x c6, après quoi 14. C x b5 n'est pas bon à cause de 14. ... Dd5. Sur 13. 0-0 il pourrait suivre 13. ... C x d5 ou même 13. ... b4 14. Ca4 c x d5 et les Noirs ont un P de plus et les meilleures perspectives.

13. h4 c6 14. h5 b4 15. F x f6 e x f6 16. h6.



16. ... F x h6 ?.

La seconde faute, et déjà décisive. 16. ... b x c3 ! 17. h x g7 R x g7 18.

T x c3 c x d5 19. Dd2 f5 ! avec une position défendable était indispensable. Le coup noir perd un temps important, ce qui se révèle fatal.

17. T x h6 Rg7 28. Dd2 b x c3 19. T x c3 f5.

19. ... c x d5 ? n'allait pas à cause de 20. Th7 + ! R x h7 21. Th3 + Rg8 22. Dh6 et les Noirs n'ont aucune défense contre le mat.

20. Tch3 c x d5 21. Df4 Cc6 22. Th7 + Rf6 23. Te3.

Enferme le R adverse dans un réseau de mat. Si les Noirs n'avaient pas provoqué le coup T x h6, la T se trouverait encore en h1 et le prochain coup blanc n'eût pas été possible.

23. ... g5 24. Dh2 Tg8 25. f4 !.

Le coup juste. Les Blancs mènent l'attaque avec exactitude. Les Noirs n'ont plus de défense.

25. ... g x f4 26. D x f4 Tg6 27. Fh5. Les Noirs abandonnent.

Commentaires de J. Estrine dans Schach.

TOURNOI 3238

GAMBIT DAME

DEBROU HANNON

1. d4 d5 2. c4 e6 3. Cf3 Cf6 4. Cc3 Fe7 5. Fg5 0-0 6. e3 b6 7. Fd3 Fb7 8. c x d5 e x d5.

Après la sortie du F à b7 la reprise par le C était plus logique.

9. F x f6 F x f6 10. h4.

Une idée de Morphy.

10. ... a6 ?.

Un coup douteux.



11. F x h7 + ! ? R x h7.

L'acceptation du sacrifice est forcée, sinon après 11. ... Rh8 12. Fc2 suivi de Dd3.

12. Cg5 + Rh6.

Si 12. ... Rg8 13. Dh5 Te8 14. D x f7 + Rh8 15. Ce2 Dd7 16. Dh5 + Rg8 17. Cf4 F x g5 18. h x g5 avec une forte attaque.

13. Dd3 g6.

Forcé.

14. h5 ? ! R x g5.

Sur 14. ... F x g5 15. h x g6 + Rg7 16. Th7 + Rf6 17. f4 ! avec une attaque blanche puissante qui compense le matériel sacrifié.

15. h x g6 f x g6 16. f4 + Rg4 17. D x g6 + Fg5 18. Cd1 ! !.

Le coup décisif. En dépit de deux pièces de moins, les Blancs ont un potentiel d'attaque écrasant à l'aile R.

18. ... Fc8.

Le FN tente de participer à l'action, mais trop tard.

19. Cf2 + Rg3 20. Dh5 abandonnent.

Les Noirs ne peuvent parer par un seul coup les deux menaces de mat Df3 ou Dh2

DEBROU.

CHAMPIONNAT OPEN A. J. E. C. DE COTE D'AZUR 1971

PARTIE ANGLAISE

DESLAURIERS J. NEGRO

1. c4 e5 2. Cc3 Cf6 3. g3 c6.

Plus souple que 3. ... d5 4. c x d5 C x d5 5. Fg2 Cb6 ou 3. ... Fc5 4. Fg2 Cc6 (4. ... c6 ? 5. e3 !) 5. e3 !.

4. Cf3 e4 5. Cg5.

Kérés préfère 5. Cd4 d5 6. c x d5 c x d5 7. Fg2 Cc6 8. C x c6, etc.

5. ... d5 6. c x d5 c x d5 7. d3 h6 8. Ch3 Fb4.

La simplification de la position est ici favorable aux Noirs car ils ont une liberté d'action plus « élastique ».

9. a3 F x c3 + 10. b x c3 0-0 11. Fg2 Da5 12. Fd2 e x d3 13. e x d3.

Si 13. c4 d x e2 14. F x a5 e x d1 D + 15. T x d1 Te8 + conserve l'avantage.

13. ... Te8 + 14. Rf1 Da6 15. Rg1 Fg4.

Meilleur que 15. ... D x d3 16. Cf4 et le Pd5 tombe.

16. Db1 Cc6 17. Cf4 Tad8 18. d4 b6 ? !.

Douteux, car les Blancs se dégagent.

19. f3 Fc8 20. Ff1.

Les Blancs ne peuvent commencer à travailler à l'aile R avant que le centre ne soit verrouillé.

20. ... Db7 21. h4.

Le début d'un plan aigu que la position semble exiger.

21. ... h5 22. Ch3 Ce7 23. Fd3 F x h3.

Cg5 serait désagréable pour les Noirs.

24. T×h3 Cg6 25. Fg5.

La série de coups qui suit amène une position à l'avantage des Blancs.

25. ... De7 26. Th2 Cf8 27. Fb5 C8d7 28. Te2 Dd6 29. Ff4 Df8 30. Fe5 Te6 31. Db3 C×e5 32. T×e5 T×e5 33. d×e5 Dc5+ 34. Rg2 Cd7 35. f4 Cf8 36. Fe2 g6 37. Td1 Ce6 38. Ff3 d4.

La position noire n'offrant pas pour l'instant d'objectif précis, les Noirs libèrent le centre et proposent la nullité que les Blancs refusent.

39. c4 Rf8 40. Dd3 Cg7 41. g4.

Cette poussée est prématurée ; il fallait jouer 41. Fd5.

41. ... h×g4 42. F×g4 De7 43. Rg3 f5.

Un coup d'attaque qui est une excellente défense.

44. Ff3 Ce6 45. Fd5 Cg7.

Menace Ch5+.

46. Ff3 Ce6 47. Ta1.

Probablement meilleur 47. Th1 avec h5.

47. ... Cc5 48. Dd2.

Ce coup force l'échange du C contre le F. Meilleur 48. Dd1.

48. ... Ce4+ 49. F×e4 f×e4 50. De2 Dc6 51. Dc2 Df5 52. a4 d3 53. Dd2 e3 !.

Le coup de grâce.

54. Db4+ Rf7 55. c5 b×c5 56. D×c5 d2 57. Dc4+ Rg7 58. De2 Dd3 59. abandonne.

J. NEGRO.

COUPE 5550

DEFENSE PETROFF

L. SIAC

R. HONORAT

1. e4 e5 2. Cf3 Cf6 3. C×e5 d6 4. Cf3 C×e4 5×d4.

Possibles : 5.×De2 ou×d3 ou×Cc3 ou×c4.

5. ... d5.

Défendra éventuellement le C et ouvrir la diagonale du F. Désormais la partie va tourner autour de cette question : les Noirs pourront-ils maintenir leur C à ce poste avantageux ?

D'où :

6. Fd3 Fd6.

La réponse classique est Fe7, et pourtant le coup du texte est prépondérant pour la suite.

7. 0—0 Fg4 8. Te1 f5 9. c4.

Pour supprimer un défenseur. De

toute façon le Pd5 devra être sacrifié.

9. ... 0—0.

Ici Tarrasch préconise Cd7 dans le but de désorganiser l'aile R des Blancs par 10. c×d5 0—0 11. F×e4 f×e4 12. T×e4 F×f3. Mais 9. ... 0—0 met immédiatement en place, par intervention de coups, le piège de Marshall, auquel on arrive normalement par 7. ... 0—0 8. c4 Fg4 9. c×d5 f5 10. Te1 ?.

10. c×d5.



10. ... F×h2+.

Le dispositif étant en place, le stratagème commence par un sacrifice de F.

11. R×h2.

Les Blancs pensent que les Noirs donnent un F pour 3 P et une centralisation de la DN. Rf1 était à envisager.

11. ... C×f2 12. Dc2 C×d3 13. Te3.

Les Blancs se rendent compte maintenant du danger qui menace leur T. En effet, le piège se referme habituellement ainsi : 13. D×d3 F×f3 14. D×f3 Dh4+ !.

13. ... F×f3 14. g×f3.

Si 14. T×f3 Ce1. Si 14. T×d3 Fe4. Si 14. D×d3 Fe4.

14. ... Cf4 15. Df2 Tf6 16. abandonne.

La TN en h6 ne laissera pas de grandes chances au RB.

R. HONORAT.

TOURNOI 2031

DEFENSE FRANCAISE

TROMMSDORFF

GAGLIARDI

1. e4 e6 2. d4 d5 3. Cc3 Fb4 4. e5 Ce7 5. a3 F×c3+ 6. b×c3 c5 7. a4 Cbc5 8. Cf3 Da5 9. Fd2 Fd7 10. Fe2 c4 11. 0—0 f6 12. e×f6 g×f6 13. Db1 Cg6 14. Te1 h5 15. Ff1 0—0—0 16. g3 h4 17. Fg2 h×g3 18. f×g3 e5 19. d×e5 f×e5 20. Db5 Dc7 21.

Dc5 Fg4 22. Cg5 b6 23. Db5 Td6 24. Tf1 Cd8 25. Fe3 Dg7 26. F×d5 Fe6 27. D×c4+ Rb8 28. F×e6 Tc6 29. Da6 Cf4 30. T×f4 D×g5 31. Te4 Dg6 32. Fd5 Tc7 33. a5 Tg7 34. a×b6 Dh5 35. b×a7+ 1—0.

X

TOURNOI 1014

PARTIE ANGLAISE

DRUON

BLACHER

1. Cf3 Cf6 2. c4 c5 3. g3 b6 4. Fg2 Fb7 5. 0—0 e6 6. Cc3 Fe7 7. Te1 d6 8. d4 c×d4 9. C×d4 F×g2 10. R×g2 Dc8 11. Dd3 Cbd7 12. f4 Cc5 13. Df3 e5 14. f×e5 d×e5 15. Cf5 Ff8 16. e4 Dc6 17. Fg5 Cfd7 18. Tf1 f6 19. Fe3 Ce6 20. b3 Cdc5 21. Cd5 Db7 22. b4 Ccd7 23. Tac1 Tc8 24. Dg4 Rf7 25. Dh5+ g6 26. Ch6+ F×h6 27. D×h6 Da6 28. Dh4 g5 29. F×g5 C×g5 30. D×g5 b5 31. Dh5+ Rf8 32. c×b5 1—0.

CHAMPIONNAT DE LANGUEDOC 1971

X

DEFENSE ALEKHINE

JOBELLAR

MALATESTA

1. e4 Cf6 2. e5 Cd5 3. d4 d6 4. c4 Cb6 5. e×d6 e×d6 6. Fe3 Cc6 7. a3 Fe7 8. Cc3 0—0 9. Dc2 Te8 10. Fd3 Fg5 11. 0—0—0 ?.



CREATION D'UN RAYON SUR LE JEU D'ECHECS

Livres - Revues - Echiquiers
Pendules

Librairie SAINT - GERMAIN

140, boulevard Saint-Germain, 140
PARIS-6° 326-99-24

LE BUREAU DE L'A. J. E. C.

et la Rédaction du C. d. E.
présentent leurs meilleurs vœux
pour 1972 à tous leurs amis
et adhérents de l'Association.

11. ... C×d4 ! 12. F×h7+ Rh8 13. T×d4 T×e3 14. f×e3 F×e3+ 15. Td2 F×d2+ 16. R×d2 Dg5+ 17. Rd1 Dh5+ 18. Cf3 D×h7 19. D×h7+ R×h7 20. b3 Fd7 21. Te1 Te8 22. T×e8 F×e8 23. Cd4 a6 24. a4 Fd7 25. Rd2 f5 26. Cc2 c6 27. g3 a5 28. Ce2 g5 29. Ce3 Cc8 30. Rd3 Ce7 31. Cg1 Rg6 32. Cf3 b6 33. h4 g×h4 34. C×h4+ Rf6 35. Cf3 Cg6 36. Ch2 f4 37. g×f4 Ff5+ 38. Rd2 C×f4 39. Chf1 d5 40. Rc3 ? d4+ 41. R×d4 Ce2 mat 0—1.

X

TOURNOI 1013

PARTIE ESPAGNOLE

REVENU

JOFFART

1. e4 e5 2. Cf3 Cc6 3. Fb5 Cf6 4. 0—0 C×e4 5. d4 Fe7 6. De2 d5 7. d×e5 0—0 8. Td1 Cb8 9. c4 c6 10. c×d5 c×d5 11. Cd4 Cd7 12. Cd2 Cg5 13. Cf5 Cb6 14. C×e7+ D×e7 15. Cb3 f6 16. F×g5 f×g5 17. Cd4 Tf4 18. Fd3 Fg4 19. f3 T×d4 20. f×g4 Tf4 21. g3 Tf7 22. Tf1 Taf8 23. T×f7 T×f7 24. Tf1 T×f1+ 25. R×f1 Cd7 26. Dc2 C×e5 27. Dc8+ Df8+ 28. D×f8+ R×f8 29. Ff5 g6 30. Fe6 d4 31. h4 h6 32. Re2 a5 33. h5 g×h5 34. g×h5 Re7 0—1.

COURS DE PERFECTIONNEMENT POUR DÉBUTANTS

COURS N° 2

LES MANŒUVRES

La série d'articles dont nous commençons la publication s'intitule « **Les Manœuvres** » car il s'agit des principes qui fondent la conduite des forces sur l'échiquier dans des cas précis et fréquents, par exemple pour disjoindre, détourner, intercepter ou paralyser des forces adverses.

Ces manœuvres reposent sur des idées tactiques simples.

Par ailleurs des conditions sont nécessaires pour les réaliser correctement.

Le but de cette chronique sera donc de définir :

— Les idées directrices de chaque manœuvre.

— Les conditions nécessaires et suffisantes sans lesquelles la manœuvre serait irréalisable.

Les thèmes traités seront les suivants :

— La déviation des pièces adverses.

— La pièce encombrante.

— L'interception de l'action des pièces adverses.

— L'obstruction.

— Le mat du couloir.

— L'attaque double du C.

— Le sacrifice du F sur h7 et sur g7.

— Le sacrifice des deux F sur g7 et h7.

Tous ces thèmes ont été maintes fois développés dans les traités d'échecs, mais les petites « astuces » dévoilées ici permettront à chacun de voir **immédiatement si une manœuvre est réalisable ou pas**, et d'agir en conséquence pour la suite de la partie.

1. LA DEVIATION DES PIÈCES ADVERSES

Si la préparation d'une attaque consiste à éliminer certaines pièces adverses, on peut craindre que le moyen le plus simple, les échanges « pièces pour pièces », en diminuant aussi les forces de l'attaque ne soit pas le meilleur.

Un plan de manœuvre conçu pour éloigner les pièces du secteur à attaquer sera plus subtil et plus efficace.

Ce plan ne s'improvise pas. Après

avoir décelé les faiblesses du camp adverse, le joueur doit le réaliser en deux étapes :

A) Menacer l'adversaire d'un dommage capital pour qu'il assigne une ou deux pièces à la défense de ces faiblesses.

B) Obliger ensuite ces pièces à abandonner leurs postes défensifs.

Voyons un exemple caractéristique tiré d'une partie de Duras.

DIAGRAMME N° 1



Trait aux Blancs

Un simple coup d'œil sur la position suffit pour déceler la faiblesse des 7^e et 8^e rangées des Noirs.

a) En deux coups les Blancs vont menacer les Noirs du mat de couloir, fixant ainsi la DN à la défense de la case c8.

1. Tc1 + Rb8 2. Db4 + Ra8.

b) Pour obliger la D à abandonner son poste il suffirait de jouer 3. De4 +. Mais cette case étant gardée par la T il faut donc dévier d'abord cette pièce d'où :

3. Ff3 + T x f3 4. De4 + D x e4 5. Tc8 mat.

Maintenant que nous connaissons la manœuvre voyons un autre exemple plus compliqué, à priori, mais qui est une application du même processus.

(Voir diagramme ci-après)

Ayant décelé la faiblesse des Blancs, les Noirs par leur jeu antérieur, ont créé une grave menace.

Ce qui oblige les Blancs à la défense. Indiquez :

DIAGRAMME N° 2



Trait aux Noirs

1. La faiblesse des Blancs.
2. La menace des Noirs.
3. La manœuvre des Noirs.
4. La suite brillante de la partie qui conduit au mat.

(5 points pour le concours échelle permanent.)

N'oubliez pas de faire parvenir vos résultats à la direction des tournois dès qu'ils sont acquis.

L'ART DE CONCLURE

(Concours échelle permanent)

DIAGRAMME N° 3



Trait aux Noirs

Comment les Noirs exploitent-ils la position ? (5 points.)

DIAGRAMME N° 4



Trait aux Noirs

Comment le trait permet-il aux Noirs de devancer les menaces blanches ? (5 points.)

Délai d'envoi : 15 jours après la réception de la revue.

SOLUTIONS COURS N° 1

Sicilienne : 13. ... Fe6 ? est un coup faible qui permet la suite : 14. C x e6 ! f x e6 15. F x c6 + et D x a5.

Sur 14. D x g5 les Noirs jouent Dd8 15. Dg3 et les Blancs n'ont apparemment pas grand-chose pour la pièce ; mais tant que leur attaque se poursuit, le désavantage matériel n'a pas d'autre signification que l'obligation de vaincre ou de mourir.

Diagramme n° 1 : 1. T x f6 g x f6 (ou 1. ... D x e5 2. f x e5 g x f6 3. e x f6 et le RB va tranquillement déloger la Td8) 2. D x f6 + Rg8 3. D x

h6 Dc7 4. Df6 et gagne car après h6 les Noirs sont sans réplique (Olafsson-Unzicker 1970) (5 points).

Diagramme n° 2 : Tout simplement par 1. Ff6 + abandonne (Prameshuber-Hübner 1970) (5 points).

Les points ?

- 1^{er} Par 6. Da4 + (2 pts).
- 2^o Par 9. ... T x b5 C x b5 ; 10. Cc2 + Rf1 (Re2) 11. Dd1 (Dd3) mat (2 points).
- 3^o 10. Dg3 menaçant d'un échec à la découverte (2 pts).

4° Par 6. ... Fx f2+ et si 7. R X f2 Cg4+ suivi de D X g5 (2 pts).

5° a) par 8. ... C X g5 9. C X g5 d X c4 suivi de 10. ... b5 (2 pts).

b) par 8. ... C X g5 9. C X g5 d X c4 suivi de 10. ... D X g5 (2 pts).

Correspondance et Solutions à : Jacques NEGRO, « Echecs », Journal « Nice-Matin », 06 - NICE.

LA PARTIE COMMENTEE DE J. PELLEGRINO

DEFENSE ALEKHINE VARIANTE DES 4 PIONS

TOURNOI 4216

P. LEMBLE **C. SZCZOT**

1. e4 Cf6 2. e5 Cd5 3. d4 d6 4. c4 Cb6 5. f4 d X e5 6. f X e5 Cc6.

Coups constitutifs de la variante. C'est le génial Alekhine qui a eu l'idée de répondre 1. ... Cf6 pour provoquer l'avance des PB et essayer d'exploiter les faiblesses qui peuvent apparaître dans la position des Blancs, justement à cause des P avancés.

Cette variante est difficile pour les deux camps, mais surtout pour les Blancs, et dans nos tournois de 4° division ce sont les Noirs qui gagnent la majorité des parties.

7. Fe3.

Meilleur que 7 X Cf3 qui permet aux Noirs de jouer 7. ... Fg4. Une exception à la règle, pour les Blancs, qui conseille de sortir les C avant les F.

7. ... Ff5 8. Cc3 e6 9. Cf3 Fg4.

Encore une exception, à un principe des débuts : ne pas jouer deux fois la même pièce.

10. Dd2 Fe7 11. Fe2 ?

Une faute. Les Blancs ont deux faiblesses : le Pd4 qui contrairement aux apparences n'est pas « surprotégé » puisqu'attaqué 2 fois, il n'est défendu que deux fois, si on tient compte de ce que la défense par le Cf3 peut-être supprimée par l'échange F X f3 ; et 2° faiblesse, la position du R que le Pf2 ne protège plus contre l'échec du FN venu sur la case h4. Il fallait donc jouer 11. 0—0—0 comme le prescrit la théorie, seul coup qui fait disparaître simultanément les deux faiblesses.

La suite pourrait être 11. ... 0—0 12. h3 Fh5 13. g4 Fg6 avec égalité. Après le coup de texte, les Noirs exploitant les deux faiblesses du jeu blanc prennent l'avantage.

11. ... F X f3 12. g X f3.

Si 12. F X f3 12. ... C X c4 et les Noirs gagnent un P.

12. ... Fh4 + 13. Rd1.

Si Ff2 ce F cloué ne défend plus d4 et les Noirs gagnent encore un P, par 13. ... C X d4.

Après 13. Rd1 le jeu des Blancs déroqués devient difficile, et ils perdent en 31 coups.

ENSEIGNEMENTS

La variante des 4 P est délicate les Blancs et les Noirs violent les principes du développement dans l'ouverture, les Blancs en jouant de nombreux coups de P, les Noirs en jouant plusieurs fois la même pièce (le C, bien forcé, et le F 7. ... Ff5 et 9. ... Fg4). Il en résulte un équilibre instable et des positions difficiles pour les deux camps. Mieux vaut pour les débutants adopter contre la défense Alekhine, la Variante « Moderne » considérée comme meilleure pour les Blancs X 1. e4 Cf6 2. e5 Cd5 3. d4 d6 4. Cf3 (prochain C. d. E.).

X Tournoi Thématique organisé en janvier Défense Alekhine, Var. Moderne. 1. e4 Cf6 2. e5 Cd5 3. d4 d6 4. Cf3 Fg4 5. Fe2 e6 6. 0—0 Fe7. Tournois à 3 joueurs, droits : 2 F.

A titre expérimental nous organisons dans la 4° Division des Tournois à 3 joueurs, début libre. Droits : 2 F. Les joueurs sont priés de préciser s'ils désirent jouer normalement ou avec l'affranchissement rapide.

R. GUICHARD,

Directeur des Tournois de 3° et 4° Divisions.

“ L'INFORMATEUR DES ÉCHECS ”

Est paru : N° 11 : 35 F.

Couvrant la période 1.1-31.6.71. Les numéros 1 à 9 : 30 F. pièce et 10 : 35 F. sont toujours disponibles. Règlements et commandes auprès de S. ZIN-SER, 47, avenue du Pdt Kennedy, 68 - MULHOUSE - 02.

NOS TOURNOIS

RESULTATS

2032 : 1. Sigal, 7 ; 2. Blacher, 6 ; 3. Van de Steen, 4,5 ; 4. Pavy, 2,5 ; 5. Poilleve, 0.

2034 : 1. Sigal, 4,5 ; 2. Lucas, 4,5 ; 3. Bodis, 3 ; 4. Hanen, 0.

3081 : 1. Molade, 7,5 ; 2. Chauveau H., 4,5 ; 3. Bonnet Y., 4 ; 4. Vallognes, 3 ; 5. Arquéros, 1.

3093 : 1. Glaentzlin, 6,5 ; 2. Ville-dieu, 5 ; 3. Nehr J.-C., 3,5 ; 4. Rivetti, 3 ; 5. Rey-Jouvin, 2.

4192 : 1. Glaentzlin, 6 et Ricquebourg, 6 ; 3. Rouzic, 4 ; 4. Gerphagnon et Estival, 2.

4199 : 1. Rainjonneau, 6 ; 2. Wetzel, 5,5 ; 3. Braure, 3,5 ; 4. Dury, 3 ; 5. Pujol J., 2.

4205 : 1. Schrader, 7 ; 2. Carcelle et Henniaux, 5,5 ; 4. Huet, 1,5 ; 5. Mlle Wind, 0,5.

TOURNOIS MIS EN ROUTE

1021 Raffy, Sigal, Neau, Debrou, Battaglia.

2041 Mathieu L., Molade, Gomer, Papet, Malézieux.

3123 Cleguer, Kubiak, Damiean, De Wynne, Rey-Jouvin.

3127 Villotte, Aubonnet, Guiot, Siac, Berini.

3128 Cleguer, De Wynne, Loislil, Maumey, Charron.

4268 J.-P. Benetaud, J. Lagarrue, F. Brant, A. Maillard, Y. Paris.

4269 P. Guyot, G. Ragouget, P. Casanova, R. Wehrlen, C. Szczot.

4270 F. Ringeisen, J.-M. Robiolle, E. Meier, E. Reber, G. Tessier.

4271 P. Savoye, J. Auge, F. Brant, P. Pajani, Y. Glon-Villeneuve.

4272 Ch. Henniaux, R. Allegre, G. Rhem, H. Schmilliver, R. Monnet.

LIGUE DE PROVENCE

Notre ami Jacques Baratti nous signale que le premier championnat de Provence par correspondance, organisé par J.-G. Dagon-Dehayé, a débuté le 11-10-71. Il réunit 18 participants, en trois groupes de 6 joueurs.

Le Directeur de cette compétition est l'ancien Président, bien connu, de la Ligue de Provence, G. Maury. Nous sou-

haitons un plein succès à cette intéressante initiative et beaucoup de plaisir à tous les participants. Ajoutons que l'A. J. E. C. a accepté de patronner cette compétition.

COUPE DE FRANCE

Résultats

5399 Ragouget G.-Currelli J.-J. 2-0

5484 Guillemoteau-Chabeau J.-J. 2-0

5501 Bert M.-Lacaze C. . . . 2-0

5507 Beghin J.-Issaly C. . . . 1½-½

5519 Kubala W.-Balquet P. . . 2-0

5522 Bouvier R.-N'Guyen Minh Khin 2-0

5523 Roux J.-C.-Thomas R. . . 1-1

5546 Briaud B.-Gouy J.-C. . . 2-0

5555 Boissier P.-Morlet M. . . . 2-0

5557 Arqueros R.-Morlet M. . . 2-0

5556 Albareil R. Morlet M. . . 2-0

5571 Schall A.-Weil J. 1½-½

4364 Robion J.-C.-Dagron De-

hayé 1-1

4407 Boch E.-Beugnon 1½-½

4436 Louis A.-Desagher R. . . 1-1

3205 Bascou P.-Tizioli 1-1

3213 Cunnac J.-Lucian E. . . . 2-0

3220 Robion J.-C.-Lemascon A. 1½-½

3222 Cleguer-Marza R. 2-0

3237 Debrou R.-Plazanet C. . . 2-0

3238 Debrou R.-Hannou M. . . 2-0

2115 Argelies M.-Chaussard . . 2-0

2117 Giraudet A.-Mallet P. . . 1-1

2134 Ferlie-Villedieu 2-0

1058 Yrles M.-Gautier C. . . . 2-0

MATCHES DEFIS

70-111 Desagher-Gillet 1-0

119 Aloy-Deslauriers ½-½

137 Charron J.-Brunet R. . . . 1-0

145 Maréchal (Longwy)-

Tissier 0-1

146 Tissier-Maréchal

(Longwy) 1-0

177 Tcharnetzki-Brant F. . . . 1-0

71-10 Pujol A.-Brant F. 1-0

11 Brant F.-Pujol A. 0-1

NOUVEAUX TOURNOIS

5602 Girardeau Ph.-Degrave.

5603 Dorise G.-Flory Henry.

5604 Degrave-Pourre A.

5605 Granier C.-Issaly C.

5606 Granier C.-Grandjean J.

5607 Damiano J.-L.-Mme Dedieu S.
 5608 Grandjean J.-Mattéra.
 5609 Pacaud R.-Lecot B.
 5610 Maumeu-Mme Flament.
 5611 Papot M.-Augé J.
 5612 Soulas P.-Cochu G.
 4479 Mayaud R.-Dufraisse.
 4480 Brunier R.-Glaentzlin.
 4481 Kubala W.-Glaentzlin.
 4482 Brunier R.-Deligny M.
 4483 Briaud B.-Deligny M.
 4484 Labbé J.-Schall A.
 4485 Bert M.-Louis A.
 3256 Laborie J.-Richard J.-V.
 3257 Chaussard M.-Muller H.
 3258 Boch E.-Bouvier R.
 2151 Debrou R.-Cleguer H.
 2152 Debrou R.-Robion J.-C.
 2153 Giraudet A.-Cunnac J.
 2154 Mallet P.-Flament H.
 2155 Giraudet A.-Verdier J.
 1068 Pawlik E.-Salaün R.
 1069 Argelies M.-Ferlié.

Quart de finale 38

Zinser S.-Yrles M.

MATCHES DEFIS

71-104 Tizioli-Polard.
 105/106 Barrière J.-Battaglia G.
 107/108 Tizioli-Mathieu L.
 109 Polard-Tizioli.
 110 Le Charles-Maréchal.
 111 Tcharnetzki-Aubron.
 112/113 Desagher R.-Chambon.
 114/115 Sans J.-Flaut.
 116/117 Rey Jouvin-Rivette.
 118/119 Thenlot-Tcharnetzki.
 120 Rousseau-Deligny.

RENCONTRES INTERNATIONALES

FRANCE-ETATS-UNIS

Le match a débuté le 1-1-72. Voici la composition des équipes : 1. J. Gonzalès-Gil-T. Mueller ; 2. R. Druon-W. Muir ; 3. J. Jaudran-H.-R. Meifert ; 4. J. Négro-S. Caruthers ; 5. C. Husser-H.-M. Shields ; 6. J. Remise-R.-M. Gardner ; 7. A. Dulhouste-Dr R. Walter ; 8. M. Emberger-L.-B. Owen ; 9. J. Peltier-G. Stayart ; 10. Cl. Moreau-J.-D. Kelly ; 11. J. Sorhouet-D. Ames ; 12. H. Laval-J.-B. Snethlage ; 13. G. Talvard-N. Oranczak ; 14. R. Roelens-R.-M. Jacobs ; 15. G. Casamayou-Dr

M. Bielefeld ; 16. S. Lacroix-S.-J. Scorza ; 17. P. Teilhout-T. Murray ; 18. J. Charron-W.-B. Stone ; 19. A. Graudet-M. Ribner ; 20. W. Bloch-H. Ingersol ; 21. E. Lucian-W.-S. Brown ; 22. J. Cunnac-M. Polonski ; 23. R. Morbioli-P.-C. Long ; 24. Dr A. Turner-E. Luprecht ; 25. G. Tourné-R.-M. Rocco ; 26. R. Druet-A. Eosue ; 27. C. Issaly-M. Gelbard ; 28. J. Labbé-E. Moks ; 29. M. Gosselin-R.-H. Burns ; 30. J. Tétu-Dr T.-R. Nooman ; 31. Ph. Andrieu-T.-R. Wienczek ; 32. R. Pacaud-K.-L. Lindsay ; 33. G. Bonifassi-C.-M. Young ; 34. H. Flory-D.-L. Connors ; 35. Y. Feldis-J.-P. Scholand ; 36. E. Schrader-P.-R. Kringel Cuber ; 37. Ph. Bury-W.-A. Doares ; 38. H. Gerphagnon-D.-V. Walden ; 39. M. Humbert-J. Hayes ; 40. R. Dubrana-L.-W. Newton.

Le capitaine de l'équipe E.-U. est Walter Muir. L'équipe française sera dirigée par André Giraudet. Le match sera arbitré par André Donny, Belgique, arbitre International I. C. C. F.

Nos vœux de succès à notre équipe !

FRANCE-UKRAINE

Un match est conclu avec la Fédération d'Ukraine. Le début est prévu pour le 1-3-72. Nous souhaitons présenter une équipe de 50 échiquiers. Les joueurs intéressés sont priés de s'inscrire d'urgence.

FRANCE-HONGRIE

23. J. Rabatel-J. Banzsky, 0,5-1,5 ; 26. V. Wrobel-Dr A. Nagy, 0-1 ; 27. J.-P. Le Charles-S. Dobsa, 0-2 ; 30. A. Lefillastre-G. Vilaghy, 1-1 ; 32. Cdt Vuillemin-G. Nagy, 0-2 ; 34. M. Brasart-I. Lichtner, 0-2 ; 39. M. Marciniak jr-I. Czaszar, 2-0 ; 44. G. Casamayou-Dr Németh, 2-0 ; 45. M. Frigère-F. Rosenweig, 0-2 ; 47. R. Mayaud-L. Mathé, 0-2 ; 51. A. Chaboche-B. Minorits, 1-0 ; 52. M. Yrles-I. Cser, 2-0

FRANCE-GALLES

1. S. Zinser-Dr H. Schwartzmantel, 0,5-0,5 ; 21. M. Brassart-P. Rutland, 0,5-0,5.

FRANCE-DANEMARK

26. A. Koltz-W. Hedensten, 0-1.

TOURNOIS INTERNATIONAUX

TOURNOIS MIS EN ROUTE

EU/M/273 : van Bokhoven (NL), Kuhnert (D), **Letzelter (F)**, Weinetschke (DDR), Valli (SF), Sauermann (D), Skorpik (CS).

EU/1/564 : **Baixes P. (F)**, Friedrich (DDR), Vanska (R), Junker (D), Taner del Valle (E), Ickelsheimer (DDR), Eschow (SU).

EU/1/GT/59 : Osterlöf (S), Kruglow (SU), Kreuels (D), Slodowski (PL), Bothe (DDR), Szalzer (H), Nuber (D), Karoullas (Chypre), Steinbach (DDR), **Wrobel (F)**, Turzer (D), Glökner (CS), Staedte (DDR), Fyri (N), Rosentalis (SU).

WT/11/42 : Brüning (D), Garvey (US), **Jeronne (F)**, Kjelman (S), Köbel (DDR), Lemmenty (SF), Rossbach (DDR).

WT/11/43 : Grossmann (DDR), Kaimowitz (US), Klitz (DDR), Lav (DK), Polgar (H), **Roelens (F)**, Swider (PL).

WT/11/44 : Grossmann (DDR), Chouinard (CA), **Jeronne (F)**, Lang (A), Popovic (Y), Spanek (CS), Vega (E).

EU/11/408 : Bansaard (DK), Köbel (DDR), Roguljic (CS), Wolf (D), Recking (L), Scholz (DDR), **Bisbal (F)**.

EU/11/409 : **Lucian (F)**, T. Pedersen (DK), Schwertel (D), Gibert (E), Lang (DDR), Stachovic (CS), Wrba (D).

EU/11/410 : Lindegaard (DK), Doramatius (DDR), Ralik (CS), Cretu (R), Schmack (D), **Lagorce (F)**, Röttschke (DDR).

EU/11/412 : **Le Duigou (F)**, Johansson (S), Gierth (DDR), Larghi (I), Strick (D), Borsdorff (CH), Vöckler (DDR).

EU/111/406 : Vondracek (CS), Noak (DDR), **Régnier (F)**, Henrich (D), Murer-Zurkirch (CH), Cartensen (N), Schmidt-Seifert (DDR).

EU/111/407 : Korizek (CS), Melia (GB), Altermann (DDR), **Charron (F)**, Cortes (E), Lieske (DDR), Dvorak (CS).

EU/111/408 : Filipcuk (CS), Cadillac (E), Winkler (DDR), Collins (GB), **Brant (F)**, Winz (DDR), Vaild (CS).

EU/111/409 : Andrlík (CS), **Dr Siac (F)**, Herschel (DDR), **Dufraisse (F)**, Sveberg (N), Rössler (DDR), Tomic (CS).

EU/111/410 : Novak (CS), Rapetto

(I), Pfrezschner (DDR), **Delille (F)**, Karlsson (S), Zimmermann (DDR), Stastny (CS).

RESULTATS

WT/1/1200 : 1. Borodin (SU), 5,5 ; 2. Herborn (DDR), 4 ; 3.-4. Elfving (SF) et Heike (DDR), 3 ; 5. **Aubert (F)**, 2,5 ; 6. Schneider (D), 2 ; 7. Hellström (S), 1.

WT/1/2139 : 1. Grobe (DDR), 5,5 ; 2. Bronzow (SU), 4 ; 3.-4. Hoyer (D) et Kruchio (H), 3,5 ; 5. **Revenu (F)**, 2,5 ; 6. Doxansky (CS), 2. 7. Millar (NZ), 0.

WT/1/2156 : 1.-2. Resenberg (CS) et **Koltz (F)**, 5 ; 3.-4. Luban (DDR) et de Lima (D), 2,5 ; 5. Voigt (DDR), 2 ; 6. Pacuraru (R), 1,5 ; 7. Petersen (DK), 0,5.

EU/11/330 : 1. Gajewski (DDR), 5,5 ; 2. Hörberg (S), 4,5 ; 3. **Ph. Mathieu (F)**, 3,5 ; 4.-5. Buschuew (SU) et Schröder (D), 3 ; 6. Nielsen (DK), 1,5 ; 7. Austin (GB), 0.

MODIFICATIONS DU CLASSEMENT

15 décembre 1971

Alozy 2520, Argelies 2500, Arqueros 1420, Baconnet 1650, Balquet 1620, Barriera 2420, Bascou P. 2860, Bessette 2380, Blacher 3130, Bodis 3410, Boissier 1920, Bonnet Y. 2190, Brant 1030, Braure 1140, Brunier 1630, Chabeaud 1690, Chauveau H. 2790, Cleguer 2740, Colija 2620, Couet P. 3040, Cunnac 2480, Dagron-Dehaye 1980, Debrou 4470, Desagher 1410, Deslauriers 4880, Dumont 1850, Dury 1320, Estival 1320, Ferlié 5410, Fleuriot 3810, Gautier 2520, Giraudet 2430, Glaentzin 2820, Guillemoteau 3050, Guinovart-Roca 2780, Hannon 2000, Henniaux 1740, Huet 1160, Janssens 1780, Jené 2710, Kubala 1850, Labbé J. 1890, Lemasçon 3150, Louis 1760, Lucas 2370, Lucian 2240, Malézieux 3420, Mallet 2890, Molade 3350, Nehr J.-C. 1810, Neymann 4310, Oger 2940, Parisot 1900, Pavy 2790, Pelayo 1550, Plazanet 2570, Pujol J. 1700, Rey-Jouvin 2250, Rivetti 1900, Schall 1600, Schrader 1900, Sigal 4180, Tcharnetzki 1760, Tissier 2410, Tizioli 3790, Van de Steen 2750, Villedieu 2370, Warin 2710, Weill 1640, Wer-

quin 1620, Weyand 2670, Mille Wind 1000, Yrles 4070, Zeller 3790.

INTERVIENNENT DANS CE CLASSEMENT

Tournois à 5 : 2026 (rectificatif), 2032, 2034, 3081, 3093, 4192, 4199, 4205.

Coupe de France : 5414, 5484, 5500, 5519, 5528, 5536, 5555, 5557, 5570, 5571, 4364, 4436, 3205, 3213, 3220, 3222, 3237, 3238, 2115, 2117, 2134, 1058.

Défis 1970 : 111, 119, 137, 145, 146, 177.

Défis 1971 : 10, 11, 27.

E. E. : 9/20/E, 10/1/E, 10/2/E, 10/2/S.

Coupe Côte-d'Azur : 209.

NOTE : Pas de classement en février.

ETUDES

PAR J.-P. GARODEL

Solution de l'étude n° 46 (Specman-Staudte) : 1. Fg4 ! (Il faut essayer de prendre le C noir) avec deux possibilités :

a) 1. ... Cg6 2. Cf3 + Rd1 (2. ... Rf1 ? 3. Fh3 mat) 3. Ce5 + R joue 4. C x g6 et ± !.

b) 1. ... Cg2 + ! (le meilleur) 2. Rf3 Ch4 + (2. ... Rf1 ? 3. Fh3 et le CN est perdu...) 3. Rg3 ! (Un R « colant » !) Cg6 (en effet, le coup 1. Fg4 ! empêche le dégagement du CN en f5) 4. Cf3 + Rf1 ! (4. ... Rd1 ? 5. Ce5 + (ou h4) R joue 6. C x g6 ±) 5. Ff5 ! et le CNg6 est perdu à cause de la menace de mat sur d3 ! Joli « doublé » (Fh3—Fd3) avec chasse au C.

SCORES ATTEINTS APRES LE N° 172

Soret (4*), 127 ; Maillard (3*), 32 ; Debrou (2*), 53 ; Figuiet (1*), 179 ; Joffart (1*), 155 ; Boy (1*), 92 ; Wetzel (1*), 4 ; Zajac, 135 ; Pieszara, 96 ; Ostorero, 57 ; Bodis, 56 ; Siac, 21 ; Gambini et Connes, 20 ; Wrobel, 19.

ETUDE N° 47 M. PLATOV (1914) « Endspielstudien



5+5 Les Blancs jouent et font nulle

FIN DE PARTIE N° 11 ALEXANDER (Nottingham 1936)



13+14 ALEKHINE

Trait aux Blancs, après le dernier coup noir : 20. ... Cf6 x e4).

Envoyez les Solutions à : GARODEL
J.-P. Résidence « La Coupiane » Bat 21
83-LA VALETTE

Délai : 3 semaines (au plus tard)
après parution de la revue.

“ L'INITIATION AUX ECHECS ”

COMMENT ON JOUE PAR CORRESPONDANCE

Nous engageons vivement nos récents adhérents à se procurer notre important opuscule de 64 pages, 4^e édition de 1968, avec, outre les règles officielles, les éléments du jeu, les règlements de la F.F.E. et de l'A.J.E.C.; toutes les notations en usage, tous les renseignements sur le jeu par correspondance, l'organisation des tournois.

4 F. seulement (titre de paiement libellé au nom de l'A. J. E. C., sans spécification d'adresse), à envoyer à R. PANTAIS, 4, rue Alfred-de-Musset, 92 - MEUDON-LA-FORET.

LE COIN DU PROBLÈME

PAR P. MONREAL, JUGE-ARBITRE INTERNATIONAL

Envoyez les solutions avant le 14 février 1972
à D. JOFFART, 116, boulevard Davout, 75 - PARIS-20^e

3^e concours de solutions

Le chroniqueur présente ses meilleurs vœux à ses lecteurs pour 1972 et remercie de ceux qui lui ont été adressés.

287 — L. Apro (Hongrie) (Inédit)



7+11=18 2 c.

288 — D. Joffart (Inédit)



4+6=10 2 c.

289 — P. Wetzel (Inédit, 2^e M. La Clé 1971)



6+8=14 2 c.

290 — D. Joffart (Inédit)



6+4=10 2 c.

291 — S. Latrides (1^{er} Prix-Concours Olympique 1964)



7+8=15 3 c.

R 15 — T. Kardos Carte de Noël 1962



7+2=9 2 c.

COUPE DU 25^e ANNIVERSAIRE

LE « COURRIER DES ECHECS » A 25 ANS !

En effet le premier numéro de notre bulletin paraissait le 1^{er} janvier 1947. L'A. J. E. C. comptait à ce moment 130 adhérents ! Que de chemin parcouru ! Le Courrier des Echecs était trimestriel et comportait 8 pages. Des noms bien connus des joueurs par correspondance figuraient au Comité Directeur : P. Biscay, G. Renaud, le Dr Bos, toujours des nôtres, J. Bernstein, J. Delannoy, N. Bouille et G. Balbo, notre Vice-Président, toujours fidèle au poste !

Le Comité de l'A. J. E. C. a décidé de marquer cet anniversaire en organisant une grande épreuve, ouverte à tous les amateurs du jeu par correspondance. Ce sera la Coupe du 25^e Anniversaire ! Cette épreuve ouverte aux joueurs de toute force, du débutant au joueur chevronné, se déroulera selon le système « Coupe ». Il y aura trois étapes qui dureront chacune 18 mois :

1^o Les éliminatoires, tirées au sort, comprendront chacune 7 joueurs disputant chacun une partie contre chacun des autres participants, soit 6 parties à jouer. Il sera possible de s'inscrire à plusieurs éliminatoires. Les vainqueurs seront qualifiés pour l'étape suivante.

2^o Les demi-finales, également tirées au sort, qui comprendront de 7 à 9 joueurs. Les vainqueurs seront qualifiés pour l'étape suivante.

3^o La Finale qui sera disputée entre les vainqueurs des demi-finales.

L'épreuve se déroulera selon les règlements de l'A. J. E. C. et les parties disputées seront prises en considération pour le Classement. Les joueurs étrangers et les joueurs français, résidant à l'étranger ne seront admis que si le délai d'acheminement postal n'excède pas 3 jours.

Le départ sera donné le 1-7-72.

Il y aura de nombreux prix :

Le premier prix : Une Coupe gravée au nom du vainqueur d'une valeur de 250 F.

Le deuxième prix : Un jeu d'échecs de luxe d'une valeur de 200 F.

Le troisième prix : Un jeu d'échecs de luxe d'une valeur de 150 F.

Les quatrième et cinquième prix : Un dictionnaire des Echecs de De F. Le Lionnais et E. Maget.

Etc.

Nous souhaitons une participation massive !... Plus nombreuse elle sera, plus nombreux seront les Prix !.

Droits d'inscription :

Par éliminatoire :

4 F. pour les membres de l'A.J.E.C.

8 F. pour les non adhérents.

Les inscriptions sont reçues dès maintenant et jusqu'au 31-5-72.

Par Jacques NEGRO, Chronique-Echecs, « Nice-Matin », 06 - NICE.

SOLUTIONNISTES ET AMATEURS DE PROBLEMES

ADHEREZ A L'ASCOPE, VOUS RECEVREZ CHAQUE MOIS

PROBLÈME LA CLÉ

UN SEUL SUJET
TRAITE
COMPLETEMENT
SUPPLEMENT
INEDITS

COTISATION ANNUELLE : 16 F.

à verser à R. MEIGNANT, 86, route de Longwy

54 - MONT-SAINT-MARTIN

C. C. P. Nancy 1954-75

LE COURRIER DES ECHECS

Revue mensuelle du Jeu d'Echecs



Abonnements... { France..... 20 F. par an
Etranger.... 25 F. par an

ASSOCIATION DES JOUEURS D'ECHECS PAR CORRESPONDANCE

SECTION AUTONOME DE LA F.F.E.

AFFILIEE A L'INTERNATIONAL CORRESPONDENCE CHESS FEDERATION

SIEGE SOCIAL : DOMICILE DU PRESIDENT — Compte Chèque Postal Paris : 678721

COMITE DIRECTEUR

ALOZY, BALBO, BOUQUET, GIRAUDET, GUICHARD, JAUDRAN, LE CHARLES, MAGUY, MARECHAL, NEGRO, ROGER, SUPPER.

Président : J. JAUDRAN, 5, place Gambetta, 24 - MONTPON-MENESTEROL.
Vice-Président : G. BALBO, 27, avenue R.-Damous, 94 - CHAMPIGNY-SUR-MARNE.
Secrétaire : P. MARECHAL, impasse Fleurie, 54 - LONGWY-HAUT.
Trésorier : J.-P. LE CHARLES, résidence Liotard, tour D, 99, boulevard Albert-1er, 33 - BORDEAUX.

Trésorier-Adjoint : R. VILLENEUVE, 2, rue Duffiloy, 92 - ASNIERES.
Délégué à la Propagande : Commandant ROGER, 4, avenue F.-Mistral, 26 - NYONS.
Délégué-Adjoint à la Propagande : R. ARQUEROS, 15, rue des Rosiers, 33 - BORDEAUX-CAUDERAN.

Directeur Général des Tournois : G. BOUQUET, 65 - SAILLAGOUSE.
Classement des Joueurs : A. MAGUY, Les Termes, 06 - PEYMEINADE.
Accueil des Nouveaux Adhérents : P. COUET, 28, place du 8-Mai, 80 - PERONNE.
Expédition du C. D. E. : LE CHARLES.
Bibliographie, Documentation : BALBO.
Délégué I. C. C. F. : GIRAUDET.
Délégué F. F. E. : BALBO.
Expédition des Cartes de Jeu et de l'Initiation aux Echecs : R. PANTAIS, 4, rue A.-de-Musset, 92 - MEUDON-LA-FORET.
Arbitre : Dr BOS, 4, rue Pierre-Curie, 33 - LESPARRE.

DIRECTEURS DES TOURNOIS

Championnat de France : F. WEYAND, 13, rue des Ecoles, 57 - FOLPERSVILLER-SARREGUE-MINES.

Division I et II : F. ALOZY, B. P. 3, boulevard Albert-1er, 11 - LEZIGNAN.
Division III : R. GUICHARD, 16, chaussée de L'Etang, 94 - SAINT-MANDE.
Division IV Tournois à 5 : C. BESSETTE, H. L. M. Le Hologe, Bât. A 14, 42 - ROANNE.
Division IV Tournois à 3 : R. AVENEL, 1, rue du Général-Grassotti, 75 - PARIS-16^e.
Coupe de France et Matches Défis : G. BOUQUET, 66 - SAILLAGOUSE.
Tournois Internationaux : A. GIRAUDET, 1, allée Carpeaux, 93 - EPINAY-SUR-SEINE.
Tournois Expérimentaux : M. MALBERT, La Marinière, 47 - MONTAYRAL.
Coupe Interligues : P. GOUEL, impasse du Thuel, 19 - USSEL.
Coupe Evrard-Delannoy : R. JOUANISSON, 1, rue du Commerce, 63 - ROMAGNAT.
Rédaction du C. D. E. : S. ZINSER, 47, avenue du Président-Kennedy, 68 - MULHOUSE-02.
Responsable du « Courrier des Adhérents » : P. GAMBINI, 317, route d'Heyrieux, 69 - LYON-8^e.

RENSEIGNEMENTS GENERAUX

- Cotisations annuelles** : Métropole : 20 F. — Etranger : 25 F. — A régler entre le 1-10 et le 30-11 par Chèque postal au C. C. P. A. J. E. C. 678721 Paris, ou par Chèque bancaire au Trésorier, LIBELLE au nom de l'A. J. E. C., sans spécification d'adresse. Les nouvelles adhésions reçues du 1-1 au 30-7 comptent pour l'année en cours et donnent droit au service du C. D. E. à partir du 1^{er} numéro de l'année. Celles reçues du 1-8 au 30-12 donnent droit au service du C. D. E. à partir du mois de l'adhésion jusqu'à la fin de l'année suivante.
- Inscription aux Compétitions** : Outre le championnat de France annuel, l'A. J. E. C. organise des Tournois permanents à 5 joueurs (8 parties) en I, II, III et IV Divisions, des Tournois permanents à 3 joueurs (4 parties) en IV division, et des Tournois permanents à 2 joueurs (Coupe de France éliminatoire, 2 parties). Les droits d'inscription sont payables en timbres en même temps que l'inscription au Directeur du Tournoi correspondant (Championnat de France et tournois à 5 : 8 timbres à 0,50 ; Tournois à 3 : 4 à 0,50 ; Coupe de France : 5 à 0,50 ; Matches Défis : 3 à 0,50 par partie). Les Matches Défis sont conclus librement. Les inscriptions aux Tournois internationaux organisés par l'A. J. E. C. sont reçues par A. GIRAUDET et les droits payables à son C. C. P. personnel : 81 - La Source 3025385.
- Cartes de Jeu** : Réservées à nos adhérents. Adressez les commandes à R. PANTAIS en joignant le titre de paiement, libellé au nom de l'A. J. E. C. sans spécification d'adresse. Pas d'envoi contre remboursement. Cartes ordinaires : 4,50 les 100. Cartes vertes permettant une correspondance, et cartes roses pour le jeu avec l'étranger : 7 F. les 150.
- Changements d'adresse** : A signaler au responsable de l'expédition du C. D. E. en joignant 1 F. en timbre.
- Réclamations à propos du C. D. E.** : A signaler au Secrétaire.

LE COURRIER DES ECHECS

Revue mensuelle d'Echecs par Correspondance

N° 176

15 Février 1972

ASSOCIATION DES JOUEURS D'ECHECS PAR CORRESPONDANCE

REUNION DU COMITE DIRECTEUR DU 11-12-71 A PARIS

Etaient présents : MM. BALBO, BOUQUET, GIRAUDET, GUICHARD, JAUDRAN, MAGUY, MARECHAL, ROGER.

Excusés : MM. ALOZY, NEGRO, SUPPER, LE CHARLES.

Invités présents : MM. ARQUEROS, GAMBINI, JOUANISSON, VILLENEUVE.

I. — QUESTIONS URGENTES

Trésorerie - Exposé de Villeneuve. — Il est impossible de présenter un bilan et un budget précis, le renouvellement des cotisations étant en cours. Les chiffres à retenir sont les suivants :

Montant du C. C. P.	10.522,68 F.
Espèces en caisse	170 F.
Valeurs à encaisser	2.300 F.

Le nombre d'adhérents qui ont réglé leurs cotisations 1972 est de 580 au 30-11-71. Le Charles admet que le budget pourra être équilibré avec un nombre d'adhérents de 1.000.

Election du Trésorier. — Jaudran fait part des réserves faites par Le Charles, consécutives à son état de santé. Le Comité prend note toutefois que, pour le moment, Le Charles accepte de continuer à tenir ce poste important, et le nomme à l'unanimité, membre du Comité. Villeneuve assumera la charge de Trésorier Adjoint. Il est décidé que le Fichier sera désormais tenu par Maguy. Villeneuve demande que les formalités nécessaires soient faites auprès des P et T pour obtenir que sa signature soit accréditée en remplacement de celle de Maître, démissionnaire à qui le Comité décide à l'unanimité de supprimer le pouvoir de signature. Bouquet donnera à Jaudran les indications nécessaires pour mener cette démarche à bonne fin. (Suppression signature de Maître et pouvoir de signature à Villeneuve).

Le rappel aux retardataires sera fait par apposition d'un cachet « Abonnement terminé » sur les étiquettes-adresses des intéressés. Arqueros signale l'intérêt d'une étude qui pourrait être faite concernant l'envoi du mandat contre-remboursement aux retardataires comprenant la cotisation majorée des frais de mandat. Cette question sera étudiée par la Trésorerie pour l'année prochaine.

Negro a demandé une dotation de 175 F. pour récompenses destinées à la chronique du débutant. Etant donné l'étroitesse du budget actuel, cette somme ne pourrait être dégagée que par prélèvement sur les crédits d'autres postes (peut-être sur les frais d'Assemblée Générale et Comité, moyennant une participation

personnelle des membres du Comité). La demande de Negro est laissée provisoirement en suspens, mais la quote-part des membres du Comité est décidée.

Association des Joueurs d'Echecs aveugles. — Le principe de 5 abonnements gratuits au C. D. E. est adopté. Pas de subvention en l'état actuel des finances. La question des lecteurs de bandes magnétiques pourra faire l'objet d'un article de Gouel dans le C. D. E.

Papier à en-tête A. J. E. C. — Le principe de l'impression de ce papier — dont l'Association se trouve à peu près démunie — est adopté. Les modalités d'application seront étudiées par la Commission idoine, et plus particulièrement par Balbo.

Tarif publicitaire dans le C. D. E. — La grille suivante est adoptée :

500 F. pour une page complète du C. D. E. (un an).

250 F. pour une demi-page du C. D. E.

200 F. pour un quart de page du C. D. E.

100 F. pour un entrefilet du C. D. E.

Membres d'une même famille désirant participer aux activités de l'A. J. E. C. — La majorité (5 voix contre 3) décide qu'il n'y a pas lieu de créer l'abonnement familial unique. Toute personne désirant devenir membre actif de l'A. J. E. C. doit payer sa cotisation.

II. — A. G. ET STATUTS

Gambini déclare être en possession de tous les votes par correspondance ; il est décidé que leur dépouillement se fera en début d'Assemblée Générale (Expérience faite, il a été reconnu qu'il serait préférable de faire cette opération longue et fastidieuse, avant l'A. G. ; il en est de même pour le contrôle des pouvoirs). La validité des votes portera sur ceux qui auront acquitté leurs cotisations de 1971 ou 1972.

— Proposition Giraudet-Jaudran-Jouanisson de nommer Membres d'Honneur de l'A. J. E. C. : M. Von Massow Hans-Werner, Président de l'I. C. C. F. depuis 1959. Il a toujours témoigné sa sympathie à l'A. J. E. C. et aux Echecs français. Il a beaucoup contribué à rétablir le prestige de notre Association, sur le plan International, dans la période difficile que nous venons de traverser. Son action a été particulièrement décisive lors du dernier Congrès de l'I. C. C. F. à Lugano.

— M. Paul Dianonescu, Vice-Président de l'I. C. C. F., arbitre International, fidèle ami de l'A. J. E. C. et de la France. Il est bien connu des joueurs français. Collaborateur du « Courrier des Echecs » depuis de nombreuses années, il a aussi représenté notre pays aux Congrès de l'I. C. C. F. plusieurs années.

Ces deux amis de toujours de l'A. J. E. C. méritent bien d'être honorés. Aussi, cette proposition est-elle adoptée à l'unanimité ; elle a été soumise à l'A. G. du 12-12, et également adoptée avec le même enthousiasme.

— Formalités administratives pour dépôt des statuts : Ces statuts peuvent être déposés dès leur approbation par l'A. G. ; c'est à la Préfecture de la Dordogne (Domicile du Président) que ce dépôt doit être fait.

III. — TOURNOIS ET CLASSEMENT

a) Tournois

Accord est donné sur la proposition de Guichard se scinder les tournois de IV^e Division en 3 branches :

1. Tournois permanents à 5 joueurs.

2. Tournois à début imposé à 3 joueurs (expérience en cours).

3. Tournois à début libre à 3 joueurs.

Accord également sur les pourparlers menés par Guichard en vue de confier la responsabilité des tournois permanents à 5 joueurs de la IV^e Division à M. Christian Bessette, H. L. M. Le Halage, Bât. A n° 14, 42 - Roanne, et la respon-

sabilité des tournois à 3 joueurs thématiques et libres de la IV^e Division à M. R. Avenel, 1, rue du Général-Grossetti, Paris-16^e, à dater du 15 janvier 1972.

L'acheminement du courrier imprimé étant très lent, le Comité recommande aux joueurs, pour tous les tournois, l'affranchissement normal (0,50 F.) sans toutefois le rendre obligatoire.

b) Classement

Maguy déclare que sur un total de 850 fiches environ, 562 joueurs peuvent figurer au classement dont 91 nouveaux joueurs classés pour la première fois. Par contre, 260 joueurs environ ne pourront plus figurer au classement.

Le classement Bridier qui paraît très intéressant, sera porté à la connaissance des adhérents dans un prochain C. D. E.

Le capital-points à l'inscription en vigueur actuellement sera maintenu. Plusieurs précisions sont apportées sur lesquelles le Comité donne son accord :

a) Cas des vainqueurs de tournois jouant en division supérieure : Au cas où les points obtenus dans le tournoi dans lequel ils ont été vainqueurs, ne leur permettraient pas d'atteindre le minimum de la catégorie supérieure, et au cas où ils feraient usage de leur droit de s'inscrire dans un tournoi de division supérieure, il leur sera attribué ipso facto le minimum de points normalement exigé pour jouer dans cette dernière division.

b) Le capital-points figurant dans les modifications du classement du mois M, est valable pour les inscriptions de tournois prises à partir du 1^{er} du mois M - 2, afin de tenir compte des délais de calcul et de parution dans le C. D. E.

c) Le cas des résultats acquis en tournois internationaux et de leur répercussion dans le capital-points fera l'objet d'un nouvel examen entre Giraudet et Maguy ; il apparaît que ces points ont été fixés trop largement.

d) Le principe est admis de la comptabilisation des résultats pour chaque participant, lorsqu'il aura terminé toutes les parties du tournoi, sans attendre que ce dernier soit complètement terminé. D'ores et déjà, les Directeurs de tournois sont invités à transmettre à Maguy tous les résultats fractionnés dont ils ont connaissance.

e) Dans les cas de nouveaux adhérents s'inscrivant dans plusieurs tournois de la même division, il est précisé que Maguy se sert des résultats du premier tournoi terminé pour calculer les points des tournois suivants, et non plus alors du capital-points à l'inscription, pour éviter certaines distorsions par trop aberrantes.

f) Dans les rubriques d'inscription à nos tournois figurant au C. D. E., il sera désormais ajouté, à la suite du nom de chaque participant, l'indication du capital-points qui sera pris en considération pour le calcul des futurs résultats concernant le tournoi mentionné.

g) Le cas des non-adhérents jouant dans nos tournois est débattu ; le problème est complexe. Villeneuve serait d'avis de prévoir dans ce cas, un droit d'inscription fortement majoré. Jouanisson pense qu'un délai de réflexion correspondant à la durée du premier tournoi pourrait être laissé. La solution de ce problème est remise à date ultérieure.

h) Le principe est admis de l'uniformisation entre les catégories du classement et les divisions des tournois à 5 joueurs (par exemple, les joueurs de III^e catégorie correspondraient aux participants des tournois de III^e Division). Il suffirait par exemple de créer une catégorie « Excellence » remplaçant la 1^{re} catégorie actuelle, la II^e catégorie actuelle devenant alors la 1^{re} catégorie... L'étude d'application sera menée par Maguy le plus rapidement possible.

— Responsables pour l'étude de la suppression éventuelle des droits d'inscription : l'étude de ce problème sera menée par une Commission de trois personnes comprenant : Bouquet, Villeneuve et un représentant de la Commission de Propagande à désigner prochainement.

— Uniformisation des Championnats de Ligues et préparation d'un règlement commun pour des championnats : Une étude sera faite par Bouquet.

— Enfin le Président Jaudran annonce que la Commission Technique a décidé l'admission de Roque en 1^{re} catégorie.

IV. — COURRIER DES ECHECS

A la suite de l'exposé fait par Balbo.

a) Il est décidé :

— De maintenir le C. D. E. dans sa forme actuelle (papier) étant donné l'absence de précisions budgétaires ; un premier objectif pourrait être retenu : couverture légèrement cartonnée.

— De maintenir pour le moment le tirage du C. D. E. à 1.500 exemplaires.

— De supprimer les mini-caractères.

— De modifier la présentation du verso de la première page de couverture du C. D. E. ; Balbo s'en occupe actuellement avec Jaudran et cela sera fait prochainement.

b) Balbo fournit la liste détaillée du stock de C. D. E. actuellement entreposé à son domicile. A dater du mois de septembre 71, c'est Maréchal qui est chargé d'entreposer à son domicile le stock de sécurité du C. D. E. (chiffre mensuel actuel voisin de 250). Un stock de sécurité supérieur à 150 exemplaires ne semble pas nécessiter d'augmentation du tirage.

c) La formule du contrat de dépôt chez les Libraires est au point : Au terme d'une période convenue, facturation des numéros vendus, tenant compte du pourcentage réservé au Libraire, et retour des invendus.

d) La liste des bénéficiaires actuels de numéros gratuits du C. D. E. est étudiée et une sérieuse compression s'ensuit.

e) Le cas des chroniques sera vu rapidement par Roger avec la collaboration de Jaudran et Maréchal.

f) Courrier des Adhérents : l'abondance des matières n'a pas permis de faire paraître cette rubrique depuis quelques mois. Gambini est prêt à la reprendre puisqu'il n'en a pas abandonné la responsabilité, dès que la place disponible le lui permettra. Il sera chargé entre autres, des articles électoraux auxquels donneront lieu les futures élections.

V. — PROPAGANDE

Exposé intéressant d'Arqueros dont nous donnons les grandes lignes :

I. Notre pays compte quelque 7.000 joueurs d'échecs. Sur ce nombre bon an mal an, les effectifs de l'A. J. E. C. oscillent autour de 1.000.

Conscient de la signification de ces chiffres, le Comité de direction de l'A. J. E. C. a décidé d'engager et de poursuivre une politique de propagande et de recrutement en vue de participer avec la F. F. E. au développement et à la promotion du jeu en France et de gagner de nouvelles populations au jeu par correspondance. Une commission de la Propagande prévue au Règlement Intérieur (cf. Courrier des Echecs n° 169 du 15-7-71) va s'attaquer à cette œuvre qui conditionne l'avenir de l'Association.

Cet article a pour but de présenter sommairement les grandes lignes de l'action générale envisagée en Comité le 11-12-71, de recueillir les réactions, suggestions et coopérations des adhérents, enfin de demander le concours de tous ceux qui estimeront pouvoir donner de leur temps à cette œuvre, que ce soit dans le cadre de la Commission ou en dehors de celle-ci. Car si les principes d'action sont arrêtés, il reste à concevoir et à organiser les détails de l'exécution. Les bonnes volontés sont donc nécessaires.

Quels sont les objectifs retenus par le Comité ?

— Doubler au minimum les effectifs cotisants, au plus tard le 1-1-74 et poursuivre ultérieurement cette progression.

— Conduire quelques grandes actions visant la publicité du jeu et particulièrement celui par correspondance pour susciter des adhésions à l'A. J. E. C.

— Obtenir des Pouvoirs Publics des facilités pour exercer le jeu par correspondance.

II. Comment atteindre ces objectifs ? — Les petits ruisseaux font les grandes rivières. Si chacun de nous amène un nouvel adhérent, la multiplication par

deux souhaitée sera réalisée. C'est à quoi chacun est invité en lui demandant toutefois d'aller plus loin et de rechercher dans ses relations tous les « ajecistes » potentiels pour les inciter à nous rejoindre. A cet effet une opération intitulée « Objectif 2.000 » commencera le 1-4-72 et prendra fin le 31-12-73.

Comme son nom l'indique elle a pour but de porter le nombre de nos membres à un minimum de 2.000 d'ici 1974. Espérons même que ce total sera dépassé. Cette opération est organisée sous forme de concours pour les adhérents. Un tableau d'honneur fera périodiquement le point des résultats obtenus par les adhérents les plus actifs. Un intéressement aux résultats va être étudié afin que soient récompensés les meilleurs « agents recruteurs ».

Dans un prochain numéro du Courrier des Echecs, un argumentaire paraîtra qui pourra aider chacun dans cette campagne de recrutement.

En même temps qu'Objectif 2.000, certaines grandes actions seront mises en route, choisies parmi celles suggérées par les adhérents et en fonction des moyens dont dispose l'A. J. E. C.

Ces choix seront opérés par la Commission en cours de constitution.

Parmi ces actions, on peut envisager :

— Une action généralisée auprès de la presse écrite et parlée (alimentation en informations A. J. E. C. des chroniques d'échecs existantes ; création, en liaison avec la F. F. E., de nouvelles chroniques ; rédaction et insertion dans des revues à grande diffusion d'articles sur les Echecs ; réalisation d'émissions à l'O. R. T. F. et aux radios périphériques, etc.).

— La confection d'un document publicitaire qui sous une forme attrayante présentera les avantages du jeu par correspondance. Ce document sera destiné à une grande diffusion (cercles F. F. E., Etablissements d'enseignement, cercles sportifs, Armée, Marine, maisons de culture, maisons de santé et de repos, expositions, manifestations artistiques, grands tournois à la pendule, etc.).

— L'étude et le développement d'un effort plus accentué vers les non pratiquants, les jeunes et les débutants.

— L'utilisation du « Courrier des Echecs », vendu en dehors des adhérents, comme moyen de pénétration dans des milieux à sensibiliser au jeu par correspondance.

Obtenir des Pouvoirs et organismes publics des facilités pour la pratique du jeu par correspondance, c'est avant tout bénéficier d'un tarif de faveur pour l'affranchissement des correspondances. Malgré l'échec de nos démarches antérieures, cet objectif est atteignable, si on sait comment l'attaquer.

La Commission fera une étude approfondie auprès de tous les Ministères intéressés pour voir comment l'action peut être conclue à notre satisfaction. Cette action pourrait faire intervenir plusieurs ministères : P. et T., Affaires Culturelles, Education Nationale, Jeunesse et Sports.

Une action également possible est la reconnaissance officielle du jeu d'Echecs comme activité culturelle et même comme discipline pédagogique. Cette action est à mener de concert avec la F. F. E.

Même esquissé, ce programme d'action serait incomplet si on omettait d'indiquer que les statuts de l'A. J. E. C., ses règlements, sa gestion vont être étudiés sous l'angle propagande et recrutement, car l'image de marque d'une association, celle qui décide un individu à rejoindre cette dernière, réside autant dans son organisation et son fonctionnement de tous les jours que dans les actions particulières de propagande et de recrutement qu'elle entreprend. La Commission fera des propositions en ce sens.

III. Les axes d'effort étant ainsi dessinés à grand trait, il faut souligner que l'ENTREPRISE EST COLLECTIVE. Affaire de tous pour les opérations de recrutement, donc d'exécution, elle l'est également dans le domaine de la conception. Nul ne peut en effet prétendre au privilège des bonnes idées. Le Comité souhaite donc recevoir en provenance des adhérents, des idées, des suggestions, des propositions pratiques pour de nouvelles actions que la Commission étudiera. Le Comité espère aussi recevoir des propositions de participation au travail de la Commission. Animatrice de l'ensemble des opérations, celle-ci n'est pas limitée

dans sa composition. Plus nos ambitions seront vastes, plus il nous faudra de bonnes volontés et de la matière grise.

Que ceux qui peuvent rédiger des articles pour la presse, que ceux qui par leurs relations professionnelles ou privées ont un contact facile avec la Presse, la Radio, l'O. R. T. F., les Ministères cités plus haut, les Universités, les établissements d'enseignements publics ou privés et les différentes Collectivités se fassent connaître. Bref, tous ceux qui ont un potentiel d'idées, de dévouement et de compétences à mettre au service de l'A. J. E. C. sont invités à prendre contact avec le rédacteur de ces lignes.

N'oublions pas que l'avenir de notre jeu est au bout de nos efforts communs.

Robert ARQUEROS,
15, rue des Rosiers,
33 - BORDEAUX CAUDERAN.

VI. Relations avec la F. F. E. — Cet important chapitre n'a malheureusement pas le temps d'être débattu comme il conviendrait par l'obligation qui nous est faite de libérer le local où se tient la réunion. Il est rappelé simplement que le Délégué A. J. E. C. ou C. A. de la F. F. E. est Balbo et que les relations avec la F. F. E. sont excellentes. Des négociations d'ensemble sont prévues en 1972 entre les deux organismes.

La séance est levée, quoique l'ordre du jour ne soit pas totalement épuisé.

Le Secrétaire,
P. MARECHAL.

Les statuts seront donnés dans un prochain numéro du C. D. E.

LE COURRIER DES ADHERENTS

REFLEXIONS DE NOEL

En ce jour de Noël, pendant que mon petit garçon émerveillé étrenne les jouets apportés par le Père Noël, la tête calée entre les mains, j'étudie minutieusement les lignes de jeu d'une « Mac-Cutchéon » qui m'oppose à M. Le Charles. En ce jour propice, je me laisse gagner par la rêverie et essaye d'imaginer mon correspondant. Je le connais par les lettres que j'ai le plaisir d'échanger avec lui depuis un peu plus d'un an. Cela m'amène à faire un parallèle entre l'idée que je me fais de mes correspondants inconnus et la réalité que je découvre quand il m'est donné d'en rencontrer.

J'ai eu, lors de la récente Assemblée Générale, l'occasion de découvrir les visages de ces noms avec lesquels je corresponds depuis des années et qui, je dois l'avouer, ressemblaient assez peu (physiquement s'entend), à l'idée que je m'en étais faite.

Invité à participer à la réunion du bureau qui s'est tenue le samedi 11, je fus retardé par les embouteillages parisiens, au sein desquels un provincial éprouve toujours quelques difficultés pour frayer un passage à sa voiture. J'arrive enfin au lieu de rendez-vous prévu pour 17 h 30 ; il est 18 h 15 ! La réunion est déjà bien lancée. Je me présente par ces simples syllabes : Gambini ! Je vois aussitôt des visages qui s'éclairent et entends des noms tuser : Arqueros ! Balbo ! Bouquet ! Giraudet ! Guichard ! Jaudran ! Jouanisson ! Maguy ! Maréchal ! Roger ! Ville-neuve ! etc. Ce monde que j'imaginai prend forme devant moi. Il y a trois grands absents : Alozy, Le Charles et Pantais, que leur état de santé tient éloignés de nous. Je réalise tout d'un coup, en voyant le sérieux avec lequel ces hommes se penchent sur les volumineux dossiers étalés devant eux, que c'est là l'équipe qui sacrifie une grande partie de ses loisirs pour que tous, nous puissions pratiquer notre jeu favori. Alors, j'ai subitement presque honte de n'avoir que 89 enveloppes dans la petite boîte de chêne clair que j'ai apportée et qui contient les votes

par correspondance. Le lendemain, à l'Assemblée Générale, nous serons 28 et il y aura 185 pouvoirs, soit seulement 302 opinions exprimées au sein d'une association qui compte 1200 membres. Certes, je sais que certaines sociétés élisent leur Conseil d'Administration avec une même participation et qu'elles ne s'en portent pas plus mal. La différence fondamentale dont j'ai conscience, c'est que les membres de ces Conseils d'Administration sont des fonctionnaires rémunérés pour exercer leur profession, ceux-là sont des bénévoles qui ont la foi. Plus que vos suffrages ou vos louanges, ils attendent l'encouragement de savoir que tous les membres de l'A. J. E. C. se sentent concernés par ce qui s'y passe au moment où cette association cherche dans quelle voie il lui faudra s'engager pour entamer une réforme devenue inévitable. Ils attendent des critiques constructives, telles que celles qui ont été formulées par ces hommes que je qualifiais il n'y a pas si longtemps de « quarteron de contestataires » et auxquels je tire mon chapeau pour la besogne que deux d'entre eux ont entreprise pour le plus grand bien de l'A. J. E. C., au sein d'un bureau avec lequel ils ont pourtant des conceptions très divergentes.

Alors... Puisque nous sommes à la période des vœux, j'en émettrai deux du plus profond de mon cœur : le premier sera qu'une excellente année s'ouvre pour tous les membres de l'A. J. E. C. et leurs familles ; le second, que nous trouvions **TOUS** en cette année 1972, une carte postale, un timbre et quelques minutes à consacrer à ceux qui nous consacrent la plus grande partie de leurs loisirs pendant toute l'année. Que nous le fassions par la voie du « Courrier des Adhérents », qui va renaître, ou tout simplement naître si la majorité veut bien s'en servir, ou bien que nous nous adressions à un membre du bureau que nous chargerons de transmettre notre carte aux autres, je souhaite que 1972 apporte 1200 avis émanant de sources différentes, à notre dévouée équipe de dirigeants : ils sauront alors qu'ils n'ont pas gaspillé le temps qu'ils nous consacrent.

Paul GAMBINI,
317, avenue Paul-Santy,
69 - LYON-8^e

COURS DE PERFECTIONNEMENT POUR DEBUTANTS

COURS N° 3

LES MANŒUVRES

II. LA PIECE ENCOMBRANTE

Parfois une de nos pièces gêne le déroulement de notre attaque. La retirer simplement donnerait le temps à l'adversaire d'organiser sa défense. Que faire ? Le principe est simple :

« Le départ de la pièce encombrante doit créer immédiatement une nouvelle et grave menace ». En général cette pièce est sacrifiée :

A) (a) soit pour donner le passage à une pièce plus puissante.

B) (b) soit pour démasquer une batterie préalablement disposée pour l'attaque.

L'adversaire, ne pouvant parer en même temps les diverses menaces succombe rapidement.

Voyons la première possibilité dans

un exemple schématique de Louis Palau.

DIAGRAMME N° 1



Trait aux Blancs

Le R noir est enfermé et une T soutenue en h8 donnerait le mat.

Mais si nous doublons les T, les Noirs se défendront par C x g6.

La D donnerait aussi mat en h7 via

h1 mais le dégagement de la première rangée serait trop long : Les T l'encombrent ! Peut-on libérer cette rangée ? Oui, bien sûr, en exécutant la manœuvre (A). 1. Th8+ R×h8 2. Th1+ Rg8 3. Th8+ R×h8 4. Dh1+ Rg8 5. Dh7 mat.

DIAGRAMME N° 2



Trait aux Blancs

L'exemple suivant, tiré d'une partie nous montre une manœuvre du type B.

Les Blancs ont la possibilité d'ouvrir par un sacrifice des colonnes. Mais il y a une pièce qui gêne.

L'application du principe B met fin rapidement à la lutte.

Comment ?

Indiquez :

1. L'ouverture des colonnes.
2. La pièce gênante.
3. Indiquez la manœuvre complète. (5 points pour le concours échelle permanent).

Correspondance et Solutions : Jacques NEGRO « ECHECS » Journal NICE MATIN — 06 - NICE.

Pour tous renseignements joindre une enveloppe timbrée.

LA LUTTE POUR LA CASE D5 DANS LA DEFENSE SICILIENNE PAR M. DRUON

Partie Fischer-Bolbochan, tournoi de Stockholm 1962.

1. e4 c5 2. Cf3 d6 3. d4 c×d4 4. C×d4 Cf6 5. Cc3 a6.

Début bien connu. Pourquoi, au fait, joue-t-on a6 ? C'est déjà la préparation de e5, qui n'est pas bon de suite à cause de la venue d'une pièce blanche en b5.

En effet, si 5. X... e5 6. Fb5+ et si

6. ... Fd7 7. F×d7+ avec affaiblissement grave de la case d5 pour les Noirs (leur FD échangé ne pourra plus la contrôler) ou si 6. ... Cbd7 7. Cf5 Dc7 8. Fg5 et la position des Noirs est peu enviable.

6. h3.

Pourquoi ce coup ? Nullement, comme on pourrait le croire, pour empêcher l'installation d'un F ou d'un C noir en g4. L'idée maîtresse est de préparer la poussée g4, puis g5, chassant le Cf6 qui contrôle la case d5, d'importance capitale dans toute la défense sicilienne.

6. ... Cc6 7. g4.

Les Noirs se trouvent à la croisée des chemins. Il leur faut de toutes façons développer leur aile R : sortir le Ff8, puis roquer. Cela tôt ou tard. Ne pas le faire serait se condamner à jouer avec en fait deux pièces de moins le Ff8 et la Th8. Pour y parvenir, plusieurs possibilités : 1. g6, puis Fg7, 2. e6, puis Fe7, adoptant la formation du « hérisson ». Les Noirs ont un jeu serré, mais solide et peuvent espérer se libérer ultérieurement, soit par d5, soit par e5. Enfin 3. la poussée e5, suivie de Fe7, solution adoptée par les Noirs dans cette partie (après, il est vrai, l'échange C×d4, ce qui ne modifie pas sensiblement les données du problème). Chacune de ces solutions est valable en soi et constitue un schéma important de développement des Noirs dans la défense sicilienne.

7. ... C×d4 8. D×d4 e5.

Décision lourde de conséquences, après laquelle le PR des Noirs ne pourra plus jamais contrôler la case d5 (les P, comme chacun sait, ne reculent pas et leur avance est cause d'affaiblissements, graves ou non selon le cas, mais toujours irrémédiables). Un tel coup présente néanmoins des avantages : il bloque le Pe4 dont l'avance est un des thèmes d'attaque des Blancs dans ce genre de position ; et il ouvre une ligne au Fc8. Il est jouable à condition de disposer de pièces légères qui contrôlent ou sont susceptibles de contrôler la case d5, de façon à éliminer les pièces blanches qui viendraient s'y installer.

9. Dd3 Fe7 10. g5.

Et voilà. Les Blancs chassent un des défenseurs de d5 (l'autre défenseur, en puissance, celui-là, étant le Fc8). Notons, en passant, que si les Blancs jouaient passivement, défaut commun

à nombre de joueurs et non des moindres, et laissent les Noirs jouer, par exemple, Fe6 puis d5, ceux-ci se libèrent complètement.

10. ... Cd7 11. Fe3 Cc5.

Les Blancs garderaient l'avantage après 11. ... F×g5 12. F×g5 D×g5 13. D×d6 De7 14. D×e7+ R×e7 15. Cd5+ : le C blanc est bien placé et soutenu, le R noir est exposé et il est difficile aux Noirs de terminer leur développement.

12. Dd2 Fe6 13. 0—0—0 0—0 14. f3 Tc8 15. Rb1 Cd7 16. h4.

Le rôle de ce dernier coup n'est pas tant d'« attaquer » le R noir que de défendre le Pg5 pour rendre au FD et à la D des Blancs leur liberté d'action et de libérer la case h3 pour le FR blanc d'où il menacera le Fe6 si important.

16. ... b5 17. Fh3 F×h3.

Positionnellement, cet échange est une faute grave. Un des deux défenseurs de la case d5 disparaît. Peut-être eut-il mieux valu jouer 17. ... b4 18. Cd5 F×d5 éliminant le C blanc qui se révélera si terrible par la suite.

18. T×h3 Cb6 19. F×b6 !.

Echange du dernier défenseur de d5.

19. ... D×b6 20. Cd5.

Le C blanc occupe une position centrale et inexpugnable d'où il rayonne sur l'échiquier, tandis que le F noir est totalement inactif. En outre, le Pd6 (dont l'avance libérerait le F) est bloqué. Les Noirs sont condamnés à attendre passivement la suite des événements.

20. ... Dd8 21. f4 e×f4.

Laisser le P avancer eut été pire.

N'oubliez pas l'Abonnement 1972

CREATION D'UN RAYON SUR LE JEU D'ECHECS

Livres - Revues - Echiquiers
Pendules

Librairie SAINT - GERMAIN

140, boulevard Saint-Germain, 140
PARIS-6° 326-99-24

22. D×f4 Dd7 23. Df5 Tcd8.

23. ... D×f5 aurait perdu une pièce après 24. C×e7+ ; 23. ... Dd8 une T après 24. D×c8 et si 23. ... Da7 24. Cf6+ avec démantèlement du roque noir.

24. Ta3 Da7 25. Tc3.

Prépare la pénétration de la T sur la 7^e rangée.

25. ... g6 26. Dg4 Dd7 27. Df3 De6 28. Tc7 Tde8 29. Cf4 De5 30. Td5 Dh8 31. a3.

Réserve une case de fuite au R blanc et s'évite toute surprise désagréable, si, à la suite des complications finales, les Noirs ont la possibilité d'amener une T ou une D sur la première rangée.

31. ... h6 32. g×h6 D×h6 33. h5 !.

S'apprête à dénuder le R noir par h×g6.

33. ... Fg5 34. h×g6 ! f×g6.

Si 34. ... F×f4 35. g×f7+ T×f7 36. T×f7 R×f7 37. Tf5+ Re7 38. T×f4. Les Blancs ont regagné leur pièce et le R noir est bien exposé.

35. Db3 ! T×f4.

Si 35. ... Rh8 36. C×g6+ D×g6 37. T×g5 D×g5 38. Dh3+ Rg8 39. Dh7 mat. Si 35. ... F×f4 37. Th5+ gagne la D.

36. Te5+ ! Rf8 37. T×e8+ les Noirs abandonnent.

En effet, si 37. ... R×e8 38. De6+ Rf8 39. Dc8+ Fd8 40. D×d8 mat.

L'abondance de matériel ne nous permet pas de donner ce mois-ci la sélection habituelle de parties. Nous espérons que les lecteurs voudront bien nous le pardonner.

L'ART DE CONCLURE

(Concours échelle permanent)

DIAGRAMME N° 5



Trait aux Blancs

Après 1. ... Cd7 les Blancs trouvent un joli gain immédiat. Comment ? (5 pts). Indiquez toutes les variantes.

DIAGRAMME N° 6



Trait aux Blancs

Les Blancs donnent une belle illustration de la force de l'échec double. Comment (5 pts). Indiquez toutes les variantes.

Délai d'envoi : 15 jours après la réception de la revue.

Correspondance et Solutions à J. NEGRO

SOLUTION DU COURS N° 1

(Les Points ?). Il faut ajouter à la 5^e question « a » 8. ... Fb4 et si 9. Tc1 Fxc3+ gagne un P.

SOLUTION DU COURS N° 2

L'Art de conclure : Diagramme n° 3. Gain par 1. ... De3+ 2. Rb2 Cd1+ 3. Thxd1 Dc3+ 4. Rb1 Dxc2+ 5. Ra1 Ta8+ 6. a4 bxa4 suivi du mat. Partie Norby-Petersen 1966.

Diagramme n° 4 : a) par 1. ... Tf3 2. hxg3 Dh3+ et mat en deux coups. Il y a une autre solution : b) 1. ... Tf3 2. Dxd5 Dg2+ 3. Txc2 Txf1+ 4. Tg1 Txc1 mat. Partie Dumay-Letzelter 1966.

5 points pour la solution A ou B,

mais 2 pts de plus pour les deux solutions.

Les manœuvres : 1. La déviation. Diagramme n° 2.

1^o Faiblesse des 7^e et 8^e rangées des Blancs.

2^o Les Noirs menacent : 1. ... Te1+ 2. Ff1 Txf1+ 3. Txf1 f2 mat imparable. 3^o La manœuvre des Noirs : 1. ... Dxf6 2. Dc1 Db2 ! 3. Df1. 4^o La suite brillante : 3. ... DXT 4. DXD Te1 5. DXT f2+ 6. De4 FXD+ 7. FXe4 f1=D mat.

Partie Kostrovicty-Kagans.

Chronique en Collaboration avec MM. TAXONERA, DRUON et J. NEGRO.

LA PARTIE COMMENTÉE DE J. PELLEGRINO

DEFENSE ALEKHINE VARIANTE MODERNE

TOURNOI 4.215

PFEIFER CAMPS

1. e4 Cf6 2. e5 Cd5 3. d4 d6 4. Cf3.

Les Blancs plus prudents que dans la variante des 4 P (4xc4 Cb6 5. f4)

se contentent de tenir solidement la case e5 et remettent à plus tard la chasse au C.

4. ... Fg4.

Le meilleur coup, il faut sortir ce F avant de jouer e6 pour livrer passage à l'autre F.

5. Fe2 e6 6. 0-0/Cc6 7. c4.

Comme dans la variante des 4 P,

les Blancs occupent le centre avec leurs P et gain de temps.

7. ... Cde7.

On joue plus souvent Cb6, avec la suite théorique : 8. eXd6 cXd6 9. d5 eXd5 10. cXd5 Fxf3 11. Fxf3 Ce5 12. Fe4 avec léger avantage aux Blancs. Mais le coup du texte est correct.

La partie continua.

8. eXd6 DXd6 9. Fxe3 ?.

Ce coup, pourtant naturel puisqu'il défend une fois de plus d4 en prévision de 9. ... Fxf3, est la première faute de cette partie. Il fallait jouer 9. Cc3 sans craindre 9. ... Fxf3 car après 10. Fxf3 les Noirs ne gagnent pas de P : si 10. ... CXd4 11. Fxb7 et si : 10. ... DXd4 11. DXd4 CXd4 12. Fxb7 et dans les deux cas l'avantage reste aux Blancs.

La partie continua :

9. ... Cf5 ! 10. d5 CXe3 11. fXe3 Ce5 12. Dd4 c5 ?.

Ce coup donne aux Blancs un P passé (d5) et de plus inaugure une combinaison qui conduit à une finale désavantageuse pour les Noirs. Mieux valait échanger une ou deux pièces sur f3 puis jouer Fe7 et roquer.

13. DXe5 DXe5 14. CXe5 FXe2 15. Tf2.

Et ici les Noirs ont fait une faute décisive en sacrifiant le F contre deux P :

Fxc4 16. Cxc4 exd5.

Et les Noirs perdent la partie.

ENSEIGNEMENTS

1^o Dans les débuts, entre deux coups possibles de développement, ici pour les Blancs 9. Fe3 et 9. Cc3 choisir le plus actif. (Ici Cc3, meilleur que Fe3 qui immobilise le F à la défense d'un P. La meilleure défense est la contre-attaque.

2^o Ne pas jouer de coup concédant à l'adversaire un P passé (c5).

3^o Ne pas échanger une pièce mineure contre 2 P, sauf dans certains cas particuliers (par exemple dans une position simplifiée, si les deux P sont des P passés.)

4^o Si une de vos pièces n'a pas de bonne retraite, quand elle est attaquée (ici le Fe2 des Noirs attaqué par 15. Tf2) pensez au lieu de faire un sacrifice désavantageux à attaquer une pié-

ce de l'adversaire (ici le C blanc à e5 qu'il fallait attaquer par 15. ... f6).

J. PELLEGRINO.

DEFENSE ALEKHINE

TOURNOI 4.184

A. LAMBIN J.-G. DAGRON-DEHAYE

1. e4 Cf6 2. e5 Cd5 3. c4 Cb6 4. d4 d6 5. eXd6 eXd6 6. Cf3 Fg4 7. Fe2 Fxf3 8. Fxf3 Cc6 9. b3 De7+ 10. Fe3 0-0-0 11. 0-0 Ca5 12. Te1 Df6 13. Dd2 Cc6 14. Fg5 DXd4 15. FXd8 RXd8 16. De2 De5 17. Cc3 g6 18. Tad1 Fg7 19. FXc6 DXe2 20. CXe2 bxc6 et les Blancs font mat au 32^e coup.

(16. FXc6+!! note de A. Lambin).

TOURNOI THEMATIQUE

DEFENSE ALEKHINE VARIANTE MODERNE

1. e4 Cf6 2. e5 Cd5 3. d4 d6 4. Cf3 Fg4 5. Fe2 e6 6. 0-0 Fe7. Le trait est aux Blancs.

Droits d'inscription 2 F. en Timbres, Tournoi à 3 joueurs.

Directeur : R. AVENEL,
1, rue général-Grossetti,
75 - PARIS-16^e.

IMPORTANT

A dater du 15 février 1972, la Direction des tournois de 4^e Division sera assurée par Christian Bessette H. L. M. « Le Halage » Bât A n° 14, 42 - ROANNE.

Les tournois en cours seront suivis jusqu'à leur clôture par R. Guichard.

R. GUICHARD,
Directeur des Tournois
de 3^e et 4^e Divisions.

" L'INFORMATEUR DES ÉCHECS "

Est paru : N° 11 : 35 F.

Couvrant la période 1.1-31.6.71. Les numéros 1 à 9 : 30 F. pièce et 10 : 35 F. sont toujours disponibles. Règlements et commandes auprès de S. ZINSER, 47, avenue du Pdt Kennedy, 68 - MULHOUSE - 02.

NOS TOURNOIS

TOURNOIS MIS EN ROUTE

- 3129 Fleury 2040, Ricquebourg 2690, Thenlot 1940, Nedelcot 2320, Alozy 2500.
 3130 Lucian 2240, Villedieu 2370, Lebat 2690, Y. Martin 2000, G. Connes 2000.
 4273 Tcharnetzki 1760, E. Dubreuil 1500, M. Cannebotin 1500, E. Beugnon 1500, Tonniazzo 2030.
 4274 B. Berriot 1500, Lambin 1930, C. Schletzer 1500, Feytis 1700, Souchon 1000.
 4275 Gendarme 1780, F. Poirier 1500, Rayon 1720, G. Montane 1500 B. Lecot 1500.
 4276 C. Didelot 1500, Wetzel 1730, C. Heu 1500, Gerphagnon 1000, Ramazzotti 1500.
 4277 J. Vergus 1500, J. Dupont 1500, Brant 1030, Bert 1730, F. Bayron 1500.

TOURNOIS DEBUTS THEMATIQUES

- 403 Mlle Kraft 1000, Labbé 1880, Rey-Jouvin, 2250.
 404 Estival 1320, Rey-Jouvin 2250, Esch 1440.
 405 Biondi 1530, Esch 1440, Chambon 1690.
 406 M. Bonnet 1500, Balbo 1500, G. Montane 1500.
 407 Mlle Kraft 1000, Tcharnetzki 1760, A. Basse 1500.

RESULTATS

Ch. de France 1971 : 25. Javelle-Roque, 1-0 ; 26. Vasselon-Cailleau, 0-1. La victoire du nouveau Maître International qui a réussi à retourner une situation plus que critique relance le championnat qui semblait de nouveau acquis à Roque. L'arrivée se fera dans un mouchoir, car aussi bien Roque, que Dillmann, Pellegrino, Cailleau et même Gonzalez Gil ont la possibilité mathématique de l'emporter.

1016 : 1. Lemaire, 6 ; 2. A. Roque, 5½ ; 3. Druon, 4½ ; 4. Raffy, 3 ; 5. Revenu, 1.

2033 : 1. Cursoux, 6 ; 2. Husser et Price, 4½ ; 4. Criton, 4 ; 5. Boerner, 1.

2035 : 1. Battaglia, 5½ ; 2. Che-

min et Kekenbosch, 4 ; 4. Malézieux, 3½ ; 5. Maruejols, 3.

3101 : 1. Guichard, 5 ; 2. Meir, 5 ; 3. Rivetti, 4½ ; 4. Hannon, 3½ ; 5. Vuillemin, 2.

COUPE DE FRANCE

Résultats

5490	Molina Alvarez-Bisbal	2-0
5511	J. Labbé-Blaszczyk	1-1
5516	E. Lucian-J. Derhille	2-0
5538	F. Revuz-A. Ayraud	1½-½
5579	G. Darnaud-Mme Daudon	2-0
5588	Jalras-Lagorce	2-0
5597	Alessandri-Piedfer	1½-½
4403	M. Suppo-Mouligneaux	2-0
4410	Ritzk-Ballester	2-0
4412	Ritzk-Koltz	2-0
3215	J. Grandjean-Fresnel	1-1
3230	R. Guinovart-P. Sigal	1½-½
3239	Teilhout-C. Granel	1½-½
2127	F. Sage-R. Roelens	1½-½
2138	A. Biaux-Emberger	1-1
2139	Villedieu-Gaulier	1-1

Quarts de finale

35	A. Sansas-Laval	1½-½
----	-----------------	------

Demi-finale

24	G. Coulie-Santini	2-0
----	-------------------	-----

MATCHES DEFIS

70-84	A. Lambin - Dagron-Dehaye	½-½
70-138 bis	J. Gillet-R. Desagher	0-1
71-42	Desagher-Lucian	0-1
47	Husser-Cursoux	1-0
48	Cursoux-Husser	½-½
69	Alessandri-Piedfer	1-0
70	Piedfer-Alessandri	0-1
71	Alessandri-Piedfer	1-0
72	Piedfer-Alessandri	1-0

NOUVEAUX TOURNOIS

5613	A. Gérard-Gerphagnon.
5614	A. Gérard-J.-C. Bascou.
5615	A. Gérard-O. Duchemin.
5616	J.-C. Bascou-P. Miri.
5617	Morlet-Denis Mailler.
5618	Morlet-R. Morvan.
5619	Morlet-B. Ramazzotti.
5620	J. Sales-P. Kapron.
5621	A. Lecollier-P. Kapron.
5622	A. Lecollier-Darnaud.
4486	A. Lecollier-Alessandri.

4488	Albareil-Boissier.
4487	R. Desagher-R. Arquéros.
4489	Ritzk-Lucian.
4490	Lucian-Truquet.
4491	M. Alvarez-Y. Bonnet.
4492	Lucian-Revuz.
3259	Ritzk-Granel.
3260	Suppo-Glaentzlin.
2156	Chaussard-Tourné.
2157	Flament-A. Biaux.
2158	Emberger-Teilhout.
2159	Villedieu-Gaulier.

MATCHES DEFIS

71-121	Dubreuil-Deligny.
122	Balbo-Le Charles.
123	Le Charles-Balbo.

NOUVEAUX TOURNOIS

Dès maintenant, l'A. J. E. C. organise des tournois triangulaires (trois joueurs) débuts libres, et débuts thématiques.

Pour le moment ces tournois sont réservés aux joueurs de la 5^e Catégorie. Cette initiative répond aux vœux de certains joueurs qui ne disposent pas du temps suffisant pour disputer les huit parties d'un tournoi à 5 joueurs, ou qui préfèrent disputer quatre parties dans un tournoi et quatre dans un second.

Les tournois à débuts thématiques permettent aux joueurs d'économiser temps et argent, et d'entrer dans la partie, après les premiers coups et avec des chances égales.

Le thème est donné chaque mois, à la suite de la « PARTIE COMMENTÉE DE J. PELLEGRINO ».

Les demandes d'inscription pour ces tournois (accompagnées de 2 F. en timbres) sont à adresser au Directeur des tournois Triangulaires :

R. AVENEL, 1, rue du Général-Grossetti, 75 - PARIS-16^e.

NOUVELLES DES LIGUES

Ligue A. J. E. C. du Lyonnais : M. Pierre Michel, 7, rue de Rome, à 69 - Rillieux (Tél. 23-93-42) fait appel à tous les joueurs du Lyonnais, isolés ou non, afin qu'ils participent, dans le début de 1972, à un passionnant Championnat du Lyonnais par correspondance. Ce championnat « OPEN » sera

donc ouvert à tous les joueurs, quelle que soit leur force, ce qui en augmente la compétitivité et l'intérêt.

Des prix intéressants récompenseront les meilleurs joueurs. Les droits d'inscription individuelle sont fixés à 5 F. par joueur.

Dans le courant de 1972, seront également organisés des matches inter-villes, dont nous reparlerons plus tard. Tous les joueurs intéressés par ces compétitions sont invités à écrire au délégué de la Ligue qui accueillera avec empressement toutes leurs suggestions, et, surtout, leur participation. Merci d'avance à tous !.

ALSACE : Création d'une Coupe par correspondance.

Tous les joueurs de cette région intéressés, sont priés de s'adresser à M. G. HAUPTMANN, 15, rue d'Anjou, 67 - STRASBOURG-MEINAU.

VI^e COUPE INTERLIGUES

Le directeur des éliminatoires de la VI^e Coupe Interligues déplore le retard avec lequel va vraisemblablement commencer l'épreuve. Il est conscient de la légitime impatience des joueurs depuis longtemps inscrits et qu'il tient en haleine. Mais ayant fixé comme ultime délai le 5 janvier pour l'inscription des équipes et ayant transmis la liste supposée complète le 13 janvier à M. Duceux pour les appariements, il reçoit encore des engagements le 13 janvier, date où il écrit ses lignes !

Le choix est alors entre l'élimination des retardataires ou le retard de l'épreuve. Il n'est pas facile. Mais en considérant les difficultés que rencontrent certains responsables de ligues et le dévouement qu'ils manifestent malgré elles à la cause des échecs, je crois devoir accepter, même légèrement hors des délais, les équipes durement constituées qu'on porte à ma connaissance.

GOUEL.

COUPE NICE-MATIN (Sous le patronage A. J. E. C.)

Résultats des quarts de finale (27 participants)

Groupe A	: I. J. Négro (Nice).
B	: I. Bédrossina (Nice).
C	: I. D. Clérissi (Nice).
D	: I. Bonifassi (Nice), P.

Clérissi (Nice) et Vidal (Nice).
E : 1. Cannebotin (Revinco).
F : 1. Battistini (Satène).
G : 1. Mouillaux (Grenoble).
H : 1. Sigaut (Bordeaux).
I : 1. R. Outin (Nice).

Appariements des demi-finales (Janvier-Décembre 1972)

Groupe n° 1 J. Négro, Bédrossina, D. Clérissi.

Groupe n° 2 Battistini et Cannebotin.

Groupe n° 3 Mouillaux, Sigaut et R. Outin.

COUPE DE LA COTE D'AZUR (permanente)

Deux parties par joueurs : écrire à J. Négro « Echecs » 06 - NICE-MATIN NICE.

RENCONTRES INTERNATIONALES

FRANCE-ROUMANIE

12. G. Bouquet-S. Olteanu, 2-0 ; 19. P. Prêtre-S. Radu, 0,5-1,5 ; 35. P. Couet-P. Nichitelea, 0-0 ; 46. C. Maruejols-N. Chiritoiu, 2-0 ; 47. C. Husser-M. Ghita, 2-0 ; 62. G.-B. Lerner-W. Kaunz, 0-2 ; 63. R. Pantaïs-C. Szathmary, 0-1 ; 67. Mlle C. Vernay-C. Tarnowietzki, 0-1 ; 78. H. Gerphagnon-E. Sandu, 0-2.

Score actuel : France, 8,5 ; Roumanie, 12,5.

FRANCE-FINLANDE

15. P. Lewandowski-E. Olli, 2-0 ; 31. Dr Hauptmann-B. Nordström, 2-0.
Score actuel : France, 18-5 ; Finlande, 23,5.

FRANCE-TCHÉCOSLOVAQUIE

15. E. Biniek-K. Jirku, 2-0.
Score actuel : France, 11 ; Tchécoslovaquie, 2.

FRANCE-PAYS-DE-GALLES

7. A. Giraudet-R.-J. Miles, 2-0 ; 21. M. Brassart-P. Rutland, 0,5-1,5 ; 30. J. Barratti-S. Owen, 1-1.

Score actuel : France, 23 ; Galles, 8.

FRANCE-DANEMARK

28. J. Aliau-R. Falborg, 1-0.
Score actuel : France, 9 ; Danemark, 15.

FRANCE-U. S. A.

Rectificatif : 19. C. Scheibel-M. Ribner ; 38. H. Gerphagnon-D.-J. Lidle.

MARSEILLE-GRANDE-BRETAGNE

4. Teychené-Jacobs, 1,5-0,5 ; 20. Morançon-O'Neans, 0,5-1,5 ; 25. Pierre-Milton, 2-0 ; 31. Béranger-Lumsden, 0-1.

Score actuel : Marseille, 25 ; Grande-Bretagne, 23.

MARSEILLE-BARCELONE

6. Janoyer-Ohama, 0,5-1,5 ; 10. Nicolai-Cuiro, 0-2.

Rectificatif : 14. Bœuf-Coris, 0-0 ; au lieu de 2-0.

Score actuel : Marseille, 12,5 ; Barcelone, 7,5.

AIX-TUBINGEN

Une rencontre sur 14 échiquiers a été organisée par la Ligue de Provence entre les villes jumelées de Tübingen, Allemagne/D et Aix-en-Provence. Elle a démarré le 1-12-71. Voici la composition des échiquiers :

1. A. Puhm-Scewald, 2. Penel-Nicolai, 3. Cl. Maury-Koch, 4. Mondet-Hellriegel, 5. Mazoyer-Krickemeyer, 6. Valls-Rustfeld, 7. Dagron-Dehaye-Winter, 8. G. Maury-Schneider, 9. Domenech-Burker, 10. Camus-Bauer, 11. Letouzé-Denke, 12. Heulme-Wöll, 13. Jourdan-Böhler, 14. Villalonger-Helle.

Capitaine : J. Baratti ; Arbitre : Dr Bos.

TOURNOIS INTERNATIONAUX

RESULTAT

EU/1/467 : 1. V. Houdek (C.S.S.R.), 5,5 ; 2. J.-C. Cittério (F.), 5 ; 3. O. Bock (D), 4 ; 4. A. Maier (A), 3 ; 5. A. Ebert (D.D.R.), 2,5 ; 6. B. Solonellas (E.), 1 ; 7. H. Basemann (D.), 0.

Le Directeur des tournois internationaux rappelle l'art. 14 des règlements I. C. C. F. : « Si un joueur n'a pas reçu de réponse de son adversaire 12 jours après qu'il eût normalement dû en recevoir une, il doit avertir celui-ci en répétant son dernier coup. S'il reste encore 12 jours sans réponse après qu'il eût normalement dû recevoir une réponse à son premier avertissement, le Directeur du tournoi et

simultanément l'adversaire doivent être informés. La notion « normalement » correspond à la durée moyenne de la transmission postale. Les avertissements doivent se faire par « recommandé » Il convient de répondre par recommandé à une répétition de coups envoyée par recommandé. Une réponse qui n'est pas faite par recommandé n'est valable que si l'adversaire en admet la réception. »

L'I. C. C. F. communique une statistique globale sur la participation des joueurs des divers pays aux tournois internationaux pour les années 1968, 1969 et 1970. Voici les chiffres pour les 20 premiers pays :

1. Allemagne-D. D. R., 2066 ; 2. Allemagne-D, 1654 ; 3. U. R. S. S., 1146 ; 4. Tchécoslovaquie, 1141 ; 5. Suède, 684 ; 6. U. S. A., 472 ; 7. Pologne, 429 ; 8. Danemark, 414 ; 9. Hongrie, 411 ; 10. Roumanie, 264 ; 11. Pays-Bas, 223 ; 12. Suisse, 205 ; 13. France, 194 ; 14. Finlande, 157 ; 15. Autriche, 156 ; 16. Italie, 155 ; 17. Grande-Bretagne, 155 ; 18. Norvège, 153 ; 19. Belgique, 138 ; 20. Espagne, 81.

Rappelons qu'il est possible de s'inscrire à tout moment aux tournois internationaux « E. U. » européens et « W. T. » mondiaux. Renseignements sur simple demande.

“ L'INITIATION AUX ECHECS ”

COMMENT ON JOUE PAR CORRESPONDANCE

Nous engageons vivement nos rattachés à se procurer notre important opuscule de 64 pages, 4^e édition de 1968, avec, outre les règles officielles, les éléments du jeu, les règlements de la F.F.E. et de l'A.J.E.C. ; toutes les notations en usage, tous les renseignements sur le jeu par correspondance, l'organisation des tournois.

4 F. seulement (titre de paiement libellé au nom de l'A. J. E. C., sans spécification d'adresse), à envoyer à R. PANTAÏS, 4, rue Alfred-de-Musset, 92 - MEUDON-LA-FORET.

ETUDES

PAR J.-P. GARODEL

Solution de l'étude n° 47 (M. Platov 1914) : 1. Cf5 + R x h5 (forcé) 2. Fe8 + Rg4 3. Ce3 + F x e3 (sinon C x d1 ±) 4. Fh5 + R x h5 5. T x d5 ! + D x d5 PAT. (sinon T x d1 ±) Simple...

Solution de la fin de partie n° 11 (1936) Alekhine surprit son adversaire par : 21. Dc1 ! (en effet 21. F x g7 ? C x g5 suivi de C x h3 + avec avantage aux Noirs.) 21. ... Ce4 f6 22. F x f5 ! (encore un coup surprenant...) Rh8 (au 20^e coup, F x f5 ! n'était pas possible car la D était en g5, et les Noirs auraient répondu (sur 20. F x f5) : 20. ... g6 x f5, etc. tandis qu'à présent si 22. ... g x f5 23. C x f5 Dh8 24. Dg5 + [retour triomphal] Rf7 25. Tde1 ± !) 23. Fe6 Fa6 24. Tfe1 Ce5 25. f4 ! (prépare le sacrifice de qualité) Cd3 26. T x d3 ! F x d3 27. g4 ! ABt (la menace g5 est trop forte...) Un style percutant...

ETUDE N° 48

H. M. LOMMER

« Československy Sach » 1934



5 + 7 Trait aux Blancs GAIN

SCORES ATTEINTS APRES LE N° 173
(Inchangés exceptés)

Soret (4*), 159 ; Maillard (3*), 57 ; Debrou (2*), 78 ; Figuier (1*), 194 ; Boy (1*), 110 ; Wetzel (1*), 29 ; Mariette, 190 ; Zajac, 153 ; Pieczara, 124 ; Dumont, 68 ; Ostorero, 74 ; Siac, 43 ; Baratti, 15.

Envoyez les Solutions à : GARODEL J.-P. Résidence « La Coupiane » Bat 21 83-LA VALETTE

Délaï : 3 semaines (au plus tard) après parution de la revue.

LE COIN DU PROBLÈME

PAR P. MONREAL, JUGE-ARBITRE INTERNATIONAL

Envoyez les solutions avant le 14 mars 1972
à D. JOFFART, 116, boulevard Davout, 75 - PARIS-20^e

4^e concours de composition

292 — D. Joffart
(Inédit)



6+6=12 2 c. *

293 — L. Apro (Hongrie)
(Inédit)



7+12=19 2 c.

294 — D. Joffart
(Inédit)



8+4=12 2 c.

295 — D. Joffart
(Inédit)



8+5=13 2 c.

296 — J. Hannelius
2^e Prix, Probleemblad 1967



13+13=26 3 c.

297 — G. Léon Martin
4^e Place - 1^{er} Match de l'amitié 1964



12+8=20 3 c. *

THEME ALBINO : Les quatre variantes thématiques contiennent chacune un des quatre coups possibles d'un même PB.

S 51 — V. Bartolovic et N. Petrovic
1^{er} Prix - Problemos 1963



9+10=19 2 c. *

SOLUTIONS DU NUMERO 173

278 (D. Joffart) : Ce problème est démolé par 1. F×f6 et 2. Dg6. **Correction** : RBg8, PBh7, PNe6; +RBh1 TBh7 : (10+6) 2 c. 1. Ce6.

SOLUTIONS DU NUMERO 174

287 (L. Apro) : 1. T×d4 menace 2. Te4, Cc6 et f4. 1. ... Tg7 (F×e3, T×c3, C×d4) 2. Te4 (Cc6, f4 c×d4). Variations sur les effets anti-duel.

288 (D. Joffart) : 1. Da4 menace 2. De8. 1. ... c6 (Fc6, Cc6) 2. Da8 (D×a3, Df4). Thème Céder : deux variantes d'interceptions mutuelles sont « corrigées » par troisième variante présentant simultanément les deux interceptions.

289 (P. Wetzel) : 1. Fe4 menace 2. Dd3. 1. ... D×e4 (Dg3) 2. Cd6 (De6) Thème Lennon. 1. ... T×d1 ou Tc3 (Fh1, Cf3, Fe3) 2. Dc3 (D×b3, Df1, Ca5).

290 (D. Joffart) : 1. Fc5 menace 2. Td4. 1. ... F×c5 (T×c5, Fg7, Td1, Ce6) 2. Cc7 (Cb4, Td6, Fc4, Fc6), Novotny.

291 (S. Latrides) : 1. Th4 Rf4 2. Tf3+ Re4 3. Cf6 ou Cf2. 1. ... D×h4 2. D×b2 D×g4 (D×h6) 3. Db4 (D×e5). 1. ... Df4 ! 2. R×b6 !!

S 52 — F. W. Nanning
3^e M. H. Tournoi olympique 1936



12+7=19 3 c.

(Blocus) Ca8+ (Cd5+, Ca4+, Cc4+, Df6+, D×h6+, De3+, Df2+, D×g4, g2, e6, C×d3) 3. D×a8 (D×d5, D×a4, D×c4, C×f6, C×h6, C×e3, C×f2, T×g4, Cf2, Cf6, Dc4). La transposition du thème 2 coups en 3 coups n'est pas très réussie, mais le problème est spectaculaire et les duels D contre C très bien construits.

S 49 (B. P. Barnes et A. C. Reeves) : J. a. : 1. F×e3? d×c6 (d6, d5, d×e6, C ad. lib.!) 2. R×c6 (F×f2, Df4, Cf7?) J. r. : 1. F×e7 d×c6 (d6, d5, d×e6, D ad. lib.) 2. C×c6 (Ff6, Df6, Rc4, De4).

S 50 (E. Visserman) : 1. Cc4 Fg1 ou d6 (d5, d×c6, d×e6, Fc2) 2. C×g3+ (Ch4+, C×e7+ Cg7+, Cfe3) R×d4 3. C×e2 (Cf3, C×c6, C×e6, C×c2) Pickaninny associé à une batterie de Siers, très réussi.

RESULTATS APRES LE NUMERO 173

Bouttier 734, Wetzel 716, Boy 701, Blettery, Dimier 646, Maillard 622, Baras 595, Soré 588, Mariette 587, Jeanson 575, Dabrowski 532, Larrère 528, Ogliosi 514, Pantalais 308, Pieczara 213, Bridon 164, Ostorero 163, Garodel 133, Crabouillet 106, Cruzet 76, Wrabel 56, Didelot 32.

EUROPE ECHECS

REVUE MENSUELLE

Abonnements : un an } FRANCE 35 F.
ETRANGER 37 F.

C. C. P. 128.330 STRASBOURG

ETUDES

Par J.-P. GARODEL

Solution de l'étude n° 48 (Lommer 1934) : 1. Td8! (menace 2. R joue, mat...) 1. ... Dg5 (Df1 ou f2 : ? Re7+ suivi du mat!) 2. Ta8! (renouvelle la menace précitée) Dg2 (pour prendre la TB si le RB donne échec découverte) 3. Tb8! Dh2 (Dg3 est impossible...) 4. Tc8 Dh3 (la D et la T jouent à cache-cache...) 5. Td8 Dh4 6. Te8! D×h5 7. Ta8! gagne car la Ta8 ne peut plus être attaquée, ni sur d5, ni sur f3, quant à 7. ... Df5+ cela aboutit au mat après 8. Re7+d. Df8+ (ou Dc8) 9. T×D+ Rg7 10. Tg8 mat. [Etude dédiée à M. Sutherland].

ETUDE N° 49

H. RINCK

3^e Prix « Ceskoslovensky Sach » 1938



2+4 Les Blancs jouent et font NULLE.

SCORES ATTEINTS APRES LE N° 174 (Inchangés exceptés)

Maillard (3*), 81; Debrou (2*), 104; Wetzel (1*), 52; Zajac, 153; Ostorero, 99; Wrobel, 39.

REPARTITION DES POINTS

La clef vaut 5 points, chaque coup exact dans la variante principale vaut

1 point. Dans une variante secondaire chaque coup exact vaut $\frac{1}{2}$ point. Le décompte des coups s'arrête lorsque le gain est évident : on ne va pas jusqu'au mat, car il est évident, par exemple, qu'une finale D+R contre R ne présente aucun intérêt : le mat est immédiat en 9 coups maximum.

A propos de l'étude n° 46 (Speckmann-Staudte) : Après : 1. Fg4 si :

a) 1. ... d4+ 2. R×f4 d3 3. Re3 d2 4. Cf3+ et ± P pris.

b) 1. ... d4+ 2. R×f4 Rd2 3. Ch3 d3 4. Cf2 Re1 5. Re3±P stoppé!

c) 1. ... Cg2+ 2. Rf3 Ch4+ 3. Rg3 d4 4. R×h4 Rd2 (4. ... Rf2 5. Ch3+ Rg2 6. Fe2 suivi de Fd3 et Cf4±) 5. Ch3 Re3 6. Rg3 suivi de Cf2±.

J'avais omis volontairement ces variantes, car elles me paraissaient évidentes.

Envoyez les Solutions à : GARODEL J.-P. Résidence « La Coupiane » Bat 21 83-LA VALETTE

Délai : 3 semaines (au plus tard) après parution de la revue.

"L'INFORMATEUR DES ÉCHECS"

Va paraître : N° 12 : 35 F.

(Couvrant la période 1.7. au 31.12.71)

Toujours disponibles : N° 1 à 9 : 30 F, 10 et 11 : 35 F. Règlements et commandes auprès de S. Zinser.

EUROPE ECHECS

REVUE MENSUELLE

Abonnements : un an { FRANCE 35 F.
ETRANGER 37 F.

C. C. P. 128.330 STRASBOURG

LE COURRIER DES ÉCHECS

Revue mensuelle du Jeu d'Échecs

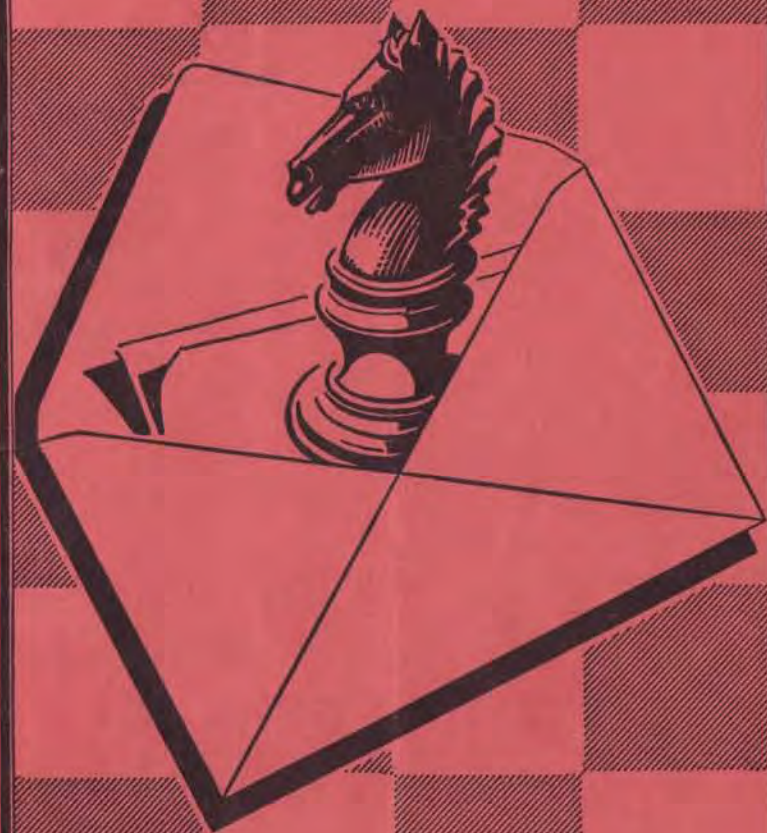

Abonnements... { France..... 20 F. par an
Etranger.... 25 F. par an

ASSOCIATION DES JOUEURS D'ÉCHECS PAR CORRESPONDANCE

SECTION AUTONOME DE LA F. F. E.

AFFILIÉE A L'INTERNATIONAL CORRESPONDENCE CHESS FEDERATION

SIÈGE SOCIAL : DOMICILE DU PRÉSIDENT — Compte Chèque Postal Paris : 678721

COMITE DIRECTEUR

ALOZY, BALBO, BOUQUET, GIRAUDET, GUICHARD, JAUDRAN, LE CHARLES, MAGUY, MARECHAL, NEGRO, ROGER, SUPPER.

RESPONSABLES

Président : J. JAUDRAN, 5, place Gambetta, 24 - MONTPON-MENESTEROL.
Vice-Président : G. BALBO, 27, avenue R.-Domaus, 94 - CHAMPIGNY-SUR-MARNE.
Secrétaire : P. MARECHAL, impasse Fleurie, 54 - LONGWY-HAUT.
Trésorier : J.-P. LE CHARLES, résidence Liotard, tour D, 99, boulevard Albert-1er, 33 - BORDEAUX.
Trésorier-Adjoint : R. VILLENEUVE, 2, rue Dutilloy, 92 - ASNIERES.
Délégué à la Propagande : Commandant ROGER, 4, avenue F.-Mistral, 26 - NYONS.
Délégué-Adjoint à la Propagande : R. ARQUEROS, 15, rue des Rosiers, 33 - BORDEAUX-CAUDERAN.
Classement des Joueurs : A. MAGUY, Les Termes, 06 - PEYMEINADE.
Expédition du C. D. E. : LE CHARLES.
Bibliographie, Documentation : BALBO.
Délégué I. C. C. F. : GIRAUDET.
Délégué F. F. E., Bibliographie, Documentation : BALBO.
Expédition des Cartes de Jeu et de l'Initiation aux Echecs : P. COUET.
Accueil des Nouveaux Adhérents : P. COUET, 28, place du 8-Mai, 80 - PERONNE.
Arbitre : Dr BOS, 4, rue Pierre-Curie, 33 - LESPARRE.
Rédaction du C. D. E. : S. ZINSER, 47, avenue du Président-Kennedy, 68 - MULHOUSE-02.
Responsable du « Courrier des Adhérents » : P. GAMBINI, 317, av. Paul-Santy, 69 - LYON-8^e.

DIRECTEURS DES TOURNOIS

Directeur Général des Tournois : G. BOUQUET, 66 - SAILLAGOUSE.
Championnat de France : F. WEYAND, 13, rue des Ecoles, 57 - FOLPERSVILLER-SARREGUEMINES.
Division I et II : F. ALOZY, B. P. 3, boulevard Albert-1er, 11 - LEZIGNAN.
Division III : R. GUICHARD, 16, chaussée de L'Etang, 94 - SAINT-MANDE.
Division IV Tournois à 5 : C. BESSETTE, H. L. M. Le Halage, Bât. A 14, 42 - ROANNE.
Division IV Tournois à 3 : R. AVENEL, 1, rue du Général-Grossetti, 75 - PARIS-16^e.
Coupe de France et Matches Défis : G. BOUQUET, 66 - SAILLAGOUSE.
Tournois Internationaux : A. GIRAUDET, 1, allée Carpeaux, 93 - EPINAY-SUR-SEINE.
Tournois Expérimentaux : M. MALBERT, La Marinière, 47 - MONTAYRAL.
Coupe Interligues : P. GOUEL, impasse du Thuel, 19 - USSEL.
Coupe Evrard-Delannoy : R. JOUANISSON, 1, rue du Commerce, 63 - ROMAGNAT.
Coupe du 25^e anniversaire du C. D. E. : J. NEGRO, « ECHECS », journal NICE-MATIN, 06 - NICE.

RENSEIGNEMENTS GENERAUX

- Cotisations annuelles** : Métropole : 20 F. -- Etranger : 25 F. -- A régler entre le 1-10 et le 30-11 par Chèque postal au C. C. P. A. J. E. C. 678721 Paris, ou par Chèque bancaire au Trésorier, LIBELLE au nom de l'A. J. E. C., sans spécification d'adresse. Les nouvelles adhésions reçues du 1-1 au 30-7 comptent pour l'année en cours et donnent droit au service du C. D. E. à partir du 1^{er} numéro de l'année. Celles reçues du 1-8 au 30-12 donnent droit au service du C. D. E. à partir du mois de l'adhésion jusqu'à la fin de l'année suivante.
- Inscription aux Compétitions** : Outre le championnat de France annuel, l'A. J. E. C. organise des Tournois permanents à 5 joueurs (8 parties) en I, II, III et IV Divisions, des Tournois permanents à 3 joueurs (4 parties) en IV division, et des Tournois permanents à 2 joueurs (Coupe de France éliminatoire, 2 parties). Les droits d'inscription sont payables en timbres en même temps que l'inscription au Directeur du Tournoi correspondant (Championnat de France et tournois à 5 : 8 timbres à 0,50 ; Tournois à 3 - 4 à 0,50 ; Coupe de France : 5 à 0,50 ; Matches Défis : 3 à 0,50 par partie). Les Matches Défis sont conclus librement. Les inscriptions aux Tournois internationaux organisés par l'A. J. E. C. sont reçues par A. GIRAUDET et les droits payables à son C. C. P. personnel : 81 - La Source 3025385.
- Cartes de Jeu** : Réservés à nos adhérents. Adressez les commandes à P. COUET en joignant le titre de paiement, libellé au nom de l'A. J. E. C., sans spécification d'adresse. Pos d'envoi contre remboursement. Cartes ordinaires : 4,50 les 100, Cartes vertes permettant une correspondance, et cartes roses pour le jeu avec l'étranger : 7 F. les 150.
- Changements d'adresse** : A signaler au responsable de l'expédition du C. D. E. en joignant 1 F. en timbre.
- Réclamations à propos du C. D. E.** : A signaler au Secrétaire.

LE COURRIER DES ÉCHECS

Revue mensuelle d'Echecs par Correspondance

NUMERO 177

15 Mars 1972

LES HUMBLÉS JOIES DE LA VIE

(suite)

L'article ainsi nommé parut, à l'initiative de F. Maître, et les dirigeants de l'Association Echiquéenne pour les Aveugles me permettent de le reprendre et de le réviser.

L'A. E. P. A. offre aux joueurs quasi ou totalement privés de vision la possibilité d'entreprendre, poursuivre et développer leur pratique des échecs. Ses efforts, certes, se heurtent comme les nôtres et plus qu'eux à divers obstacles, dont la difficulté de communiquer sans lire les écrits ordinaires, et c'est sur ce point que, sans doute, certains lecteurs du C. D. E. pourraient l'aider de trois façons :

1. En parlant de l'A. E. P. A. : Aux aveugles de leur connaissance que ses modestes moyens de propagande l'empêchent de toucher, et en leur indiquant qu'ils peuvent s'adresser au secrétaire, M. Georges Van De Walle, 13, rue Lavignerie, 54 - NANCY.

2. En favorisant la documentation des aveugles : L'A. E. P. A. s'efforce de faire passer à ses membres le contenu des ouvrages fondamentaux et des revues d'actualité échiquéenne. Cela implique la lecture, par des voyants, de ces ouvrages ou revues sur des bandes magnétiques, qui seront ensuite ou intégrées au journal sonore de l'association, ou repiquées en écriture braille. Ainsi, des lecteurs munis d'un magnétophone de n'importe quel modèle, disposant parfois d'un peu de temps libre, et soucieux de lire clairement, à voix modérément lente, peuvent apporter aux joueurs aveugles une aide précieuse à la simple mesure de leurs goûts et moyens, sans aucune obligation de fréquence ni de durée. L'A. E. P. A. a connu, déjà, l'aide de plusieurs lecteurs qu'elle tient à remercier. Elle n'en a plus actuellement que deux, et en souhaiterait trois ou quatre autres ; particulièrement un spécialiste de cette activité particulière qu'est le problème d'échecs.

Les bandes magnétiques fournies par l'A. E. P. A. voyagent en franchise postale ; les documents lui sont en partie ceux du lecteur, selon leur importance ; en partie ceux que l'A. E. P. A. lui procure.

3. En participant à des compétitions entre membres de l'A. E. P. A. et de l'A. J. E. C.

J'ai disputé quatre parties expérimentales contre M. Van de Walle avec le score +2, =1, -1. Son oppositif très valable m'a causé les émotions et le plaisir de mes jeux ordinaires. Nous envisageons maintenant une première rencontre « officielle » à débiter dans le courant de l'été 1972. Elle porterait sur six à huit échiquiers et intéresserait des joueurs A. J. E. C. d'environ 2.000 à 3.000 points.

Les lecteurs du C. D. E. qui désireraient plus de précision sur les points évoqués dans cet article peuvent s'adresser à son auteur, qui aura plaisir à leur répondre.

P. GOUEL,
Impasse du Thuel,
19 - USSEL.

UNE BIEN TRISTE NOUVELLE

C'est avec beaucoup de peine que nous avons appris le décès, le 2 février dernier, de Robert Pantais, à l'âge de 41 ans. Le mal qui devait l'emporter, et dont il avait subi les premières atteintes en mars 1971, entraînait en novembre, une intervention chirurgi-



cale qui ne lui apportait, hélas, qu'une courte rémission.

Robert, employé à la R.A.T.P. et chef d'une famille de quatre enfants, était l'exacte personification du dévouement obscur et efficace. Sans bruit, il apportait à l'A.J.E.C., depuis plusieurs années, une aide précieuse, en

particulier, l'administration et l'expédition des fournitures (Initiation aux Echecs, et cartes spéciales) à la satisfaction de tous. Sa bonté était proverbiale; de caractère enjoué, tous ceux qui entraient en relations avec lui découvraient un ami.

Il était devenu adhérent de l'A.J.E.C. en 1963; joueur de valeur, c'est finalement le Problème d'Echecs qui eut sa prédilection. Son dévouement l'entraînait rapidement à offrir ses services à Di Scala, puis à Maître, avec lequel il fit équipe. En septembre 69, il se consacra plus particulièrement au Problème d'Echecs, s'inscrivit à « Problèmes » et « Thème 64 », et entra en relations avec Montréal et Joffard à qui il offrit son dévouement en cas de besoin.

Jusqu'au bout, et grâce à l'aide de sa famille dans les derniers moments, il continua de s'occuper des responsabilités qu'il avait assumées à l'A.J.E.C. Ses dernières lettres sont un modèle exemplaire de courage.

La disparition de Robert Pantais endeuille l'A.J.E.C. tout entière; ceux qui le connaissaient perdent un grand ami gentil et loyal. Nous conserverons son souvenir et tâcherons de suivre l'exemple qu'il nous a si noblement donné... jusqu'au bout.

Le Comité A.J.E.C.

VI^e CHAMPIONNAT DU MONDE

Un grand roque douteux

DEFENSE SICILIENNE

N. KARKER H. RITTNER
1. e4 c5 2. Cf3 Cc6 3. d4 c×d4 4. C×d4 e6 5. Cc3 d6.

Avec cet ordre de coups, on peut éviter l'attaque Kérés g2—g4 (avec le Cf6 au lieu du Cc6) mais il faut alors compter avec 5. Cb5. C'est ainsi que Fischer joua avec succès contre Petrossian.

6. Fe3 Cf6 7. f4 Fe7 8. Df3 e5 9. C×c6 b×c6 10. f×e5 d×e5 11. Fc4 0—0 12. h3.

Il est connu qu'il faut éviter Cg4. Après 12. 0—0 Cg4 13. Td1 C×e3! 14. F×f7+ (14. T×d8 F×d8!)

14. ... Rh8 15. D×e3 Db6 les perspectives des Noirs en finale sont meilleures.

12. ... Fe6 13. Fb3.

La 7^e partie du match Hübner-Petrosian s'est jouée deux ans trop tard! Autrement mon adversaire aurait certainement choisi la vieille suite 13. F×e6 f×e6 14. De2 pour continuer, après 14. ... Tb8 par 15. 0—0!

13. ... c5 14. Cd5.

Si maintenant 14. F×e6 f×e6 15. De2 alors 15. ... c4! 16. D×c4 Ch5 avec une initiative noire.

14. ... F×d5 15. e×d5 e4 16. De2 Fd6 17. 0—0—0?

Déjà la cause de la défaite. 17. 0—0 était évidemment plus sûr.

17. ... Cd7 18. g4.

Non seulement comme coup d'attaque, mais aussi pour prévenir f7—f5.

18. ... Cb6 19. c4 a5 20. Td1.

Après la partie, Karker exprima l'avis que le coup du texte était fautif, et qu'après la forte riposte noire, les Blancs étaient déjà perdus. Une défense suffisante me semble en effet pratiquement impossible à trouver.

20. ... Db8!

Exerce une pression sur la colonne « b » et empêche Ff4!

21. Thg1 a4 22. Fc2.

Jouant la carte de la contre-attaque, car le coup passif 22. Fd1 laisserait trop de temps aux Noirs pour leur action.

22. ... Te8 23. g5 Fe5! 24. Tg4.

Les Blancs n'ont pas le choix. Outre la menace contre le Pe4, les Blancs lorgnent aussi vers Th4 et Dh5. Le sacrifice suivant a été envisagé par les deux joueurs.



24. ... C×d5!

Seulement ainsi, et non pas 24. ... C×c4 25. D×c4, car les Noirs veulent avant tout gagner le Pa2.

25. c×d5 D×b2+ 26. Rd1 Da1+ 27. Fc1 Fb2 28. De3 F×c1 29. D×c1 D×a2.

Libère la voie au Pa4!

30. T×e4.

Encore le mieux. Ne va pas 30. F×e4? à cause de T×e4 31. T×e4 D×d5+.

30. ... Ted8!

30. ... D×d5+ 31. Dd2 ne donne rien.

31. Te7 D×d5+ 32. Re1 Te8 33. T×e8+?

Il fallait tenter la finale 33. De3! Rf8! 34. Fe4! T×e7 35. F×d5 T×e3+ 36. Rd2 T×h3 37. F×a8.

33. ... T×e8+ 34. Rf2 a3! 35. Fd1 Dd4+ 36. Rg2 a2 37. Ff3 Tb8!

C'est fini! Si 38. Da1 Tb2+.

38. Td1 Tb2+ 39. Rh1.

Ou 29. Rg3 Df2+ 40. Rf4 Tb4+ et le Ff3 tombe avec échec.

39. ... Tb1!

Les Blancs abandonnent.

Commentaire de H. Rittner dans SCHACH

COUPE EVRARD DELANNOY (demi-finale)

GAMBIT DAME

COJOCARU (Roum.)

RAITZA (R.D.A.)

1. d4 d5 2. c4 e6 3. Cc3 Cf6 4. Cf3 c5 5. c×d5 C×d5 6. e4 C×c3 7. b×c3 c×d4 8. c×d4 Fe7.

Les Noirs évitent le plan de jeu qui commence par le coup simplificateur 8. ... Fb4+ puisque, comme l'a prouvé une série de parties jouées pendant ces dernières années, les Blancs obtiennent un très bon jeu.

9. Fb5+.

Une nouveauté par rapport à la suite recommandée par la théorie : 9. Fe2 0—0 10. 0—0 b6 11. Dd2 Fb7 12. De3 Cd7 13. Fb2 Tc8, etc.

9. ... Fd7 10. F×d7+ C×d7 11. 0—0 0—0 12. De2 Cb6 13. Fe3 Fa3.

L'unique chance pratique des Noirs est le jeu sur la colonne « c ».

14. Tb1! Tc8 15. Tb3 De7.

Conséquent, mais insuffisant.

16. Dd3! Fd6 17. e5 Fb8 18. Fc1! Cc4 19. De4! Tc6 20. Fg5 Dd7 21. Dg4 Rh8 22. Dh4 Ca5.

Les Blancs ont obtenu une belle position d'attaque qu'ils mènent à terme d'une manière spectaculaire.



23. Ff6!! g×f6.

Ou 23. ... C×b3 24. Dh6! g×f6 25. e×f6 Tg8 26. Cg5 T×g5 27. D×g5 et mat au coup suivant.

24. e×f6 Dc7.

Le dernier essai : 25. Cg5? D×h2+.

25. g3 Tc1 26. Cg5 abandonne.

La suite est forcée : 26. ... T×f1+

27. R×f1 Dc2 28. Dh6! Tg8 29. C×f7 mat.

V. VAISMAN.

TOURNOI DE COUPE 3238

DEFENSE CARO KANN

HANNON

DEBROU

1. e4 c6 2. d4 d5 3. Cc3 d×e4 4. C×e4 Ff5 5. Cc3?! e6 6. a3 Cf6 7. Fe2 Cbd7 8. Cf3 Dc7 9. 0—0 Fd6. Menaçant Cg4 et C×h2.

10. h3.

Parant la menace, mais ce P deviendra plus tard une faiblesse.

10. ... h6.

Les Noirs renoncent au petit roque.

11. Fe3 Cb6.

Pour contrôler d5 et dégager la colonne « d ».

12. Te1 0—0—0 13. Dc1 g5.

Avec la menace Tg8, F×h3 et g4.

14. Ce5.

Evite la combinaison envisagée mais perd un P.

14. ... F×e5 15. d×e5 D×e5 16. f4!?

La D noire qui semble en position délicate espérait être chassée pour trouver une place de choix... sur la colonne « g ».

16. g×f4 17. F×f4 Dd4+ 18. Fe3.

Si 18. Rh1 Cfd5 suivi de Dg7!

18. ... Dh4 19. Ff2 Dg5!

Coupant ainsi la combinaison dangereuse des Blancs 20. Fg3 et Df4!

20. Fe3.

L'échange des D, quoique laissant le gain définitif du P, était peut-être à envisager.

20. ... Dg6 21. Rh2 Tdg8 22. Ff3.



22. ... F×h3!! 23. Tg1.

23. Te2 offrait plus de résistance.

23. ... Dg3+ 24. Rh1 F×g2+!

25. T×g2.

Si 25. F×g2 Dh4 mat.

25. ... Dh3+ 26. Rg1 D×f3 27.

Dd2 T×g2+ 28. D×g2 Tg8!! 29. abandonne.

DEBROU.

TOURNOI DE COUPE 1058

DEFENSE CARO KANN

YRLES

GAUTIER

1. e4 c6 2. d4 d5 3. Cc3 d×e4 4. C×e4 Cd7 5. Fc4 Cg6 6. Cg5 e6 7. De2 Cb6 8. Fb3 h6 9. C5f3 c5 10. d×c5 Cbd7 11. c6 b×c6 12. Ch3 Fe7 13. 0—0 Db6 14. Cf4 Fa6 15. c4 c5 16. Cd3 0—0 17. Cde5 Tfd8 18. Fc2 Fb7 19. b3 Cf8 20. Ff4.

Jusqu'ici la partie s'est déroulée selon une variante jouée entre Suétine et Petrossian 1959. Suétine joua 20. Fb2 et les Noirs activèrent leur jeu sur la colonne « d » par 20. ... Td6! Le coup du texte a pour but de contrarier cette manœuvre.

20. ... Ch5 21. Fg3.

Echanger le F, oui, mais au profit de l'ouverture de la colonne « f »!

21. ... C×g3 22. f×g3 Dc7 23. Tae1.

Prépare le coup suivant.

23. ... Td6.

Cette tentative est maintenant néfaste.



24. C×f7!

...et permet le sacrifice du C dans les meilleures conditions.

24. ... R×f7 25. Ce5+ Rg8 26. Tf7!

Paralyse le jeu noir et prépare la suite de l'attaque.

26. ... Dd8.

Décloue en partie le Fe7 en préparant une contre-action centrale. Pourtant 26. ... Td7 paraissait plus solide.

27. Dg4 g5 28. Dh5 Td2.

Menace 29. ... Dd4+ suivi d'un mat rapide.

29. T×f8+!

Le plus tranchant; ce nouveau sacrifice conserve l'attaque.

29. ... D×f8.

Bien entendu, si 29. ... F×f8? suit mat en deux coups.

30. Dg6+ Dg7 31. D×e6+ Rf8.

L'autre terme de l'alternative: 31. ... Rh8 32. Cg6+ (et non pas 32. Cf7+? D×f7 33. D×f7 T×g2+ 34. Rf1 Tf8 et les Noirs gagnent) permettait aux Noirs de résister plus longtemps.

32. Tf1+ Re8 33. Fg6+ Rd8 34. Tf7 abandonne.

Les menaces simultanées pesant sur le R et la D ne peuvent être parées. L'échec de consolation: 34. ... T×g2+ n'apporte pas le salut.

M. YRLES.

TOURNOI DE COUPE 5484

DEFENSE GRUNFELD

CHABEAUD

GUILLEMOTEAU

1. d4 Cf6 2. c4 g6 3. Cc3 d5 4. c×d5 C×d5 5. e3.

On joue plutôt e4. Le coup du texte est trop passif, il empêche le Fc1 de jouer utilement, mais contrôle d4 qui deviendra le point chaud de la partie.

5. ... Fg7 6. Db3 c6 7. Cf3 0—0 8. Fe2 Fe6!?

Piège grossier (si 9. D×b7 Cb6 et la DB meurt d'indigestion) et douteux qui va cependant permettre un développement rapide des Noirs.

9. C×d5 F×d5 10. D×b7!? c5 11. Db5 Cc6?!.

Coup de développement sacrifiant un 2^e P pour un éventuel déferlement noir par Tb8 ou Tc8, qui d'ailleurs n'irait pas très loin, sinon qu'il regagnerait peut-être les 2 P investis.

12. 0—0.

Evite dans l'immédiat les complications par d×c5 qui n'auraient pas été forcément défavorables aux Blancs.

12. ... c×d4.

Regagne le P, mais à quel prix! L'aile DB est majoritaire, le Pd4 noir va bientôt être isolé et le Fc1 va pouvoir faire son entrée en lice. Pour ces raisons, le 8^e coup des Noirs méritait bien son point d'interrogation.

13. Td1 Tb8!

En chemin vers la colonne ouverte. La destination est c8, mais cette étape fait gagner un temps précieux aux Noirs; en effet, quelle autre case la DB peut-elle occuper si ce n'est c5 pour garder l'attaque sur le Fd5 et le Pd4, et pour n'être pas immédiatement dérangée par une pièce noire.

14. Dc5 e5 15. e×d4 e×d4 16. a3.

Empêche Cb4 et prépare b2—b4. Mais la sortie du Fc1 était nécessaire.

16. ... Tc8 17. Db5.

Les pièces blanches n'ont pas bougé depuis le 13^e coup alors que les Noirs ont placé leur Ta8 en c8 et qu'ils ont encore le trait. Il fallait bien cela pour compenser les faiblesses noires a7 et d4. Mais il faut aussi une action directe sur le roque blanc, sinon la partie des Noirs est perdue en finale.

17. ... F×f3.

Echange qui nettoie le terrain pour la DN.

18. F×f3 Ce5 19. Fe2 Dh4.

A pied d'œuvre, elle interdit l'émanicipation du Fc1, et, par contre-coup, la liaison des TB. La menace est d4—d3 suivi de Cg4.

20. h3!

Indispensable.

20. ... Tc6.

Provocation. Prépare le doublement des T sur une colonne ouverte, ou bien une expédition via h6.

21. f4.

Plausible mais fatal.

21. ... Tb6 22. Da4.



22. ... d3!

Dévie le Fe2, libère le Fc1 mais surtout le Fg7 qui va venir en d4, case clé de toute la partie.

23. F×d3.

Il fallait envisager sérieusement Fg4, sans craindre h5, cependant Td8 par exemple donnait une importance considérable au Pd3.

23. ... Cf3+!

Démolition du bastion blanc.

24. g×f3 Dg3+ 25. Rh1.

25. Rf1 était préférable, car conservant le Ph3; en effet, si 25. ... D×f3+ 26. Rg1 Dg3+ 27. Rf1 et si 27. ... D×h3+ 28. Rf2 et maintenant 28. ... Fd4 ne marche plus.

25. ... D×h3+ 26. Rg1 Dg3+ 27.

Rf1 D×f3+ 28. Rg1 Fd4+ 29. D×d4.

Si le R joue, la qualité est tout de même perdue par Ff2.

29. D×d1+ 30. Rf2 Tb3 31. Dc4 T×d3 32. Fe3 D×a1 33. D×d3 D×b2+ 34. Rg3 Tc8 35. Dd7 Dc3 36. D×a7 Te8 37. Rf3 D×e3+ 38. D×e3 T×e3+ 39. R×e3 Rf8 40. f5 g×f5 41. abandonne.

Le Pa ne passe pas et tombe, et les Pf7 et h7 sont impreunables.

GUILLEMOTEAU.

TOURNOI EU/II/373

CONTRE GAMBIT ALBIN

SCHONE KRANZ
1. d4 d5 2. c4 e5 3. d×e5 d4 4. Cf3

Cc6 5. a3 f6 6. e×f6 D×f6 7. g3 Fg4 8. Fg2 h6 9. b4 0—0—0 10. Fb2 De6 11. Cbd2 a6 12. 0—0 F×f3 13. C×f3 D×c4 14. Tc1 Db5 15. Fh3+ Rb8 16. C×d4 C×d4 17. F×d4 Td6 18. Dd2 Dd5 19. e3 Ce7 20. Tc5 Df7 21. b5 a5 22. D×a5 b6 23. Da4 T×d4 24. D×d4 b×c5 25. Dd8+ 1-0.

DEFI 71-47

DEFENSE GRUNFELD

HUSSER CURSOUX
1. d4 Cf6 2. c4 g6 3. Cc3 d5 4. Fg5 Ce4 5. Fh4 C×c3 6. b×c3 d×c4 7. Da4+ Dd7 8. D×c4 b6 9. Fg3 Fa6 10. D×c7 Db5 11. Cf3 Db2 12. Td1 D×a2 13. e4 Fh6 14. Fb5+ Rf8 15. Dd8+ Rg7 16. Fe5+ f6 17. D×e7+ 1-0.

COURS DE PERFECTIONNEMENT POUR DEBUTANTS

COURS N° 4

LES MANŒUVRES

III L'INTERCEPTION DE L'ACTION DES PIÈCES ADVERSES

Quand des pièces adverses gênent notre attaque et qu'échange ou déviation serait impossible ou sans effet, on peut chercher à intercepter leur rayonnement, c'est-à-dire à supprimer ou à réduire le contrôle qu'elles exercent sur la partie de l'échiquier où se déroule l'action.

Dans cette manœuvre le plus difficile est de voir la case d'interception appelée aussi case critique.

Le principe, simple à retenir, est le suivant :

« La case critique est le point d'interception des lignes qui commandent les pièces d'un même camp ».

Précisons cette notion par le schéma suivant :

Blancs : Th6, Pc6, Pd7.

Noirs : Td1, Fg3.

Les P blancs ne peuvent pas aller à D et il est impossible d'échanger l'une ou l'autre des pièces noires, mais il est possible d'intercepter leur action au point intersection des lignes qu'elles contrôlent : la case d6. En

jouant 1. Td6 les Blancs forcent la promotion d'un P.

Les compositeurs d'études artistiques ont exploité cette idée. En voici une de Louis Palau.

DIAGRAMME N° 1



Les Blancs jouent et gagnent

1. f7 Tf3.
2. c7 Fh3.
3. Tf5.
- Occupant la case critique.
3. ... T×f5.
4. c8=D T×h5.
5. Dg8 et gagne.

Cette idée se retrouve dans la pratique de la partie. La finale ci-après fut jouée par deux G. M. I.

DIAGRAMME N° 2



Trait aux Noirs (5 points)

Valable pour l'art de conclure

Le F blanc cloué en « e2 » par la T noire est un objectif d'attaque idéal. L'application du principe met fin à la lutte.

COMMENT ? (5 points)

1. Lorsque la lutte est menée avec des pièces à « longue portée » D-T-F, pensez à cette manœuvre, recherchez la case critique et envisagez son exploitation pour le gain. Indiquez la case critique. (2 points).

N.B. : Si nous recevons des solutions autres que celles que nous indiquons et si elles sont justifiées, naturellement nous rectifierons ultérieurement.

L'ART DE CONCLURE

(Concours échelle permanent)

DIAGRAMME N° 7



Trait aux Blancs

Les Blancs ont une belle attaque de mat ou de gain de matériel.

Comment (5 points).

Délai d'envoi : 15 jours après la réception de la revue.

Correspondance et Solutions à J. NEGRO

DIAGRAMME N° 8



Trait aux Noirs

Comment souligner le danger qu'il y a à laisser un pauvre R sans défense ?.

Comment (5 points).

SOLUTION DU COURS N° 3

L'art de conclure : Diagramme n° 5.

1. F×c6 (abandonne). En effet, sur 1. ... D×c6 2. Cd5 (menace C×e7 mat) 1. ... Ta joue 2. Cd5 Dd8 3. C×e7+ D×e7 4. C×c8 et D×d7 gagne une T.

Diagramme n° 6 : 1. De8+ T×e8 (si 1. ... F×e8 ; 2. f×e8D+ T×e8

3. F×d6 mat) 2. f×e8 D+ F×e8 3. F×d6 mat.

Les manœuvres : 11 la pièce encombrante. Diagramme n° 2.

1° Ouverture des colonnes g et h.

2° Pièce gênante Fe4.

3° 1. F×h6 g×h6 2. T×h6+ Rg7 3. Fb7 abandonne.

Chronique en collaboration avec MM. TAXONERA et J. NEGRO.

LA PARTIE COMMENTEE DE J. PELLEGRINO

DEFENSE CARO KANN VARIANTE DES DEUX CAVALIERS

TOURNOI 4.201

ARQUEROS DAGRON-DEHAYE

1. e4 c6 2. Cc3 d5 3. Cf3 Fg4.

Les Noirs doivent résister à la tentation de jouer... d4 en effet après : 4. Ce2 c5 5. Cg3 Cc6 6. Fc4 e5 7. d3 Fe7 8. 0—0 les Blancs sont mieux.

4. h3 Fxf3 5. Dxf3 Cf6 6. d3 e6 7. a3 Cbd7 8. g4 Fd6.

Jusqu'ici une variante connue, notez la stratégie simple des Noirs : le F sur case blanche est mobilisé en premier et échangé ; après quoi les Noirs construisent une chaîne de P sur case blanche (c6 d5 e6) et le F sur cases noires est libre de ses mouvements.

9. d4.

La première faute. La menace de la fourchette est illusoire, et après l'échange d'un P et d'un C provoqué par les Noirs, ces derniers postent un C en f6 avec gain de temps.

Au lieu de ce coup de P, les Blancs devaient jouer 9. Ff4 continuant leur développement et provoquant l'échange des F.

Les Noirs vont très bien jouer :

9. ... Cxe4 10. Cxe4 dxe4 11. Dxe4 Cf6 12. Df3.

En examinant la position des pièces des deux camps, sans analyser, on découvre immédiatement le retard de développement des Blancs. Leurs deux F. sont encore sur leurs cases de départ, alors que les 2 pièces mineures des Noirs sont bien postées.

12. ... Dd5+.

probablement joué pour faire suivre 13. ... Dd5 dans le cas où les Blancs répondraient par le coup naturel 13. Fd2. Mais les Blancs ont joué 13. c3 ? encore un coup de P au lieu de sortir un F par Fd2. Très justement au lieu du coup de D prévu, les Noirs continuent à se développer.

13. ... 0—0 14. Fe2.

Que faut-il jouer ? Pour exploiter leur avance de développement ; les Noirs doivent ouvrir le jeu en forçant un échange de P.

14. ... e5 ! 15. dxe5.

Meilleur était Fe3 pour ne pas céder sans combat la case e5, mais la partie des Blancs est bien compromise et les Noirs tirent parti de façon exem-

plaire de l'ouverture de la colonne e. 15. ... Dxe5 16. Fe3 Cd5 17. Fd4 Df4 18. Dd3 Tfe8 19. Rf1 Te7 20. c4 Tae8 ! 21. Te1 Txe2 22. Txe2 Dc1+.

Et les Blancs abandonnent car : si 23. Rg2 Cf4+ et le R blanc n'a pas de bonne case.

ENSEIGNEMENTS

Dans le début, développement avant tout. Il faut sortir les pièces.

Règle souvent méconnue car les conséquences de la faute ne sont pas immédiates, et peuvent échapper à l'analyse, mais c'est une règle fondamentale.

Si votre adversaire a pris un retard de développement, pour l'exploiter il faut donner de l'espace à vos pièces, et pour cela ouvrir le jeu en échangeant au moins un P. La défense Caro Kann est fondée sur des idées stratégiques simples (ne pas jouer trop tôt e6 pour ne pas enfermer le F sur case blanche) et convient particulièrement aux débutants.

TOURNOI THEMATIQUE

DEFENSE CARO KANN

1. e4 c6 2. Cc3 d5 3. Cf3 Fg4. Tournois à 3 joueurs : Droits : 2 F. Adresser les demandes à :

M. AVENEL, 1, rue Général-Grossetti, Paris-16^e.

" L'INITIATION AUX ECHECS "

COMMENT ON JOUE PAR CORRESPONDANCE

Nous engageons vivement nos récents adhérents à se procurer notre important opuscule de 64 pages, 4^e édition de 1968, avec, outre les règles officielles, les éléments du jeu, les règlements de la F.F.E. et de l'A.J.E.C. ; toutes les notations en usage, tous les renseignements sur le jeu par correspondance, l'organisation des tournois.

4 F. seulement (titre de paiement libellé au nom de l'A. J. E. C., sans spécification d'adresse), à envoyer à R. VILLENEUVE.

NOS TOURNOIS

CHAMPIONNAT DE FRANCE 1971

27. Cailleau-Gonzalez Gil . . . 0-1
28. Jaudran-Cailleau . . . 1-0
29. Gonzalez Gil-Druon . . . ½-½

Classement provisoire

1. Dillmann, 5½ ; 2.-3. Javelle et Pellegrino (1), 5 ; 4. Gonzalez Gil (2), 4 ; 5.-6. Jaudran (1) et Cailleau (2), 3 ; 7. Roque (4), 2½ ; 8. Druon (3), 1 ; 9. Vasselon (1), 0.

Il ne manque plus que 7 résultats.

Tournois mis en route

4278 J.-P. Auriole 1500, P. Philippe 1500, Rémond 1610, L. Cardinal 1500, Tilouine 1500.
4279 Cardinal 1500, Bruneton 1000, Olszewski 1500, Guès 1500, Desmeulles 1500.

Joueurs de 4^e division : précisez à votre demande d'inscription si vous voulez participer à un tournoi « rapide » (affranchissement à 0,50) ou à un tournoi « lent » (affranchissement à 0,30).

VIII^e OLYMPIADES

Eliminatoires

Elles débiteront le 1-9-1972. Les joueurs de catégorie excellence et de première catégorie sont invités à poser leur candidature immédiatement au président (dernier délai 25 mars). La sélection sera faite par la Commission Technique. Nous rappelons que chaque pays a droit à une équipe de 6 joueurs et que l'I. C. C. F. accorde une demi-norme de Maître International aux joueurs réalisant 55 % au premier échiquier, 60 % au deuxième, etc.

COUPE DE FRANCE

Résultats

5472 Ponsolle-F. Brunier . . . 2-0
5564 Juliard-J. Benhamouda . . . 2-0
5565 Juliard-Pedel . . . 2-0
5576 Chesneau-Teissier . . . 1-1
4398 A. Batrel-G. Mondy . . . 1-1
4404 Chatenet-Giappesi . . . 2-0
4449 M. Richard-Mourlot . . . 1½-½
4461 J. Truquet-Deligny . . . 2-0
4472 Labbe-Brevie . . . 2-0
2140 Stojanovic-H. Mailler . . . 1-1

Quarts de finale

27. Soler (02) -Beaudaux . . . 1½-½

MATCHES DEFIS

71-39 R. Brunier-Feytis . . . 0-1
40 Feytis-R. Brunier . . . 1-0
52 H. Thibaud-Ricochon . . . 1-0
58 R. Lagorce-R. Dubrana . . . 1-0
79 Lecuru-Schall . . . 0-1
80 Schall-Lecuru . . . 1-0

NOUVEAUX TOURNOIS

5623 L. Remond-Mme Hubart.
5624 Ch. Granier-R. Moysan.
5625 Ch. Granier-J. Chesneau.
5626 Le Minoux-O. Gabrielle.
5627 C. Dardenne-J.-C. Hilheres.
5628 R. Gielly-J. Valette.
5629 H. Gueville-A. Abraham.
4493 L. Alessandri-A. Lambin.
4494 M. Deligny-J. Beghin.
4495 Ch. Bessette-L. Jalras.
3261 J. Truquet-C. Granel.
3262 M. Richard-P. Couet.
3263 P. Maréchal (54)-A. Rayon.
3264 J. Labbe-J. Chatenet.
2160 E. Villedieu-Guinovart-Roca.
1070 F. Sage-M. Roque.

MATCHES DEFIS

71-124/125 A. Lambin-A. Louis.
72- 1/2 F. Tcharnetzki-J. Rebull.
3/4 M. Deligny-A. Bour.
5/6 Werquin-Lamelin.
7/8 R. Desagher-J. Sans.
9 R. Villeneuve-Gambini.
10/11 Tcharnetzki-Couet.

COUPE DU XXV^e ANNIVERSAIRE DU « COURRIER DES ECHECS »

Notre collaborateur J. Négro a bien voulu accepter d'assurer la Direction et l'organisation de la compétition. A. Giraudet, arbitre I. C. C. F., assurera le règlement des litiges et l'adjudication des parties non terminées avec toutes les garanties réglementaires.

Les inscriptions sont à adresser à : J. Négro, Chronique d'Echecs « Nice-Matin », 06-Nice. C. C. P. 257.351, Marseille.

Jusqu'au 31-5-72, dernier délai.

Le nombre d'inscriptions est libre et les droits d'inscription sont :

4 F. pour les membres de l'A.J.E.C.
8 F. pour les non adhérents.

Ces droits sont payables en même temps que l'inscription.

Le règlement complet de l'épreuve paraîtra dans le prochain numéro du « Courrier des Echecs ».

J. JAUDRAN.

VI^e COUPE INTERLIGUES

M. Louis Ducreux, journaliste de « Paris-Normandie » a eu l'amabilité d'en effectuer rapidement les tirages. Ainsi, les éliminatoires ont pu commencer dans la première quinzaine de février malgré les difficultés de dernière heure dont il a déjà été fait mention.

1^{re} série :

Alsace C, Limousin, Côte d'Azur B, Champagne, Lorraine C, Iles de France B, Guyenne B, Languedoc B.

2^e série :

Lorraine B, Languedoc C, Trait d'Union Montbéliard B, Ile de France A, Alsace B, Dauphiné A, Savoie B, Jeunes Lorrains B.

3^e série :

Bretagne A, Ile de France C, Alsace A, Dauphiné B, Trait d'Union Montbéliard A, Provence, Jeunes Lorrains A, Centre.

4^e série :

Lorraine A, Savoie A, Côte d'Azur A, Normandie, Languedoc A, Guyenne A, Bretagne B, Adour.

V^e COUPE INTERLIGUES

(Finale)

Echiquier 1 :

Pinson-Rusinek, 1-0; Sansas-Pinson, 0-1; (rectificatif), Rusinek-Miclot, $\frac{1}{2}$ - $\frac{1}{2}$; Miclot-Pellegrino, $\frac{1}{2}$ - $\frac{1}{2}$; Sansas-Duthilleul, 1-0; Duthilleul-Vasselon, 1-0; Vasselon-Pellegrino, 0-1; Pinson-Miclot, 0-1; Miclot-Duthilleul, 0-1; Miclot-Sansas, 0-1; Duthilleul-Rusinek, 1-0; Deslauriers-Duthilleul, 0-1; Gaudichon-Rusinek, 0-1; Rusinek-Deslauriers, 1-0; Vasselon-Rusinek, 0-1; Sansas-Gaudichon, 1-0.

Echiquier 2 :

Bouquet-Moreau, 1-0; Boulet-Peyrin, 0-1; Morera-Trommsdorff, $\frac{1}{2}$ - $\frac{1}{2}$; Morera-Bouquet, 0-1; Morera-Peyrin, 0-1; Morera-Sakirin, 1-0.

Echiquier 3 :

Wildemeersch-Mariette, 0-1; Blacher-Mariette, 1-0; Roque A.-Brodure Masson, 1-0; Brodure Masson-Bascou, 1-0; Derondier-Brodure Masson, 1-0;

Brodure Masson-Blacher, $\frac{1}{2}$ - $\frac{1}{2}$; Bouche-Blacher, 1-0; Bascou-Blacher, 0-1; Blacher-Roque A., 1-0; Blacher-Derondier, $\frac{1}{2}$ - $\frac{1}{2}$; Bascou-Bouche, 0-1; Brodure Masson-Bouche, 0-1.

Echiquier 4 :

Lemaire-Husser, $\frac{1}{2}$ - $\frac{1}{2}$; Revenu-Lemaire, 0-1; Garcia-Lemaire, 1-0; Lemaire-Kelloffner, 1-0; Kelloffner-Poissy, 0-1; Mouillaux-Husser, 1-0; Garcia-Mouillaux, 1-0; Mouillaux-Kelloffner, $\frac{1}{2}$ - $\frac{1}{2}$; Kelloffner-Revenu, 1-0; Revenu-Garcia, $\frac{1}{2}$ - $\frac{1}{2}$; Maguy-Kelloffner, $\frac{1}{2}$ - $\frac{1}{2}$; Mouillaux-Poissy, $\frac{1}{2}$ - $\frac{1}{2}$; Poissy-Lemasçon, 0-1; Husser-Poissy, 0-1; Poissy-Revenu, 1-0; Revenu-Mouillaux, 1-0; Husser-Lemasçon, $\frac{1}{2}$ - $\frac{1}{2}$; Garcia-Husser, 1-0.

Echiquier 5 :

De Saint-Germain-Hériar, $\frac{1}{2}$ - $\frac{1}{2}$; Mailler-Binieck, $\frac{1}{2}$ - $\frac{1}{2}$; Mailler-Cursoux, $\frac{1}{2}$ - $\frac{1}{2}$; Battaglia-Sibenaler, 0-1; Chevotat-Cursoux, 0-1; Mailler-Chevotat, 1-0; Sibenaler-Mailler, 0-1; Battaglia-Mailler, $\frac{1}{2}$ - $\frac{1}{2}$; Binieck-Sibenaler, 0-1; De Saint-Germain-Sibenaler, 1-0.

Deux matches inter-équipes terminés : Lyonnais-Centre, $3\frac{1}{2}$ - $1\frac{1}{2}$; et Dauphiné-Lyonnais, $3\frac{1}{2}$ - $1\frac{1}{2}$.

CLASSEMENT PROVISOIRE

1. Dauphiné, 16 sur 24; 2. Lyonnais, 16 sur 28; 3. Languedoc, $11\frac{1}{2}$ sur 23; 4. Ile de France, 11 sur 22; 5. Normandie, 10 sur 21; 6. Provence, $9\frac{1}{2}$ sur 20; 7. Nord, $8\frac{1}{2}$ sur 20; 8. Centre, 8 sur 14; 9. Côte d'Azur, 4 $\frac{1}{2}$ sur 18.

Un outsider sérieux : Dauphiné (66,66 %) prend la tête devant Lyonnais (57,14 %) et Centre (57,14 %) gagnant des deux dernières coupes.

RENCONTRES INTERNATIONALES

FRANCE-FINLANDE

5. J. Négro-O. Lampela, 1-0; 24. J. Gouel-P. Henriksson, $1\frac{1}{2}$ - $\frac{1}{2}$.

FRANCE-PAYS DE GALLES

1. S. Zinser-Dr H.-S. Schwartzmantel, $1\frac{1}{2}$ - $\frac{1}{2}$; 2. P. Derreumaux-A.-E. Hugh, 0-1.

FRANCE-DANEMARK

6. J. Gouel-J.-O. Pedersen, 0-1; 17. A. Lefillastre-A. Klitmoeller, 0-1.

FRANCE-TCHÉCOSLOVAQUIE

7. W. De Zolotiloff-Saint-Jetmar, $1\frac{1}{2}$ - $\frac{1}{2}$.

FRANCE-HONGRIE

2. H. Reyss-L. Lepsenyi, 1-1; 6. J.-R. Chandon-Moet-I. Bottlik, 0-1.

FRANCE-ROUMANIE

5. P. Derreumaux-P. Diaconescu, 1-1; 24. L. Baro-M. Nemeth, 0-2; 26. A. Fraticelli-J. Szabo, 0-2.

COUPE LATINE

Ech. n° 3 : Rotariu (R.)-C. Cailleau (F.), 0-1; T. Blockx (B.)-C. Cailleau (F.), $\frac{1}{2}$ - $\frac{1}{2}$.

Ech. n° 5 : P. Derreumaux (F.)-A. Beduine (B.), 1-1.

COUPE « II JUVENTUDE »

P. Derreumaux (F.)-J. Collado (E.), 1-0; P. Derreumaux (F.)-A. Pereira (P.), $\frac{1}{2}$ - $\frac{1}{2}$.

FRANCE-UKRAINE

Le match a débuté le 1-3-1972. La composition des équipes sera communiquée dans le prochain numéro. Le Capitaine de l'équipe de France est : J. Gonzalez-Gil, « Résidence 52 », boulevard Louis Roux, 06 - Saint-Laurent-du-Var. C'est à lui qu'il y a lieu de s'adresser pour tout problème qui viendrait à se poser.

TOURNOIS INTERNATIONAUX

Tournois mis en route

EU/11/573 : Rozeboom (N.L.), Nitzsche (D.D.R.), Schone (F.), Herold (D.), Scheltonosov (S.U.), Neber (A.), Tietze (D.D.R.).

EU/11/412 : Johansson (S.), Gierth (D.D.R.), Larghi (I.), Le Duigou (F.), Strick (D.), Borsdorff (CH.), Vöckler (D.D.R.).

EU/11/416 : Supper (F.), Albrecht (D.), Milescu (R.), Raminger (D.D.R.), Anneveld (N.L.), Strick (D.), Johansson (S.).

EU/11/418 : Lt Ricquebourg (F.), Schwarz (D.D.R.), Rudwan (S.), Wachsen (D.), Nowak (P.L.), Thiele (D.D.R.), Lehtinen (S.F.).

EU/11/412 : Filipcuk (C.S.), Altermann (D.D.R.), Gérard (F.), Berns (D.), Brandt (C.H.), Hodermann (D.D.R.), Bizunowski (P.L.).

EU/11/413 : Linhart (C.S.), Schlö-

gel (A.), Scharrnbeck (D.D.R.), Ma-
yaud (F.), Winqvist (S.), Zimmermann (D.D.R.), Tenak (C.S.).

EU/11/414 : Snizek (C.S.), Haenecke (D.D.R.), Karpoff (S.F.), Hess (D.), Gérard (F.), Hackenroth (D.D.R.), Olsov (C.S.).

EU/11/415 : Kotala (C.S.), Kemmerzehl (D.D.R.), Beck (F.), Rosnietowski (D.), Fuchs (A.), Lisowyk (D.D.R.), Mares (C.S.).

EU/11/416 : Timko (C.S.), Biacovsky (D.), Brayly (G.B.), Jäsche (D.D.R.), Glaentzlin (F.), Kraft (D.), Olsov (C.S.).

EU/11/GT/30 : Juillet (C.H.), Marthinsen (N.), Kutschke (D.D.R.), Claret (F.), Sonsky (C.S.), Engels (D.), Gérard (F.), Mülhe (D.D.R.), Ujszasz (H.), Panzyk (D.D.R.), Henczel (N.), Staudt (L.), Schatz (D.), Dlouhy (C.S.), Sörensen (D.D.R.).

WT/11/49 : Balaz (C.S.), Dickson (C.A.), Hall (U.S.), Leroux (F.), Mühle (D.D.R.), Pokorny (C.S.), Smith (U.S.).

RESULTATS

TH.52/2/G : 1. A. Koltz (F.), 7; 2. M. Jaros (C.S.), 6; 3. I. Rus (R.), 1; 4.-5. J. Rinal (C.S.) et M. Rüssel (D.), 0.

WT/11/2190 : 1. David (R.), 5 $\frac{1}{2}$; 2. Jensen (D.K.), 5; 3. Campion (U.S.), 3; 4. Moiseenko (S.U.), 2 $\frac{1}{2}$; 5. Zinke (D.D.R.), 2; 6. Marza (F.), 1 $\frac{1}{2}$; 7. Wartuch (C.S.), $\frac{1}{2}$.

WT/11/2191 : 1. Pokorny (C.S.), 5; 2. Appelgren (S.F.), 4 $\frac{1}{2}$; 3.-4. Drafts (U.S.) et Hennigs (D.D.R.), 4; 5. Lacote (F.), 2; 6. Cuciu (R.), 1; 7. Bafia (C.S.), 0.

EU/11/331 : 1.-2. E. Joerges (D.D.R.) et Z. Niemynski (P.L.), 5; 3. J. Svestka (C.S.), 4; 4. L. Mathieu (F.), 3 $\frac{1}{2}$; 5. Nielsen (D.K.), 2; 6. H.-J. Heinrich (D.D.R.), 1 $\frac{1}{2}$; 7. L. Kroon (N.L.), 0.

EU/11/345 : 1. C. Dumitrescu (R.), 5 $\frac{1}{2}$; 2. J. Pouly (F.), 4 $\frac{1}{2}$; 3.-4. Dr G. Pichler (A.) et G. Stork (D.), 4; 5.-6. J. Kotoucek (C.S.) et H. Köbel (D.D.R.), 1 $\frac{1}{2}$; 7. E. Fronczek (D.D.R.), 0.

EU/11/357 : 1.-2. T. Kiss (H.) et B. Lindberg (S.), 5; 3. P. Snajdr (C.S.), 4; 4.-5. H. Rötzsche (D.D.R.) et K. Gierth (D.D.R.), 3; 6. A. Schwaiger (D.), 1; 7. Dr J. Coasne (F.), 0.

EU/11/338 : 1. O. Neubauer (F.),

5; 2. G. Wiesenbauer (A.), 4½; 3. J. Vaidl (C.S.), 4; 4.-5. A. Pascalovici (R.) et J. Hermansson (S.), 3; 6. P. Jendrossek (D.), 1½; 7. R. Jensch (D.D.R.), 0.

EU/III/344 : 1. J.-E. Hansen (D.K.), 5½; 2. E. Gerscher (D.D.R.), 5; 3. **F. Brant (F.)**, 4; 4. P. Schnoor (D.D.R.), 3½; 5.-7. G. Seath (G.B.), M. Matousek (C.S.) et H. Miller (S.), 1.

EU/III/356 : 1.-3. J. Vaidl (C.S.), W. Benbow (G.B.) et D. Voigt, 4½; 4. A. Brambilla (I.), 3½; 5. G. Barth (D.D.R.), 3; 6. **D. Lecomte (F.)**, 1; 7. M. Breaz (R.), 0.

EU/III/365 : 1. W. Olszewski (P.L.), 5½; 2. **L. Baro (F.)**, 5; 3.-4. G. Bernhardtsson (S.) et H. Michel (D.), 3½; 5. F. Brussino (I.), 2½; 6. C. Trutmann (C.H.), 1; 7. P. Jensen (D.D.R.), 0.

EU/III/GT/17 : 1.-2. G. Geddes (G.B.) et S.-A. Skyggebjerg (D.K.), 11½; 3. **J. Pauly (F.)**, 11; 4. G. Kissling (R.), 10½; 5. K. John (D.D.R.), 9; 6.-7. E. Solymasi (H.) et J. Schwarz (D.), 8½; 8. A. Schimanko (D.), 8; 9. G. Hamori (H.), 6½; 10. C. Jitariuc (R.), 5½; 11.-12. L. Weichelt (D.D.R.) et van Elsen (B.), 4; 13. **A. Stexaly (F.)**, 3; 14. E. Skaras (N.), 2½; 15. H. Murl (CH.), 0.

INFORMATION

L'A. S. I. G. C., Association Italienne des joueurs d'échecs par correspondance organise son premier Championnat International Individuel : « La Coupe F. Castigliani ».

L'épreuve est ouverte à tous les joueurs quelle que soit leur force, et leur nationalité. Il y aura trois phases : les éliminatoires, les semi-finales et la finale. Il y aura 8 parties à jouer : 4 avec les Blancs et 4 avec les Noirs.

Tous les joueurs ayant au moins 6 points aux éliminatoires seront qualifiés pour les semi-finales. Puis ceux ayant obtenu au moins 6 points aux semi-finales seront qualifiés pour la finale.

De nombreux prix sont prévus :

Éliminatoires :

Au Premier, un Trophée Ing. Castigliani.

Aux 10 suivants classés : une médaille d'argent.

Aux 20 suivants classés : une médaille de bronze.

Semi-finales :

Au Premier, un Trophée Ing. Castigliani.

Tous les autres concurrents qui auront totalisé au moins 2 points recevront une médaille d'argent.

Finale :

Au Premier, le Trophée Ing. Castigliani et 150.000 liras.

Au second : 100.000 liras.

Au troisième : 50.000 liras.

Aux autres concurrents qui auront totalisé au moins 2 points : une médaille d'or.

Inscriptions jusqu'au 30-4-72, dernière limite à :

Dr Renato Incelli, via A. d'Achiardi n° 31, 00158 - Roma, Italie.

Droits d'inscription : 1.000 liras à verser au C.C.P. : 1/32513 Roma.

Départ de l'épreuve : 15-6-72.

CLASSEMENT A. J. E. C.

Suite à l'étude faite par A. Maguy, responsable du classement, et dans le but d'intégrer d'une manière plus équitable les résultats des tournois et matches internationaux dans le classement A. J. E. C., la méthode de calcul ci-dessous a été adoptée par la Commission Technique :

1° Tournois Internationaux : WT, EU, Coupe I.C.C.F., Thématiques :
Soit :

N = Nombre de parties jouées par le Joueur A.J.E.C.

P = Nombre de points obtenus.

D = Différence N-P.

V = Variation du capital-points = (P-D) × 50, positif ou négatif.

Exemple :

Dans un tournoi EU à 7 joueurs, le participant a obtenu 5½ points, nous avons donc : P = 5½, N = 6, D = ½, D = 5, V = 5 × 50 = +250.

Le Capital-points est augmenté de 250 points.

2° Rencontres Internationales :

Une partie gagnée : +50 points.

Une partie nulle : 0.

Une partie perdue : -50 points.

Ces dispositions entreront en vigueur pour les tournois et rencontres mis en route après le 1-2-72.

A. GIRAUDET,
1, allée Carpeaux, 1
93 - EPINAY-SUR-SEINE.

CLASSEMENT 1972

M. I. (I. C. C. F.)

Bergasser
Javelle

EXCELLENCE

Cailleau 5950
Druon 5650
Dubois R. 5230
Gonzalez-Gil. 5540
Jaudran 5950
Pellegrino. 5550
Pinson 6620
Rusinek 5670
Sansas 4930

1^{re} CATEGORIE

Asencio 4060
Audiffren 4320
Bouquet G. 4300
Bouttier 4750
Brodure-Masson 3900
Cadroy 5320
Corinthios 4890
Debrou 4470
Deslauriers 4880
Ducel 4560
Dulhauste. 4550
Emberger 4020
Ferlië 5410
Husser 5110
Jouanisson 4170
Lemaire 4910
Lewandowski. 4330
Malateste 4610
Marianne J. 4950
Miclot 4840
Moindrot 5140
Morera 4510
Négre 5310
Poupinel 4100
Raffy 4060
Remise 4600
Sakirin 4710
Sécérol. 5000
Sigal 4050
Taxonera 3930
Tricon 4400
Trommsdorff 5190
Vignal 4010
Wildemeersch 4480
Yrles 4070
Zinser 4480

2^e CATEGORIE

Allisse 3950
Aragall 3700
Avenel 3430

Baixes 3360
Battaglia 3330
Beaudaux 3490
Bellanger 3100
Chémin 3020
Chevelot 3040
Couet P. 3040
Criton 3450
Cursoux 3660
Decam 3060
Delassus 3910
Donné 3910
Dupont 3700
Duthilleul 3530
Ernewein 3790
Esmilaire 3270
Fey 3110
Fleuriot 3810
Gaulier 3110
Georges A. 3840
Gouel 3960
Graell 3300
Guillemoteau. 3050
Joffard 3060
Jumel 3410
Kekenbosch 2920
Kelloffner 3060
Laval 2970
Lécouté 3310
Legros 3110
Le Guen 3380
Lemasçon 3150
Madenspacher 3300
Maguy 3290
Malézieux 3350
Marciniak Père. 2900
Molade 3350
Omnès 3060
Phamphu Hô 3220
Polard 3210
Potentier 3110
Rabatel 3170
Robion 2970
de St-Germain. 3800
Salaün 3210
Santini 3120
Seydoux 3130
Sibenaler 3070
Sorhouet 3570
Talvard 3010
Tinant 3630
Tizioli 3790

3^e CATEGORIE

Alessandri 2100
Alozy 2520

Argeliès 2500
Aubert Pi. 2250
Baratti 2390
Barre 2680
Bascou P. 2860
Batrel 2220
Bérini 1900
Bernardin 2350
Bessette 2380
Biguet-Petit-
Jean 2460
Biniek 2840
Bloch 2510
Boëuf 2100
Bonnet Y. 2190
Boulongne 2540
Bourges 2880
Boy 2200
Brassart 2900
Bridier 2660
Brillaud 2860
Brixhe 2530
Bucaille 2050
Carbonnell 2420
Casamayou 2750
Chalons 2320
Champion 2490
Charron 2620
Chaussard 2610
Claret L. 2750
Cléguer 2740
Cunhac 2480
Dellard 2600
Del Valle 2570
Despin 2780
Desserville 2800
De Wynne 2130
Dumay 2620
Durand M. 2210
Flavien Ja. 2890
Fleury 2040
Follain 2270
Fresnel 2560
Gambini 2080
Garcia A. 2520
Garodel 2460
Gautier 2520
Gervais 2390
Giraudeau 2370
Giraudet 2430
Glaentzlin 2820
Goens 2830
Goyffon 2620
Granel 2180
Gross 2120
Gueneau 2820

Guichard . . .	2740
Hausser . . .	2180
Henri Ga. . .	2280
Hochart . . .	2280
Jaegert . . .	2170
Jalras . . .	2400
Jaendel . . .	2520
Jené . . .	2710
Jouy . . .	2060
Koltz . . .	2650
Kubiak . . .	2170
Lacroix S. . .	2730
Lastennet . . .	2430
Lebat . . .	2690
Le Charles . . .	2510
Lecollier . . .	1990
Lecourtois . . .	2400
Leduigou . . .	2290
Le Fouler . . .	2030
Le Guen Jo. . .	2500
Le Ninèze . . .	2350
Linard . . .	2100
Liolakis . . .	2810
Lucian . . .	2510
Lunatti . . .	2240
Maas J.-M. . .	2620
Mailler A. . .	2250
Mailler H. . .	2760
Mailliart . . .	2180
Malbert . . .	2890
Mallet . . .	2890
Marciniak Fils. . .	2780
Maréchal P. 54 . . .	2500
Milgram . . .	2370
Molinari . . .	2700
Morbioli . . .	2910
Moureau . . .	2000
Muller . . .	2310
Neau . . .	2420
Nedelcot . . .	2320
Oger . . .	2940
Papet . . .	2870
Pavy . . .	2790
Pelsy-Johann J. . .	2120
Petit Ja. . .	2140
Pfeiffer . . .	2440
Plantecoste . . .	2130
Ponsolle . . .	1980
Pujol A. . .	2740
Rebull Cabre . . .	2340
Régnier . . .	2280
Rey-Jouvin . . .	2250
Ricquebourg . . .	2690
Ritzk . . .	2000
Rivetti . . .	2160
Roelens . . .	2800
Roger R. . .	2490
Schaub . . .	2230
Scheibel . . .	2560
Stojanovic . . .	2910
Suppo . . .	2350

Szczot . . .	1970
Thenlot . . .	1940
Tissier . . .	2410
Toniazzo . . .	2030
Tridon . . .	2480
Trinquart . . .	2210
Truquet . . .	2220
De Vathaire . . .	2770
Verdier J.-L. . .	2430
Villotte . . .	2420
Vuillemin . . .	2000
Warin . . .	2740
Weyand . . .	2580
Wrobel . . .	2320

4^e CATEGORIE

Alvarez-Molina. . .	1650
Amouroux . . .	1910
Andrieux . . .	1710
Armenteros . . .	1810
Arqueros . . .	1420
Aubert Ja. . .	1300
Bailleux . . .	1610
Bascou J.-C. . .	1130
Beghin . . .	1600
Bénétaud . . .	1830
Benhamouda . . .	
J.-L. . .	1000
Benhamouda L. . .	1600
Bert . . .	1850
Beugnon . . .	1400
Biller . . .	1860
Biondi . . .	1530
Biro . . .	1880
Bisbal . . .	1000
Bisbrouck . . .	1190
Boch . . .	1800
Boissier . . .	1920
Mme Bono . . .	1000
Bouquet Cl. . .	1800
Bour . . .	1700
Bouret . . .	1300
Bousquet . . .	1000
Brant . . .	1030
Braure . . .	1140
Brévié . . .	1970
Briaud . . .	1700
Bruat . . .	1200
Brunet M. . .	1410
Bruneton . . .	1000
Bucquet . . .	1290
Camps . . .	1000
Chabeaud . . .	1690
Chaboche . . .	1880
Chambon . . .	1690
Charrière . . .	1650
Chatelain . . .	1730
Chauveau M. . .	1500
Cillo . . .	1660
Cipriani . . .	1120
Cordier . . .	1000

Couet B. . .	1880
Cruzet . . .	1190
Dantès . . .	1590
Deleris . . .	1330
Delesques . . .	1550
Desagher . . .	1380
Dienne . . .	1770
Dion . . .	1250
Ducheny . . .	1700
Dumont . . .	1850
Dury . . .	1320
Eichinger . . .	1670
Engel . . .	1940
Estival . . .	1410
Falck . . .	1550
Felbinger . . .	1880
Flavien Je. . .	1630
Fosterud . . .	1720
Froelicher . . .	1300
Gendarme . . .	1780
Gérard A. . .	1500
Gerphagnon . . .	1000
Giappesi . . .	1420
Gogioso . . .	1160
Gonzalo . . .	1320
Gouriou . . .	1170
Goussard . . .	1520
Granier . . .	1790
Hauptmann . . .	1930
Hecht . . .	1790
Henniaux . . .	1740
Henry Gu. . .	1860
Honorat . . .	1500
Issaly . . .	1600
Mme Issaly . . .	1700
Jenny . . .	1820
Joly . . .	1660
Jude . . .	1590
Karcher . . .	1440
Knecht . . .	1780
Mlle Kraft . . .	1000
Labour . . .	1390
Laborie . . .	1300
Lagorge . . .	1550
Lambin . . .	1930
Lamelin . . .	1310
Lavanan . . .	1480
Lenclas . . .	1310
Lethuillier . . .	1700
Lévêque . . .	1600
Lizotte . . .	1360
Lorang . . .	1830
Louis . . .	1760
Marioje . . .	1540
Mathieu L. . .	1650
Mattera . . .	1470
Mayaud . . .	1790
Meier . . .	1360
Michel P. . .	1050
Mondy G. . .	1770
Mme Mondy . . .	1680

Monnet . . .	1630
Morlet . . .	1000
Mourlot . . .	1630
Moysan . . .	1000
Nehr J.-C. . .	1810
Neri . . .	1840
Ovejero . . .	1000
Pacaud . . .	1520
Pantais D. . .	1880
Pantais R. † . .	1800
Papp . . .	1670
Pelayo . . .	1550
Peronne . . .	1190
Piedfer . . .	1280
Pourré . . .	1600
Poustis . . .	1940

Pujol J. . .	1700
Ragouget . . .	1700
Rayon A. . .	1780
Rémond . . .	1610
Revenu . . .	1140
Revuz . . .	1830
Richard M. . .	1610
Ricochon . . .	1230
Ritzenthaler. . .	1330
Rivière . . .	1920
Rouzic . . .	1610
Rozier . . .	1860
Sango . . .	1700
Sans . . .	1270
Santacreu . . .	1070

Schall . . .	1600
Schrader . . .	1900
Siac . . .	1830
Souchpn . . .	1000
Soulas . . .	1010
Tcharnetzski. . .	1820
Thibaud . . .	1850
Torres . . .	1930
Verdier J. . .	1000
Villani . . .	1500
Villeneuve . . .	1510
Weil . . .	1640
Werquin . . .	1620
Wetzel . . .	1730
Mlle Wind . . .	1000

INTERVIENNENT DANS CE CLASSEMENT

Tournois à cinq : 1016, 2033, 2035, 3101.

Coupe de France : 5399, 5490, 5501, 5507, 5516, 5522, 5546, 5556, 5588, 5597, 4403, 4407, 4410, 4412, 3215, 3230, 3239, 2127, 2139.

Quart de finale : 35.

Demi-finale : 22, 24.

Défis 1970 : 84, 138 bis

Défis 1971 : 42, 47, 48, 69, 70, 71, 72.

Tournois E. E. : 10/1/S, 10/6/E.

Tournois I. C. C. F. : WT/1 : 1200, 2139, 2156.

EU/1 : 467, EU/II : 330, 373.

NOTE

Dans le but d'uniformiser les désignations des catégories et des divisions (tournois), il a été décidé que l'ancienne désignation 1^{re} catégorie devenait Excellence, que la 2^e catégorie devenait 1^{re} catégorie, etc. En résumé, les adhérents ayant, cette année, fait des progrès gagnent tous une catégorie !

Par ailleurs, ne figurent pas au classement annuel :

a) Les joueurs n'appartenant pas à l'A. J. E. C.

b) Ceux n'ayant pas réglé leur cotisation au 31-12-1971.

c) Ceux n'ayant pas disputé de tournois depuis plus de 3 ans.

d) Réclamations à diriger vers le responsable du classement.

CREATION D'UN RAYON SUR LE JEU D'ECHECS

Livres - Revues - Echiquiers
Pendules

Librairie SAINT - GERMAIN

140, boulevard Saint-Germain, 140

PARIS-6^e

326-99-24

LE COIN DU PROBLÈME

PAR P. MONREAL, JUGE-ARBITRE INTERNATIONAL

Envoyer les solutions avant le 14 avril 1972
à J.-C. DUMONT, Appt. 93, 1, allée du Général-Leclerc,
93 - PAVILLONS-SOUS-BOIS

Notre ami D. Joffart nous quitte. Tous nos remerciements pour sa précieuse collaboration. C'est désormais à J.-C. Dumont que toute correspondance au sujet de cette rubrique devra être adressée.

4^e Concours de composition

298 — D. Joffart
(Inédit)



8+6=14 2 c.

299 — D. Joffart
(Inédit)



7+5=12 2 c.

300 — D. Joffart
(Inédit)



7+6=13 2 c. *

301 — P. Wetzel
(Inédit)



10+5=15 2 c.

302 — P. Wetzel
(Inédit)



9+6=15 2 c.

303 — L. Riczu (Hon.)
(Inédit)



10+7=17 3 c.

THEME ANTI-MULTIPLE : Réunion de n variantes anti-règle.

S 53 — G. Authier
L'échiquier de Paris 1950



10+11=21 2 c.

S 54 — M. Wrobel
2^e Prix Stratford Express 1949



9+13=22 2 c.

SOLUTIONS DU N° 175

292 (D. Joffart) : j. e. : 1. Ce7? (menace 2. Te6) Fc6 ! et 1. Cc×d4? (même menace) Tc6 ! j. r. : 1. Cb4 (menace 2. Te6) Fc6 (Tc6) 2. Cc2 (C×d5).

293 (L. Apro) : 1. De5 menace 2. Db5 Dc5 et Db6. 1. ... Fb4 (Cf7, Fd5, Cf4, Df8, Cf3) 2. C×b4 (Dc7, D×d5, Dc5 Db5, Dd6).

294 (D. Joffart) : 1. Fe4 menace 2. Df3. 1. ... C×e4 (T×e4, R×e4) 2. Cd5 (T×f5, De3).

295 (D. Joffart) : 1. T×e4 menace 2. T×e5. 1. ... Fd4 (Fg3, R×e4) 2. Ch4 (Ce3, Cd6).

296 (J. Hannellus) : 1. Fc6 ! menace 2. Te4 et 3. D×d3 ou C×e3 (!. Te4? D×e2 !). 1. ... Dg5 (Df5, De5, Dd5, Dc5) 2. Fe4 (D×d3+ C×e3+ T×d4+ Ca3+) T ou F×e4 (D×d3, D×e3, D×d4, D×a3) 3. D×d3 ou C×e3 (F×b5) Novotnys et interceptions Holzhausen, un très beau tour de force.

297 (G. Léon Martin) : j. e. : 1. Ff6? Dd7 ! 1. Fg7? Db6 ! 1. Fa1? ou Fb2? Dd7 ! 1. c ad. lib.? Dh7 ! j. r. : 1. Fh8 ! (menace 2. Cd4) Dd7 ! 2. Ff6 ! D ad. lib. 3. Cd4 ou Cg7. 1. ... Db6 ou Dg7 2. Cg7+ Re5 3. C×g4. Deux essais, réfutés d'une façon analogue, et la clé sont effectués par la même pièce.

S 51 (V. Bartolovic et N. Petrovic) : j. e. : La menace est 2. Dc4 : 1. f×g3? F×g3+ ! 1. f3? e×d5 ! 1. f4? Cg6 ! 1. f×e3? C4e5 !. La menace est 2. D×g4 : 1. d×e3? Cg4 ad. lib. 1. d3? Ta6+ ! 1. d×c3? b3 ! j. r. : 1. d4 ! Ta6+ (Cg4 ad. lib., C6e5) 2. F×a6 (D×e3, Cf4). Double albino présenté de manière très moderne.

S 52 (F.-W. Nanning) : 1. Da8 ! (menace 2. C×d4+) Rd1 (Rf1, R×d3, Rf3) 2. f×e3 (f4, f3, f×g3). Albino en écho d'une fuite royale en étoile à noter l'effet de parade très économique :
1. ... R ad. lib. 2. C×d4? c5+.

RESULTATS DU CONCOURS DE SOLUTIONS 1971

1. Bouttier^o 794 ; 2. Wetzel 775 ; 3. Boy 760 ; 4. Blettery 705 ; 5. Di-mier 704 ; Maillard 680 ; Baras 654 ; Soret 644 ; Mariette 634 ; Jeanson 633 ; Dabrowski 582 ; Larrère 576 ; Ogliosi 562 ; Vuillemin^o 435 ; Giap-pesi 411 ; Liger 378 ; Hannon 356 ; Warin 318 ; Pantais 308 ; Larribau 288 ; Abbé Poussade 266 ; Binet 224 ; Malbert, Pieczara 213 ; Bridon, Osto-

rero 211 ; Clavière 205 ; Tridon 197 ; Dagron-Dehayes 168 ; Cheylan 156 ; Sango 151 ; Figuier 146 ; Garodel 141 ; Mermet 126 ; Crabuillet, Ove-jero 114 ; Roelens 108 ; Ruffenach 96 ; Wrobel 82 ; Cruzet, Mourlot 76 ; Bury 62 ; Didelot 32 ; Karcher 24 ; Bertrand 23 ; Saint-Dezier 22.

Merci à tous les participants et bon-ne chance pour 1972.

298 (D. Joffart) : 1. Ce5 menace 2. Cf3. 1. ... Th3 (Tf1, Txc6+, Re5) 2. Ce6 (Cxb3, Cxc6, Fc3). Clé ampliative et batterie indirecte.

299 (D. Joffart) : 1. Cc4 menace 2. Ca5. 1. ... Txd2+ (Te5+, Rxc4) 2. Cxd2 (Cxe5, Dd3). Clé ampliative.

300 (D. Joffart) : Essais : 1. Ff2? menace 2. Cf4 ou Cg5. 1. ... Dh6? (Dd1?) 2. Td8 (Cg1) mais 1. ... g×h3! 1. Cg5? menace 2. Ff2. 1. ... D×g5? (Dg2?, Dd1?) 2. F×g5 (Td8, Fe1) mais 1. ... g3! 1. Cf2? menace 2. Fg5. 1. ... De1? (Dg5?) 2. Td8 (F×g5) mais 1. ... Dd1!

Solution : 1. Fg5 menace 2. Cf2. 1. ... g×h3 (Dd1, D×g5, De1) 2. T×h3 (Cg1, C×g5, Td8).

301 (P. Wetzel) : 1. f×e6 menace 2. Dg6. 1. ... Tg4 (Td3, Te4, Tg2, Tc2, T×b1) 2. F×g4 (Tf4, F×e4, F×g2, Fe2, Fd1). Batterie et demi-clouage, très clair.

302 (P. Wetzel) : 1. C×d5 menace 2. Cc3. 1. ... T5×d5 (T6×d5, F×d5, f4) 2. Ta4 (T×e6, F×f5, e×f4) Thème Balbo.

303 (L. Riczu) : 1. Cc2 menace 2. Td4. 1. ... Ce2 (e5, Tf4) 2. T×e2 (Fc4+, C×f4+) Ff2 (C×c4, F×f4) 3. C×f2 (Tb3, Td4).

S 53 (G. Authier) : 1. Dc6 menace 2. D×d6. 1. ... C×d3 ou Cg6 2. F×c4 (2. Cd4? 2. C×f4?). 1. ... C×g4 2. Cd4 (C×f4? F×c4?). 1. ... C×c6 2. C×f4 (2. F×c4? Cd4?). Un exemple de l'un des premiers théoriciens de l'effet anti-dual.

S 54 (M. Wrobel) : 1. Dd7 menace 2. Dd3. 1. ... C×f2 ou Ce5 2. Ce3 (2. Cbd6? 2. Cfd6?). 1. ... Fd6 2.

Cb×d6 (2. Cf×d6? 2. Ce3?) 1. ... Cd6 2. Cf×d6 (2. Ce3? 2. Cb×d6?).

SOLUTIONS DU N° 175

287 (L. Apro) : Démoli par 1. Ta5+.

SOLUTIONS DU N° 176

292 (D. Joffart) : Démoli 1. Ta1 et 1. Ce5. **Correction :** TB a6 Tbb6+ PN f6.

PRINCIPE DE LA NOTATION DES SOLUTIONS

La notation a lieu par rapport à la solution publiée.

Pour un problème en n coups nous avons :

— n points pour la clé n/2 points pour chaque variante.

— n points par essai avec sa menace et sa réfutation.

— n/2 points par variante du jeu d'essai ou du jeu apparent.

— n points par démolition.

Un concours échelle est donc organisé comme suit : quand un solutionniste obtient 400 points (environ 8 numéros) il reçoit un prix et repart à zéro. De ce fait, chacun a ses chances de gagner.

RESULTATS APRES LE N° 175 (Maximum 61 pts)

Soret, 55 ; Maillard, 51 ; Bouttier, 48 ; Wetzel, 46 ; Ruffenach, 41 ; Blettery et Bay, 40 ; Ogliosi, 38 ; Mariette, 37 ; Dimier, 36 ; Bars, 34 ; Jeanson, 31 ; Ramazotti, 29 ; Pieczara, 26 ; Larrière, Dabrowski et Wrobel, 23 ; Caensens, 15 ; Crabouillet, 6.

LE COURRIER DES ÉCHECS

Revue mensuelle du Jeu d'Échecs

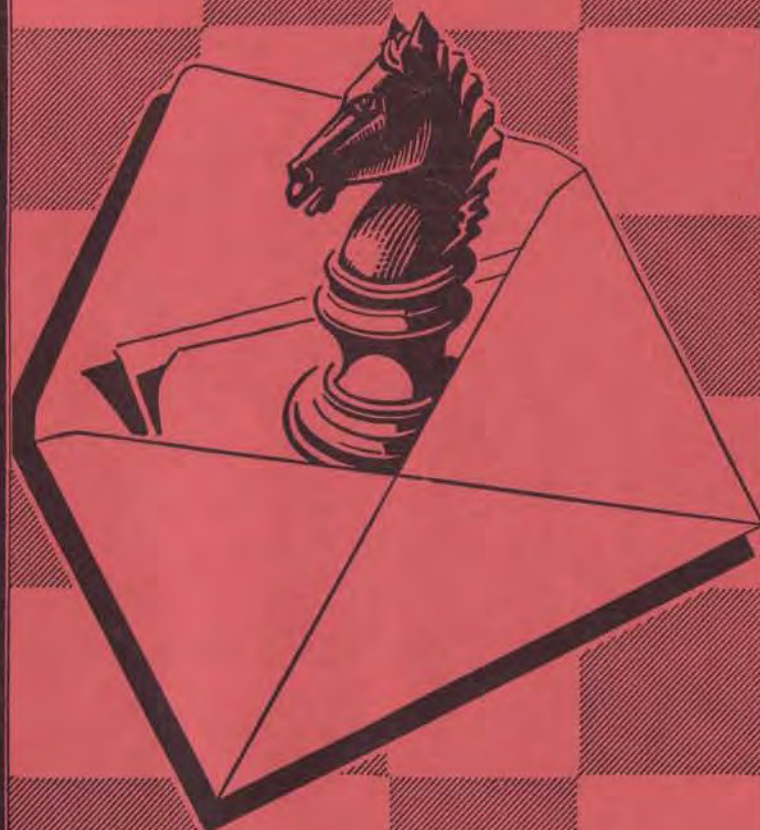

Abonnements... { France..... 20 F. par an
Etranger.... 25 F. par an

EUROPE ECHECS

REVUE MENSUELLE

Abonnements : un an { FRANCE 35 F.
ETRANGER 37 F.

C. C. P. 128.330 STRASBOURG

ASSOCIATION DES JOUEURS D'ECHECS PAR CORRESPONDANCE

SECTION AUTONOME DE LA F. F. E.

AFFILIEE A L'INTERNATIONAL CORRESPONDENCE CHESS FEDERATION

SIÈGE SOCIAL : DOMICILE DU PRÉSIDENT — Compte Chèque Postal Paris : 678721

COMITE DIRECTEUR

ALOZY, BALBO, BOUQUET, GIRAUD, GUICHARD, JAUDRAN, LE CHARLES, MAGUY, MARECHAL, NEGRO, ROGER, SUPPER.

RESPONSABLES

Président : J. JAUDRAN, 5, place Gambetta, 24 - MONTPON-MENESTEROL.
Vice-Président : G. BALBO, 27, avenue R.-Damous, 94 - CHAMPIGNY-SUR-MARNE.
Secrétaire : P. MARECHAL, impasse Fleurie, 54 - LONGWY-HAUT.
Trésorier : J.-P. LE CHARLES, résidence Liotard, tour D, 99, boulevard Albert-1er, 33 - BORDEAUX.
Trésorier-Adjoint : R. VILLENEUVE, 2, rue Dutilloy, 92 - ASNIERES.
Délégué à la Propagande : Commandant ROGER, 4, avenue F.-Mistral, 26 - NYONS.
Délégué-Adjoint à la Propagande : R. ARQUEROS, 15, rue des Rostiers, 33 - BORDEAUX-CAUDERAN.
Classement des Joueurs : A. MAGUY, Les Termes, 06 - PEYMEINADE.
Expédition du C. D. E. : LE CHARLES.
Délégué I. C. C. F. : GIRAUDET.
Délégué F. F. E., Bibliographie, Documentation : BALBO.
Expédition des Cartes de Jeu et de l'Initiation aux Echecs : P. COUET.
Accueil des Nouveaux Adhérents : P. COUET, 28, place du 8-Mai, 80 - PERONNE.
Arbitre : Dr BOS, 4, rue Pierre-Curie, 33 - LESPARRE.
Rédaction du C. D. E. : S. ZINSER, 47, avenue du Président-Kennedy, 68 - MULHOUSE-02.
Responsable du « Courrier des Adhérents » : P. GAMBINI, 177, av. Paul-Santi, 69 - LYON-8^e.

DIRECTEURS DES TOURNOIS

Directeur Général des Tournois : G. BOUQUET, 9, place W.-Churchill, 08 - CHARLEVILLE-MEZIERES-02.
Championnat de France : F. WEYAND, 13, rue des Ecoles, 57 - FOLPERSVILLER-SARREGUEMINES.
Division I et II : F. ALOZY, B. P. 3, boulevard Albert-1er, 11 - LEZIGNAN.
Division III : R. GUICHARD, 16, chaussée de L'Etang, 94 - SAINT-MANDE.
Division IV Tournois à 5 : C. BESSETTE, H. L. M. Le Halage, Bât. A 14, 42 - ROANNE.
Division IV Tournois à 3 : R. AVENEL, 1, rue du Général-Grassetti, 75 - PARIS-16^e.
Coupe de France et Matches Défis : G. BOUQUET.
Tournois Internationaux : A. GIRAUDET, 1, allée Carpeaux, 93 - EPINAY-SUR-SEINE.
Tournois Expérimentaux : M. MALBERT, La Marinière, 47 - MONTAYRAL.
Coupe Interligues : P. GOUEL, impasse du Thuel, 19 - USSEL.
Coupe Evrard-Delannoy : R. JOUANISSON, 1, rue du Commerce, 63 - ROMAGNAT.
Coupe du 25^e anniversaire du C. D. E. : J. NEGRO, « ECHECS », journal NICE-MATIN, 06 - NICE.

RENSEIGNEMENTS GENERAUX

- 1^o Cotisations annuelles : Métropole : 20 F. -- Etranger : 25 F. -- A régler entre le 1-10 et le 30-11 par Chèque postal au C. C. P. A. J. E. C. 678721 Paris, ou par Chèque bancaire au Trésorier, LIBELLE au nom de l'A. J. E. C., sans spécification d'adresse. Les nouvelles adhésions reçues du 1-1 au 30-7 comptent pour l'année en cours et donnent droit au service du C. D. E. à partir du 1^{er} numéro de l'année. Celles reçues du 1-8 au 30-12 donnent droit au service du C. D. E. à partir du mois de l'adhésion jusqu'à la fin de l'année suivante.
- 2^o Inscription aux Compétitions : Outre le championnat de France annuel, l'A. J. E. C. organise des Tournois permanents à 5 joueurs (8 parties) en I, II, III et IV Divisions, des Tournois permanents à 3 joueurs (4 parties) en IV division, et des Tournois permanents à 2 joueurs (Coupe de France éliminatoire, 2 parties). Les droits d'inscription sont payables en timbres en même temps que l'inscription au Directeur du Tournoi correspondant (Championnat de France et tournois à 5 : 8 timbres à 0,50 ; Tournois à 3 : 4 à 0,50 ; Coupe de France : 5 à 0,50 ; Matches Défis : 3 à 0,50 par partie). Les Matches Défis sont conclus librement. Les inscriptions aux Tournois internationaux organisés par l'I. C. C. F. sont reçues par A. GIRAUDET et les droits payables à son C. C. P. personnel : 81 - La Source 3025385.
- 3^o Cartes de Jeu : Réservés à nos adhérents. Adressez les commandes à P. COUET en joignant le titre de paiement, libellé au nom de l'A. J. E. C., sans spécification d'adresse. Pas d'envoi contre remboursement. Cartes ordinaires : 4,50 les 100, Cartes vertes permettant une correspondance, et cartes roses pour le jeu avec l'étranger : 7 F. les 150.
- 4^o Changements d'adresse : A signaler au responsable de l'expédition du C. D. E. en joignant 1 F. en timbre.
- 5^o Réclamations à propos du C. D. E. : A signaler au Secrétaire.

LE COURRIER DES ECHECS

Revue mensuelle d'Echecs par Correspondance

NUMERO 178

15 Avril 1972

LA COUPE DU 25^e ANNIVERSAIRE DU COURRIER DES ECHECS

Dans notre tableau d'honneur des pionniers de l'A. J. E. C. nous avons omis de citer R. Sutra qui fut le premier rédacteur du « Courrier des Echecs » et garda ce poste jusqu'en 1964. Son dévouement et sa compétence n'ont d'égal que sa modestie et ses articles ont grandement contribué à l'essor de notre revue. Il était juste qu'il fut lui aussi à l'honneur. Il y en aurait bien d'autres à citer : Nous ne pouvons les nommer tous et tous ceux qui sont oubliés voudront bien nous pardonner.

Le Comité Directeur vient de prendre à propos de cette coupe deux décisions importantes :

1^o 2.000,00 F. de prix supplémentaires lui sont affectés. L'état actuel de la trésorerie, après les rentrées de cotisations permet cet effort. De généreux donateurs commencent, en outre, à se manifester : Le prix J. Marceil récompensera la meilleure partie, le prix Rudin la meilleure miniature et le Prix Nice-Matin la meilleure féminine de la Coupe. Au nom de tous nous les en remercions chaleureusement en espérant qu'il y en aura d'autres.

2^o Une Coupe annexe réservée aux membres de l'association non classés ou classés en IV et III séries, avec demi-finales et finale, est créée après les éliminatoires communs. Chaque éliminatoire qualifiera pour cette compétition le joueur ayant moins de 3.000 points au classement Broutin ayant réalisé le meilleur score.

Le Règlement de la Coupe publié dans ce numéro donne toutes les indications utiles et le détail des prix distribués.

Nous voulons également lutter contre les trop nombreux litiges liés au temps de réflexion qui nuisent à l'intérêt de notre jeu. Il est trop facile, et certains ne s'en privent pas, d'accuser le règlement qui est mauvais, l'adversaire qui en a profité traitreusement, les responsables qui ne font rien et surtout le pauvre Directeur du Tournoi qui ne comprend rien et ose, même, parfois donner raison à votre adversaire. Les vraies causes sont ailleurs et il faut que tous en prennent conscience pour nous aider.

Nous sommes français. Quand tout va bien l'adhérent A. J. E. C. est trop intelligent pour se plier de bon cœur à un règlement fait pour les autres et n'aime pas faire appel, par ignorance ou grandeur d'âme, au Directeur du Tournoi. Quand tout va mal il devient un farouche défenseur de l'ordre prêt à toutes les outrances. C'est l'escalade classique que nous connaissons, hélas, trop bien : Le joueur correct pardonne de sa propre initiative, subit passivement un certain temps, s'énerve de plus en plus et la correspondance devient aigre-douce, commence à user de représailles qui le mettent dans son tort et se décide enfin, quand l'adversaire ne l'a pas fait avant lui, à avertir le responsable en exigeant l'impossible. Le rôle du Directeur de Tournoi n'est pas facile dans des circonstances normales : C'est un juge arbitre qui ne voit rien, qui ne peut prendre aucune initiative pour éviter ou limiter un litige, qui attend la plainte d'un joueur pour intervenir et qui ne dispose pour rechercher la vérité que des témoignages des deux protagonistes. Il devient impossible avec des dossiers incomplets, douteux, fabriqués parfois au moment de la plainte envenimés par des mois de correspondance agressive et la plupart du temps à torts réciproques. Le banal dépassement de temps, réglé devant l'échiquier par une simple pendule, devient une affaire d'honneur grave et le verdict quel qu'il soit ne peut satisfaire personne.

Tant que la majorité des joueurs n'imposera pas sa volonté aux quelques perturbateurs cette situation durera et toutes les initiatives seront vouées à l'échec. Nous demandons à tous ceux qui veulent un changement d'appliquer strictement le règlement dès le premier coup, d'obliger leurs adversaires à faire de même ou d'en informer immédiatement leur Directeur de Tournoi, de prévenir celui-ci assez tôt pour qu'il puisse agir efficacement, d'accepter, si vous êtes pénalisés, la sanction sportivement en lui accordant le peu d'importance qu'elle mérite. Est-il utopique en plus d'envisager, dans chaque tournoi, une action commune et une pression constante sur les négligents pour simplifier le travail de nos Directeurs de Tournoi ? Nous donnerons dans le prochain numéro les principaux articles du règlement, quelques commentaires pour les expliciter et les mesures prises pour en renforcer l'application pratique et donner des armes aux joueurs corrects.

Nous comptons donc sur tous pour faire de la Coupe du 25^e Anniversaire du « Courrier des Echecs » une grande manifestation de propagande pour le jeu par correspondance et pour nous aider à éliminer la plaie de tous les Tournois : La négligence de certains. J. Nègro attend vos inscriptions massives et si possible rapides pour faciliter l'organisation.

J. JAUDRAN.

REGLEMENT DE LA COUPE DU 25^e ANNIVERSAIRE DU C. D. E.

ARTICLE PREMIER. — La Coupe du 25^e Anniversaire du « Courrier des Echecs » est ouverte à tous les joueurs d'échecs français et étrangers, membres ou non de l'A. J. E. C. et résidant en France et dans les pays limitrophes (Grande-Bretagne, Belgique, Hollande, Luxembourg, République Fédérale Allemande, Suisse, Italie et Espagne).

ART. 2. — M. Jacques Nègro, Chronique d'Echecs Nice-Matin, 06 - Nice, Directeur du Tournoi et M. André Giraudet, 1, allée Carpeaux, 93 - Epinay-sur-Seine, Arbitre, sont responsables du bon déroulement de l'épreuve. Leurs décisions sont sans appel.

ART. 3. — Elle se dispute en trois tours : Poules Eliminatoires de 7 joueurs, Demi-Finales de 7 à 9 joueurs et Finale. Il y a une partie à jouer contre chaque adversaire et le vainqueur de chaque tour est qualifié pour la suite de la compétition.

Une coupe annexe, avec demi-finales et finale, réservée aux membres de l'association ayant moins de 3.000 pts au classement Broutin (Joueurs nouveaux non classés, joueurs classés en IV et III catégories) est également prévue, après les Eliminatoires communs. Chaque poule éliminatoire qualifie pour cette compétition le joueur, membre de l'A. J. E. C., classé à moins de 3.000 pts qui a réalisé le meilleur score.

ART. 4. — La répartition des joueurs dans les poules éliminatoires est faite par tirage au sort organisé à la

Maison des Jeunes et de la Culture de Nice-Magnan sous la responsabilité de M. Nègro et en présence de personnalités échiquéennes de la Côte d'Azur. La date et l'heure sont annoncées à l'avance dans « Le Courrier des Echecs » et dans « Nice-Matin ». Le même processus sera utilisé pour les Demi-Finales.

ART. 5. — Il est prévu pour chaque tour 18 mois : 15 mois pour les parties et 3 mois pour la mise en route du tour suivant. Le Directeur de la Coupe peut modifier ces délais si nécessaire. Au bout de 15 mois les parties décisives seront arbitrées. Les autres continueront normalement. Les Eliminatoires débiteront le Premier Juillet 1972. Les Demi-Finales sont prévues pour le 1-1-1974 et la Finale pour le 1-7-1975.

ART. 6. — Le nombre d'inscriptions par joueur est libre pour les Eliminatoires mais une seule qualification est admise pour les Demi-Finales. Si un joueur se qualifie dans plusieurs poules, son suivant dans chacune de ces poules est qualifié.

Les joueurs A. J. E. C. classés à moins de 3.000 points peuvent par contre se qualifier pour la Coupe principale et pour la Coupe annexe.

ART. 7. — Les inscriptions sont reçues jusqu'au 31 mai 1972, dernier délai, par : J. Nègro, Chronique d'Echecs Nice-Matin, 06 - Nice, C.C.P. 257.351 Marseille. Les droits d'inscription fixés à 4 F. pour les membres de l'association et à 8 F. pour les autres joueurs

pour une inscription sont payables en même temps.

ART. 8. — Les ex aequo sont départagés par le Système Buchholtz.

ART. 9. — Sur proposition du Directeur de la Coupe et pour compléter éventuellement les demi-finales la Commission Technique de l'A.J.E.C. pourra repêcher certains joueurs. Sont susceptibles de bénéficier de ce repêchage, dans l'ordre : Les joueurs lésés par un abandon en cours de tournoi et les ex aequo non qualifiés.

ART. 10. — Les résultats sont donnés par « Le Courrier des Echecs » et par « Nice-Matin ». Les parties terminées doivent être transmises par le vainqueur ou en cas de nullité par le joueur ayant les Blancs, au Directeur de la Coupe. Il est habilité à prendre toute mesure ou sanction pour faire respecter cette clause du règlement.

ART. 11. — 3.000,00 F. de prix seront distribués.

Epreuve principale : Premier prix valeur 500,00 F., Deuxième prix valeur 400,00 F., Troisième 300,00 F., Quatrième 200,00, Cinquième 100,00 et Sixième 50,00.

Epreuve annexe : Premier prix valeur 250,00 F., Deuxième prix valeur 200,00 F., Troisième 150,00 F., Qua-

trième 100,00, Cinquième 50,00 et Sixième 25,00.

Tous les vainqueurs d'Eliminatoires et de Demi-Finales recevront également un prix. Des prix spéciaux récompenseront la meilleure partie (Prix Marceil valeur 150,00 F.), la meilleure miniature (Prix Rudin valeur 50,00), la meilleure féminine (Prix Nice-Matin valeur 50,00), le joueur A.J.E.C. classé en deuxième catégorie allant le plus loin dans l'épreuve principale (Prix du Président valeur 100,00). La liste n'est pas close.

ART. 12. — Les autres règles applicables sont celles du règlement des Tournois Intérieurs de l'A.J.E.C. du 15 octobre 1970 (Exemplaire expédié sur demande par J. Nègro avec un timbre pour la réponse).

DECES

Ses amis apprendront avec tristesse le décès de Jean FLAVIEN, de NEMOURS, à l'âge de 74 ans. A l'A. J. E. C. depuis longtemps, il laissera à ses correspondants, le souvenir d'un homme remarquable par sa gentillesse. Nous transmettons notre sympathie à sa famille, et en particulier à son frère, Jacques, DE GAP, ajéciste lui aussi.

CHAMPIONNAT DU MONDE

Le Roi en finale

X DEFENSE GRUNFELD

J. HYBL

J. ESTRINE

1. d4 Cf6 2. c4 g6 3. Cc3 d5 4. Cf3 Fg7 5. Db3 dxc4 6. Dxc4 0—0 7. e4 Ca6.

La suite principale dans ce système de la Grunfeld est l'idée de Smylov 7. ... Fg4 8. Fe3 Cfd7 ! mais au cours des dix dernières années, le coup choisi par les Noirs a aussi acquis une place solide dans la pratique des tournois.

X 8. Fe2.

La méthode de développement la plus sûre et la plus convaincante. Si 8. xFg5 h6 9. Fh4 c5 10. d5, les Noirs disposent du coup à double tranchant 10. ... b5 ! ? Après 11. Cxb5 Da5+ 12. Cd2 Cxe4 13. Dxe4 Fxb2 14. Td1 Ff5 on obtient une position com-

pliquée avec des chances réciproques.

8. ... c5 9. d5.

9. xdx5 Fe6 10. Db5 Tc8 11. c6 Txc6 12. Dxb7 est plus faible à cause de 12. ... Txc3 ! 13. bxc3 (si 13. Fxa6 alors 13. ... Fc8) 13. ... Cc5 14. Dxa7 Cfxe4 15. 0—0 Cxc3 avec des perspectives superbes pour les Noirs, et sur 9. 0—0 suit 9. ... cxd4 10. Td1 (mais pas 10. Cxd4 ? à cause de 10. ... Cxe4) 10. ... e5 ! 11. Cxe5 Cd7 12. Cxd7 Fxd7 avec un jeu noir actif.

9. ... e6 10. 0—0.

Les Blancs n'obtiennent rien par x10. Fg5. Après 10. ... exd5 11. Cxd5 Fe6 12. Td1 Da5+ ! 13. Fd2 Fxd5 14. exd5 Db6 15. Fc3 Tad8 16. 0—0 Cb4 les Noirs ont un jeu excellent.

10. ... exd5 11. exd5 Ff5 !.

Ce coup employé pour la première fois en 1960 par Kortchnoy contre

Polougaievsky (27^e ch. d'U. R. S. S.) a donné une nouvelle impulsion à la variante avec 7. ... Cc6. Auparavant, on jouait 11. ... Db6 12. a3 Ff5, ce qui n'est pas si fort.

12. Ff4.

Apparemment le meilleur. Dans la partie sus-mentionnée, Polougaievsky continua par 12. a3? ce qui se révéla une perte de temps. Après 12. ... Te8 13. Td1 Ce4 14. Fe3 Cd6 15. Df4 Ce4! Kortchnoy s'empara de l'initiative.

12. ... Db6 13. Fe5 Db4.

Les Blancs ont défendu indirectement le Pb2, et les Noirs préfèrent rentrer en finale.

14. a3 D×c4 15. F×c4 Tad8.

Ce coup n'est pas le plus fort. Les Noirs auraient dû jouer 15. ... Ce8! sans perdre de temps.

16. Ffe1 Ce8 17. F×g7 R×g7 18. F×a6.

Sur un immédiat 18. Te7 les Noirs continueraient par 18. ... Cac7 suivi de 19. ... Td7.

18. ... b×a6 19. Te7 Cf6 20. T×a7 C×d5 21. Ca4.

La seule possibilité d'obtenir l'avantage matériel. Si 21. T×a6 C×c3 22. b×c3 Td3 ou 21. C×d5 T×d5 22. T×a6 Tb8 les Noirs n'ont plus aucune difficulté.

21. ... Tb8 22. Tc1.

Empêche 22. Fc2.

22. ... Cf4 23. T×c5 Cd3 24. Tc2 Tf8 25. T×c8 T×c8 26. h3 Tc1 + 27. Rh2 Tc2 28. Cg5?.

Les Blancs auraient dû jouer 28. Rg1, ce qui aurait conduit à la nullité après 28. ... Tc1 + 29. Rh2 Tc2.



28. ... T×f2 29. C×f7.

29. T×f7 + Rg8 30. T×h7 échoue sur 30. ... Ce1!

29. ... Ce1 30. Rg1 Tc2! 31. Cd6 + Rf6 32. C×f5 g×f5!.

Evidemment pas 32. ... R×f5? à cause de 33. Tf7 + et 34. Tf2.

33. T×a6 + Re5!

Une finesse importante. Après la réponse naturelle 33. ... Rg5 les Blancs réussissent à maintenir leur supériorité matérielle par 34. Ta8! Selon toute apparence, les Blancs n'étaient pas conscients de la force du dernier coup noir. Les deux P blancs de plus n'ont pas d'importance ici, car les pièces blanches sont à l'écart du théâtre des événements, et les Noirs peuvent déclencher avec un matériel réduit une attaque décisive sur le R adverse.

34. Ta5 + Rf4 35. Tc5 Td2 36. Tc4 +.

Sur 36. Tc3 ce qui interdit la troisième rangée au R noir, survient 36. ... C×g2 37. Cc5 Ce3 38. Ce6 + (si 38. Cd3 + alors 38. ... Rg3 39. Ce1 f4) 38. ... Rf3 39. Cg5 + Re2 40. b4 Td1 + 41. Rh2 Rf2 et en raison de la menace de mat, les Blancs doivent sacrifier la qualité.

36. ... Rg3.

Les Blancs abandonnent. Sur 37. Tc3 + Cd3 38. Rf1 Tf2 + 39. Rg1 T×g2 + 40. Rf1 Tf2 + 41. Rg1 Td2 42. Rf1 suit 42. ... Rh2! et les Blancs sont à nouveau contraints de donner la qualité.

Commentaire de J. ESTRINE, dans « SCHACH ».

MATCH DEFI 70-145/146

DEFENSE SCANDINAVE

TISSIER

MARECHAL

1. e4 d5 2. e×d5 Cf6 3. d4 C×d5

4. c4 Cb6 5. Cf3 Fg4 6. Fe2 Cc6

7. Cbd2.

Mon adversaire qui a souvent pratiqué ce début, met un ! à ce coup timide qu'il n'a jamais rencontré en jeu ni dans la théorie. Il ne me plaisait guère car il gêne le développement des Blancs mais il protège c4 et indirectement d4 en préparant le coup suivant. De plus les Blancs attendent un 0—0 adverse qui est dans l'esprit du début et envisagent eux-mêmes le 0—0. S'il n'y a pas d'échange en f3, ce C ira en g3 via f1 pour protéger cette aile.

7. ... e6.

Naturellement pas 7. ... C×d4 car 8. C×d4 gagne une figure.

8. h3 Ff5 9. Cf1.

Ce coup surprend mon adversaire car il perd du temps mais il est nécessaire

pour parer un éventuel Cb4 menaçant le gain d'une qualité et il protège d4 qui était attaqué. Si maintenant 9. ... Cb4 ou Fb4 + suit Ce3 ou Fd2.

9. ... Fe7 10. Cg3 Fg6 11. a3 Ff6 12. Fe3 Dd7 13. Dd2 0—0—0 14. Td1 h6 15. 0—0 h5.

Maintenant que les Blancs ont fait le petit roque les Noirs attirent le Ph3 en h4 où il sera sous la prise permanente du Ff6 qui vise également d4!

16. h4 Ce7.

Si 16. ... De7 voulant gagner h4 pourrait suivre 17. Dc1 s'éclipsant devant la Td8 et h4 reste bien défendu car sa prise entraînerait la perte de la DN par Fg5 après les échanges en h4. Ce C vise f5, renforçant l'attaque de d4 et h4. Les Noirs sont complètement paralysés au centre.

17. Tc1.

d4 n'étant plus menacé, cette T se fait agressive tout en cédant la place à la Tf1 qui prendra la relève de la défense de d4!

17. ... Rb8 18. Tfd1 Cf5 19. C×f5.

L'échange de ce C qui a joué 3 fois pour venir en g3 est forcé, mais notons que pour venir en f5 le CN a également joué 3 fois!

19. ... F×f5 20. a4 Fe4.

Il est évident que la prise en a4 ouvrant la colonne n'est guère à conseiller. Le coup du texte vise la suppression d'un défenseur de d4 et le seul de h4 qui, pourtant, ne sera jamais vraiment menacé.

21. a5 Cc8 22. b4 Cd6 23. b5 Cf5 24. b6 C×e3.

Il ne faut plus songer à prendre h4, car il faut prévenir Ff4!

25. D×e3 F×f3.

Le dernier défenseur des Blancs tombe, il est curieux de constater que toutes les pièces blanches se font anéantir dans leur propre camp sans avoir jamais pénétré chez l'adversaire! aucune pièce blanche n'atteindra même la 5^e rangée!

26. F×f3 F×d4.

Les Noirs n'ont pas vu le piège qui suit, car alors ils auraient laissé ce P empoisonné; la prise en h4 ne va toujours pas, car après 26. ... F×h4 27. De4 gagne le F.

27. b×c7 + R×c7 28. De4 e5.

(Voir diagramme ci-après)

En prenant en d4, les Noirs espéraient qu'en échange du Pb7 ils au-



raient un F indélogeable au centre et des chances de pêcher en eau trouble.

29. T×d4!? abandonne.

En effet, le F est tout de même délogé et c'est la T qui est imprenable, car si 29. ... D×d4 pourrait suivre 30. D×b7 + et Td1 gagnant la D, et si 29. ... e×d4 suit 30. D×b7 + Rd6 31. Db4 + et le R doit fuir à droite où il se fait mater en g7, car si 31. ... Rc7 32. Dc5 + amène le mat. Donc sur 31. Db4 + nous pourrions avoir 31. ... Re6 32. Te1 + Rf6 33. Dc5!. Ce coup de repos menace mat au coup suivant! Si 33. ... g6 ou g5 34. mat en e5 ou g5. Si 33. ... Df5 34. De7 + gagne la D après Rg6 35. Fe4. Si 33. ... Rg6 34. Dg5 + Rh7 35. Te7 et le R se fait mater en g7 après les prises de h5 puis de f7 et g7.

Il faut cependant remarquer que les Blancs ont fait une petite faute en prenant le Fd4 immédiatement. Il eût mieux valu prendre d'abord en b7 et seulement après sacrifier la T, amenant la même position qu'après la prise avec le P tout en évitant le possible sacrifice de D et F pour deux T et une éventuelle mais inutile prolongation de la partie.

Ne s'étant rendu compte de cette erreur qu'ultérieurement, les Blancs ont pour ainsi dire, forcé le gain sans sortir de chez eux! L'attaque blanche se déroula toute seule car les P de l'aile D ne rencontrèrent aucune gêne dans leur avance, alors qu'à l'aile R, l'avance des PN fut gênée par leurs propres pièces.

TISSIER.



COUPE N° 1058

PARTIE ESPAGNOLE

GAUTIER

YRLES

1. e4 e5 2. Cf3 Cc6 3. Fb5 a6 4. F×c6 d×c6 5. d3.

Meilleur était 5-0-0 ou Cc3, ou d4. Le coup du texte paraît trop prudent et permet aux Noirs de jouer le coup suivant sans désavantage.

5. ... Fd6 6. Fe3 c5 7. Cbd2 Ce7 8. 0-0 Cg6 9. a3 b6 10. De2.

Les Blancs ayant une nette avance de développement, il appartient aux Noirs de prendre des initiatives hardies.

10. ... Fg4 ! 11. h3 h5.

La prise du Fg4 est évidemment dangereuse, les Blancs préfèrent porter leurs efforts à l'aile D.

12. Tfb1 Df6 13. Fg5.

Ce coup n'est pas bon, mais les Blancs n'ont guère le choix.

13. ... D×g5 14. h×g4 D×g4 15. Df1 Cf4 16. Ch2 Dg6 17. b4.

Les Blancs entament leur action à l'aile opposée. Tel-e3 était préférable.

17. ... h4 ! 18. Cc4 0-0-0 ! 19. b×c5 F×c5 20. C×e5.



20. ... Dg3 ! 21. d4.

C'est la meilleure réplique : pare la grave menace de mat en quelques coups et sur la prise F×d4 ? les Blancs font mat en deux coups D×a6 + suivi de Cc6.

21. ... Ch3 + 22. Rh1 C×f2 + 23. Rg1 b5 !.

Les Noirs se réservent l'échec perpétuel si les choses tournent mal ! Mais ils ont d'autres projets ! Le coup du texte laisse le Fc5 aux Blancs mais pare la menace de mat et la T va pouvoir entrer en lice sur la deuxième traverse.

24. d×c5 Td2 ! 25. Cd3.

Le C ne peut plus rien faire.

25. ... C×d3 26. abandonne.

Si 26. Df5 + Rb8 27. Df3 D×f3 (ou 27. ... Cf4) 28. C×f3 T×c2, etc, et si 26. c×d3 h3 ! gagne en quelques coups.

YRLES.

COUPE 3210

DEFENSE CARO KANN

VANDORPE

JOUY

1. e4 c6 2. d4 d5 3. e×d5 c×d5 4. Cc3 Cf6 5. Fg5 e6 6. Fd3 Cc6 7. Cf3 Fe7 8. h4 Fd7 9. h5 a6 10. h6 g6 11. Ce2 Cg4 12. F×e7 D×e7 13. Cf4 Df6 14. Ce2 e5 15. d×e5 Cc×e5 16. Dd2 C×f3 + 17. g×f3 D×f3 18. 0-0-0 C×f2 19. Thf1 C×d3 + 20. c×d3 Tc8 + 21. Rb1 Dg4 22. Tf4 De6 23. Cd4 De7 24. Te1 Fe6.



25. T×f7 !! D×f7 26. C×e6 Rd7 27. Db4 ! D×e6 28. D×b7 + Tc7 29. D×c7 + R×c7 30. T×e5 Rb7 31. Td6 Tc8 32. T×d5 Tc6 33. Td7 + Tc7 34. T×c7 + R×c7 35. b4 Rd6 36. a4 Rd5 37. Rc2 Rd4 38. Rd2 Rd5 39. a5 Rc6 40. d4 Rd5 41. b5 a×b5 42. a6 Rc6 43. d5 + 1-0.

TOURNOI EU/2/67/III

DEFENSE SICILIENNE

BARRIERA

DERSCHER

1. e4 c5 2. Cf3 Cc6 3. d4 c×d4 4. C×d4 g6 5. c4 Fg7 6. Fe3 Cf6 7. Cc3 Cg4 8. D×g4 C×d4 9. Dd1 Ce6 10. Fe2 d6 11. Dd2 Fd7 12. 0-0 a5 13. a4 Fc6 14. Cd5 0-0 15. Tfd1 Cc5 16. Dc2 b6 17. f4 e6 18. Cc3 De7 19. Ff3 f5 20. Tab1 Dc7 21. Cb5 F×b5 22. a×b5 Fh6 23. e×f5 Tae8 24. f×e6 F×f4 25. F×f4 T×f4 26. Dd2 C×e6 27. D×d6 Dc5 + 28. D×c5 C×c5 29. b3 a4 30. b×a4 C×a4 31. Td3 Rg7 32. Fd5 Cc5 33. Tf3 Td4 34. Tfb1 Ce6 35. Tf6 Cd8 36. T×b6 1-0.

X

DEFI 70/150

DEFENSE FRANÇAISE

CHATELAIN

VILLENEUVE

1. e4 e6 2. d4 d5 3. e5 c5 4. Cf3 c×d4 5. Fd3 Cc6 6. 0-0 f5 7. Cb2 Cge7 8. Cb3 Cg6 9. Te1 Fe7 10. Cb×d4 0-0 11. c4 Fc5 12. C×c6

b×c6 13. Dc2 Db6 14. Fe3 F×e3 15. T×e3 Ce7 16. h4 c5 17. Cg5 d4 18. Th3 h6 19. Cf3 Cc6 20. a3 Dc7 21. Te1 a5 22. Dd2 a4 23. Tg3 Rh8 24. Df4 Ta7 25. h5 Dd8 26. Ch4 Tf7 27. Cg6 + Rh7 28. Df3 De8 29. Cf4 Tac7 30. Tg6 Cd8 31. g4 Rh8 32. g×f5 e×f5 33. e6 Fd7 34. Te5 1-0.

X

COUPE QUART DE FINALE 32

ESPAGNOLE

LE GUICHAOUA

DESSERVILLE

1. e4 e5 2. Cf3 Cc6 3. Fb5 a6 4. Fa4 Cf6 5. 0-0 Fe7 6. Te1 b5 7. Fb3 d6 8. c3 0-0 9. h3 Ca5 10. Fc2 c5 11. d4 Dc7 12. Cbd2 Fd7 13. Cf1 Tfe8 14. b3 g6 15. Fg5 Ch5 16. F×e7 T×e7 17. Ce3 Cf6 18. Cg5 c×d4 19. c×d4 Cc6 20. d×e5 d×e5 21. Cd5 C×d5 22. e×d5 Cd4 23. Tc1 Dd6 24. Ce4 Db6 25. Fb1 Rg7 26. d6 T7e8 27. Tc7 Tad8 28. Dc1 Ce6 29. Td1 Tc8 30. T×c8 T×c8 31. Db2

Cd4 32. b4 f5 33. Cc5 D×d6 34. Rf1 f4 35. Fe4 Fe6 36. Da3 Fc4 + 37. Fd3 Cc2 38. D×a6 D×a6 39. C×a6 Td8 40. Re2 e4 41. F×c4 f3 + 42. g×f3 e×f3 + 43. R×f3 T×d1 44. Re2 Tb1 45. Rd2 C×b4 46. F×b5 C×a6 47. F×a6 Tb2 + 48. Re3 T×a2 49. Ff1 Rf6 50. h4 Ta4 0-1.

X

DEFI 112-70

PARTIE ESPAGNOLE

ARMENTEROS

CARBONELL

1. e4 e5 2. Cf3 Cc6 3. Fb5 a6 4. Fa4 Cf6 5. 0-0 C×e4 6. d4 b5 7. Fb3 d5 8. d×e5 Fe6 9. De2 Cc5 10. Td1 C×b3 11. a×b3 Fe7 12. c4 0-0 13. Cc3 Cb4 14. c×d5 C×d5 15. Ce4 Dc8 16. Cfg5 h6 17. Td3 F×g5 18. F×g5 h×g5 19. Dh5 Ff5 20. Te1 F×e4 21. Th3 f6 22. T×e4 Cf4 23. Dh7 + Rf7 24. Th6 Dg4 25. T×f6 + Re8 26. T×f8 + R×f8 27. T×f4 + D×f4 28. g3 Df3 29. e6 Dd1 + 30. Rg2 Dd5 + 31. f3 D×e6 0-1.

COURS DE PERFECTIONNEMENT POUR DEBUTANTS

COURS N° 5

LES MANŒUVRES

IV L'OBSTRUCTION

Quand des pièces adverses gênent notre attaque nous devons évaluer le prix des échanges « pièces pour pièces ».

Si ce prix est si lourd qu'il nous laisserait avec des forces insuffisantes pour mener à bien notre attaque nous devons chercher un autre moyen de lutte.

Nous avons étudié jusqu'ici les manœuvres de déviation ainsi que les manœuvres d'interception. Il en est une autre, très utilisée dans les problèmes d'échecs mais peu courante dans la pratique du jeu.

C'est la manœuvre d'obstruction.

Le principe en est le suivant :

Placer un ou des obstacles :

— Soit entre les pièces adverses.

— Soit entre les pièces adverses et le lieu d'action.

Le manque de coordination et la rupture des communications feront que

l'adversaire ne pourra plus opposer de défense valable à notre attaque.

Dans le premier exemple que nous donnons, tiré d'une partie jouée par Eliskases c'est une pièce attaquante qui coupera les communications de l'adversaire.

DIAGRAMME N° 1



Trait aux Blancs

Les Blancs menacent de mat en « f6 » ou sur la 8^e rangée mais ces « points chauds » sont solidement défendus par des pièces qui se soutien-

nent mutuellement. Seule une manœuvre d'obstruction pourrait détruire cette coordination.

Eliskases la trouva et joua : 1. Td5. Les pièces noires, subitement désorganisées et coupées entre elles ne peuvent plus empêcher le mat.

Dans le second exemple, tiré d'une partie de tournoi international, la manœuvre d'obstruction est plus difficile.

DIAGRAMME N° 2



Trait aux Blancs (5 points)
(Valable pour l'Art de conclure)

Dans la position du diagramme les Blancs menacent de mat :

L'ART DE CONCLURE

(Concours échelle permanent)

DIAGRAMME N° 9



Trait aux Blancs

Après 1. ... Cx c4 (dernier coup des Noirs) le jeu artificiel des Noirs est puni.

Comment ? (5 points).

1. Dh6 g x h6 2. Cg4 et C x h6 mat.

Les Noirs ne s'en soucient guère car, après Cg4, la T peut aller en b8 pour permettre au R noir de se sauver en emportant le butin.

Mais par une manœuvre d'obstruction les Blancs gagnent.

COMMENT ? (5 points)

Les manœuvres d'obstruction sont très dangereuses pour celui qui ce trouve subitement privé « d'espace vital ».

Indiquez la case d'obstruction.

"L'INFORMATEUR DES ÉCHECS"

Le numéro 12 est paru : 35 F.

Couvrant la période 31.6-31.12.71. Les numéros 1 à 9 : 30 F. pièce et 10-11 : 35 F. sont toujours disponibles. Règlements et commandes auprès de S. ZINSER, 47, avenue du Président-Kennedy, 68 - MULHOUSE-02.

DIAGRAMME N° 10



Trait aux Blancs

Supposons que les F n'existent pas. La finale serait gagnante pour les Blancs.

C'est pourquoi les Blancs élaborent une combinaison forçant l'échange des F.

Comment ? (5 points).

Délai d'envoi : 15 jours après la réception de la revue.

Correspondance et Solutions à J. NEGRO

SOLUTION DU COURS N° 4

L'art de conclure : Diagramme n° 7.
1. D x a7 + Rd6 2. Cb5 + c x b5 3. Dc5 + Rd7 4. F x b5 mat.

Diagramme n° 8 : 1. ... D x h4 2. g x h4 F x g2 suivi de Ff3 et sur 3. e5 Ff3 +. Les Noirs restent avec une piè-

ce de plus. (Partie Mansin-Gereben 1949).

Les manœuvres : (L'interception diagramme n° 2).

Par 1. ... Tb8 (menace Fb5) 2. a4 De7 (double l'attaque sur e2). 3. Cf1 Fb5 4. abandonne.

LA PARTIE COMMENTEE DE J. PELLEGRINO

DEFENSE SICILIENNE VARIANTE NAJDORF TOURNOI 4.160

J.-C. ROBION J. CHARRON

1. e4 c5 2. Cf3 d6 3. d4 c x d4 4. C x d4 Cf6 5. Cc3 a6.

Le coup a6 est joué dans le double but d'interdire au C et au F blanc la case b5 et prépare b7—b5 avec développement du Fc8 en b7.

6. Fg5 Cbd7.

On joue d'habitude e6 mais le coup du texte est correct.

7. Fc4 Da5 8. Dd2 e6 9. 0—0—0 b5 10. Fb3 Fb7 11. The1.

Une position connue entre autre, Spassky-Polougaievski, Riga 1958. Le jeu des Blancs est un bel exemple de mobilisation rapide.

11. ... Fe7.

Certains préfèrent Tc8 qui a l'avantage d'interdire 12. f4 par la menace du classique sacrifice de T sur c3...

11. ... Tc8 12. f4 ? T x c3 13. D x c3 D x c3 14. b x c3 C x e4 avec avantage aux Noirs.

Après 11. ... Fe7 les Blancs préparent une attaque au centre.

12. f4 Cc5.

(Jusqu'ici une position de grand maître, dans un tournoi de 4^e Division).

Le dernier coup noir semble créer une menace sur le Pe4 attaqué 3 fois, en réalité il n'en est rien car la D n'est pas défendue, elle est « En l'Air » sur la case a5 ; de sorte que si C ou F x e4 Cc3 x e4 attaquant la D en a5 par la Dd2, et gagnant une pièce. Les Blancs préfèrent supprimer le Cf6.

13. F x f6 g x f6 14. De3.

(Ici un maître a joué 14. Fd5 et si e6 x d5 e4 x d5 suivi de Cf5) mais le coup du texte est correct.

14. ... 0—0—0 15. Rb1 C x b3 16. c x b3 e5 ? ?.

Une faute grave, cette poussée de P est très mauvaise, d'abord elle enferme

définitivement le Fe7 derrière ses propres P, et surtout il y avait un coup indispensable... Rb8 pour mettre le R à l'abri.

Le plan des Noirs aurait pu être ensuite b4 pour chasser le Cc3 en e2 suivi de d5 pour donner du jeu au Fe7.

Après la faute des Noirs, les Blancs gagnent en quelques coups.

17. Cf5 ! Ff8.

(Triste nécessité).

18. Da7 Td7 19. Cd5 F x d5 20. Tc1 + Tc7 21. e x d5 Tg8.

(Rd8 prolongerait la lutte).

22. T x c7 + et les Blancs abandonnent, car si D x c7 Tc1 !.

ENSEIGNEMENT

1. Etre particulièrement vigilant lorsqu'on a une pièce « en l'air » Cela peut faciliter une combinaison adverse, ou faire échouer une des vôtres.

2. Si un échange de P vient d'ouvrir une colonne sur votre R qui devient directement menacé d'un échec d'une T adverse, jouez le R pour le mettre à l'abri.

3. Si vous avez un F dont l'action est masquée par ses propres P on l'appelle « Un mauvais F » il faut alors essayer de réaliser une poussée de P qui permettra à ce F de devenir actif, ici préparer d5 pour faire jouer le Fc7.

J. PELLEGRINO.

TOURNOI THEMATIQUE

DEFENSE SICILIENNE VARIANTE NAJDORF

1. e4 c5 2. Cf3 d6 3. d4 c x d4 4. C x d4 Cf6 5. Cc3 a6.

Tournois à 3 joueurs : Droits d'inscription 2 F. en timbres.

Directeur R. AVENEL, 1, rue du Général-Grossetti, Paris-16^e.

Les tournois de 4^e Division lancés en 1971 sont toujours dirigés et arbitrés par R. GUICHARD.

NOS TOURNOIS

CHAMPIONNAT DE FRANCE 1971

30. Druon-Cailleau	0-1
31. Gonzalez Gil-Roque	1-0
32. Jaudran-Gonzalez Gil	0-1

Classement provisoire

(manquent encore 4 résultats).

1. Gonzalez Gil, 6; 2. Dillmann, 5½; 3.-4. Javelle et Pellegrino (1), 5; 5. Cailleau (1), 4; 6. Jaudran, 3; 7. Roque (3), 2½; 8. Druon (2), 1; 9. Vasselon (1), 0.

CHAMPIONNAT DE FRANCE 1972

1. Dillmann-Letzelter	½-½
---------------------------------	-----

3094 : 1. Molade, 7; 2. Fey, 5½; 3. Lebat, 4½; 4. Janssens, 3; 5. Nuvoioni, 0.

3095 : 1. Mongellas, 6; 2. Guiot, 5; 3. Gervais, 4½; 4. Karcher, 3½; 5. Gambini, 1.

3096 : 1. Rams, 7½; 2. Malateste, 5; 3. Le Ninèze, 4½; 4. Blazy, 2; 5. Souchon, 1.

3100 : 1. Ricquebourg, 5½; 2.-3. Felbinger et Pelayo, 4; 4. J.-C. Nehr, 3½; 5. Bert, 3.

3104 : 1.-2. Paget et Gomer, 6½; 3. Cunnac, 5; 4.-5. Baro et Moureau, 0.

4193 : 1. Schaub, 7½; 2. Feytis, 5; 3. Jude, 4; 4. Brunier, 1½; 5. Leblond, 0.

4201 : 1. Dagron-Dehaye, 5½; 2. Arquéros, 5; 3. Tetu, 4½; 4. B. Couet, 4; 5. Dugast, 1.

4200 : 1. Valls, 6½; 2. Boy, 5½; 3. Pacaud, 3½; 4. Vasselon, 2½; 5. Ledig, 2.

4202 : 1.-2. Nedelcot et Ernewein, 6½; 3. B. Couet, 5; 4. Biondi, 2; 5. Rouch, 0.

4203 : 1. Truquet, 7; 2. Rebull, 5½; 3. P. Couet, 4; 4. Revuz, 2; 5. Dubrana, 1½.

4215 : 1. Molinari, 8; 2. Pfeiffer, 6; 3. Bour, 3½; 4. Camps, 2½; 5. Cucho, 0.

4226 : 1. Martin, 8; 2. Souchon, 7; 3. Mirra, 6; 4. Lepage, 5; 5. Lucian, 4; 6. Hebert, 0.

4230 : 1. Connes, 8; 2. Brunier, 6; 3. Deligny, 4; 4. Dubreuil, 2; 5. Guion, 0.

TOURNOIS MIS EN ROUTE

Tournois à cinq :

4280 P. Philippe 1500, Szczot 1970, Poulquien 1500, Lécuru 1650, Colomines.

4281 A. Louis 1760, Lagorge 1550, Soria, Souchon 1000, Albareil 1640.

4282 Girod, Boyer, Gerphagnon 1000, Baumer 1500, Bourdignon.

4283 Lagorge 1550, Chabeaud 1690, Brant 1030, Guillem, J. Maillard 1500.

4278 P. Daniel 1870 remplace Cardinal forfait.

Tournois à trois

Thématiques :

409 Feldis 1500, Estival 1410, Aubry 1500.

410 Cornuejols 1500, Brant 1030, Biondi 1530.

Libres :

601 Ph. Baumer 1500, Chambon 1690, Reichman 1500.

602 M. Bonnet 1500, Weber 1330, Wetzel 1730.

603 Bourdignon, Greco 1430, Brant 1030.

NOTE

Le Bureau de l'A. J. E. C. a décidé de faire figurer le capital-points des joueurs à la date de début des tournois à la suite de demandes présentées par les adhérents.

Certains noms ne sont suivis d'aucun chiffre; cela provient de ce que ces joueurs peuvent être :

— Non A.J.E.C. Dans ce cas leurs résultats n'interviennent pas dans le classement.

— A.J.E.C. depuis une date très récente. Lorsque le responsable du classement aura été avisé de leurs adhésions, chacun d'eux sera crédité de 1500 points, et leurs résultats compteront pour le classement; à eux d'infor-

mer leurs adversaires de leur situation.

Il existe une autre catégorie de joueurs, ceux qui ont été A.J.E.C. et ne le sont plus. Ceux-là ne figurent plus au classement mais leurs résultats entrent quand même en compte, d'après le capital-points indiqué.

COUPE DE FRANCE

Résultats

5257 Kubala-Baro	1-1
5499 Kubala-CI. Bouquet	1½-½
5517 Korzec-Adam	2-0
5533 Greco-J.-P. Camps	2-0
5549 R. Chambon-R. Pacaud	2-0
5562 Ayraud-Dubrana	2-0
4392 Graeber-Dagron Dehaye	1½-½
4414 J. Beghin-J.-P. Nguyen	2-0
4465 G. Villotte-R. Chambon	2-0
4466 Brevie-J. Sango	2-0
4456 Pelayo-Collinet	1½-½
3235 Ponsolle-P. Mallet	1-1
3242 P. Mallet-Perrenot	1-1
3243 Seydoux-Peronne	2-0
2141 Chauvat-Morbioli	1-1
1057 M. Lecroq-Potentier	2-0

Finale

11 Moindrot-Jouanisson	2-0
----------------------------------	-----

Félicitations à M. Moindrot qui inscrit son nom pour la 2^e fois au palmarès de la Coupe.

MATCHES DEFIS

71-32 Bisbrouck-Brant	0-1
33 Brant-Bisbrouck	1-0
57 Dubrana-Lagorce	0-1
116 Rey Jouvin-Rivetti	1-0
117 Rivetti-Rey Jouvin	0-1

Il n'y aura pas dans le prochain COURRIER de rubrique de la Coupe de France et des matches défis.

NOUVEAUX TOURNOIS

5630 Pacaud-J. Dufour.
5631 P. Balquet-J. Vaquier.
5632 P. Balquet-Pacaud.
5633 R. Chambon-Roupioz.
5634 G. Krauss-Deruz.
5635 Degrave-Guillemet.
5636 Lagorce-Dantes.
5637 Gerphagnon-F. Colbert.
5638 P. Lalou-M. Courqueux.
5639 L. Benhamouda-Degrave.
5640 H. Mailler-Degrave.
5641 R. Krafft-Degrave.
5642 E. Maemier-Le Minoux.
5643 F. Pierret-C. Pouzet.

4496 R. Chambon-M. Bonnet.
4497 M. Bonnet-M. Korzec.
4498 Ch. Bessette-Deligny.
3265 Biguet Petit Jean-Villotte.
3266 Brevie-J. Beghin.
3267 M. Ritzk-F. Graeber.
3268 P. Mallet-Pelayo.
2161 Stojanovic-G. Chauvat.

Quarts de finale

39. Santini-M. Lecroq.

MATCHES DEFIS

72-12/13 Desagher-Flant.
14/15 Lecuru-Villotte.
16/17 Le Foulter-Scheibel.
18/19 Brant-Biondi.
20/21 A. Louis-Desagher.
22/23 Gaudichon-Deslauriers.

V^e COUPE INTERLIGUES

Finale

Ech. 1 : Pellegrino - Pinson, 0-1; Duthilleul-Gaudichon, 1-0; Rusinek-Sansas, 1-0; Gaudichon-Deslauriers, 1-0.

Ech. 2 : Trommsdorff-Peyrin, 0-1; Boulet-Trommsdorff, ½-½; Trommsdorff-Bouquet, ½-½; Corinthios-Trommsdorff, 0-1; Moreau-Corinthios, 0-1; Trommsdorff-Marza, 1-0; Corinthios-Morera, ½-½; Boulet-Morera, 0-1.

Ech. 3 : Chapoutot - Wildermeersch ½-½; Chapoutot-Mariette, 1-0; Brodure-Masson-Chapoutot, 0-1; Derondier-Roque, ½-½; Bouche-Wildermeersch, 0-1; Wildermeersch-Bascou, 1-0; Wildermeersch-Roque, ½-½; Wildermeersch-Brodure-Masson, ½-½.

Ech. 4 : Maguy - Lemasca, 1-0; Lemaire-Maguy, 0-1; Poissy-Garcia, ½-½; Lemasca-Revenu, ½-½; Lemasca-Garcia, ½-½; Maguy-Revenu, 1-0; Garcia-Maguy, 1-0; Lemasca-Mouillaux, ½-½.

Ech. 5 : Chevotot-De Saint Germain, 0-1; Coursux-Hérian, 1-0; Biniek-Hérian, 0-1; Chevotot-Biniek, ½-½; Biniek-Battaglia, 1-0.

128 résultats enregistrés sur 180. Les joueurs ayant des parties terminées sont priés de transmettre les résultats à leur capitaine d'équipe.

Matches terminés : Normandie-Nord, 3½-1½; Dauphiné-Nord, 3-2; Nord-Languedoc, 3½-1½; Nord-Lyonnais, 2½-2½.

CLASSEMENT PROVISOIRE

1. Lyonnais, 20½ sur 34; 2. Dauphiné, 18½ sur 28; 3. Nord, 16½ sur 35; 4. Ile-de-France, 15½ sur 31; 5. Centre, 15 sur 26; 6. Languedoc, 12 sur 26; 7. Normandie, 11½ sur 26; 8. Provence, 10½ sur 25; Côte d'Azur, 8 sur 25.

Trois équipes ont encore des chances d'enlever l'épreuve : Dauphiné, 66 %; Lyonnais, 60,3 % et Centre, 57,7 %.

Il est envisagé la parution des meilleures parties de cette finale dans un livre de Tournoi photocopié. Les joueurs sont invités à signaler les parties intéressantes et à y ajouter quelques commentaires.

La compétition continuera tant que le Directeur du Tournoi n'aura pas annoncé dans le Courrier des Echecs la fin de l'épreuve.

J. JAUDRAN.

CLASSEMENT AU 15 MARS

(Complément)

Excellence :

Gastine 5650, Gaudichon 5250.

Première catégorie :

Boulet 3840, Citterio 5080, Estan 4500, de Zolotiloff 4230.

Deuxième catégorie :

Blacher 3130, Bocos 3880, Bodis 3680, Corre 3380, Hirt 3400, Lhoste 3260, Poissy 3500, A. Roque 3620, Scheyer 3200.

Troisième catégorie :

Aliau 2350, Balourdet 2220, Béri 2770, Bouchard 2710, Cérés 2270, Coulié 2930, Fuchs 2560, Guinovart-Roca 2910, Hannon 2000, Janoyer 2810, Le Godec 2030, Marceil 2120, Neubauer 2740, Pawlik 2890, Rainjon-neau 2310, Rimbaud 2590, Sage 2760, Schone 2950, Teilhout 2760, Tourne 2050, Vadorpe 2730, Vanuxem 1570.

Quatrième catégorie :

Balquet 1620, Bouvier 1880, Chatenet 1500, Chrétien 1530, Collinet 1590, Comte 1300, Daniel 1870, Dubrana 1000, Duchêne 1000, Dufourg 1000, Gardet 1760, Helbling 1790, Huët 1160, Janssens 1780, Julien 1440, Lecuru 1650, Niederhauser 1700, Parisot 1900, Prêtre 1420, Raynaud 1610, Revenu 1140, J.-C. Roux 1350, Soriano 1800, Tisseyre 1000, Utralald 1350.

MODIFICATION DE CLASSEMENT

15 avril 1972

Arquéros 1730, Avenel 3240, Batrel 2140, Beaudaux 3400, Béghin 1830, Bert 1470, Biguet-Petit-Jean 2480, Biondi 1360, Bisbrouck 1000, Y. Bonnet 2420, C. Bouquet 1730, Bour 1660, Brant 1240, Brévié 2170, Chambon 1670, Chatelain 1450, Chatenet 1690, Collinet 1460, Connes 1950, B. Couet 2140, P. Couet 2900, Cunnac 2240, Darnaud 1700, Dugast 1000, Eichinger 1630, Ernewein 3750, Felbinger 1910, Fey 3350, Gambini 1750, Gardet 1520, Gervais 2340, Giappesi 1230, Gomer 2120, Janssens 1870, Jouanisson 4010, Juliard 1640, Karcher 1400, Lagorce 1690, Lebat 2630, Lecuru 1440, Le Ninèze 2210, M. Lepage 1150, Lucian 2250, H. Mailler 2780, Mailliart 2420, Malatesta 5060, Mallet 2780, Marceil 2490, Moindrot 5300, Molade 3740, G. Mondy 1850, Mongellas 2420, Morbioli 2910, Mourlot 1520, Nedelcot 2880, J.-C. Nehr 1600, Pacaud 1210, Paget 2120, Pelayo 2020, Péronne 1080, Pfeiffer 2530, Ponsolle 2290, Rebull-Cabre 2310, Revuz 1420, Rey-Jouvin 2100, M. Richard 1720, Ricchon 1190, Ricquebourg 2910, Rivetti 2010, Sango 1500, Schall 1810, Seydoux 3240, Stojanovic 3380, Tetu 1560, Thibaud 1950, Tissier 3070, Trinquart 2720, Valls 2100, Villotte 2630.

INTERVIENNENT DANS CE CLASSEMENT

Tournois à 5 : 3094, 3095, 3096, 3100, 3104, 4193, 4200, 4201, 4202, 4203, 4215, 4226, 4230, 3097 (Gardet) 3098 (Biguet-Petit-Jean, Mailliart, Eichinger) 3102 (Rey-Jouvin, Ph. Pirat) 3105 (Tissier, Trinquart, Ernewein) 3106 (Stojanovic) 3107 (Villedieu, Le Ninèze) 3108 (Avenel, Y. Bonnet) 3113 (Chatelain) 3116 (Marceil).

Coupe de France : 5472, 5499, 5533, 5549, 5562, 5564, 5565, 5579, 4398, 4404, 4414, 4449, 4465, 4466, 4456, 3235, 3242, 3243, 2140, 2141.

Quart de finale : 11.

Défis 1971 : 32, 33, 40, 52, 57, 58, 79, 80, 116, 117.

N'oubliez pas de faire parvenir vos résultats à la direction des tournois dès qu'ils sont acquis.

RENCONTRES INTERNATIONALES

FRANCE-UKRAINE

Voici la composition des équipes qui ont pris le départ le 15-3-72 :

1. J. Gonzalez-Gil-Y.-N. Sakharov, 2. S. Zinser-A.-S. Zilberberg, 3. P. Bouittier-A.-S. Serebrijski, 4. C. Husser-V.-G. Skotorenko, 5. J. Jaudran-P. Darmogray, 6. V. Matveef-A.-N. Vaisman, 7. V. Bouquet-O.-P. Milioutine, 8. P. Gouel-A.-A. Gourvitch, 9. R. Jouanisson-Z.-E. Dyba, 10. J. Cazzitti-A.-S. Romanski, 11. Pham Phu Ho-L.-V. Tchepournoi, 12. A. Maguy-V.-K. Bratsev, 13. M. Kelloffner-Y.-V. Smolenski, 14. M. Decam-M.-L. Krymski, 15. A. Lefillastre - V. - N. Ouchakov, 16. J. Ciampi-E.-A. Kostetski, 17. P. Stojanovic-V.-I. Mozjoukhine, 18. P. Malézieux-A.-A. Mikhailovski, 19. G. Jené-S.-B. Goubnitski, 20. J. Revenu-V.-V. Petoukhov, 21. M. Brassart-J.-G. Chapiro, 22. J. Barratti-P.-A. Griso, 23. J.-G. Cunnac-E.-G. Itine, 24. A. Giraudet-A.-T. Kernov, 25. E. Lucian-E.-G. Masourenko, 26. J. Alliau-A.-A. Pantchenko, 27. V. Wrobel-M.-M. Bondarenko, 28. V. der Hagopian-V.-G. Douma, 29. J. Labbé-L.-L. Korge, 30. C. Girault-V.-R. Kalinine, 31. C. Henniaux E.-M. Sloutchevski, 32. C. Issaly-A.-A. Sokolski, 33. E. Schrader-A.-L. Oulski, 34. M. Richard-E.-I. Lyssenko, 35. L. Rémond-G.-M. Goliak, 36. M. Gosselin-Z.-I. a. Iarmoulnik, 37. Dr L. Siac-A.-I. Fiodorov, 38. G. Jérone-V.-R. Terechtenko, 39. F. Brant-Y.-V. Sadovoï, 40. D. Guiot-V.-T. Koukhartchouk, 41. H. Flory-V.-D. Gaevski, 42. M. Maumey-A.-V. Khelemendik, 43. J. Tétu-A.-A.-I.-a. Vinnik, 44. R. Dubrana-P.-I. Solomatine, 45. R. Lagorce-Mme E.-F. Kviatkovskaïa, 46. G. Dorise-V.-M. Ousatchi, 47. S. Chevalier-A.-G. Koukouche, 48. R. Pessi-A.-A. Ratner, 49. C. Bernard-A.-A. Malyché, 50. P.-J. Damiean-D.-P. Ogdanski.

Le Capitaine de l'équipe française est : J. Gonzalez-Gil, Résidence, 52, bd Louis-Roux, 06 - Saint-Laurent-du-Var.

PROVENCE-LOMBARDIE

Le 15-2-72 a démarré un match entre les Ligues de Provence et de Lom-

bardie sur 20 échiquiers. Voici la composition des équipes :

1. C. Morançon-E. Contedini, 2. R. Karpeles-F. Cottarelli, 3. F. Bœuf-B. Bertolasi, 4. R. Allegre-L. Contini, 5. A. Bourgois-F. Giogieri, 6. J. Baratti-L. Cane, 7. P. Casanova-F. Gervasio, 8. C. Moretti-G. Attuci, 9. J. Liger-F. Trabattoni, 10. R. Bonasera-D. Jaconi, 11. B. Courthiau-G. Ratti, 12. P. Braure-M. Landini, 13. R. Rouvier-E. Brusati, 14. R. Chetaneau-G. Botta, 15. G. Raguouget-R. Marchini, 16. C. Biondi-B. Salvioni, 17. J. Vivian-P. Cardolini, 18. J.-F. Randelli-A. Brambilla, 19. R. Vingot-C. Ghezzi, 20. J. Jelsch-A. Vaccher.

Le Capitaine de l'équipe de Provence est : J. Baratti, 118, av. de la Panouse, 13 - Marseille-9^e.

FRANCE-FINLANDE

2. Cap. Lartigue-A. Bjorkqvist, 0-1; 5. J. Négro-O. Lampela, 1½-½; 17. G. Rouverol-A. Ahlberg, 0-2; 27. M. Marciniak-H. Hakala, 1½-½; 28. J. Corre-V. Huttunen, 0-2; 34. G. Giappesi-B. Soderman, 0-1.

En raison des nombreuses parties en cours, le match est prolongé jusqu'au 30-6-72.

FRANCE-PAYS DE GALLE

3. M. Emberger-J. Mills, 1-1.

FRANCE-ROUMANIE

13. H. Blanc-N. Andritoiu, 0-2; 21. J. Santini-A. Braunstein, ½-1½; 92. B. Curien-V. Radulescu, 0-2.

FRANCE-HONGRIE

53. J. Boucherie-I. Hock, 0-2.

TOURNOI « II JUVENTUDE »

P. Derreumaux-Dos Santos (Br.), ½-½; P. Derreumaux-F.-P. Parente (Br.), ½-½.

FRANCE-YOUGOSLAVIE

Un match a été connu avec la Fédération Yougoslave. Il débutera, en principe le 1-8-72. Il est prévu 50 échiquiers. Les joueurs intéressés peuvent s'inscrire dès maintenant.

TOURNOIS INTERNATIONAUX

Tournois mis en route

WT/II/53 : P. Poulain-Angot.
 WT/III/50 : C. Barriera.
 EU/1/579 : R. Thivel.
 EU/1/580 : J. Pauly.
 EU/1/581 : M. Mayer.
 EU/1/582 : M. Blachère.
 EU/II/419 : J. Ciampi.
 EU/II/420 : G. Jené.
 EU/III/417 : T. Tilouine.
 EU/III/418 : M. Maumey.

RESULTATS

WT/1/1145 : 1. Brugger (CH.), 5½ ; 2. Carlsson (S.), 4½ ; 3. Mathieu (F.), 3½ ; 4. Mayer (D.), 3 ; 5. Hecht (D.D.R.), 2½ ; 6. Woldmo (N.), 2 ; 7. Tschertikin (SU.), 0.

EU/II/332 : 1. J. Höll (D.D.R.), 5½ ; 2. L. Mathieu (F.), 4½ ; 3. Fr. Th. Scholz (D.D.R.), 3½ ; 4. Z. Kriszan (H.), 3 ; 5. V. Srensen (DK.), 2½ ; 6. H. Michalk (PL.), 2 ; 7. K. Jensen (DK), 0.

EU/II/369 : 1. J. Pauly (F.), 5½ ; 2. C. Manzini (I.), 4½ ; 3. W.-J. Schaffer (NL.), 3½ ; 4. G. Thiele (D.D.R.), 3 ; 5. W. Wartig (D.D.R.), 2 ; 6. H. Glasser (D.), 1 ; 7. J. Geissel (CS.), ½.

EU/III/359 : 1. J. Dobruchowski (PL.), 6 ; 2. G. Kuentz (F.), 4 ; 3.-4. V. Snizek (CS.) et E. Stuber (CH.), 3 ; 5.-6. F. Aggerholm (DK.) et C. Schwalbe (D.D.R.), 2 ; 7. Chazalon (G.-B.), 1.

Rappelons qu'il est possible de s'inscrire à tout moment aux tournois internationaux. Renseignements sur simple demande au Directeur des tournois internationaux.

CREATION D'UN RAYON SUR LE JEU D'ECHECS

Livres - Revues - Echiquiers
 Pendules

Librairie SAINT - GERMAIN

140, boulevard Saint-Germain, 140
 PARIS-6^e 326-99-24

E.-U. II 373

DEFENSE SLAVE

SCHONE FAENZA

1. d4 d5 2. c4 c6 3. Cf3 Cf6 4. Cc3 e6 5. Fg5 dxc4 6. a4 Fb4 7. e3 b5 8. Fe2 Dd5 9. Fxf6 gxf6 10. 0-0 Fxc3 11. bxc3 Fb7 12. Ce1 a5 13. Tb1 Ca6 14. Cc2 Tb8 15. Ca3 Cc7 16. Tb2 Tg8 17. Fc3 Dd6.



18. Cxc4 bxc4 19. Db1 Cb5 20. axb5 Re7 21. e4 Df4 22. Dd1 Fa8 23. g3 Txb5 24. Fg2 Db8 25. Ta2 c5 26. d5 Db6 27. Da4 Tb3 28. Dxc4 Db5 29. Dxb5 Txb5 30. c4 Tb4 31. Txa5 Txc4 32. Ta7+ Rd6 33. Tfa1. — 1-0.

TOURNOI 1014

DEFENSE FRANÇAISE

DRUON SIGAL

1. e4 e6 2. d4 d5 3. e5 c5 4. c3 Cc6 5. Cf3 Db6 6. a3 c4 7. Fe2 Ca5 8. Cbd2 Ce7 9. 0-0 Fd7 10. Tb1 Cg6 11. g3 f6 12. b3 cxb3 13. c4 Fa4 14. Fd3 dxc4 15. Cxc4 Dc7 16. De2 f5 17. Cg5 Fd7 18. Cxa5 Dxa5 19. Fc4 Db6 20. d5 Fe7 21. dxe6 Fa4 22. Cf7 Tf8 23. Td1 Fc5 24. Cd6+ Fxd6 25. exd6 f4 26. Txb3 Fxb3 27. Fb5+. — 1-0.



TOURNOI 1013

DEFENSE DES DEUX CAVALIERS

JOFFART

REVENU

1. e4 e5 2. Cf3 Cc6 3. Fc4 Cf6 4. Cg5 d5 5. exd5 Ca5 6. Fb5+ c6 7. dxc6 bxc6 8. Df3 Tb8 9. Fd3 h6 10. Ce4 Cd5 11. Cg3 g6 12. 0-0 Fg7 13. c3 f5 14. Dd1 0-0 15. Ca3 Cf4 16. Fe2 Dd5 17. f3 h5 18. b4 Cxe2+ 19. Cxe2 Cb7 20. Db3 Cd6 21. c4 Cxc4 22. Cxc4 Fa6 23. d3 e4 24. Cf4 Df7 25. Fb2 exd3 26. Fxg7 Fxc4 27. Dc3 Tfd8 28. Fh6 Rh7 29. Fg5 Td7 30. Tfd1 Fxa2 31. Txd3 Fd5 32. Cxd5 cxd5 33. Ta5. — 1-0.

ATTENTION !

M. Guichard continue d'assurer la direction des tournois qu'il a mis en route. C'est-à-dire jusqu'au tournoi 4277 inclus. Envoyez toute la correspondance concernant ces tournois à M. Guichard. Merci !

LE DIRECTEUR GENERAL DES TOURNOIS DEMENAGE :

Nos amis sont priés de bien vouloir prendre note de la nouvelle adresse de M. G. BOUQUET.

" L'INITIATION AUX ECHECS "

COMMENT ON JOUE PAR CORRESPONDANCE

Nous engageons vivement nos récents adhérents à se procurer notre important opuscule de 64 pages, 4^e édition de 1968, avec, outre les règles officielles, les éléments du jeu, les règlements de la F.F.E. et de l'A.J.E.C.; toutes les notations en usage, tous les renseignements sur le jeu par correspondance, l'organisation des tournois.

4 F. seulement (titre de paiement libellé au nom de l'A. J. E. C., sans spécification d'adresse), à envoyer à P. COUET.

MOTS CROISÉS ÉCHIQUÉENS

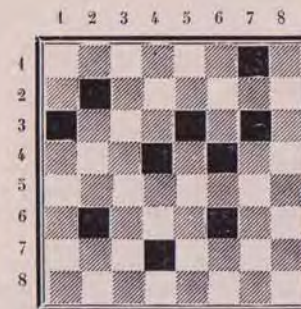

Horizontalement. — 1. Maître international autrichien. — 2. Maître mexicain. — 3. (de droite à gauche) Le Courrier des Echecs en est un. — 4. Tête d'un champion du monde. — Pronom. — 5. Gain à la suite d'un arbitrage. — 6. A inventé un système de classement des joueurs. Ille française. — 7. (de droite à gauche) Ville de Perse. Mollusque. — 8. Problémiste argentin.

Verticalement. — 1. Avalé. Paralélogramme du Roi. — 2. (En remontant) Rayon. Symbole. — 3. Problémiste irlandais. — 4. Isthme rattachant Malacca à l'Indochine. Pronom. — 5. Initiales d'un Maître anglais. Dame présidant à la toilette d'une reine. — 6. Variante du Lopez (ou Brésil). Initiales d'un grand joueur sud-américain. — 7. Précède Chapdelaine. — 8. Nom donné par Tartakover à une ouverture.

Problème d'Echecs. — Il s'agit de résoudre les mots croisés et ensuite de repérer, sur les indications données, la pièce d'échecs qui doit figurer sur la case noire d'un diagramme de problème d'échecs-mots croisés.

Nous compliquons la recherche des pièces.

Pour les pièces blanches : (première lettre de la pièce).

Case b3 et b7 : cherchez la pièce dans le 1 horizontal.

Case e6 et g6 : cherchez la pièce dans le 5 horizontal.

Case f3 : cherchez la pièce dans le 8 horizontal.

Case d2 : 3^e lettre du 4 horizontal.

Case a6 : Pas de lettre de cette pièce dans les M.-C.

Pour les pièces noires : (première lettre de la pièce).

Case d5 : cherchez la pièce dans le (2) 5 vertical.

Case f5 : cherchez la pièce dans le 7 vertical.

Case g8 : cherchez la pièce dans le (2) vertical.

Mat en deux coups : 7+3.

(Mots croisés échiquiens de M. WETZEL 25).

Envoyez vos solutions à Jacques NEGRO « Echecs » NICE-MATIN, 06 - NICE. Avant le 15 mai 1972.

Cinq échiquiers de voyage, (valeur 8 F.) par le truchement de la loterie nationale (numéro du département du participant) récompenseront les solutionnistes (**Tirage fin mai**).

MOTS CROISES ECHIQUEENS N° 174 (décembre 1971)

Il manque un carreau noir sur la grille (case f2) et une définition. Mais tous les lecteurs ont corrigé.

Horizontalement. — 1. PROPRET. — 2. Fa. Pro. — 3. ETAPE. Pi. — 4. JOFFRE. — 5. THESE. — 6. CERF. — 7. ET. NE. ND. — 8. SOUTENUE.

Verticalement. — 1. FEUTRES. — 2. PAT. TO. — 3. A J E C. — 4. OPOSENT. — 5. PREFEREE. — 6. RO. — 7. PRE. NU. — 8. TRIE. ODE.

Cette fois encore, plus de 200 participants.

Tirage au sort des prix. Loterie nationale du 26 janvier 1972. Les participants des départements n° 03, 32, 37 et 90 recevront un joli petit échiquier de voyage, offert par l'A. J. E. C.

Si vous avez des idées pour des jeux échiquiens, écrivez-nous.

CHess PLAYER, vol. 1 : 1596 parties commentées par signes conventionnels, entre autres toutes les parties des tournois suivants joués en 71 : Nathanya, Amsterdam, Berlin, Venise, 39^e ch. d'U.R.S.S., Palma, et Moscou. Des articles théoriques et des photos.

Prix : 40 F. Règlement et commandes auprès de S. Zinser.

ETUDES

PAR J.-R. GARODEL

Solution de l'Étude n° 49 (H. Rinck 1938) : 1. **Tc5** (menace $T \times c4 +$ suivi de $T \times c2 =$) **c3** (il faut défendre le P, car après $T \times c4$ c'est la nulle assurée pour les Blancs ; si 1. ... Fd3 2. Ra4 et comme suit...) 2. **Rb5 Fd3 +** (si 2. ... Fb3 3. $T \times c3 ! C \times c3 +$ 4. Rb4 ! gagne 1 pièce ; ou : 2. ... Fd1 3. Rc4 c2 4. Rd3 c1D (4. ... Cc1 + ? 5. Re3 Cb3 6. Tc4 + Rg3 7. Rd3 ! c1D 8. $T \times c1 C \times c1 +$ 9. Rd2 ! gagne 1 pièce =) 5. $T \times c1 C \times c1 +$ 6. Rd2 et les Noirs perdent une pièce...) 3. **Ra4 c2** 4. $T \times c2 ! F \times c2 +$ 5. **Ra3 Fb1** (ou Cc1 ou Cc3) 6. **Rb2 !** et les Noirs ne peuvent éviter la perte d'une pièce ! Un exemple qui illustre bien la force d'un R, même seul ! (... s'il était besoin de le démontrer...)

ETUDE N° 50

R. MISSIAEN

(1^{er} prix mémorial H. Rinck 1953)



4+3 Les Blancs jouent et gagnent

SCORES ATTEINTS APRES LE N° 175

Soret (4*), 194 ; Maillard (3*), 108 ; Debrou (2*), 140 ; Joffart (1*), 170 ; Boy (1*), 132 ; Mariette (1*), 04 ; Pieczara, 139 ; Connes, 56 ; Wrobel, 44.

Étude n° 51 L. Prokes (2^e prix 1954)

Blancs : Rf1, Td3, Pf3, g5, f7 (5).

Noirs : Rc7, Th8, Pc7, f4 h5 (5).

Les Blancs jouent et gagnent.

Envoyez les solutions à : **GARODEL J.-P.** Résidence « La Coupiane » Bat 21 83-LA VALETTE

Délai : 3 semaines (au plus tard) après parution de la revue.

LE COIN DU PROBLÈME

PAR P. MONREAL, JUGE-ARBITRE INTERNATIONAL

Envoyer les solutions avant le 14 mai 1972

à J.-C. DUMONT, 60, avenue Jean-Jaurès, 93-230 - PAVILLONS-SOUS-BOIS

4^e Concours de composition : Juge A.-J. Millour

304 — E. Pavia (Inédit)



6+3=9 2 c.

305 — P. Watzel (Inédit)



9+3=12 2 c.

306 — E. Racz (Rou.) (Inédit)



8+7=15 2 c.*

307 — P. Monreal et F. Michel (Inédit)



11+8=19 2 c.*

308 — Riczu (Hon.) (Inédit)



6+3=9 3 c.

309 — V. Dabrowski (Inédit)



11+7=18 4 c.

SOLUTION DU N° 178

304 (E. P.) : 1. e4 menace 2. Td4.
1. ... Dxe4 (Dd6) 2. Cd2 (Ce3) Thème
Lennon. 1. e3? Dd6!!

305 (P. W.) : 1. Cc8 menace 2.
Dd8 1. ... Dxc6 (Dc7, Db6) 2. Td6
(Dxc7 Cxb6) Thème Lennon.

306 (E. R.) : 1. Ce1 menace 2.
Dg7. 1. ... Cd3 (Cxe4, Cg4, Ch ad.
lib.) 2. Cc2 (Dxe4, Dd2, Cf3). Essai
1. Ce5? Cd3!; 1. Cc1? bxc1C+!

307 (P. M. et F. M.) : 1. f4 menace
2. Dxe3. 1. ... exf e.p. (Cxc4, Tg3,
Cd1, Fxf4) 2. Df5 (0-0-0, d8D/T,
Txd1, Cxf4). Thème Valladao II. 1.
fxe3? bxa5!!!

308 (L. R.) : 1. Cg5 menace 2. Cf4.
1. ... Th4 2. f4 Txf4 3. Ch7.

309 (V. D.) : 1. Cb2 exd3 2. Cb
c4 dxc4 3. Cg2 fxg2 4. Fxg2. Es-
sais : 1. Cg2? fxg2 2. Fxg2 e3+!;
1. c4? dxc4! 2. Ta3 c3+.

RESULTATS APRES LE N° 176
(Maximum 85 pts)

Soret, 138 (83); Bouttier, 123 (75);
Bay, 118 (78); Wetzell, 114 (68);
Maillard, 105 (54); Baras, 99 (65);

"L'INFORMATEUR DES ÉCHECS"

Le numéro 12 est paru : 35 F.

Couvrant la période 31.6-31.12.71.
Les numéros 1 à 9 : 30 F. pièce et
10-11 : 35 F. sont toujours disponi-
bles. Règlements et commandes auprès
de S. ZINSER, 47, avenue du Président-
Kennedy, 68-200 - MULHOUSE.

Dimier, 85 (49); Blettery, 84 (44);
Ruffenach, 78 (37); Jeanson, 73 (42);
Larrère, 67 (44); Ogliosi, 62 (24);
Dabrowski, Wrabel, 39 (16); Mariette,
37; Ramazotti, 29; Pleczara, 26;
Caesens, 17 (2); Crabouillet, 15 (9).

**PARTICIPATION
AU CONCOURS ECHELLE**

Le concours est ouvert à tous les
abonnés du « Courrier des Echecs » qui
peuvent y participer à tout moment.
Si le concours est permanent, il est de-
mandé aux participants d'envoyer ré-
gulièrement leurs solutions. Tout arrêt
supérieur à 6 mois entraîne la perte
des points acquis.

Problèmes démolis

Toutes démolitions sont signalées,
mais il faut tenir compte d'un délai de
3 à 4 mois.

" L'INITIATION AUX ECHECS "

**COMMENT ON JOUE
PAR CORRESPONDANCE**

Nous engageons vivement nos ré-
cents adhérents à se procurer notre
important opuscule de 64 pages, 4^e
édition de 1968, avec, outre les règles
officielles, les éléments du jeu, les ré-
glements de la F.F.E. et de l'A.J.E.C.;
toutes les notations en usage, tous les
renseignements sur le jeu par corres-
pondance, l'organisation des tournois.

4 F. seulement (titre de paiement
libellé au nom de l'A. J. E. C., sans spé-
cification d'adresse), à envoyer à P.
COUET.

EUROPE ECHECS

REVUE MENSUELLE

Abonnements : un an { FRANCE 35 F.
ETRANGER 37 F.

C. C. P. 128.330 STRASBOURG

**LE
COURRIER DES ÉCHECS**

Revue mensuelle du Jeu d'Echecs

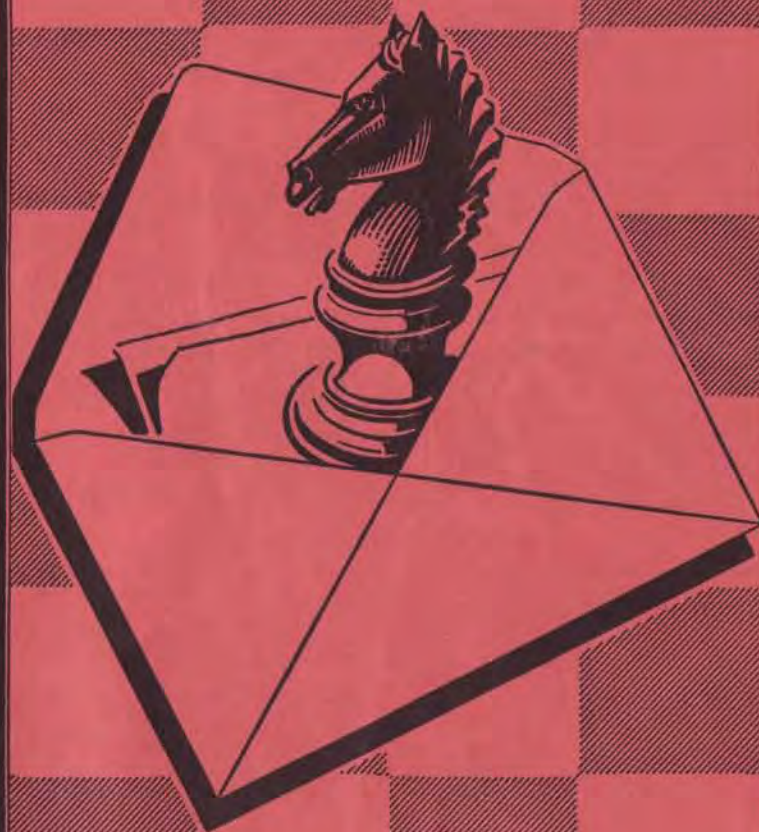

Abonnements... { France..... 20 F. par an
Etranger.... 25 F. par an

ASSOCIATION DES JOUEURS D'ECHECS PAR CORRESPONDANCE

SECTION AUTONOME DE LA F. F. E.

AFFILIEE A L'INTERNATIONAL CORRESPONDENCE CHESS FEDERATION

SIÈGE SOCIAL : DOMICILE DU PRÉSIDENT — Compte Chèque Postal Paris : 678721

COMITE DIRECTEUR

ALOZY, BALBO, BOUQUET, GIRAUDET, GUICHARD, JAUDRAN, LE CHARLES, MAGUY, MARECHAL, NEGRO, ROGER, SUPPER.

RESPONSABLES

Président : J. JAUDRAN, 5, place Gambetta, 24 - MONTPON-MENESTEROL.
Vice-Président : G. BALBO, 27, avenue R.-Damous, 94 - CHAMPIGNY-SUR-MARNE.
Secrétaire : P. MARECHAL, impasse Fleurie, 54 - LONGWY-HAUT.
Trésorier : J.-P. LE CHARLES, résidence Liotard, tour D, 99, boulevard Albert-1er, 33 - BORDEAUX.

Trésorier-Adjoint : R. VILLENEUVE, 2, rue Dufilloy, 92 - ASNIERES.
Délégué à la Propagande : Commandant ROGER, 4, avenue F.-Mistral, 26 - NYONS.
Délégué-Adjoint à la Propagande : R. ARQUEROS, 15, rue des Rosiers, 33 - BORDEAUX-CAUDERAN.

Classement des Joueurs : A. MAGUY, Les Termes, 06 - PEYMEINADE.

Expédition du C. D. E. : LE CHARLES.

Délégué I. C. C. F. : GIRAUDET.

Délégué F. F. E., Bibliographie, Documentation : BALBO.

Expédition des Cartes de Jeu et de l'Initiation aux Echecs : P. COUET.

Accueil des Nouveaux Adhérents : P. COUET, 28, place du 8-Mai, 80 - PERONNE.

Arbitre : Dr BOS, 4, rue Pierre-Curie, 33 - LESPARRÉ.

Rédaction du C. D. E. : S. ZINSER, 47, avenue du Président-Kennedy, 68-200 - MULHOUSE.

Responsable du « Courrier des Adhérents » : P. GAMBINI, 177, av. Paul-Santfi, 69 - LYON-8^e.

DIRECTEURS DES TOURNOIS

Directeur Général des Tournois : G. BOUQUET, 9, place W.-Churchill, 08 - CHARLEVILLE-MEZIERES-02.

Championnat de France : F. WEYAND, 13, rue des Ecoles, 57 - FOLPERSVILLER-SARREGUEMINES.

Division I et II : F. ALOZY, B. P. 3, boulevard Albert-1er, 11 - LEZIGNAN.

Division III : R. GUICHARD, 16, chaussée de L'Etang, 94 - SAINT-MANDE.

Division IV Tournois à 5 : C. BESSETTE, H. L. M. Le Halage, Bât. A 14, 42 - ROANNE.

Division IV Tournois à 3 : R. AVENEL, 1, rue du Général-Grossetti, 75 - PARIS-16^e.

Coupe de France et Matches Défis : G. BOUQUET.

Tournois Internationaux : A. GIRAUDET, 1, allée Carpeaux, 93 - EPINAY-SUR-SEINE.

Tournois Expérimentaux : M. MALBERT, La Morinière, 47 - MONTAYRAL.

Coupe Interligues : P. GOUEL, impasse du Thuel, 19 - USSEL.

Coupe Eyraud-Delannoy : R. JOUANISSON, 1, rue du Commerce, 63 - ROMAGNAT.

Coupe du 25^e anniversaire du C.d.E. : J. NEGRO, « ECHECS », journal NICE-MATIN, 06 - NICE.

RENSEIGNEMENTS GENERAUX

1^o Cotisations annuelles : Métropole : 20 F. -- Etranger : 25 F. -- A régler entre le 1-10 et le 30-11 par Chèque postal au C.C.P. A. J. E. C. 678721 Paris, ou par Chèque bancaire au Trésorier, LIBELLE au nom de l'A. J. E. C., sans spécification d'adresse. Les nouvelles adhésions reçues du 1-1 au 30-7 comptent pour l'année en cours et donnent droit au service du C. D. E. à partir du 1^{er} numéro de l'année. Celles reçues du 1-8 au 30-12 donnent droit au service du C. D. E. à partir du mois de l'adhésion jusqu'à la fin de l'année suivante.

2^o Inscription aux Compétitions : Outre le championnat de France annuel, l'A. J. E. C. organise des Tournois permanents à 5 joueurs (8 parties) en I, II, III et IV Divisions, des Tournois permanents à 3 joueurs (4 parties) en IV division, et des Tournois permanents à 2 joueurs (Coupe de France éliminatoire, 2 parties). Les droits d'inscription sont payables en timbres en même temps que l'inscription au Directeur du Tournoi correspondant (Championnat de France et tournois à 5 : 8 timbres à 0,50 ; Tournois à 3 : 4 à 0,50 ; Coupe de France : 5 à 0,50 ; Matches Défis : 3 à 0,50 par partie). Les Matches Défis sont conclus librement. Les inscriptions aux Tournois internationaux organisés par l'A. J. E. C. F. sont reçues par A. GIRAUDET et les droits payables à son C. C. P. personnel : 81 - La Source 3025385.

3^o Cartes de Jeu : Réservées à nos adhérents. Adressez les commandes à P. COUET en joignant le titre de paiement, libellé au nom de l'A. J. E. C. sans spécification d'adresse. Pas d'envoi contre remboursement. Cartes ordinaires : 4,50 les 100, Cartes vertes permettant une correspondance, et pour le jeu avec l'étranger : 7 F. les 150.

4^o Changements d'adresse : A signaler au responsable de l'expédition du C. D. E. en joignant 1 F. en timbre.

5^o Réclamations à propos du C. D. E. : A signaler au Secrétaire.

LE COURRIER DES ECHECS

Revue mensuelle d'Echecs par Correspondance

NUMERO 179

15 MAI 1972

ACTIVITES DU COMITE

1) Formalités administratives consécutives au dépôt de nos nouveaux statuts ainsi qu'au changement d'adresse du Siège Social : Elles ont abouti favorablement ces temps derniers. Notre Association est inscrite à la Préfecture de Périgueux sous le numéro 3854 (J. O. du 24 février 1972).

2) Prochaine élection des membres du Comité et Assemblée Générale : Nous avons pensé procéder à cette A. G. fin 1972, mais nous avons dû nous résoudre à les retarder en raison de la mise sur pied du règlement électoral ; nous prions nos adhérents de nous excuser de ce retard. Il faut reconnaître que la fin de l'année est mal choisie pour convoquer une A. G., en raison de l'impossibilité de présenter, à cette époque, un budget valable (possible après la rentrée de la grande majorité des cotisations). Nous avons donc aussi jugé préférable, pour cette raison, de reporter la tenue de la future A. G. à fin février 1973, en même temps, bien entendu, que l'élection des membres du Comité.

3) Les activités A.J.E.C. sont réservées aux membres de notre Association : Quoique cela soit évident, cette règle n'a encore jamais été indiquée. Il convient donc de donner officiellement cette précision. Il s'ensuit que les joueurs non-adhérents A.J.E.C., qui s'inscrivent à nos tournois (mis à part la Coupe Inter-Ligues et la Coupe du XXV^e Anniversaire) risquent de se voir exclus, et de perdre leurs droits d'inscription.

4) Nous envisageons la réimpression de notre brochure L'INITIATION AUX ECHECS, qui connaît toujours un franc succès. Nous l'améliorerons à cette occasion, sur quelques points qui laissaient à désirer.

5) Diverses questions ont abouti ou sont en cours de réalisation. Ne citons que les principales :

— L'organisation de l'accueil des adhérents s'est poursuivie et est maintenant pratiquement au point ;

— Les appels au renouvellement des cotisations, qui nous laissent espérer le dépassement à brève échéance du chiffre de 1.000 adhérents (ce chiffre avait déjà été atteint, et même dépassé, il y a 2 ans environ).

— L'expérimentation des tournois à 3 et tournois thématiques en IV^e Division.

— L'organisation de la Coupe du XXV^e anniversaire du COURRIER DES ECHECS ;

— La modification du verso de la page de couverture du C. d. E.

— Nouveau barème de points pour les tournois internationaux ;

— Recherche de contacts avec les Librairies pour la vente de notre C. d. E. ; à ce sujet, nous serions heureux de recevoir de nos adhérents, l'adresse des Librairies susceptibles d'accueillir notre revue pour la vente ; nous avons un contrat-type à leur proposer.

— Education des joueurs pour une discipline plus stricte quant à l'application du règlement de nos tournois et la lutte contre les négligents.

6) Citons quelques questions à l'étude :

- Suppression éventuelle des droits d'inscription aux tournois, avec contrepartie à définir ;
- Réorganisation de la Commission de Propagande ;
- Rapports avec les chroniqueurs d'échecs.

RAPPORT FINANCIER 1971-1972

L'augmentation de la cotisation, passée de 15 à 20 F. en septembre 1971, a eu l'effet escompté, à savoir : redresser une situation financière très difficile. Par ailleurs, une économie non négligeable a été réalisée au même moment en réduisant de 2.000 à 1.500 le tirage du C. d. E., ce qui était amplement suffisant pour satisfaire tous les besoins. Enfin, durant le dernier trimestre 1971 nous nous sommes efforcés de réduire au maximum toutes nos dépenses.

Il en résulte que nous pouvons dire aujourd'hui que la trésorerie de l'A.J.E.C. est saine, et que, dans ce domaine, l'avenir peut être envisagé sans trop de crainte.

Mais il eût été bien présomptueux de dire cela à la date désormais fixée pour établir un bilan, le 31 décembre. A ce moment-là, et alors que la période normale de renouvellement des cotisations s'étend traditionnellement du 1-10 au 30-11, moins de 650 adhérents avaient rempli cette formalité. Or, nous avons beau prendre les chiffres dans tous les sens, il fallait bien nous rendre à l'évidence qu'un minimum de 900 adhérents était nécessaire pour ne pas risquer de graves difficultés au moment de la soudure. Un premier rappel a été fait avec le Numéro du 15-1 et 280 lettres-circulaires ont été expédiées fin février. Et aujourd'hui ce minimum est atteint et sans doute même dépassé. Mieux, si les efforts de propagande qui vont être entrepris cette année notamment grâce à la COUPE DU XXV^e ANNIVERSAIRE DU C. d. E., donnent les résultats escomptés, le chiffre de 1.000 devrait être atteint. Ce n'est sans doute pas extraordinaire et il ne faudra pas en rester là, mais dans l'immédiat c'est rassurant.

Ces précisions étaient nécessaires pour expliquer une certaine discordance entre les deux documents que nous vous présentons : le bilan au 31-12-1971 et le budget prévisionnel pour 1972.

De ce budget il ressort une petite marge de sécurité (800 F.). Mais celle-ci augmentera d'autant qu'augmentera le nombre des adhérents et que de nouvelles ressources seront trouvées. C'est là l'œuvre de tous ; celle du Trésorier et du Comité dans son ensemble, qui devront y apporter tous leurs soins ; celle des adhérents aussi. La meilleure des propagandes n'est-elle pas celle qu'ils peuvent faire — qu'ils doivent faire — autour d'eux pour leur association ? Les ressources nouvelles ? Nous y travaillons avec l'expansion possible des « Petits livres » chers à notre ami MARECHAL, avec le placement des fonds de l'A.J.E.C. immobilisés au C.C.P., avec la recherche de publicité pour le C. d. E., etc. Là aussi les adhérents ont un rôle à jouer. Nous pensons particulièrement à la publicité dans le C. d. E. : n'existe-t-il pas parmi nos membres quelques personnes qui, notamment par leur situation professionnelle, seraient en mesure de trouver quelques contrats ? Nous faisons appel à eux. Toutes les idées seront reçues avec intérêt : Ecrivez-nous ; vous disposez d'une rubrique « Le Courrier des Adhérents » qui n'attend que cela.

Le Trésorier,
J.-P. LE CHARLES.

BILAN AU 31 DECEMBRE 1971

C. C. P.	10 664 36	Fonds social	11 461 59
Caisse (espèces timbres) .	1 363 95	Frais à payer	2 408 53
Valeurs à encaisser . . .	623 00	Provision pour I.C.C.F. . .	1 244 99
Stock Fournitures (Initiations, cartes de jeu) .	2 240 80		
Matériel	200 00		
Débiteurs	23 00		
	<hr/>		<hr/>
	15 115 11		15 115 11

BUDGET 1972

RECETTES		DEPENSES	
Cotisations	18 000 00	Courrier des Echecs (Ré-daction, impression, expédition)	14 600 00
Dons	1 000 00	Frais de tournois	2 000 00
Fournitures	3 000 00	Frais de gestion (administration et réunion A.G.)	3 400 00
Droits d'inscriptions . . .	2 800 00	Achat et expédition fournitures	2 500 00
		Dettes I.C.C.F.	1 000 00
		Provision pour coupe du 25 ^e anniversaire C.D.E.	500 00
	<hr/>		<hr/>
Total des Recettes	24 800 00	Total des Dépenses	24 000 00

ASSOCIATION DES JOUEURS D'ECHECS PAR CORRESPONDANCE

STATUTS

TITRE I. — Formation. Dénomination. Siège. Objet. Composition.

Article premier. — Une association régie par la loi du 1^{er} juillet 1901 et le décret du 16 août 1901 est fondée entre les adhérents aux présents statuts.

Elle prend le nom d'Association des Joueurs d'Echecs par Correspondance (A. J. E. C.).

Art. 2. — L'Association a pour but de :

- a) d'organiser des matches, tournois intérieurs et internationaux ;
- b) faire un fonds commun d'étude et de bonne volonté pour concourir au progrès et à la propagande du jeu d'Echecs par correspondance et au perfectionnement de ses membres dans leur pratique du jeu ;
- c) de permettre à ses adhérents de participer à des compétitions internationales organisées par l'International Chess Correspondance Federation (I. C. C. F.) ; L'Association pourra organiser et ouvrir à ses membres des concours de problèmes d'échecs.

Art. 3. — Sa durée est illimitée. Elle a son siège au domicile de son Président. Ce siège pourra être transféré par décision du Comité de Direction sous réserve de ratification de l'Assemblée générale.

Art. 4. — L'Association est ouverte aux joueurs d'échecs de toute nationalité. Le Comité de Direction peut prononcer l'exclusion pour motif grave, mais tout membre exclu pourra en appeler devant l'Assemblée générale.

Art. 5. — Le principal moyen d'action de l'Association pour atteindre son but social est un bulletin périodique, organe de liaison et d'information, d'enseignement du jeu et de perfectionnement de ses membres, qui a présentement pour titre « Le Courrier des Echecs ».

Il est rédigé sous la responsabilité du Gérant élu par le Comité.

Il fait l'objet d'un titre du règlement intérieur.

Il est servi gratuitement à tous les membres de l'Association qui peuvent s'y exprimer sur toutes les questions la concernant dans une rubrique réservée à cet effet sous la responsabilité d'un membre élu (art. 16).

Art. 6. — L'Association se compose de :

- a) membres actifs qui versent une cotisation annuelle fixée par le Comité de Direction ;
- b) membres d'honneur nommés par l'Assemblée générale sur proposition du

Comité de Direction parmi les personnes qui rendent ou ont rendu des services signalés à l'Association. Ils sont dispensés de cotisations.

Art. 7. — Les membres s'interdisent rigoureusement au sein de l'Association toute discussion et publication étrangères à l'objet social, en particulier toutes controverses religieuses ou politiques.

Art. 8. — La qualité de membre se perd par :

- a) la démission ;
- b) la radiation qui peut être prononcée par le Bureau pour non paiement de la cotisation.
- c) l'exclusion (art. 4 dernier alinéa) ;

TITRE II. — Ressources. Organisation générale. Administration

Art. 9. — Les ressources de l'Association proviennent :

- 1° des cotisations versées par les membres et dont le taux est fixé par le Comité de Direction comme il est dit à l'art. 6, a ;
- 2° des subventions provenant de l'Etat ou de toutes personnes physiques ou morales de droit privé ou de droit public ;
- 3° des droits d'inscription dans les compétitions fixés par le Comité de Direction ;
- 4° du revenu de ses biens ;
- 5° de toutes autres ressources autorisées par la loi et les règlements.

Art. 10. — Un fonds de réserve est constitué avec le solde positif de tout budget annuel ainsi qu'avec les sommes provenant des paiements anticipés de cotisations.

Art. 11. — Le patrimoine de l'Association répond seul des engagements pris en son nom et aucun des associés même siégeant au Bureau ou au Comité de Direction ne peut en être tenu responsable.

Art. 12. — a) L'Association est administrée par un Comité de Direction de 9 à 15 membres élus au scrutin secret pour 6 ans par l'Assemblée générale parmi les membres actifs ayant fait acte de candidature. Ce Comité s'adjoit des responsables non élus pour certaines fonctions ;

b) En cas de vacance le Comité coopte des intérimaires jusqu'à l'Assemblée générale qui procède à l'élection de titulaires dont les pouvoirs prennent fin au moment où auraient expiré ceux des membres remplacés ;

c) Le renouvellement du Comité a lieu par tiers tous les deux ans. Les deux premiers tiers sont tirés au sort. Les sortants sont rééligibles ;

Art. 13. — Les membres de l'Association ne sont pas rétribués pour leurs fonctions dans le Comité ou le Bureau. Ils peuvent être indemnisés de leurs frais sur justificatif.

Art. 14. — Est éligible au Comité de Direction toute personne de nationalité française, âgée de 18 ans au moins au jour de l'élection, membre de l'Association depuis plus d'un an et à jour de ses cotisations. Les candidats n'ayant pas atteint la majorité légale devront pour pouvoir faire acte de candidature produire une autorisation paternelle ou de leur tuteur.

Toutefois la moitié au moins des sièges du Comité de Direction devront être occupés par des membres ayant atteint la majorité légale et jouissant de leurs droits civils et politiques.

Les membres du Bureau seront choisis obligatoirement parmi les personnes prévues à l'alinéa précédent.

Art. 15. — L'Association est une section autonome de la Fédération Française des Echecs.

Art. 16. — Le responsable du Courrier des Adhérents est élu par l'Assemblée

générale en même temps que les membres du Comité, mais à part. Il est rééligible. Son mandat est de deux ans.

Sa fonction est précisée dans le règlement intérieur.

Le Comité pourra demander son avis sur des questions ou propositions faites par les adhérents.

Il est membre de l'Association, mais il n'est pas membre du Comité.

S'il ne peut plus tenir sa fonction le Comité pourvoit à son remplacement jusqu'à l'Assemblée générale.

Art. 17. — Le règlement intérieur précise toutes les dispositions, les tâches et les responsabilités de gestion et de fonctionnement que ne prévoient pas les présents statuts.

TITRE III. — Assemblées générales

Art. 18. — Tous les membres de l'Association à quelque titre qu'ils y soient affiliés peuvent assister aux Assemblées générales.

Art. 19. — a) L'Assemblée générale comprend tous les membres de l'Association.

b) Elle se réunit une fois tous les deux ans au moins et chaque fois qu'elle est convoquée par le Président ou sur demande du tiers de ses membres actifs.

c) Seuls les membres actifs votent

Les membres peuvent voter par correspondance ou se faire représenter par pouvoir écrit donné à un autre membre ;

Le vote à bulletin secret est de droit à la demande du 1/10^e des présents.

d) L'ordre du jour est réglé par le Comité qui y ajoute toutes questions posées avant les trois mois qui précèdent l'Assemblée par 25 pour 100 des membres de l'Association et il est communiqué à tous les membres ;

Le Bureau de l'Assemblée est le Bureau de l'Association ;

L'Assemblée entend le compte rendu de gestion du Comité, le compte rendu financier du Trésorier et le compte rendu moral du Président ;

e) L'Assemblée générale exerce son contrôle financier en nommant deux vérificateurs choisis en dehors du Comité directeur. Ces vérificateurs reçoivent communication de tous les comptes de l'exercice clos ou de deux derniers exercices clos avant l'Assemblée générale à laquelle ils présentent un rapport ;

Elle renouvelle les membres du Comité (art. 12) et le responsable du Courrier des Adhérents (art. 16) ;

Elle délègue les pouvoirs indispensables ;

Elle délibère sur l'ordre du jour et procès-verbal en est établi et enregistré ; Elle ne peut changer le but de l'Association.

Art. 20. — a) Elle délibère et vote en totalisant le nombre des membres présents, et représentés par pouvoir écrit, et votant par correspondance ;

b) Les adhérents auront été avisés au moins quatre mois à l'avance de la date et du lieu où se tiendra l'Assemblée générale.

Art. 21. — L'Assemblée générale appelée à élire le Comité de Direction est composée de membres remplissant les conditions suivantes :

a) être âgé de seize ans au moins au jour de l'élection ;

b) avoir adhéré à l'Association depuis plus de six mois au jour de l'élection et à jour de ses cotisations

TITRE IV. — Modification. Dissolution

Art. 22. — Aucune modification ne peut être apportée aux présents statuts qu'en Assemblée générale ordinaire ou extraordinaire. Toute proposition de modification doit être portée à la connaissance des adhérents au moins trois mois avant l'Assemblée générale qui aura à en connaître.

Elle devra recueillir pour être valable les 2/3 des suffrages exprimés. Dans le vote les abstentions seront considérées comme des suffrages exprimés.

Art. 23. — La dissolution de l'Association ne pourra être prononcée que par

une Assemblée générale spécialement convoquée à cet effet et décidant à la majorité des 3/4 des présents ou représentés.

L'Assemblée générale prononçant la dissolution désignera dans son sein ou en dehors un ou plusieurs commissaires chargés de procéder à la liquidation des biens de l'Association et déterminera l'affectation de l'actif net à une association déclarée ayant un objet similaire.

Art. 24. — Les présents statuts approuvés par l'Assemblée générale du 12 décembre 1971 annulent et remplacent les statuts précédents.

Fait en autant d'originaux que de signataires
plus un pour l'Association et deux pour le dépôt légal,

A le 19...

Ont signé :

Le Président,

Le Secrétaire,

Le Trésorier,

VI^e CHAMPIONNAT DU MONDE

DEFENSE SICILIENNE

J. ESTRINE H. de CARBONNEL

1. e4 c5 2. Cf3 Cc6 3. d4 c x d4
4. C x d4 g6 5. Cc3 Fg7 6. Fe3 Cf6 7.
Fc4 0—0 8. Fb3.

Cette position se produit fréquemment dans la pratique des tournois. Selon moi, les Noirs doivent jouer maintenant 8. ... d6 !, car ce coup seul leur donne de bonnes chances d'arriver à un contre-jeu. Il est connu que 8. ... Ca5 ? est tout à fait mauvais à cause de 9. e5 ! xCe8 (9. ... Ch5 10. g4) 10. F x f7 + ! suivi de 11. Ce6 ! Insuffisant est également 8. ... Da5 9. f3 d5 (jouable est ici également 9. ... d6 ! qui conduit à la variante recommandée plus haut) 10. e x d5 Cb4 11. Dd2 Cb x d5 12. C x d5 D x d2 +. Les Blancs obtiennent maintenant un jeu prometteur aussi bien par 13. R x d2 C x d5 14. F x d5 Td8 15. Fb3 F x d4 16. F x d4 T x d4 + 17. Re3 que par 13. F x d2 C x d5 14. F x d5 F x d4 15. 0—0—0 !. Mon adversaire choisit un autre plan qui ne mérite pas non plus d'être recommandé. 8. ... Cg4 9. D x g4 C x d4 10. Dd1 !.

Le coup naturel et en même temps le coup le plus fort qui fait apparaître l'avantage blanc.

10. ... C x b3 11. a x b3 b6 12. Fd4 Fb7.

Les Noirs veulent achever leur développement recommandé ici par le G.M.I. A. loppement aussi vite que possible. Le Zaïtsev mérite de retenir l'attention : 12. ... f6 ! ? sur quoi les Blancs continuent simplement par 13. h4 !. 13.

F x f6 F x f6 14. Dd5 + e6 15. D x a8 serait dangereux à cause de 15. ... F x c3 + ! 16. b x c3 Dc7 17. 0—0 a5 ! et la DN est condamnée à l'inaction.

13. h4 Dc7 14. h5 g5 15. h6 F x d4 16. D x d4 f6 17. Th3.

La phase d'ouverture est terminée. On se convaincra facilement que la position noire offre peu de perspectives. Elle souffre de différentes faiblesses organiques auxquelles il est difficile de remédier.

17. ... Rh8 18. Te3 d6.

Les Blancs ne se sont pas pressés avec le grand roque. Ils voulaient attendre que les Noirs aient joué d7—d6, car la DN aura alors fort à faire pour agir à l'aile R.

19. 0—0—0 Tac8 20. Td2.

20. Dd3 eût été bon également.

20. ... Dc5 21. Cd5 Tfe8.

Après 21. ... D x d4 22. T x d4 F x d5 23. e x d5 Rg8 24. Ta4 Tc7 25. Tc3 les Noirs auraient une très difficile finale.

22. Dd3 Fc6 23. Rb1 Fd7 24. De2 Da5.

Les Noirs veulent simplement attendre et voir ce que leur adversaire va entreprendre. Après l'installation nécessaire de leurs pièces, les Blancs peuvent percer.

(Voir diagramme ci-après)

25. e5 ! d x e5 26. T x e5 !.

Maintenant apparaît la force du Ph6, et la case g7 devient le talon d'Achille des Noirs.

26. ... Db5 27. Td3 Fc6 28. c4 Dc5 29. T x e7 T x e7 30. D x e7 D x e7 31. C x e7 Fe4 32. C x c8 F x d3 + 33. Rc1 Rg8 34. Ca x a7.



Ainsi se termine la petite entreprise combinatoire des Blancs, et l'on peut considérer le résultat : une finale avec deux P de plus ! En fait, les Noirs pouvaient abandonner, mais ils font encore quelques coups.

34. ... Rf7 35. Cc8 Rg6 36. C x b6 R x h6 37. c5 Fb5 38. Cc8 Rg7 39. Ca7 Ff1 40. g3 h5 41. Rd2 h4 42. g x h4 g x h4 43. Re1 Fg2 44. f4 Fd5 45. Rf2 abandonne.

J. ESTRINE.

VARIANTE DOUTEUSE

Rien n'est plus dangereux qu'une variante douteuse mal réfutée. Les Blancs en font ici l'expérience et doivent subir une formidable attaque sur le roque pour avoir perdu un temps dans l'ouverture alors qu'il avaient eux-mêmes tous les atouts en main.

TOURNOI EU/M/GT/48

DEFENSE SICILIENNE

LAES

(U.R.S.S.)

1. e4 c5 2. Cf3 e6 3. d4 c x d4 4. C x d4 a6.

Après 4. ... Cc6 comme le joue Taïmanov et qui amène souvent des positions identiques, les Blancs disposent du coup 5. Cb5 qui se joue de plus en plus et pose aux Noirs des problèmes délicats.

5. Cc3 Dc7 6. Fd3.

Les trois autres suites également très jouées sont 6. ... Fe2 et 6. ... Fe3 suivies de f4. Donner la préférence à l'une d'elles est affaire de goût.

6. ... Cc6 7. Fe3 Cf6.

On rencontre fréquemment 7. ... b5 que la théorie considère comme avantageux pour les Blancs après 8. C x c6, mais la pratique ne semble pas ratifier ce jugement.

8. 0—0.

On joue aussi 8. De2 pour éviter la

simplification qui va suivre. Après 8. ... C x d4 9. F x d4 Fc5 10. F x c5 D x c5 11. e5 Cd5 12. Ce4 les Noirs ont des difficultés. La recette éprouvée est 8. ... Fd6 9. g3 Fe5 10. C x c6 b x c6 11. Fd2 d5 12. f4 Fd4 et selon Boleslavsky, les chances des Noirs ne sont pas inférieures.

8. ... C x d4.

Les Noirs disposent de deux autres plans distincts : 8. ... Ce5 9. h3 b5 10. f4 Cc4 11. F x c4 D x c4 12. e5 Cd5 13. C x d5 D x d5 14. De2 avec une position blanche prometteuse, et 8. ... Fd6, certainement le meilleur : 9. Rh1 (sur 9. g3 h5 est à envisager) 9. ... Ff4 ! et les Noirs se maintiennent.

9. F x d4 Fc5.

Une position connue de la défense Paulsen considérée pendant longtemps comme donnant aux Noirs l'égalité. Mais la suite proposée par Kérés et adoptée ici par les Blancs rend toute cette variante douteuse. 9. ... Fe7 suivi de d6 est à considérer.

10. F x f6 !.

Les Blancs n'ont qu'un minime avantage de principe à tirer de 10. F x c5 D x c5 11. Ca4 Dc7 12. c4. Le coup du texte plus ambitieux vise à profiter de l'affaiblissement de la position noire pour monter une attaque directe contre le R.

10. ... g x f6 11. Dg4.

La grosse avance de développement des Blancs est menaçante.

11. ... Rf8.

Il ne semble pas que les Noirs aient de meilleure défense. Après 11. ... Re7 12. Dg7 Tf8 13. Tae1 les Noirs ont peu d'espoir d'être grâciés. La tentative de contre-attaquer par 11. ... De5 12. Dg7 Tf8 13. D x h7 f5 14. Dh3 Th8 15. Dg3 f4 16. Df3 ne semble guère payante, car leur position sous-développée ne permet pas aux Noirs de mettre leurs menaces à exécution.

12. Rh1.

La participation du Pf est nécessaire à l'attaque.

12. ... b5.

Dans une partie Tolouch-Matulovic 1965, les Noirs avaient joué 12. ... h5 et après 13. Dh4 Fe7 14. f4 f5 15. Dh3 f x e4 16. C x e4 d5 17. Cg5 e5 ? 18. De3 ! d4 19. Df2 les Blancs obtiennent une attaque gagnante.

Le coup du texte qui semble plus logique puisqu'il prépare une contre-attaque sur g2 n'est cependant pas meilleur.



13. Ce2 ?

Avec l'idée évidente Cf4—h5, mais la manœuvre est lente, et cette seule perte de temps fait perdre aux Blancs tout leur avantage. 13. Dh4 ! doit gagner pour les Blancs : si 13. ... Re7 ? suit 14. Tael et 15. e5 est décisif, tandis que sur 13. ... Fe7 l'omission de h5 permet 14. Dh6+. Après 13. ... Dd8 les Blancs continuent à la « Tal » par 14. Dh6+ Re7 15. e5 ! f5 (15. ... fxe5 16. Ce4) 16. Fxf5 ! avec une attaque irrésistible. Reste le repli 14. ... Rg8 qu'il est difficile de gratifier d'un point d'exclamation.

13. ... Fb7 14. Dh4.

Ce coup n'a plus maintenant le même effet, car les Noirs ont le temps de monter leur contre-jeu vers g2.

14. ... Re7 15. Cg3 Tag8.

Il est visible que les Blancs ont manqué le coche et qu'ils se retrouvent eux-mêmes soumis à une pression désagréable.

16. f4 ?

Le coup perdant. Par 16. Ch5 les Blancs pouvaient encore obtenir la nulité : 16. ... Tg6 17. Cf4 Tg5 18. Ch5 Tg6 ! mais pas 18. ... Thg8 19. Cxf6 ! ni 18. ... De5 19. f4 Txf5 20. Dg4 ! Semble possible également : 16. ... De5 17. f4 (17. c3 Dg5 est bon pour les Noirs) 17. ... Fxe4 ! (17. ... Df5 est aussi spectaculaire, mais la position est peu claire après 18. Tf3 ! Quant à 17. ... Dxb2 ? perd rapidement : 18. Tab1 Dd4 19. Tf3 Tg6 20. e5 Fxf3 21. Fxg6, etc.) 18. Fxe4 Dxe4 19. Dxf6+ Re8 20. Cg3 avec des chances réciproques, mais pas 20. Cg7+ Rf8 ! et le C est perdu.

16. ... Dc6.

Maintenant les Blancs ne parviennent plus à parer le coup de poignard en g2.

17. Ch5 Tg6 18. f5.

Evidemment pas 18. g4 ? Dxe4+ ! suivi du mat.

18. ... Th6 19. Dg4 Fd4 ! 20. Cf4. Si 20. Dg7 Txf5 21. Dxf8 Dd6 22. h3 Dg3 23. Tf3 Txf3+ 24. gxf3 Dxf3+ 25. Rh2 Df2+ 26. Rh1 Fe5 suivi du mat.

20. ... Rf8.

Le RN contraint la DB au recul !

21. De2 Tg8 22. fxe6 dxe6 23. a4.

La diversion sur l'autre aile ne suffira pas à détourner l'orage.

23. ... Th4 !

23. ... f5 est insuffisant : 24. axb5 axb5 25. Dd2 Th4 26. Fxb5 et les Blancs détournent la conversation.

24. axb5 axb5 25. Ta5.

Si 25. Fxb5 Dxe4 !.

25. ... T8g4 !

Il faut écarter le seul défenseur du roque blanc. 25. ... f5 ne va toujours pas : 26. Txb5 fxe4 27. Txb7 ! Dxb7 (ou 27. ... exd3 28. Cxe6+) 28. Cxe6+ Re7 29. Cxd4 et les Blancs marquent un point immérité.

26. Ch3.

Le C ne peut se maintenir : si 26. Dd2 Fe5 27. Ch3 (ou 27. g3 Txf3 28. Cg2 Txf3+) 27. ... Txf3 28. gxf3 Dxe4+ !.



26. ... Txe4 !

Les Noirs tirent une balle dans la serrure.

27. Fxe4.

Il n'y a plus de défense. Si 27. Dd2 les Noirs peuvent gagner de deux manières : 1. 27. ... Txf3 28. Fxe4 (si 28. gxf3 Te2+ ou 28. Fxb5 Teh4 ! 29. Fxc6 Txf2 mat) 28. ... Dxe4 (menaçant 29. ... Txf2+ 30. Rxf2 Dh4 mat) 29. Ta3 Fe3 30. Txe3 Txe3 avec une pièce du plus.

II. 27. ... Te3 28. Cf4 (si 28. Cg1 Tg3 !) 28. ... e5 29. Fxb5 De4 30. Fd3 (si 30. Cd3 Te2 ou 30. c3 Fb6) 30. ... Txf4 ! et la cause est entendue.

Après 27. Df3 Te3 28. Dxc6 Fxc6 (28. ... Texf3 ? est spectaculaire

mais faux : 29. Dd6+ Rg7 30. Txb5 etc.) et maintenant les Blancs ont trois possibilités toutes perdantes :

a) 29. Cg1 Tg4 30. Tf2 (30. Cf3 Txf3 31. gxf3 Fxf3+ 32. Txf3 Tg1 mat) 30. ... Te1 31. Ff1 Txf1 32. Txf1 Fxg2 mat).

b) 29. Fxb5 Tef3 30. Fxc6 Txf2 mat.

c) 29. Cf2 Tf3 ! et maintenant : 1. 30. gxf3 Fxf3+ 31. Rg1 Tg4 mat ; 2. 30. Rg1 Txf2 31. Txf2 Tf4 ; 3. 30. Cd1 Tf3 et mat en g2 ; 4. 30. Cg4 Txf4 31. gxf3 Fxf3+ 32. Txf3 Tg1 mat ; 5. 30. Ce4 Txe4 31. gxf3 Te1 32. Txe1 (ou 32. Ta1 Fxf3 mat) 32. ... Fxf3 mat.

27. ... Txe4 28. Dd2.

Si 28. Dxb5 Te1 29. Db4+ Rg7 avec un mat imparable, ou 28. Df3 Te1 ! 29. Ta1 Dxf3 30. gxf3 Fxf3 mat.

28. ... Tg4.

g2 est proprement dynamité.

29. Cf4 e5 30. De2.

Si 30. T5a1 exf4 31. Tg1 f3 ou 30. Tf3 Dxf3 ! 31. gxf3 Tg1 mat, ou encore 30. h3 Tg3 31. Ta3 exf4 32. Txf3 fxf3 suivi de 33. ... Ff2.

30. ... Txf4 31. Txf4 exf4 32. Ta3.

Sinon f3 plante le dernier clou du cerceau blanc.

32. ... Fxb2 33. Td3 Fe5 34. Td8+ Re7 35. Td3 Dc4 36. Dd1 Fe4 37. Td7+ Re6 38. Td8.

Les Blancs ont eu le cœur solide : ils sont parvenus à échapper au mat et succombent sur une dernière insolence : Dd7 mat !

38. ... Dc6 39. abandonne.

Paroles de S. Zinser sur une musique de J. Jaudran.

TOURNOI 1014

DEFENSE NIMZOVITCH

P. BOUTTIER

F. BLACHER

1. d4 Cf6 2. Cf3 b6 3. c4 e6 4. Cc3 Fb7 5. e3 Fb4 6. Fd2.

« Une manœuvre inoffensive mais solide de combattre la défense Nimzovitch » écrivait Alékchine dans son dernier livre « Legado ».

6. ... 0—0 7. Fd3 Fxc3 8. Fxc3 Ce4 9. Fxe4 Fxe4 10. d5 !.

Menace 11. Dd4 attaquant simultanément le Fe4 et du mat en g7. Cette position se présente en 1944 entre Po-

mar-Dr Ticoulot, au championnat des Baléares, avec la suite 10. ... c5 11. Cd2 Fg6 permettant à Pomar une rapide attaque du roque : 12. h4 f5 13. Df3 Ca6 14. h5 Fe8 15. Dg3 De7 16. d6 Df7 17. h6 Dg6 18. hxf7 Tf7 19. Dxf6 abandonne.

10. ... exd5 11. cxd5 f6 12. 0—0 De8 13. Ch4 Df7 14. d6 c5 15. Dg4 De6 16. Dg3 Cc6 17. Tfd1 Ce5 18. f3 Fc6 19. e4 Cf7 20. Cf5 g6 21. h4 Rh8 22. Ce3 Ch6 23. Df4 Rg7 24. g4 Cg8 25. g5 Tf7 26. gxf6+ Rf8 27. e5 Te8 28. Rf2 b5 29. b3 a5 30. Tg1 b4 31. Fb2 Ta8 32. h5 a4 33. hxf6 hxf6 34. Txf6 axb3.

Si 34. ... Th7 35. Tag1 Th8 36. f7 Dxf7 (forcé) 37. Dxf7+ Rxf7 38. e6+ dxe6 39. Fxf8.

35. Tag1 Th7.

Les Noirs n'ont sans doute envisagé que la suite 36. Txf6+ Dxf6 37. Txf6+ Rxf6 38. Dc4+ Rf8 39. Dxb3 qui n'est déjà pas agréable. Mais il y a mieux !



36. f7 ! abandonne.

Menace mat par 37. Txf6 ou fxf6. Le Pf7 est imprenable.

P. BOUTTIER.

TOURNOI 2031

ANGLAISE

TROMMSDORFF

DESLAURIERS

1. c4 Cf6 2. Cc3 g6 3. g3 Fg7 4. Fg2 0—0 5. Cf3 d5 6. d4 cxd4 7. Cxd4 Cc6 8. 0—0 Cxd4 9. Dxd4 d6 10. Dh4 a6 11. Fg5 Te8 12. Tad1 Da5 13. Td3 Tb8 14. Fd5 Cxd5 15. Cxd5 f6 16. Fd2 Dd8 17. g4 Fe6 18. Th3 Rf7 19. Cf4 Th8 20. Cxe6 Rxe6 21. g5 Rf7 22. Td1 Dd7 23. Tf3 f5 24. b3 Dc6 25. e4 h5 26. Te3 fxe4 27. Fb4 The8 28. Td5 Rg8 29. Dxe4 Rh7 30. f4 e6 31. Txd6 Dc7 32. Th3 Df7 33. Txf5+ Rg8 34. Th3 b5 35. c5 a5 36. Fc3 Fxc3 37. Txc3 b4 38. Th3. — 1-0.

TOURNOI 1014

GAMBIT DAME ACCEPTÉ

DRUON MORERA

1. d4 d5 2. c4 dxc4 3. Cf3 a6 4. e3 Fg4 5. Fxc4 e6 6. Db3 Fxf3 7. gxf3 b5 8. Fe2 Cf6 9. a4 b4 10. Cd2 Cbd7 11. Ce4 Cxe4 12. fxe4 c5 13. d5 exd5 14. Dxd5 Ta7 15. b3 Df6 16. Tb1 Dd6 17. Dxd6 Fxd6 18. Fb2 f6 19. Td1 Re7 20. Tg1 g6 21. f4 Td8 22. h4 Cf8 23. h5 Fc7 24. Txd8 Fxd8 25. Fc4 a5 26. f5 g5 27. e5 Cd7 28. exf6+ Cxf6 29. Txcg5 Rd6 30. h6 Ce8 31. Tg7 Fh4+ 32. Re2 Te7 33. Fe6 Ff6 34. Fxf6 Cxf6 35. Rd3. — 1-0.

TOURNOI DE COUPE 2111

PARTIE ITALIENNE

BARRE **GROSS**

1. e4 e5 2. Cf3 Cc6 3. Fc4 Fc5 4. c3 Cf6 5. d4 exd4 6. cxd4 Fb4+ 7. Cc3 Cxe4 8. 0—0 Cxc3 9. bxc3 d5 10. cxb4 dxc4 11. Te1 Ce7 12. Fg5 f6 13. De2 Fg4 14. Ff4 Dd7 15. Tac1 b5 16. a4 a6 17. De4 Fxf3 18. Dxf3 0—0 19. Fg3 Cd5 20. Da3 a5 21. bxa5 Txa5 22. Dc5 Txa4 23. h3 c3 24. Tb1 Tb8 25. Fxc7 Cxc7 26. Te7 Ce6 27.

Txd7 Cxc5 28. dxc5 Tc4 29. Tc7 c2 30. Tc1 Td8. — 0-1.

V^e COUPE INTERLIGUES

ESPAGNOLE

DELIASSUS **GAMBINI**
(A.A.) (Ard.)

1. e4 e5 2. Cf3 Cc6 3. Fb5 a6 4. Fa4 Cf6 5. 0—0 b5 6. Fb3 Fc5 7. c3 Fa7 8. d4 exd4 9. e5 Cg4 10. Fxf7+ Rxf7 11. Cg5+ Re8 12. Dxcg4 d5 13. e6 Df6 14. cxd4 h6 15. Cc3 Ce7 16. Ce2 hxcg5 17. Fxcg5 Fxe6 18. Dg3 Cf5. — 0-1.

COUPE 4406

ESPAGNOLE

GAMBINI **STOJANOVIC**

1. e4 e5 2. Cf3 Cc6 3. Fb5 a6 4. Fa4 Cf6 5. 0—0 Fe7 6. Te1 b5 7. Fb3 0—0 8. c3 d6 9. h3 Ca5 10. Fc2 c5 11. d4 Dc7 12. Cbd2 Cc6 13. d5 Cd8 14. b3 g6 15. Fb2 Ch5 16. g4 Cf4 17. Rh2 Dd7 18. Tg1 h5 19. Ce1 Rg7 20. Cd3 Th8 21. Cxf4 exf4 22. f3 Ff6 23. Tb1 Fe5 24. Rg2 De7 25. De1 Df6 26. Rf1 hxcg4 27. hxcg4 Fxc3 28. Dc1 Th2 29. Fxc3 Dxc3. — 0-1.

COURS DE PERFECTIONNEMENT POUR DÉBUTANTS

COURS N° 6

LES MANŒUVRES

V LE MOULINET

Tous les joueurs connaissent la force de l'échec à la découverte. Le **moulinet** est certainement le plus « ravageur » de ces échecs. Il frappe de plus en plus loin, dans toutes les directions, comme une masse d'armes qu'on ferait tourner tout en allongeant la chaîne à chaque fois.

Les caractéristiques de la position sont simples :

— Case g7 non défendue autrement que par le R qui a roqué.

— Case g7 attaquée par deux pièces blanches : tour sur la colonne g et F sur la grande diagonale.

Le R ne peut pas fuir vers le centre ou vers l'autre aile. La manœuvre est très simple.

La T donne l'échec et prenant g7 et le R noir subit une succession d'échecs à la découverte permettant aux Blancs de ravager la 7^e rangée.

DIAGRAMME N° 1



Trait aux Blancs

Voyons un exemple schématique. Les Blancs semblent perdus mais

pourtant ils gagnent grâce au moulinet :

1. Txcg7+ Rh8 2. Txf7+ Rg8 3. Tg7+ Rh8 4. Txd7+ Rg8 5. Tg7+ Rh8 6. Txc7+ Rg8 7. Tg7+ Rh8 8. Tf7+ Rg8 9. Txf8+ Rxf8 10. a6xc7 et gagnent.

Le moulinet permet aussi l'échec perpétuel et de sauver une partie compromise. Ce serait le cas si dans ce diagramme nous remplacions le F noir par la D noire en d7.

Dans le deuxième exemple, l'emploi du moulinet permet aux Blancs d'obtenir un avantage important.

DIAGRAMME N° 2



Trait aux Blancs (5 points)
(Valable pour l'Art de Conclure)

L'ART DE CONCLURE

(Concours échelle permanent)

DIAGRAMME N° 11



Trait aux Blancs

Parfois les G. M. I. ont tout simplement de la chance ! Après 1. ... Cc6 ? M. Euwe joua 2. Df8 ??. Mais comment sur 1. ... Cc6 les Blancs gagnent une pièce ? (5 pts).

DIAGRAMME N° 12



Trait aux Blancs

Que font les Blancs pour tirer profit de l'isolement du RN (Partie — Négro-Vidal, A.J.E.C. 1970). (5 pts).

Délai d'envoi : 15 jours après la réception de la revue.

Correspondance et Solutions à J. NEGRO

SOLUTION DU COURS N° 5

L'art de conclure : Diagramme n° 9.

Après 1. ... C×c4 par 2. F×h6 et si : A) 2. ... 0—0—0 3. F×g7 ! B) 2. ... g×h6 3. Df7+ Rd8 4. Tf6, etc. Partie Foltys-Gereben Budapest 1948.

Diagramme n° 10 : 1. F×d4+ F×

Chronique en collaboration avec MM. TAXONERA et J. NEGRO.

LA PARTIE COMMENTÉE DE J. PELLEGRINO

DEFENSE SICILIENNE

VARIANTE « ANTIQUE »

TOURNOI 4226

B. MIRRA Dr Y. MARTIN

1. e4 c5 2. Fc4.

Un coup qui n'est pas pratiqué par les Maîtres !

Il est bien connu qu'il vaut mieux sortir les C avant les F, et de plus la case c4 n'est pas bonne pour le F blanc, tant que le Pe des Noirs n'a pas été joué en e5. La suite de la partie va le démontrer.

2. ... e6.

La meilleure réponse véritable réfutation du coup blanc, les Noirs préparent d5.

3. Cc3.

Pour essayer d'empêcher d5, on joue aussi dans le même but 3. xDe2 avec la suite théorique Cc6 4. c3 Fe7 (déclouant le Pe6) 5. d3 d5 6. Fb3 Cf6 7. Cf3 et les Noirs ont déjà égalisé.

3. ... Cc6 4. Cf3 Cf6 5. d4.

Les Blancs ne peuvent pas empêcher d5 ! si par exemple 5. e5 d5 (quand même !) et si 6. e×f6 d×c4 7. f×g7 F×g7 et les Noirs ont le meilleur jeu. Si 6. e×d6 F×d6 avec avantage aux Noirs.

5. ... d5 ! 6. e×d5 e×d5 7. Fe2.

Le F blanc a donc perdu un temps en allant en c4.

7. ... Fg4 8. h3.

Une faute plus grave que 2. Fc4, avant de jouer un tel coup de P dans une position tendue de début ouvert, il faut y regarder de très près. Un coup de P perd un temps de développement pour les figures. C'est une vérité de Lapalisse qu'on oublie trop souvent. Après ce coup les Blancs sont perdus, il fallait jouer 8. xFg5 clouant le Cf6. Par exemple : si 8. ... F×f3 9. F×f3 et l'attaque de d5 par les Blancs com-

d4 2. b4+ a×b4 3. a×b4+ abandonne. Partie Flohr-Simaguine 1948.

Les manœuvres : Diagramme n° 2.

1. Fe8 qui menace d'un mat classique 2. F×f7+ et 3. Cg6 mat.

1. ... Ta×e8 2. Dh6 et gagne.

Case obstruction « e5 ».

pense l'attaque de d4 par les Noirs. Si 9. ... c×d4 10. C×d5 et si 10. ... Da5+ 11. Dd2.

Après 8. h3 les Blancs perdent du matériel :

8. ... F×f3 9. g×f3 C×d4 10. Cb5 C×e2 11. D×e2+ Fe7.

Les Noirs ont une meilleure position et un P de plus et gagnent la partie.

J. PELLEGRINO.

ENSEIGNEMENTS

Dans les débuts, jouer les C avant les F, ne pas mettre un F blanc en c4, trop tôt, si le Pe7 n'a pas encore été joué, ou s'il est en e6.

Se rendre compte qu'en jouant un coup de P à l'aile, h3 ou a3, dans l'ouverture, on perd un temps précieux dans le développement des figures. Si la position est très ouverte, ne jouer un tel coup qu'après vérification soignée des conséquences.

Bien entendu ces deux règles souffrent de rares exceptions, par exemple : dans certaines variantes de la Sicilienne, les Blancs jouent le F en c4, mais les Noirs ont déjà joué le Pd6, et perdraient un temps à préparer ensuite d5. De même, dans certains cas les Blancs jouent h3 pour empêcher le du Cf3 par le F en g4.

J. PELLEGRINO.

TOURNOI 4255

SICILIENNE

ATTAQUE LEVENFISCH

J. ESCH BRUNETON

1. e4 c5 2. Cf3 d6 3. d4 c×d4 4. C×d4 Cf6 5. Cc3 g6 6. f4 Fg7 ? 7. e5 d×e5 8. f×e5 Cd5 9. Fb5+ Rf8 10. 0—0 F×e5 11. Fh6+ Rg8 12. C×d5 D×d5 13. Cf5 Dc5+ 14. Fe3 Dc7 15. Ch6+ abandonne.

TOURNOI THEMATIQUE

SICILIENNE

VARIANTE PAULSEN

1. e4 c5 2. Cf3 e6 3. d4 c×d4 4. C×d4 a6 5. Cc3 Dc7...

Tournois à 3 joueurs : Droits : 2 F.

Directeurs R. AVENEL.

COUPE DU 25^e ANNIVERSAIRE

Le tirage au sort de la Coupe du 25^e anniversaire du Courrier des Echecs aura lieu le JEUDI 8 JUIN, à 21 heures, à la Maison des Jeunes et de la Culture de Nice.

NOS TOURNOIS

CHAMPIONNAT DE FRANCE 1971

33. Druon-Roque 1-0
34. Druon-Vasselon ½-½

Il manque Roque-Cailleau et Roque-Pellegrino. On ne peut s'empêcher de constater que la partie entre les deux Toulonnais risque d'être la plus longue du championnat 71.

Classement provisoire

1. Gonzalez-Gil, 6 ; 2. Dillmann, 5,5 ; 3. Pellegrino (1), 5 ; 4. Javelle, 5 ; 5. Cailleau (1), 4 ; 6. Jaudran, 3 ; 7. Roque (2), 2,5 ; 8. Druon, 2,5 ; 9. Vasselon, 0,5.

1017 : 1.-2. Dulhauste et Morera, 6 ; 3. Raffy, 4,5 ; 4. Audiffren, 3,5 ; 5. Neymann, 0.

3098 : 1. Mailliart, 5,5 ; 2. Malbert, 5 ; 3. Biguet-Petit-Jean, 4 ; Eichinger, 3 ; 5. Gascon, 2,5.

3108 : 1. Cléguer, 7 ; 2.-3. Avenel et Bonnet, 4,5 ; 4. Rey-Jouvin, 4 ; 5. Kocher, 0.

4221 : 1. Villotte, 7 ; 2. Laborie, 6 ; 3. Bettinger, 4 ; 4. Gon-Villeneuve, 2 ; 5. Gerphagnon, 1.

4229 : 1. Rouzic, 7 ; 2. Estival, 5,5 ; 3. Brant, 4,5 ; 4. Cannebotin, 3 ; 5. Lamelin, 0.

TOURNOIS MIS EN ROUTE

Tournois à cinq :

1022 Raffy 4250, Lewandowski 4460, Sigal 4180, Estan 4500, Husser 4870.

2042 L. Mathieu 3000, C. Maruejols 3000, Boerner 3000, Lennon 2980, J.-J. Michenet 3000.

2043 Ernewein 3790, Blacher 3000, Perrenot 3320, Gérard 3000, Cazzitti 3650.

2044 Van de Steen 3000, Gérard 3000, Mongellas 3000, Esmilair 3270, L. Mathieu 3000.

2045 L. Mathieu 3000, Prêtre 3000, Glaentzlin 3000, Stojanovic 3000, Couet 3040.

2046 Kekenbosch 3030, Janoyer 3000, Ernewein 3790, Blacher 3130, Delassus 3910.

2047 L. Carrion 3000, A. Garcia 3000, Decam 3060, Cléguer 3000, Adam 3000.

4284 Quettier 1500, Déon, Grollier 1500, Barbagli, Heu 1500.

4285 Yidema 1500, Phillipon, Reichman 1500, Revvenu 1140, Szczot 2310.

Tournois thématiques :

411 Gonzalo 1320, Deleuze 1890, Biondi 1360.

412 Roosen 1500, Moureau 2000, Attiel 1500.

413 Renou, Reichman 1500, Chène 1500.

414 Lagorce 1690, Penner 1500, Playe 1500.

Débuts libres :

604 Kapron 1500, Deligny, Mourlot 1500.

605 Kapron 1500, J. Bonnet 1500, B. Daniel.

606 Gerphagnon 1000, Léger 1500, Gosselin 1500.

V^e COUPE INTERLIGUE FINALE

Résultats individuels :

Ech. 1 : Sansas-Vasselon, 0-1 ; Deslauriers-Sansas, 0,5-0,5.

Ech. 2 : Moreau-Morera, 0-1 ; Peyrin-Bouquet, 1-0 ; Bouquet-Marza, 0,5-0,5 ; Marza-Morera, 0-1 ; Peyrin-Morera, 0,5-0,5 ; Peyrin-Marza, 1-0 ; Marza-Boulet, 0-1.

Ech. 3 : Desrondier - Wildermersch, 0-1 ; Bascou-Chapoutot, 0-1.

Ech. 4 : Kelloffner-Garcia, 0,5-0,5 ; Mouillaux-Maguy, 1-0 ; Maguy-Pois-sy, 0-1 ; Lemaire-Maguy, 1-0 (Rec-tificatif).

Ech. 5 : Rofes-Chevolot, 0-1 ; Hé-rina-Rofes, 1-0 ; Rofes-Mailler, 0-1 ; Sibenaler-Rofes, 1-0 ; Battaglia-Rofes, 1-0 ; Hérian-Mailler, 1-0 ; Sibenaler-Chevolot, 0,5-0,5 ; Mailler-De Saint Germain, 0,5-0,5 ; Hérian-Battaglia, 1-0.

Matchs terminés :

Dauphiné-Normandie, 3-2 ; Lyonnais-Normandie, 4,5-0,5 ; Nord-Ile de Fran-ce, 3-2 ; Dauphiné-Côte d'Azur, 4,5-0,5 ; Lyonnais-Languedoc, 3-2 ; Lyon-nais-Provence, 3,5-1,5 ; Centre-Lan-guedoc, 4-1 ; Dauphiné - Languedoc, 4-1.

Classement provisoire :

1. Lyonnais, 24 sur 38 (63,16 %) ;
2. Dauphiné, 23,5 sur 35 (67,14 %) ;
3. Centre, 18,5 sur 29 (63,79 %) ;
4. Nord, 18,5 sur 37 ; 5. Ile de France, 16 sur 33 ; 6. Normandie, 15,5 sur 31 ;
7. Languedoc, 13 sur 36 ; 8. Provence, 12,5 sur 32 ; 9. Côte d'Azur, 9,5 sur 31.

CLASSEMENT AU 15 MARS

Complément et rectificatif, fin.

Excellence :

Dillmann 5300.

Première catégorie :

Chandon-Moët 4260, Dutrénit 5180, Larcher 4670, Pasek 4430.

Deuxième catégorie :

Cantini 3620, Jobellar 3080, Lang 2920, Moreau 3850, Zeller 3790.

Troisième catégorie :

Aubran 2500, Benard 2590, Chauvat 2190, Colleter 1970, Convers 2730, Der Hagopian 1900, Desjardins 1840, Feytis 2100, Gascon 2090, Genvrin 2220, Hinfray 2480, Kahane 2410, S. Lacroix 2850, Laumonier 1840, Len-non 2550, C. Marriette 2010, Pahor 2050, Plazanet 2570, Pontvianne 2400, Thivel 2360, Thorner 2170, Van de Steen 2750, Villedieu 2430.

Quatrième catégorie :

Albareil 1640, Alberty 1710, Antras 1690, Barrière 1160, Battaglin 1490, Bergé 1510, Besault 1260, Bonifasi 1510, Boucherie 1570, Chapo-tot 1250, Mlle Daudon 1320, Deleuze

1890, Duchardt 1740, Esch 1000, Fri-gère 1000, Grandjean 1710, Greco 1570, Jude 1550, Kubala 1920, Labar-at 1000, J. Labbé 1890, M. Lacroix, 1900, J. Martin 1210, Miralles 1160, Chi Nguyen 1610, Robert 1190, Schou-ler 1700, Vuillard 1500, Viville 1810, Weber 1330.

MODIFICATION DE CLASSEMENT 15 MAI 1972

Alvarez - Molina 2130, Audiffren 4220, Bessette 3040, Bettinger 1440, Biguet-Petit-Jean 2710, Brant 1610, Bridier 3030, Cannebotin 1150, Cham-bon 1790, Cléguer 4160, B. Couet 2370, Delassus 3830, Druon 5600, Dulhauste 4940, Estival 2670, Feytis 2220, Gascon 1770, Glon-Villeneuve 1000, C. Issaly 1840, Jaudran 6650, Laborie 1590, Lambin 2490, Lamelin 1000, Laumonier 1950, Malbert 2990, Marceil 3170, L. Mathieu 2150, Mon-net 1870, Morera 4910, Neubauer 3140, Pellegrino 5750, Pinson 6570, Raffy 4150, Rey-jouvin 2140, Rouzic 1970, Sansas 4980, Schall 2050, Szczot 2310, Tetu 1660, Villotte 3510, Wa-rin 2990.

INTERVIENNENT DANS CE CLASSEMENT

Tournois à 5 : 1017, 3098, 3108, 4221, 4229. Résultats partiels : 1018 (Delassus), 3115 (Marceil, Biguet-Petit-Jean), 3117 (Cléguer), 4211 (Alvarez-Molina), 4212 (Warin, Lam-bin), 4213 (Laumonier), 4216 (Esti-val), 4219 (Bridier), 4222 (Issaly), 4228 (M. Lacroix), 4231 (B. Couet), 4232 (Szczot), 4235 (Villotte, Fey), 4238 (Chambon), 4240 (Szczot), 4242 (Monnet), 4245 (Schall), 4247 (Lambin, Bessette).

Tournois I.C.C.F. : EU/M/GT/48, EU/II/331, 332, EU/III/338, 344, 367, WT/I/1145, WT/III/23.

7^e Olympiades : Éliminatoires.

CHESS PLAYER, vol. 1 : 1596 parties commentées par signes conventionnels, entre autres toutes les parties des tour-nois suivants joués en 71 : Nathanya, Amsterdam, Berlin, Venise, 39^e ch. d'U.R.S.S., Palma, et Moscou. Des ar-ticles théoriques et des photos.

Prix : 40 F. Règlement et comman-des auprès de S. Zinser.

RENCONTRES INTERNATIONALES

FRANCE-PAYS DE GALLES

5. A. Georges-P.-M. Parkes, 2-0 ; 6. De Zolotiloff-M.-G. Jones, 1-1 ; 18. Le Ninèze-T.-L. Jones, 0-2 ; 23. R. De Winne-R.-H. Platt, 1-1 ; 24. J. Hochart-S. Jones, 2-0 ; 25. J. Verdier-M.-J. Griffiths, 1-1 ; 34. D. Rozier-W. Kas-zuba, 0,5-1,5 ; 39. B. Legros-E. Wil-liams, 1-0, (1 partie à l'arbitrage).
40. Le Duigou-K. Guest, 0,5-1,5.

Score actuel : France, 33 ; Pays de Galles, 16.

FRANCE-ROUMANIE

2. J. Pellegrino-A. Gunsberger, 0,5-1,5 ; 20. J. Ascencio-C. Vasile, 1-0 ; 22. J. Hipeau-P. Zimmed, 0-2 ; 35. P. Couet-P. Nichitelea : 0-2 ; 40. F. Supper-I. Grigorescu, 2-0 ; 52. P. Gon-neau-I. Petrachoiu, 0-2 ; 72. Y. Rou-peau-D. Murgu, 0-1.

FRANCE-FINLANDE

2. Cap. Lartigue-A. Bjorqvist, 1-1 ; 7. M. Gaudichon-T. Perman, 0,5-1,5 ; 11. G. Bouquet-P. Hietanen, 0,5-1,5 ; 18. A. Dulhauste-O. Halme, 1-0.
Score actuel : France, 27 ; Finlande, 39.

FRANCE-HONGRIE

11. Le Guen-B. Toth, 2-0.
Score actuel : France, 22 ; Hongrie, 47.

FRANCE-TCHÉCOSLOVAQUIE

9. P. Gouel-J. Horak, 1-1 ; 11. M. Decam-Mlle Uudlicka, 2-0, 36. A. Gi-raudet-E. Pacal, 1-0.
Score actuel : France, 12,5 ; Tché-coslovaquie, 3,5.

FRANCE-UKRAINE

Rectificatif : 6. A. Maguy-A.-N. Vaisman ; 12. Matveef-V.-K. Bratsev.

COUPE LATINE

Echiquier 10 : A. Roque (F.)-J. Te-bar (E.), 2-0.

VII^e OLYMPIADES éliminatoires

Classement final, Section 3 :
1. Grande-Bretagne, 71 % (30-12) ;
2. Bulgarie, 58 % (24,5-17,5) ; 3. Allemagne/D, 57 % (24-18) ; 4. Fran-ce et Tchécoslovaquie, 53 % (22,5-19,5) ; 6. Suède, 46 % (19,5-22,5) ; 7. U.S.A., 45 % (19-23) ; 8. Japon, 14 % (6-36).

C'est une excellente prestation de notre équipe dans une épreuve parti-culièrement difficile !. Nous manquons de peu la qualification.

Les éliminatoires des VIII^e Olympia-des débuteront le 1-9-72. La France sera présente

TOURNOIS INTERNATIONAUX

Championnat du Monde Individuel Demi-finales

La France est représentée dans la section 2 par **R. Druon**.

Cette section comprend : A. Ruotanen (SF.), K.-D. Mulder (NL.), J. Ljung-dahl (S.), **R. Druon (F.)**, Kl. Engel (R.F.D.), Dr E. Stransky (D.D.R.), J. Kondali (Y.), K. Petrzeka (CS.), R. Bornholz (U.S.), M. Abramson (U.R.S.S.), J. Perez (PE.), P. Viner (AU), A.-S. Hollis (G.-B.), J. Gorski (PL.), A.-M. Konstantinopolskii (U.R.S.S.).

Tournois mis en route

WT/III/56 : E. Dury.

WT/III/57 : J. Tétu.

EU/I/584 : Feit.

EU/I/585 : A. Koltz.

EU/III/419 : F. Brant.

EU/III/420 : J. Tétu.

RESULTATS

WT/II/2219 : 1. Glöss (D.D.R.), 6 ; 2.-3. **F. Alozy (F.)** et Hankinson, 4 ; 4.-5. Ohrstam (S.) et Svab (C.S.), 2,5 ; 6.-7. Maier (U.S.) et Pelc (C.S.), 0.

WT/II/2220 : 1. **P. Cami (F.)**, 6 ; 2. Vlasic (C.S.), 5 ; 3.-4. Chase (U.-S.) et Unger (D.D.R.), 3,5 ; 5.-6. Schreiber (C.S.) et Vigh (R.), 1 ; 7. Jougner (S.), 0.

EU/I/480 : 1.-3. W.-I. Daukantas (U.R.S.S.), **R. Thivel (F.)** et W. All (S.), 5 ; 4.-5. K. Schröder (D.D.R.) et G. Giller (D.), 2,5 ; 6. Moldoveanu (R.), 1 ; 7. S. Schutt (D.), 0.

EU/I/495 : 1. Dr P. Miljkovic (CS), 5 ; 2.-3. **P. Gouel (F.)** et P. Gallmayer (DK.), 4 ; 4. R. Reichel (D.), 3 ; 5. O. Jung (D.), 2,5 ; 6. B. Gizow (B.), 1,5 ; 7. W. Rossbach (D.D.R.), 1.

EU/II/348 : 1. J. Pospisil (C.S.), 5,5 ; 2.-3. J. Zimanyi (H.) et R. Rau-nitschka (D.D.R.), 4,5 ; 4. K.-H. Rausch (D.D.R.), 3 ; 5. M. Kohrt (D.D.R.), 2 ; 6. **H. Bisbal (F.)**, 1,5 ; 7. G. Thira (R.), 0.

EU/III/348 : 1. D. Kluge (S.), 4,5 ; 2. J. Chlad (C.S.), 3,5 ; 3.-5. H.-J. Schneider (D.), **P. Wetzel (F.)** et K.

Engels (D.), 3 ; 6.-7. E. Stuber (CH.) et J. Przyrembel (D.D.R.), 2.

FRANCE-YOUGOSLAVIE

Rappelons qu'un match sur 40 échiquiers a été conclu entre la France et la Yougoslavie. Le début est prévu le 1-8-1972. Les amateurs peuvent s'inscrire dès maintenant.

Les tournois internationaux sont ouverts à tous les joueurs, il est possible de s'inscrire à tout moment. Renseignements sur simple demande.

ETUDES

PAR J.-P. GARODEL

Solution de l'étude n° 50 (Missiaen 1953) : 1. Td5 + Rc6 2. Ff3 ! Menace de prendre la DN par + déc. avec 2 possibilités :

A) 2. ... De1 + (2. ... De3 + ? 3. Td3 + ! ± ; 2. ... Df8 ? 3. Tf5 + ! ±) 3. Rc2 ! (3. Rd3 ? Df1 + ! ; 3. Rb3 ? Db1 + 4. Rc3 Dc1 + perpétuel) 3. ... Df2 + (3. ... De3 ? 4. Td3 + ! ± ; 3. ... Db4 ? 4. Cd4 + Rc7 [Rb7 ? Tb5 ! ±] 5. Ce6 + Rc8 6. Td8 mat) 4. Td2 + déc. ! ! D × f3 (sinon T × f2 ±) 5. Cd4 + gain.

B) 2. ... Dh8 + 3. Rd3 ! (3. Rc2 ? Dh7 + 4. Rc1 Dh6 + 5. Rd1 Dh3 ! 6. Td3 + déc. Rc5 != ; 3. Rc4 ? Dg8 !=) 3. ... Dh7 + (ou a) 4. Fe4 Dh3 + 5. Rc4 Dh4 (si : 5. ... Df1 + ? 6. Td3 mat !) 6. Td4 + gain car les Noirs doivent sacrifier la D pour ne pas être mats.

a) (3. Rd3 !) 3. ... Db2 (au lieu de 3. ... Dh7 +) 4. Re3 ! ! Dc1 + (Db3 + ? Td3 ! ±) 5. Rf2 ! Rb7 (si D fait +, Td2 + déc. gagne) 6. Td1 + ! Rb8 ! ! 7. Td8 + ! (et non pas 7. T × c1 ? pat !) Dc8 (forcé) 8. T × D + et gagne. Enfin si : a) (3. Rd3 !) 3. ...

Dh3 4. Rc4 ! Df1 + (D × f3 ? Cd4 + ±) 5. Td3 + et gagnent, car la DN doit se sacrifier sur f3.

Une étude colossale !

Solution de l'étude n° 51 (Prokes 1954) : 1. Td7 + ! ! Re6 ! (1. ... R × d7 ? 2. g6 ! ad. lib. 3. g7 et gain !) 2. g6 ! (2. T × c7 ? Rf5 !=) Rf6 (sinon 3. g7 est décisif) 3. Te7 ! Tf8 ! (3. ... R × g6 ? 4. Te8 ! fait D ou gagne la TN) 4. Te8 Rg7 ! 5. Rg2 c5 6. Rh3 c4 (R et T bloqués !) 7. Rh4 c3 8. Rg5 c2 9. T × f8 R × f8 (9. ... c1D ? 10. Tg8 mat) 10. Rf6 c1D (enfin, mais...) 11. g7 mat. Amusant...

ETUDE N° 52

A. Wotawa (Schachz. VI 1952)



3+4 Les Blancs jouent et font nulle

SCORES ATTEINTS APRES LE N° 176 (Inchangés exceptés)

Soret (5*), 16 ; Boy (1*), 142 ; Wetzel (1*), 76 ; Garcia, 21.

ERRATUM : Etude N° 51 (L. Prokes 1954) C.d.E. N° 178, au lieu de « Noirs Rc7 », lire « Noirs Re7 ».

Envoyez les Solutions à : GARODEL J.-P. Résidence « La Coupiane » Bat 21 83-LA VALETTE

Délaï : 3 semaines (au plus tard) après parution de la revue.

CREATION D'UN RAYON SUR LE JEU D'ECHECS

Livres - Revues - Echiquiers
Pendules

Librairie SAINT - GERMAIN

140, boulevard Saint-Germain, 140
PARIS-6° 326-99-24

LE COIN DU PROBLÈME

PAR P. MONREAL, JUGE-ARBITRE INTERNATIONAL

Envoyer les solutions avant le 14 juin 1972

à J.-C. DUMONT, 60, avenue Jean-Jaurès, 93-230 - PAVILLONS-SOUS-BOIS

4^e Concours de composition : Juge A.-J. Millour

310 — V. Dabrowski
(Inédit)



8+9=17 2 c.*

311 — P. Labarde
(Inédit)



6+5=11 2 c.

312 — P. Bouttier
(Inédit)



9+6=15 2 c.

313 — P. Lousteau
(Inédit)



8+9=17 2 c.

314 — P. Wetzel
(Inédit)



7+10=17 2 c.

315 — L. Riczu (Hon.)
(Inédit)



10+3=13 3 c.

SOLUTION DU N° 179

310 (V. D.) : 1. Fe4 menace 2. Cc6. 1. ... T×e4 (F×e4, Td7, Td6) 2. Cc6 (Cc4, C×d7, F×d6). Notez l'essai 1. Fd5 menace 2. Cc6 et 2. Cd7. 1. ... T×d5 (F×d5) 2. Cc6 (Cd7) Novotny avec un essai.

311 (P. L.) : 1. D×e5 blocus. Thème Albino (4 variantes d'un P blanc à sa case de départ).

312 (P. B.) : 1. Tg3 menace 2. Ce4. 1. ... C×g3 (Cg7, C×d6, Cd4, Ce3) 2. Dc2 (Dc2, Dc2, Tc5, Td3) Thème Bouttier et correction noire.

313 (P. L.) : 1. Tg4 menace 2. D×F. 1. ... Te4 (Te5, F×T) 2. D×T (Dd3, Da7) Thème Bouttier.

314 (P. W.) : 1. Cc6 menace 2. Tf6 et 2. Fe4. 1. ... T×c6 (F×c6, D×d4, C×d6, Cd5) 2. Fe4 (Tf6, C×d4, Ce7, Fg4). Novotny.

" L'INITIATION AUX ECHECS "

COMMENT ON JOUE PAR CORRESPONDANCE

Nous engageons vivement nos récents adhérents à se procurer notre important opuscule de 64 pages, 4^e édition de 1968, avec, outre les règles officielles, les éléments du jeu, les règlements de la F.F.E. et de l'A.J.E.C.; toutes les notations en usage, tous les renseignements sur le jeu par correspondance, l'organisation des tournois.

4 F. seulement (titre de paiement libellé au nom de l'A. J. E. C., sans spécification d'adresse), à envoyer à P. COUET.

315 (L. R.) : 1. Fg6 (menace 2. Ce4) Fd3 2. e8C+ Te8 3. e7 mat.

SOLUTION DU N° 175

287 (L. A.) : 1. Ta5+ est la seule solution. 1. T×d4 échoue sur 1. ... F×e3. Retiré du concours de composition.

SOLUTION DU N° 176

294 (D. J.) : démoli par 1. Fd1.

SOLUTIONS DU N° 177

303 (L. R.) : 1. Cc2 Cc6! et pas de mat. Insoluble. Retiré du concours de composition.

302 (P. W.) : démoli par 1. Cc4.

RESULTATS APRES LE N° 177

(maximum 61 pts)

Soret, 196 (58); Bouttier, 184 (61); Boy, 175 (57); Wetzel, 161 (47); Maillard, 150 (45); Dimier, 143 (58); Blettery, 142 (58); Baras, 141 (42); Ruffenach, 125 (47); Larrère, 110 (43); Jeanson, 109 (36); Oglioni, 109 (47); Ramazzotti, 82 (53); Wrobel, 77 (38); Dabrowski, 70 (31); Bridon, 51; Lepage, 46; Mariette, 37; Cheylan, 35; Pieczara, 26; Crabouillet, 20 (5); Caesens, 17; Ovejero, 6; Bailly, 2.

" L'INFORMATEUR DES ECHECS "

Le numéro 12 est paru : 35 F.

Couvrant la période 31.6-31.12.71. Les numéros 1 à 9 : 30 F. pièce et 10-11 : 35 F. sont toujours disponibles. Règlements et commandes auprès de S. ZINSER, 47, avenue du Président-Kennedy, 68200 - MULHOUSE.

EUROPE ECHECS

REVUE MENSUELLE

Abonnements : un an { FRANCE 35 F.
ETRANGER 37 F.

C. C. P. 128.330 STRASBOURG

LE COURRIER DES ECHECS

Revue mensuelle du Jeu d'Echecs

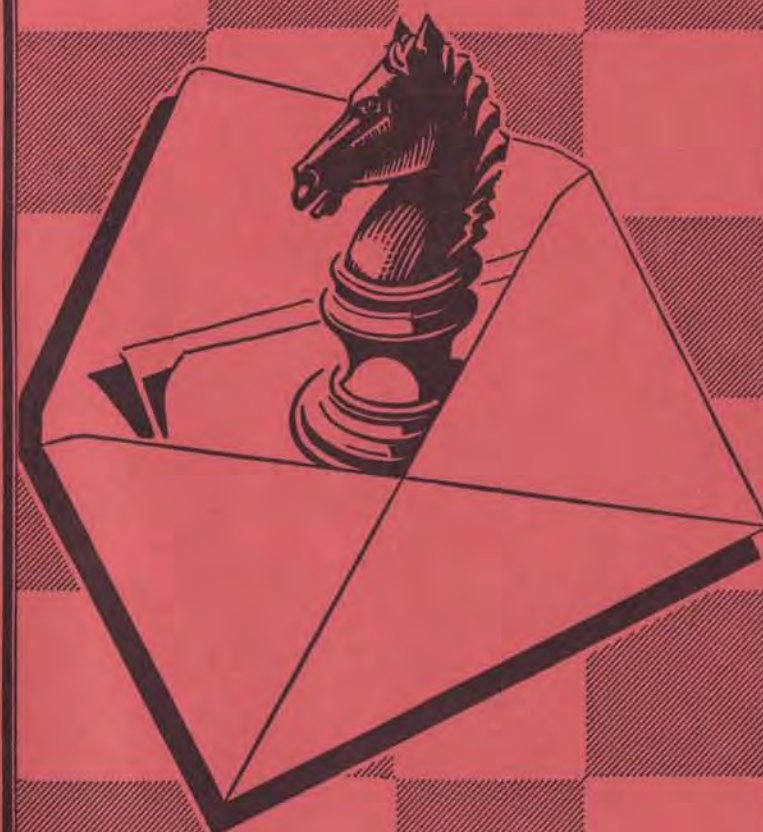

Abonnements... { France..... 20 F. par an
Etranger.... 25 F. par an

ASSOCIATION DES JOUEURS D'ECHECS PAR CORRESPONDANCE

SECTION AUTONOME DE LA F. F. E.

AFFILIEE A L'INTERNATIONAL CORRESPONDENCE CHESS FEDERATION

SIÈGE SOCIAL : DOMICILE DU PRÉSIDENT — Compte Chèque Postal Paris : 678721

COMITE DIRECTEUR

ALOZY, BALBO, BOUQUET, GIRAUDET, GUICHARD, JAUDRAN, LE CHARLES, MAGUY, MARECHAL, NEGRO, ROGER, SUPPER.

RESPONSABLES

Président : J. JAUDRAN, 5, place Gambetta, 24700 - MONTPON-MENESTEROL.
Vice-Président : G. BALBO, 27, avenue R.-Damous, 94500 - CHAMPIGNY-SUR-MARNE.
Secrétaire : P. MARECHAL, impasse Fleurie, 54400 - LONGWY-HAUT.
Trésorier : J.-P. LE CHARLES, résidence Lotard, tour D, 99, boulevard Albert-1^{er}, 33000 - BORDEAUX.
Trésorier-Adjoint : R. VILLENEUVE, 2, rue Dutilloy, 92600 - ANNIERES.
Délégué à la Propagande : Commandant ROGER, 4, avenue F.-Mistral, 26110 - NYONS.
Délégué-Adjoint à la Propagande : R. ARQUEROS, 15, rue des Rosiers, 33200 - BORDEAUX-CAUDERAN.
Classement des Joueurs : A. MAGUY, Les Termes, 06530 - PEYMEINADE.
Expédition du C. D. E. : LE CHARLES.
Délégué I. C. C. F. : GIRAUDET.
Délégué F. F. E., Bibliographie, Documentation : BALBO.
Expédition des Cartes de Jeu et de l'Initiation aux Echecs : P. COUET.
Accueil des Nouveaux Adhérents : P. COUET, 28, place du 8-Mai, 80200 - PERONNE.
Arbitre : Dr BOS, 4, rue Pierre-Curie, 33340 - LESPARRÉ.
Rédaction du C. D. E. : S. ZINSER, 47, avenue du Président-Kennedy, 68200 - MULHOUSE.
Responsable du « Courrier des Adhérents » : P. GAMBINI, 177, av. Paul-Santi, 69008-LYON.

DIRECTEURS DES TOURNOIS

Directeur Général des Tournois : G. BOUQUET, 9, place W.-Churchill, 08100 - CHARLEVILLE-MEZIERES-02.
Championnat de France : F. WEYAND, 13, rue des Ecoles, 57200 - FOLPERSVILLER-SARREGUEMINES.
Division I et II : F. ALOZY, B. P. 3, boulevard Albert-1^{er}, 11200 - LEZIGNAN.
Division III : R. GUICHARD, 16, chaussée de l'Etang, 94160 - SAINT-MANDE.
Division IV Tournois à 5 : C. BESSETTE, H. L. M. Le Halage, Bât. A 14, 42300 - ROANNE.
Division IV Tournois à 3 : R. AVENEL, 1, rue du Général-Grossetti, 75016 - PARIS.
Coupe de France et Matches Défis : G. BOUQUET.
Tournois Internationaux : A. GIRAUDET, 1, allée Carpeaux, 93800 - EPINAY-SUR-SEINE.
Tournois Expérimentaux : M. MALBERT, La Marinière, 47 - MONTAYRAL.
Coupe Interligues : P. GOUEL, impasse du Thual, 19200 - USSEL.
Coupe Evrard-Delanoy : R. JOUANISSON, 1, rue du Commerce, 63540 - ROMAGNAT.
Coupe du 25^e anniversaire du C.D.E. : J. NEGRO, « ECHECS », journal NICE-MATIN, 06000 - NICE.

RENSEIGNEMENTS GENERAUX

- 1^o Cotisations annuelles : Métropole : 20 F. — Etranger : 25 F. — A régler entre le 1-10 et le 30-11 par Chèque postal au C.C.P. A. J. E. C. 678721 Paris, ou par Chèque bancaire au Trésorier, LIBELLE au nom de l'A. J. E. C., sans spécification d'adresse. Les nouvelles adhésions reçues du 1-1 au 30-7 comptent pour l'année en cours et donnent droit au service du C. D. E. à partir du 1^{er} numéro de l'année. Celles reçues du 1-8 au 30-12 donnent droit au service du C. D. E. à partir du mois de l'adhésion jusqu'à la fin de l'année suivante.
- 2^o Inscription aux Compétitions : Outre le championnat de France annuel, l'A. J. E. C. organise des Tournois permanents à 5 joueurs (8 parties) en I, II, III et IV Divisions, des Tournois permanents à 3 joueurs (4 parties) en IV division, et des Tournois permanents à 2 joueurs (Coupe de France éliminatoire, 2 parties). Les droits d'inscription sont payables en timbres en même temps que l'inscription au Directeur du Tournoi correspondant (Championnat de France et tournois à 5 : 8 timbres à 0,50 ; Tournois à 3 : 4 à 0,50 ; Coupe de France : 5 à 0,50 ; Matches Défis : 3 à 0,50 par partie). Les Matches Défis sont conclus librement. Les inscriptions aux Tournois internationaux organisés par l'I. C. C. F. sont reçues par A. GIRAUDET et les droits payables à son C.C.P. personnel : 81 - La Source 3025385.
- 3^o Cartes de Jeu : Réservées à nos adhérents. Adressez les commandes à P. COUET en joignant le titre de paiement, libellé au nom de l'A. J. E. C. sans spécification d'adresse. Pas d'envoi contre remboursement. Cartes vertes permettant une correspondance, ou cartes roses pour le jeu avec l'étranger : 7 F. les 150.
- 4^o Changements d'adresse : A signaler au responsable de l'expédition du C. D. E. en joignant 1 F. en timbre.
- 5^o Réclamations à propos du C. D. E. : A signaler au Secrétaire.

LE COURRIER DES ECHECS

Revue mensuelle d'Echecs par Correspondance

NUMERO 180

15 JUIN 1972

BON ANNIVERSAIRE AU PRESIDENT VON MASSOW

Le COURRIER DES ECHECS nous rappelle dans son en-tête que notre Association est affiliée à l'INTERNATIONAL CORRESPONDENCE CHESS FEDERATION (I. C. C. F.). Nous saisissons l'occasion du 60^e anniversaire de son Président, VON MASSOW (né le 13-5-12) pour faire avec lui, plus ample connaissance.

Après une carrière de joueur d'échecs prometteuse (membre du club de Dresde à l'âge de 12 ans ; participation à un tournoi majeur à 14 ans ; dès 1926, tournois par correspondance, d'abord nationaux puis internationaux), VON MASSOW est absorbé par les responsabilités qu'il accepte pour l'organisation du jeu d'échecs par correspondance sur le plan international. Aussi, depuis 1931, on ne le rencontre plus dans aucun tournoi officiel.

Déjà en 1928, il participe à la création de l'Organisation internationale des joueurs par correspondance (I.F.S.B., à l'époque) dont il devient le Secrétaire Général en 1939 ; il fonde en 1929, le magazine bien connu FERNSCHACH. L'I.C.C.F. étant créée, VON MASSOW, qui réside à Hambourg, en devient Vice-Président en 1956, puis Président depuis 1959.

Directeur, puis Membre Honoraire de la « Bund deutscher Fernschachfreunde » (B.d.F.), Membre Honoraire également de l'A.J.E.C., remise par l'I.C.C.F. et la B.d.F. de la « gold-needle », viennent consacrer la reconnaissance de ces trois Organismes pour le dévouement inlassable du Président VON MASSOW.

Les études qu'il a faites (Journalisme, Economie et Histoire) le conduisent vers la profession de journaliste et une partie de son talent est bien entendu, dirigée vers le jeu des échecs. Entre autres publications : « Schach ist schön -- Schach bringt Freude » en 1940 ; puis en 1949, conjointement avec M. Rudolf Elstner « Wir bitten zum Schachbrett » ; et en 1958 « Dr Dyckhoff - Fernschach - Gedenkturnier »...

Ce très court résumé n'a pas la prétention de brosser le tableau exact de toute l'activité du Président VON MASSOW pour l'Organisation internationale du jeu d'Echecs par Correspondance. On peut essayer de l'imaginer en retenant la constance de ses efforts depuis plus de 40 ans ! Qu'il veuille bien trouver, dans ces quelques mots, les vifs remerciements de tous les joueurs d'échecs par correspondance français.

J. JAUDRAN.

XVI^e CHAMPIONNAT DU MONDE

DEFENSE SICILIENNE

R. KAURANEN J. ESTRINE

1. e4 c5 2. Cc3 Cc6 3. Cf3 g6 4. d4
c x d4 5. C x d4 Fg7 6. Fe3 Cf6 7. Fc4
d6 8. f3 0—0 9. Dd2 Fd7 10. h4 Ce5
11. Fb3 Da5 12. h5 C x h5 13. 0—0
—0 Tfc8.

Ainsi est atteinte une position très discutée. On n'a toujours pas trouvé de réponse satisfaisante à la question de savoir pour qui elle est réellement favorable. Aussi bien les Blancs que les Noirs sont prêts à des entreprises tactiques, et la lutte se déroule, comme l'a montré la pratique, avec des succès variés. La suite habituelle consiste mainte-

nant en 14. Fh6, mais les Blancs choisissent un autre coup pour ne jouer Fh6 que deux coups plus tard.

14. g4 Cf6 15. Tdgl b5 16. Fh6 Txc3 ! 17. Dxc3.

Dans l'ordre de coups normal avec 14. Fh6 Txc3, les Blancs reprennent la T avec le P, après quoi surviennent de grandes complications. Dans le cas présent, les Blancs sont contraints de renoncer à cette suite et d'accepter le passage en finale, car sur 17. bxc3 ? suit simplement 17. ... Tc8. En comparaison avec la position susmentionnée, les Blancs ont perdu du temps avec les coups Tdgl et g4, tandis que les Noirs sont parvenus à la position utile avec b5 et Tc8.

17. ... Dxc3 18. bxc3 Fxh6 + 19. Txh6 Tc8 20. Rb2 Rg7 21. Th2 a5 22. a3 g5.



Dans des positions semblables, les Noirs se décident souvent pour un nouveau sacrifice par Cxf3, mais la pratique a démontré que la T de plus représente une force considérable, même si les Noirs peuvent jeter 4 ou 5 P dans le plateau de la balance. Mais les Noirs n'ont pas besoin de chercher des complications à tout prix. Même s'il n'ont qu'un P pour la qualité sacrifiée, la faiblesse de l'aile D blanche apparaît comme épineuse et empêche un jeu blanc constructif.

23. Te2 Tc5 24. Ta3 Cg6 25. Fa2 a4 26. Rcl Rf8 27. Rd2 h5.

Il est possible que les Noirs se soient un peu trop pressés avec ce coup. 27. ... e6 prévenant l'action libératrice c3—c4 était plus prometteur.

28. gxh5 Cxh5 29. c4 bxc4 30. Tc3 e5.

Si le P noir était en e6, 30. ... d5 serait maintenant possible.

31. Ce2 Fe6 32. Tb1.

Au mieux. Les Blancs ne perdent pas de temps à prendre le Pg5 mais ils libèrent leur aile D le plus vite possible.

32. ... d5 33. exd5 Fxd5 34. Tb4 Ch4 35. Fxc4 Fxf3 36. Txa4 Cf4 37. Cg3 e4 38. Ta7 Cd5 39. Fxd5 Txd5 + 40. Re3 ?

La faute décisive. Le R blanc tombe maintenant dans une attaque de mat. 40. Rcl était nécessaire. Après 40. ... Cf5 41. T3c7 ! Cd6 42. Te7 et il n'eût pas été facile pour les Noirs d'activer leurs P.

40. ... Cg2 + 41. Rf2 Td2 + 42. Rg1 Cf4 43. Rf1 Ch3 44. Ta8 + Rg7 45. Cf5 + Rh7.

Les Blancs abandonnent. Après 46. Te3 Txc2 leur position est sans espoir.

J. ESTRINE.

X VARIANTES COMPLEXES

DEFENSE EST-INDIENNE

E. THIELE R. SEVECEK

1. d4 Cf6 2. c4 g6 3. Cc3 Fg7 4. e4 d6 5. Fe2 0—0 6. g4 !.

Avec cette attaque à double tranchant, j'ai souvent eu du succès dans des parties à la pendule et par correspondance, mais sans doute à cause de l'effet de surprise. Que je l'emploie dans ce tournoi difficile à deux reprises (aussi contre l'ex-champion du monde qui la réfuta sans équivoque) avait encore une autre raison : le plan des Blancs est parfaitement clair — attaque sur le roque noir par g5, h4, h5 et dans la mesure du possible, tenir le reste du jeu fermé. Je n'avais donc pas ici besoin de beaucoup réfléchir et je pouvais employer mon temps pour d'autres parties. D'autre part les parties d'attaque aiguë sont souvent courtes, ce qui est pour le jeu par correspondance une variante économique.

6. ... c5 7. g5 Cfd7.

Zagorovsky choisit 7. ... Ce8 suivi de e6, mais Secevek obtient aussi l'avantage. Mais je voudrais cependant remarquer que ce deux parties ne sont pas un critère indiscutable pour le jugement du coup 6. g4, car je n'ai pas traité très soigneusement cette phase initiale.

8. d5 Cb6 9. a4 ? !.

Les possibilités Ta3 ou a4—a5 ne compensent pas pleinement l'affaiblissement de la case b4, bien que dans des parties de ce genre, les considérations positionnelles soient d'une importance secondaire.

9. ... a5.

L'aile D est fermée pour le moment.

10. h4 Ca6 11. h5 Cb4 12. Dd2.

La D doit passer par f4 et h4, mais les contre-menaces noires sont les plus fortes en raison des faiblesses que les Blancs se sont créés.

12. ... e6 13. b3 ?.

La couverture de a4 et c4 se révèle inutile, et les Blancs n'ont plus de temps pour Fb2. Ici, Rf1 afin de pouvoir jouer Df4 était plus sûr.

13. ... exd5 14. cx d5.

14. exd5 ? Ff5.

14. ... c4 ! 15. Ta3 Fd7 16. bxc4 Dc7 ?.

Je tiens ce coup pour une faute décisive, quoique la D défende ainsi la 7^e traverse, par exemple dans la variante : 17. Df4 gxh5 18. Dh4 f5 19. Dxh5 Fxc3 + 20. Txc3 Fe8, mais 21. g6 ! Fxg6 22. Tg3 (menaçant exf5 ainsi que Fb2 et Txc6) renforce les chances de succès de l'attaque blanche. Également après 17. Df4 Cc2 + 18. Rf1 Cxa3 19. Fxa3 la D est mal placée. Pour être conséquents, les Noirs auraient dû jouer 19. ... Cxc4 (et non Fxc3 à cause de 20. Fxd6) 20. Fxc4 Dxc4 + 21. Cce2 Tfe8 mais en dépit du gain de temps et de matériel, après 22. f3 les Noirs auraient eu des difficultés encore plus grandes. C'est pourquoi 16. ... Tc8 était sensiblement plus fort.

17. Df4.

L'aile D n'est de toute manière plus à tenir.

17. ... Cxc4 18. Tb3 Ce5 ! 19. Rf1 Ccd3 ?.

Mieux Cbd3 pour maintenir la défense de la case g6. Je n'aurais dans ce cas pas pu continuer l'attaque et j'aurais été contraint à la défensive par 20. De3 ou Dd2. Mais peut-être cela ne suffisait-il pas à mon adversaire.

20. Dh4 ! Fxa4.

Il apparaît que 20. ... Cxc1 était très risqué. Par ex. 21. hxg6 fxg6 22. Cb5 ! Fxb5 23. Dxc7 + Rf7 24. Tf3 + Re8 25. Fxb5 + Rd8 26. Txf8 + Fxf8 27. Dxc6 ou 21. hxg6 h6 22. gxh6 Fxc3 23. g7 (menaçant Dg3) 23. ... Cxb3 24. Cf3 ! (menace à nouveau Dg3 et en outre e5) 24. ... Cd2 + 25. Cxd2 Tfe8 (25. ... Fxd2 ? 26. Df6 ! Dc1 + 27. Rg2 Dxc1 + 28. Rxc1 Tfc8 29. Fh5 Fe8 30. Fg6 ! une variante pour la galerie, ou 25. ... f5 ? 26. De7) 26. Cf3 f6 27. Tg1 Rh7 28. Dh5 et les Noirs se font mater.

(Voir diagramme ci-après)

21. Fe3 !.

Le F sera encore utile. En outre, les



Noirs n'ont plus de temps pour la défense, car maintenant le Fa4 est réellement en prise, et le sacrifice de T permet l'attaque intermédiaire Cb5.

21. ... Fxb3 22. hxg6 fxg6 23. Dxc7 + Rf7 24. Cb5 De7 ?.

Les Noirs conservaient de meilleures chances dans la finale de pièces légères après 24. ... Th8 25. Cxc7 Txc7 26. Txc7 Th8.

25. Th6 Ce5.

Maintenant Th8 n'était déjà plus suffisant, par ex : 25. ... Th8 26. Dxc7 + Rf8 27. Cd4 ! ou 26. ... Rg8 27. Fg4 !.

26. Cf3 Ta6 ! 27. Fd4 Re8.

A nouveau 27. ... Th8 ne suffit plus à cause de 28. Cxd6 + Dxd6 29. Cxe5 + Rf8 30. Dxc7 + Rxc7 31. Cc4 + ou 29. ... Dxe5 30. Fxe5 Txc7 31. Txc7 ou 28. ... Txd6 29. Cxe5 + Rf8 30. Dxc7 + Fxc7 31. Txc7 + Rg7 32. Cg4 +, ou encore 29. ... Re8 30. Dxc7 + Fxc7 31. Txc7 + Df8 32. Txf8 + Rxf8 33. Fc5 ou 28. ... Rf8 29. Dxc7 + Fxc7 30. Txc7 + Rg7 31. Fxe5 + Dxe5 32. Cxe5 Rxc7 33. Fxa6.

28. Txc6 Cxc6 29. Dxc6 + Rd8.

L'échange des D 29. ... Df7 30. Dxc7 Dxc7 31. Fxc7 Tf7 ne soulage pas sensiblement les Noirs, car leur pièce sont coupées du lieu principal de l'action. Ils auraient dû se résoudre à rendre la qualité par 31. ... Txf3 32. Fxf3 Fc4 + 33. Fe2 Fxe2 + 34. Rxe2 Rf7 35. Fc3 Ca2 36. Fd4, ou 35. ... Tb6 36. Cd4 a4 37. f4 mais cependant les P passés blancs restent plus dangereux que les Noirs.

30. Fxc7 Tg8 31. Cfd4 Fc2.

Menaçant Cxd5.

32. Dh7 ! Txc7 33. Dh8 + De8 34. Dxc7 De7 35. Dh8 + abandonne.

Une partie au riche contenu. Les variantes indiquées ne représentent qu'une

petite partie des possibilités analysées durant la partie, ce qui nous donne une fois de plus idée de la profondeur illimitées et de la richesse du jeu d'échecs.

Commentaires de E. THIELE, dans « Schach ».

CHAMPIONNAT DE LA COTE D'AZUR PAR CORRESPONDANCE 1971

Cette partie illustre des thèmes de manœuvre exposés dans le cours de perfectionnement du débutant.



PARTIE ANGLAISE

TAXONERA Pelayo

1. c4 Cf6 2. Cc3 e5 3. g3 c6 4. Fg2 d5 5. c × d5 c × d5 6. d3 Fb4 7. Cf3 Cc6.

Les Noirs n'ont pas joué 7. ... d4 parce qu'après ce coup :

A) 8. Da4+ Cc6 9. C × e5 d × c3 10. F × c6+ (élimination d'une pièce de la défense) 10. ... b × c6 11. D × b4 c × b2 12. F × b2 Dc7 13. Dc3 Fb7 14. Fa3 avec avantage.

B) 8. Da4+ Cc6 9. C × e5 De7 10. C × c6 (même manœuvre mais avec le C) 10. ... F × c3+ 11. b × c3 b × c6 12. D × c6+ et gagne par la fourchette de la D.

C) 7. ... e4 et 7. ... De7 seraient aussi des suites très faibles.

8. 0—0 0—0 9. a3 Fe7 10. b4 Ce8 11. Fb2 d4 12. Ce4 Fg4 13. Tc1 f5.

La pression sur e5 a permis aux Blancs d'obtenir une partie stratégiquement gagnée. C'est la raison pour laquelle les Noirs vont compliquer tactiquement le jeu au centre.

14. Db3+ Rh8 15. Cc5 F × c5 16. T × c5 e4 17. Td5 Db6 18. C × d4 Cf6 19. C × f5.



Tentative de déviation d'une pièce adverse : 19. ... C × d5 20. F × g7+ Rg8 21. D × d5+ Tf7 22. Ch6+ R × g7 23. D × f7+ R × h6 24. F × e4 Th8 25. Df6+ Rh5 26. Dh4 mat.

La variante d'échange ne résoud pas le problème : 19. ... F × f5 20. T × f5 e × d3 21. D × d3 Tad8 22. De3 Cd4 23. F × d4 T × d4 24. De7 Rg8 25. D × b7 avec 3 P de plus.

10. ... F × e2 20. Te1 e × d3 21. Td7.

Renouvelle la manœuvre, sur d7 cette fois. La T est imprenable : 21. ... C × d7 22. F × g7 mat. Mais en d7 elle menace d'un autre mat en 4 coups : 1. T × g7, 2. Tg8+, 3. F × f6+, 4. F × g7 mat. Que faire pour parer cette menace ?

A) 21. ... g6 22. Tf7 (interception de l'action défensive verticale de la Tf8) 22. ... g × f5 23. F × f6+ Rg8 24. Tg7+ Rh8 25. Tg8 mat.

B) 21. ... Tg8 22. F × f6 g × f6 23. Df7 gagne.

C) 21. ... d2 22. T × e2 Tad8 23. Te × d2 gagne.

21. ... Tad8 !.

Jolie contre-attaque : si les Blancs prennent en g7, alors Cd4 et l'attaque blanche s'écroule, le point critique f6 étant défendu.

22. Tf7.

Intercepte l'action défensive de la Tf8, empêche l'avance d2, pare la menace Cd4 et menace de mat.



Par ex., sur le coup plausible 22... h6 la combinaison suivante se ferait : 23. F × f6 g × f6 24. De6 Cd4 25. T × f8+ T × f8 26. De7 Tg8 27. Cd6 (interception de l'action défensive de la D) 27. ... Tg6 28. Df8+ Rh7 29. Cf7 (attaque double sur h6 et h8) et mat imparable.

Autres possibilités noires :

A) 22. ... d2 23. T × f8+ T × f8 24. T × e2 Td8 25. Dd1 gagne.

B) 22. ... Cd5 23. F × g7+ Rg8 24. Ch6 mat.

C) 22. ... Cd4 23. T × f8+ T × f8 24. C × d4 gagne.

D) 22. ... Tfe8 23. F × f6 g × f6 24. T × h7+ (sacrifice d'une pièce encombrante) 24. ... R × h7 25. Df7+ Rh8 26. Dg7 mat.

Le meilleur était 22. ... Ca5 (pour défendre f6) qui amènerait des complications intéressantes ; par ex. : 23. T × f8+ T × f8 24. Dc3 D × f2+ 25. R × f2 Ce4+ (attaque double du C) et gagne !! (Variante signalée par M. Debrou).

22. ... Tg8 23. T × g7.

Supprime une défense de la case importante f6, ouvre des lignes d'attaque et maintient l'opposition des Tours. La T est imprenable car suivrait une autre manœuvre exploitant la paralysie d'une pièce clouée sur son R : 23. ... T × g7 24. F × f6 Tg8 25. Df7 et gagne (si 24. ... Td7 25. De6). Mais il y a aussi une menace de mat sur 23. ... d2 24. T × g8+ T × g8 25. F × f6+ Tg7 26. F × g7 mat.

Il ne reste plus que 23. ... Cd4 qui cependant a perdu toute virulence du fait de l'ouverture de la grande diagonale dominée par le Fb2.

23. ... Cd4 24. T × g8+ T × g8.

Sur 24. ... C × g8 on aurait une manœuvre d'obstruction par rejet d'une pièce adverse et aurait suivi une autre manœuvre exploitant le clouage du C, puis de la T :

24. ... C × g8 25. C × d4 T × d4 26. Dc4 d2 27. F × d4+ Cf6 28. F × f6+ D × f6 29. Dc8+ Rg7 30. Dd7+ suivi de 31. D × d2 et gagne.

25. F × d4 Dd8 26. Dc3 Tf8 27. Fe4 Rg8 28. F × d3.

Et comme F × d3 n'aurait rien changé au résultat, les Noirs, très sportivement, proposèrent la suite :

28. ... Cd5 29. Ch6 mat.

F. TAXONERA.



TOURNOI DE COUPE 4386

DEFENSE SICILIENNE

MULLER GAULIER

1. e4 c5 2. Cc3 Cc6 3. g3 g6 4. Fg2 Fg7 5. f4 d6 6. Cf3 Cf6.

D'après Pachman 6. ... e6 est meilleur, les Noirs pouvant répondre par f5 à g4. Par ex. : 7. d3 Cge7 8. 0—0 0—0 9. h3 Tb8 10. g4 f5 et les Noirs ont un bon jeu.

7. d3 e6 8. 0—0 a6.

8. ... Tb8 semble plus actif.

9. h3 0—0 10. Fe3 h6 11. Dd2 Rh7 12. d4.

Le but de toute la manœuvre. La

poussée d4 se fait en 2 temps. Les Noirs n'ont encore rien entrepris à l'aile D !

12. ... c × d4 13. C × d4 C × d4 14. F × d4 e5.

Laisse le Pd6 arriéré et faible.

15. Fe3 Ch5.

Met le C hors jeu pour un bon moment.

16. Rh2 e × f4 17. g × f4 Tb8 18. Tad1 Fe6 19. b3.

Les Blancs peuvent gagner d6, mais la situation n'est pas claire : 19. D × d6 D × d6 20. T × d6 F × c3 21. b × c3 F × a2 et les PN sur l'aile D sont dangereux. 19. b3 est douteux car provoque des ennuis.

19. ... Da5 20. Cd5 D × a2.

La prise en a2 conduit les Noirs à de graves ennuis. Leur D va être hors jeu un certain moment, et attaquable de surcroît.

21. e5 Tfc8.

21. ... d × e5 ne va pas, car perd la D. Tous les coups suivants des Noirs sont nécessaires pour éviter une capture de leur D.

22. Fe4 F × d5 23. D × d5 f5 24. Ta1 T × c2+.

Perd la qualité pour 2 P afin de sauver la D.

25. Rg1 !.

Permet de récupérer sans perte de temps la colonne « c ».

25. ... Db2 26. F × c2 D × c2 27. Tc1 Db2 28. e × d6.

Récupère un P avec des menaces de promotion.

28. ... Te8 ?.

28. ... Td8 suivi de Df6 offrirait plus de résistance.

29. Tf2.

Empêche le retour de la D.

29. ... Da3 30. d7 T × e3 31. Tc8 ! Cf6 32. d8D h5 33. D × b7 Da1+ 34. Rh2 abandonne.

Les menaces de mat sont imparables.

MULLER.

UNE COLLABORATION PARFAITE

Cette partie jouée par radio de janvier à avril 1971 entre la Norvège et le Danemark montre un bel exemple de collaboration entre CF et T.

DEFENSE SICILIENNE

R. HOEN S. HAMANN (Nor.) (D.)

1. e4 c5 2. Cc3 Cc6 3. g3 g6 4. Fg2 Fg7 5. d3 d6 6. Cge2.

6. f4 appliqué par Spassky est plus actif.

6. ... e6.

6. ... e5 donne aux Noirs un jeu aux assises plus solides.

7. Fe3 Cd4.

Sinon les Blancs jouent 8. d4 ! avec avantage.

8. Dd2 Ce7 9. 0—0 0—0 10. f4 f5 11. Cd1 ! ?.

Sans doute une amélioration sur le coup standard 11. Tael qui permet aux Noirs d'obtenir une bonne position après 11. ... Tb8 12. Cd1 b5 13. c3 Cxe2+ 14. Dxe2 b4 15. e5 Fa6 16. c4 Tc8 17. exd6 Dxd6 Kopylov-Petrosian 1949.

11. ... Tb8 12. c3 Cxe2+ 13. Dxe2 b5.

Il apparaîtra que 13. ... b6 était plus prudent.

14. Dd2 Fb7 15. Cf2 a6.

15. ... b4 ne permet pas davantage à cause de 16. d4 !.

16. d4 !.

La poussée d3—d4 bien préparée assure aux Blancs l'avantage.

16. ... cxd4 17. Fxd4 e5.

Si les Noirs ne choisissent pas les solutions énergiques, ils devront consentir sans compensation à une faiblesse désagréable en d6.

18. Fa7 !.

Ce coup intermédiaire est indispensable. Si 18. Fe3 ? d5 ! et ne va pas 19. exf5 d4 ! et les Blancs perdent une pièce.

18. ... Ta8 19. Fe3 Dc7.

Après 19. ... d5 20. exf5 Cxf5 21. fxe5 Fxe5 les Noirs se retrouvent avec un P isolé.

20. a4 !.

La raison pour laquelle 13. ... b6 était préférable.

20. ... Tad8 ?.

La mauvaise T !

21. axb5 axb5 22. Ta7 ! Ce8.

Ne va pas 22. ... Cc6 ? 23. Txb7 Dxb7 24. Dd5+ Rh8 25. exf5.

23. Txb7.

Sinon le coup précédent n'aurait pas eu de sens.

23. ... Dxb7 24. exf5 Dd7.

24. ... Dc7 était plus précis.

25. fxg6 hxg6 26. Fh3 Dc6 27. Fe6+ Rh7.

Les Noirs sont visiblement en confiance en raison de leur qualité d'avance. Ici il fallait jouer 27. ... Rh8.

28. Fd5 Dd7 29. Ce4 Fh6.

L'avantage des Blancs tient en ce

que leurs pièces sont mieux centralisées et que l'aile R noire affaiblie leur offre de bonnes possibilités d'attaque.



30. f5 !.

Sur 30. ... Fxe3+ 31. Dxe3 gxf5 suivrait non pas 32. Dg5 ? Ce7 ! (32. ... fxe4 ? 33. Fxe4+ Rh8 34. Dh6+ Rg8 35. Fd5+ et gagne, de même 32. ... Dg7 ? 33. Dh5+ Dh6 34. Cg5+ Rg7 35. Ce6+) 33. Dh5+ Rg7 34. Cg5 Cxd5 ! 35. Dh7+ Rf6 36. Dh6+ Re7 37. Dg7+ Re8 38. Dg6+ Tf7 39. Dg8+ Tf8 et les Blancs n'ont rien de mieux que de donner l'échec perpétuel, mais simplement 32. Cg5+ ! Rg6 33. Ce6 et les Blancs conservent l'avantage, qu'ils regagnent la qualité où qu'ils préfèrent poursuivre l'attaque.

30. ... Da7 ! ?.

Un beau clouage en croix !

31. Fxa7 Fxd2 32. Ff2 Ce7 33. Fe6 Fh6 34. f6.

Le P passé est un atout maître.

34. ... Cf5 35. Fd5.

d5 doit être bloqué.

35. ... b4.

Ne semble pas le meilleur, mais après 35. ... Fe3 36. Td1 Fxf2+ 37. Rxf2 Ce7 38. Cg5+ suivi de Cf7+ les Blancs gagnent. 35. ... Ce3 amènerait une suite sensiblement pareille à celle de la partie, les Blancs assurant leur Fd5 par b3 et c4.

36. g4 !.

Après 36. Te1 bxc3 37. bxc3 Tb8 38. g4 Ff4 ! 39. gxg5 gxg5 40. Cxd6 Txf6 les Noirs obtiennent des contre-chances.

36. ... bxc3 37. bxc3.

Evidemment pas 37. gxg5 ? c2 ! et ce sont les Noirs qui gagnent.

37. ... Ce3.

Après 37. ... Ff4 les Noirs auraient un temps de moins sur la variante précédente, mais c'était sans doute la suite qui leur offrait les meilleures chances pratiques.

38. Fxe3 Fxe3+ 39. Rg2 g5.

Sinon les Blancs jouent eux-mêmes g5 avec une menace directe comme Tf3—h3 mat !

40. Tf5 Rg6 41. f7 Ff4 42. c4.

Assure le Fd5 avant de cueillir d6.

42. ... Tb8 43. Cxd6 Tb2+ 44. Rf3 Tb3+.

44. ... Th8 avec l'espoir de mater par Th3+ et Te3 ne va pas : 45. f8C+ ! Rh6 46. Tf6+ Rg7 47. Ce8 mat. Ne marche pas non plus 44. ... Txb2 45. Ce8 ! Th3+ 46. Rg2 Th2+ 47. Rf1 Fe3 48. Fe4 ! Txf7 49. Tf6 mat ! ! comme l'a joliment démontré le maître danois dans Skakbladet.

45. Re2 Tb2+ 46. Rd3 e4+ 47. Cxe4 Txb2 48. Cf6 ! Th3+ 49. Re4 Te3+ 50. Rd4 Te7 51. Ch5 Fe3+ 52. Rd3 Fc5 53. Tf6+ Rh7 54. Fe4+ Rh8.

Perdu pour perdu, les Noirs préfèrent partir en beauté !

55. Th6 mat.

S. Z.

TOURNOI EU/M/GT/21

X

PARTIE ESPAGNOLE

GELENCZEI
(Hongrie)

BOEY
(Belgique)

1. e4 e5 2. Cf3 Cc6 3. Fb5 f5.

Le gambit Janisch dont le maître Belge est un des meilleurs connaisseurs. En offrant un P les Noirs espèrent occuper le centre les premiers. Tenue longtemps pour incorrecte, cette attaque a retrouvé une certaine faveur depuis que des améliorations intéressantes du jeu noir ont été découvertes.

4. Cc3 fxe4 5. Cxe4 d5 6. Cxe5.

La variante principale. Il ne semble pas que 6. Cg3 doive causer des difficultés aux Noirs : 6. ... Fg4 7. h3 Fxf3 8. Dxf3 Cf6 9. 0—0 Fd6 10. Ch5 Cxh5 11. Dxh5+ g6 12. Df3 a6 ! 13. Fa4 Dh4 14. d4 e4 15. Db3 0—0 16. Fxc6 bxc6 17. c4 g5 18. c5 Fe7 19. Da4 Rd7 et les Noirs développeront une dangereuse initiative : Ortega-Boey, La Havane 1966.

6. ... dxe4 7. Cxc6 Dg5.

La meilleure suite. 7. ... bxc6 laisse un gros avantage aux Blancs : 8. Fxc6+ Fd7 9. Dh5+ Re7 10. De5+ Fe6 11. Fxa8 Dxa8 12. Dxc7+ Re8 13. 0—0 Fe7 14. d3 Evans-Dücksstein, Lugano 1968. Après 7. ... Dd5 les Noirs n'obtiennent pas une compensation suffisante pour leurs pertes matérielles : 8. c4 ! Dd6 9. Cxa7+ Fd7 10. Fxd7+ Dxd7 11. Dh5+ g6 12. De5+ Rf7 13. Cb5 ! c6 14. Dd4 ! (pren-

dre la T est dangereux après Cf6) 14. ... Df5 (ou 14. ... Dg4 15. 0—0 cxb5 16. f3 avec une attaque décisive) 15. Cd6+ Fxd6 16. Dxd6, etc. Le coup du texte a été introduit dans la pratique par le G.M. Yougoslave Matulovic.

8. X. De2.

Ici 8. Xc4 ? serait fautif comme le montra la partie Mazzoni-Boey, Armentières 1966 : 8. ... Cf6 9. Cxa7+ c6 10. Cxc6 bxc6 11. Fxc6+ Rf7 12. Fxa8 Dg2 13. Tf1 Fh3 14. De2 Fc5 15. Fd5+ Cxd5 16. cxd5 Te8 17. a4 Fg4 18. abandonne.

8. X. Cf6.

Et non 8. ... Dxc2 ? 9. Dh5+.

9. f4.

Après 9. Xcxa7+ Fd7 10. Fxd7+ Cxd7 ! 11. Dxe4+ Fe7 12. Dxb7 De5+ les Noirs prennent le dessus grâce à leur avance de développement.

9. ... Xd4+ !.

La prise du P tourna mal dans une partie éclair Fischer-Matulovic 1970 : 9. Xdxf4 10. d4 Dh4+ 11. g3 Dh3 12. Fg5 ! a6 13. Fa4 Fd7 14. Fxf6 gxf6 15. Dxe4+ Rf7 16. Ce5+ ! fxe5 17. Tf1+ et les Blancs traquent le RN jusqu'au mat.

10. g3 Dh3 11. Ce5+.

11. Cxa7+ est préférable, bien qu'après 11. ... Fd7 12. Fxd7+ Dxd7 13. Cb5 c6 les Noirs aient une compensation plus que suffisante pour leurs deux P de moins.

11. ... c6 ! 12. Fc4.

Si 12. Cxc6 ? a6 !.

12. ... Fc5 13. c3.

Mieux 13. d3 bien que les Noirs aient l'avantage après 13. ... Cg4 ! 14. d4 Cxe5 15. dxe5 (si 15. Dxe4 Fxd4 16. fxe5 Fg4 -) 15. ... Fg4 - 16. Dxe4 0—0—0 17. Fe3 Ff5 ! 18. Df3 Fxe3, etc.

13. ... Ff5 ! 14. d4 exd3 15. Cxd3+.

Après 15. Fxd3 suit 0—0—0 !.

15. ... Fe7.

Les Noirs ont l'avantage, car, comme va le montrer la suite, c'est le RB qui est le plus exposé.

16. Ce5.

Certainement pas le meilleur. Dans une partie Hennings-Westerinen 1965 les Blancs jouèrent 16. Fd2 et après 16. ... 0—0—0 17. 0—0—0 Ce4 18. Cf2 Cxf2 19. Dxf2 Rb8 26. Fe3 à l'avantage blanc. Boey, dans « l'Echiquier Belge » indique que 16. ... Fg4 doit être préférable.

16. ... 0—0—0 17. Fe3.

17. Fd2 est encore préférable : 17. ... Fc5 18. 0—0—0 The8 19. Df1 Ce4 20. D×h3 F×h3 21. The1 Cf2 22. Cf7 C×d1 23. C×d8 T×e1 24. F×e1 C×b2 25. Fe6+ R×d8 26. F×h3 Cd3+ 27. Rd2 C×e1 28. R×e1 nulle : Cording-Boey par correspondance 1965.

17. ... Cg4.

A ce stade de l'attaque, le matériel ne compte plus.

18. F×a7.

Ou 18. C×g4 F×g4 19. Df2 (mieux Df1) 19. ... The8 20. Ff1 Dh5 21. Fd4 T×d4 ! et les Noirs gagnent : Kremer-Boey, par correspondance 1965.

18. ... C×e5 19. f×e5 Fg4 20. De4 Thf8 21. Ff1.

21. Tf1 Fg5 ! n'est pas meilleur.

21. ... Fg5 ! 22. Fd4 Dh5 23. Fe2.

Ou 23. Fg2 Fd2+ 24. R×d2 Tf2+ 25. Rc1 T×d4 26. D×d4 Dg5+ 27. Rb1 Ff5+ 28. Fe4 F×e4+ 29. D×e4 Dd2 avec un mat imparable, comme l'indique Boey dans « l'Echiquier Belge ».

(Voir diagramme ci-après)

23. ... T×d4 ! 24. c×d4.

Sur 24. F×g4+ gagne 24. ... D×g4 25. D×d4 Df3 26. Tg1 Fe3.

24. ... F×e2 25. D×e2 Tf3 26. abandonne.

S. Z.

ASSOCIATION ECHIQUEENNE POUR LES AVEUGLES

« L'Association Echiquéenne pour les Aveugles, A.E.P.A. (Président M. Poyet, 33, rue Florian, 69 - Villeurbanne), organise son premier Championnat de France en tête-à-tête pour Aveugles les 14, 15 et 16 Juillet 1972 à Paris.

Tous les Aveugles intéressés par ce tournoi et désireux d'y participer sont priés de se mettre en rapport avec le Siège Social.

Nous serions reconnaissants à tous les joueurs d'échecs voyants, susceptibles d'apporter une collaboration technique pour l'organisation de ce Championnat, de vouloir bien manifester leur sympathie en proposant leurs services, soit au Président M. Poyet, soit au Vice-Président, M. Duvert, 54, boulevard Gambetta, 30100 - Alès. »



TOURNOI E. E.

DEFENSE SICILIENNE

SCHULER

CHALEYRAT

1. e4 c5 2. Cf3 d6 3. d4 c×d4 4. C×d4 Cf6 5. Cc3 a6 6. Fc4 e6 7. Fb3 Fe7 8. Fe3 0—0 9. g4 Ce8 10. Dd2 Cc6 11. Cce2 Da5 12. c3 Fd7 13. g5 b5 14. h4 Cc7 15. f4 d5 16. Cg3 b4 17. e5 b×c3 18. b×c3 C×d4 19. F×d4 Cb5 20. Ce2 Tfc8 21. Th3 Tab8 22. Td1 Ca3 23. Cc1 Fb5 24. Df2 Dd8 25. Tf3 a5 26. f5 e×f5 27. T×f5 Fd7 28. T×f7 Fe6 29. Tf4 Dd7 30. Cd3 a4 31. Fc2 C×c2+ 32. D×c2 Fg4 33. Tb1 Fh5 34. Rf2 Dh3 35. T×b8 T×b8 36. Ce1 a3 37. c4 Tb2 !. — 0-1.

BIBLIOGRAPHIE

Vient de paraître : **Le Guide Marabout des Echecs**, par Fritz Van Seters. Un important ouvrage de 320 pages divisé en 5 parties.

Après quelques pages consacrées à l'histoire et à l'engouement actuel ; la première partie comprend : Les notions de base, la partie, son sens, son but, les finales théoriques, etc. ; la deuxième l'ouverture, ou 134 pages sont consacrées aux débuts les plus modernes ; la troisième : le milieu, indique les combinaisons de base, l'attaque, la défense, etc. La quatrième consacrée aux finales, Pions, Tours, etc. La cinquième et dernière plus philosophique, consacrée aux penseurs, les grands praticiens, les professeurs, etc. termine cet imposant exposé que nous conseillons aux jeunes joueurs avides de théorie.

En vente à la Librairie Saint Germain, 140, boulevard Saint-Germain, 75006 - Paris, C.C.P. 4792-09 Paris.

COURS DE PERFECTIONNEMENT POUR DÉBUTANTS

COURS N° 7

LES PETITES FAUTES

« PARTIE FRANÇAISE »

Rappelons aux débutants qu'après :
1. e4 e6 2. d4 d5 3. Cc3 Cf6 4. Fg5 d×e4 5. C×e4 si les Noirs jouent 5. Fe7, au lieu de l'habituel 5. Cbd7, le C sur e4 est en prise et qu'il faut,

soit le protéger, soit l'échanger. Cela paraît évident, mais bien souvent par correspondance on ne se donne pas la peine de placer les pièces sur l'échiquier, si bien, que sur un dizaine de parties françaises deux ont été perdues de cette façon.

L'ART DE CONCLURE (Concours échelle permanent)

DIAGRAMME N° 13



Trait aux Blancs

Comment les Blancs exploitent-ils l'isolement du R noir ? (5 points).

DIAGRAMME N° 14



Trait aux Noirs

Comment les Noirs profitent-ils du trait ? (5 points).

SOLUTION DU COURS N° 6

L'art de conclure : Diagramme n° 11.
Sur 1. ... Cc6 ? par 2. C×c6 F×c6 3. D×b6 et gagne une pièce. (2. ... D×c6 3. F×a6) Van Scheltinga-Euwe 1948.

Diagramme n° 12 : 1. F×h6 (si 1. ... g×h6 2. T×h6+ Rg7 3. Cf5 mat) 1. ... Rh7 2. Ff4+ Rg6 3. De2 (me-

nace 4. Dg4 ou Dh5 mat). Si 3. ... f5 4. Dh5+ Rf6 5. Dg5 mat.

Les manœuvres : Le Moulinet. 1. Ff6 (menace mat en 3 coups) 1. ... D×h5 2. T×g7+ Rh8 3. T×f7+ Rg8 4. Tg7+ Rh8 5. T×b7+ Rg8 6. Tg7+ Rh8 7. Tg5+ Rh7 8. T×h5 Rg6 9. Th3 R×f6 10. T×h6+ et gagne 3 P.

LES PETITS PIEGES DE LA THEORIE (Valable pour l'Art de conclure)

1° Après 1. e4 e5 2. Cf3 Df6 ? 3. Fc4 Dg6 4. 0—0 D×e4. Comment punir la gourmandise des Noirs ? — **1 point.**

2° Après 1. e4 b6 2. Fc4 Fb7 3. Df3 Cf6 4. Ch3 F×e4 La théorie indique 5. Cg5 et si 5. ... F×f3 6. F×f7 mat.

Indiquez la réfutation de 5. Cg5 ? — **1 point.**

Il y a mieux que 5. Cg5. Comment ? — **1 point.**

3° Après 1. e4 d6 2. Fc4 Cd7 3. Cf3 g6 ? Comment offrir une promenade « royale » au R noir ? — **1 point.**

4° Après 1. e4 e5 2. Fc4 Cf6 3. d4 C×e4 4. d×e5 c6 5. Ce2 C×f2?.

La théorie indique 5. ... C×f2? 6. 0—0! et gagne. En effet, si 6. ... C×d1 7. F×f7+ Re7 8. Fg5 mat. Moins gourmands les Noirs peuvent obtenir (sur 6. 0—0) un contre-jeu. Comment? — **1 point.**

5° Après 1. e4 e5 2. Fc4 Cf6 3. Cf3 C×e4 4. Cc3 C×c3 5. d×c3 d6 6. 0—0 Fg4?. Les Noirs viennent de libérer un pauvre F, Comment les punir? — **1 point.**

6° Après 1. e4 e5 2. d4 e×d4 3. D×d4 Cc6 4. De3 Cf6 5. Fc4 Ce5 6. Fb3 Fb4+ 7. c3?. Ou ira le Fb4?. — **1 point.**

7° Après 1. e4 e5 2. f4 e×f4 3. Fc4 g5 4. h4 f6?. Comment les Blancs punissent-ils l'audace du P bastion f7?. — **1 point.**

8° Après 1. e4 e5 2. Cf3 Df6 3. Fc4 Dg6 4. d4 D×g2?. Comment punir cette péripatéticienne des échecs?. — **1 point.**

9° Après 1. e4 e5 2. Cf3 Cc6 3. d4 e×d4 4. C×d4 Cge7 5. Cc3 g6 6. Fg5 Fg7 7. Cd5 F×d4?.

Comment obtenir un avantage? — **1 point.**

10° Après 1. d4 Cf6 2. c4 e5 3. d×e5 Cg4 4. Ff4 Cc6 5. Cf3 Fb4+ 6. Cbd2 De7 7. a3. Comment continuer? — **1 point.**

11° Après 1. f4 e5 2. f×e5 d6 3. e×d6 F×d6 4. Cf3 g5 5. e4 g4 6. e5?. Une contre-attaque qui ne paye pas. Pourquoi? — **1 point.**

12° Après 1. e4 d5 2. e×d5 D×d5 3. Cc3 Dd8 4. d4 Cc6 5. Cf3 Fg4 6. d5 Ce5?. Comment les Blancs prouvent-ils que ce n'est pas le bon coup? — **1 point.**

13° Après 1. e4 d5 2. e×d5 D×d5 3. Cc3 Da5 4. d4 Cf6 5. Fc4 Ff5 6. Fd2 e6?. Ce coup plausible va donner aux Blancs un contre-jeu. Comment? — **1 point.**

14° Après 1. e4 e5 2. Cf3 Cc6 3. Fb5/d6 4. 0—0 Cf6 5. Te1 Fg4 6. d4 e×d4? Cet échange permet aux Blancs de prendre l'initiative. Comment? — **1 point.**

15° Après 1. d4 c5 2. d×c5 Da5+ 3. Cc3 D×c5 4. e4 e5 5. Cf3 d6 6. Cd5 Cge7?. Comment obtenir une attaque irrésistible? — **1 point.**

Délai d'envoi : 15 jours après la réception de la revue.

Correspondance et Solutions à J. NEGRO

AVANTAGES DU JEU ROMETTI



Le méplat des bases qui supprime le fastidieux roulement des pièces.

Les proportions de stabilité, voisines de 1 à 2, réduisant la tendance au renversement des pièces et supprimant la nécessité du plombage.

Plus de saillies et gorges déplaisants nids à saleté. Les profils simples et élégants. Tous joueurs et surtout les cercles l'apprécieront!!

M. Rometti (6, bd de Cessole, 06100-NICE) désire diffuser son jeu, mais il n'en attend aucun bénéfice. — Communiqué.



INTRODUCTION A L'ETUDE DES FINS DE PARTIE PAR H. PINSON

1. 23° partie du match Capablanca-Marshall (New York 1909).

Position après le 15° coup blanc.

CAPABLANCA



MARSHALL

Les Noirs ont un P de plus à l'aile D, ce qui est considéré comme un avantage (A et B).

A) En règle générale, ils peuvent arriver à obtenir un P passé, qui coûtera une pièce aux Blancs. Si le R blanc aide à arrêter ce P passé, le R noir pénétrera à l'autre aile, y prendra des P, et aidera à la promotion de l'un d'eux.

Deux remarques : 1. Cette action du R noir ne devient possible que si la D et une T ont été échangées.

2. Les Noirs doivent garder suffisamment de P à l'aile R.

Voyons la suite de la partie.

15. ... 0—0!

Capablanca mobilise ses pièces. Il prévoit qu'en cas de 16. D×b7 D×b7 17. F×b7 Tab8 il prendrait le Pb2 et aurait Pc5 passé et la pénétration de la T.

16. Tf1—c1?

Ici, le mieux pour les Blancs était probablement de jouer 16. e4 puis De3 et f2—f4, faisant pression à l'aile R où ils ont un P de plus.

B) L'avance blanche à l'aile R risque de découvrir le R blanc, désavantage que n'ont pas les Noirs en avançant à l'aile D.

16. ... Ta8—b8.

Protège le P faible et prépare son avance, en enlevant la T de la diagonale dangereuse.

17. Df3—e4.

Ici encore, 17. e3—e4 semblait plus indiqué. Les Blancs menacent de jouer

18. Fh3 pour profiter du clouage du Fe6 (la De7 est en l'air).

17. ... De7—c7.

La D quitte la colonne attaquée et se place sur une autre. En réalité, après ... b5 elle pourra aller à b6.

18. Tc1—c3 b7—b5.

19. a2—a3 c5—c4.

20. Fg2—f3.

Si 20. b3 Da5 forçant 21. b4 et les Noirs auraient un très fort P passé et soutenu (gain assuré en finale). Si 20. f4 Tfd8 21. f5 Fd5 22. Df4 D×f4 suivi de F×g2, puis Td2+ et T×b2 avec gros avantage. Le mieux était 20. Td1 occupant la colonne ouverte, et si 20. ... Tfd8 21. T3c1 consolidant la position des T blanches.

20. ... Tf8—d8.

21. Ta1—d1 Td8×d1+.

22. Ff3×d1.

La non occupation de la colonne « d » a mis ce F dans une position exposée, et défensive.

22. ... Tb8—d8.

Gain d'un temps.

23. Fd1—f3.

Les Noirs ont le contrôle de la colonne « d ».

23. ... g7—g6!.

Un coup simple, mais très fort, qui menace ... Fd5 25. Dg4 h5 avec gain du Ff3. Remarquons que, tout de suite 23. ... Fd5 24. Dg4 h5 25. D×h5 g6 26. Dg4 f5 ne va pas à cause de 27. D×g6+. De plus, 23. ... g6 ouvre une sortie pour le R noir, alors que les cases e5 et d4 ne sont pas accessibles pour la D blanche.

24. De4—c6 Dc7—e5!.

Ainsi les Noirs évitent ... D×c6 25. F×c6 qui leur ferait perdre un temps à défendre le Pb5. Ils menacent maintenant de jouer Td2 puis T×b2 et la position blanche s'écroule.

De plus, De5 donne au Roi Noir une case abri à g7.

25. Dc6—e4 De5×e4.

26. Ff3×e4 Td8—d1+.

Sur 26. ... Td2 27. Tc2 défend la Pb. L'échec de la T noire empêche la centralisation du R Blanc par Rf1 et Re2.

27. Rg1—g2 a7—a5.

Préparant la création d'un P passé, et se défendant contre Fc6 par l'avance du Pb.

28. Tc3—c2 b5—b4.

29. a3×b4 a5×b4.

30. Fe4—f3 Td1—b1.

Une position active pour la T.

31. Ff3—e2 b4—b3.

32. Tc2—d2.

Si 32. Tc3 T×b2 32. F×c4 Tc2 !
gagne une pièce.

32. ... Tb1—c1.

Avec la terrible menace Tc2 qui gagnerait le Pb2.

33. Fe2—d1 c4—c3.

34. b2×c3 b3—b2.

35. Td2×b2.

En non pas 35. Fc2 T×c2 et gagnent.

35. ... Tc1×d1.

L'avance du Pa a amené le gain d'une pièce. Les Blancs pouvaient abandonner ici.

36. Tc2 Ff5 37. Tb2 Tc1.

Surveillant l'avance du P passé par derrière.

28. Tb3.

T réduite à la défensive.

38. ... F×e4+ 39. Rh3.

Forcé. Si 39. f3 Tc2+ et le Pf3 est perdu.

39. ... Tc2.

La T attaque et défend à la fois, un maximum d'activité.

40. f4 h5.

Menaçant Ff5+ puis T×h2+, Rg7 et f6+ et mat.

41. g4 h×g4+ 42. R×g4 T×h2 43. Tb4.

Sur 43. c4 Tc2 44. Tb4 Tc3 et un autre P tombe. (Il faut noter que l'intérêt des Blancs serait d'échanger tous les P pour entrer en finale de T et F contre T qui s'annule dans la plupart des cas. Ici, les Noirs conserveront toujours au moins un P à l'aile R.)

43. ... f5+ 44. Rg3.

Si 44. Rg5 Rg7 et les Blancs ne peuvent éviter le mat à h5. Le Fe4 défend b7.

44. ... Te2.

Encore une attaque efficace, le R blanc ne peut défendre son P.

45. Tc4 T×e3+ 46. Rh4 Rg7 47. Tc7+ Rf6.

Le Fe4 empêche l'échec à c6.

48. Td7.

Cherchant un échec latéral. Sur 48. Ta7 T×c3 49. Ta6+ Tc6 couvre l'échec.

48. ... Fg2.

Menaçant mat.

49. Td6+ Rg7.

Les Blancs abandonnent ; ils ne peuvent éviter le mat par Th3, Tg3 et Tg4.

Éléments à souligner :

Importance : du P de plus à l'aile D.

De la centralisation du R en finale.

De la position active et centralisée des pièces.

De la case abri pour le R.

Du grand nombre de P à conserver pour mieux assurer un gain en finale.

~~~~~

En raison d'une surcharge professionnelle, notre ami Pellegrino est obligé d'interrompre sa collaboration à notre cours pour débutants. Qu'il trouve ici l'expression de nos cordiaux remerciements.

~~~~~

TOURNOIS A 3

Nous rappelons que les demandes d'inscription, accompagnées de 2 F. en timbres sont à adresser à :

R. Avenel, 1, rue du Général-Grossetti, 75016 - Paris, en mentionnant « Début Libre » ou « Début Thématique ».

THEME DU MOIS

PARTIE ECOSSAISE

1. e4 e5 2. Cf3 Cc6 3. d4 e×d4 4. C×d4 — Trait aux Noirs illustré par la partie suivante jouée par correspondance (1967-1968).

FURMSTON

POLETAIEV

1. e4 e5 2. Cf3 Cc6 3. d4 e×d4 4. C×d4 Cf6 5. Cc3 Fb4 6. C×c6 b×c6 7. Fd3 d5 8. e5 Cg4 9. Ff4 d4 10. Df3 d×c3 11. 0—0 Dd5 12. Fe4 D×a2 13. F×c6+ Rf8 14. Td8+ Re7 15. Fg5+ f6 16. e×f6+ g×f6 17. Te1+ Fe6 18. T×e6+ D×e6 19. Td7+ Rf8 20. D×g4 c×b2+ 21. Rb1 D×g4 22. Fh6+ Re8 23. Tg7+ Dd7 24. T×d7 Fe7 25. T×c7+ Rf7 26. F×a8 T×a8 27. Fe3 Re6 28. T×a7 T×a7 29. F×a7 Fd6 30. h3 Fe5 31. Fc5 f5 32. Fa3 Fd4 33. f3 h5 34. F×b2 Ff2 35. g4 Noirs abandonnent.

Les prochains thèmes seront :

— Défense Nimzo-Indienne - Variante Saemisch.

— Partie du centre.

— Gambit Dame accepté.

NOS TOURNOIS

RESULTATS

Tournois à 5 :

3102 1.-2. Debrou et Koltz, 6 ; 3. Ph. Pirat, 5 ; 4. Rey-Jouvin, 2 ; 5. Maucolas, 1.
3105 1. Tissier, 7 ; 2. Trinquart, 6,5 ; 3. Ernewein, 3,5 ; 4.-5. Eichinger et Molade, 1,5.
3107 1. Biro, 7,5 ; 2. Wrobel, 4 ; 3.-4. Gueneau et Villedieu, 3 ; 5. Le Ninèze, 2,5.
4194 1.-2. Ernewein et B. Couet, 6 ; 3.-4. Rayon et Hamar, 4 ; 5. Daikeler, 0.
4197 1. Hamar, 6,5 ; 2. Scheibel, 5,5 ; 3. Lecuru, 5 ; 4. Lepage, 3 ; 5. Hesse, 0.
4198 1. Baixes, 8 ; 2. Nguyen, 5,5 ; 3. Bury, 4 ; 4. S. Pirat, 2,5 ; 5. Leca, 0.
4210 1. Bridier, 7 ; 2. Revuz, 4,5 ; 3.-4. Bénetaud et Witter, 4 ; 5. Plantecoste, 0,5.
4223 1. Y. Martin, 7,5 ; 2. Gentric, 5 ; 3. Santacreu, 3,5 ; 4. Brèvié, 3 ; 5. Aumont, 1.
4237 1. Nicolaïdes, 7,5 ; 2. Albareil, 5,5 ; 3. Poirier, 5, 4. Dupaty, 2 ; 5. Deliris, 0.

TOURNOIS MIS EN ROUTE

Tournois à cinq :

4286 Monnet 1870, Meier 1360, Santacreu 1280, Gottin 1500, J.-C. Nehr 1600.
4287 Revenu 1140, Liauzu 1500, Ballester 1060, Paret 1500, Bert 1470.
4288 Leblond 1000, Rougier 1500, Beaudlet 1500, A. Gérard 1500, Martin-Dumesnil 1500
4289 Cornuéjols 1500, C. Issaly 2240, Dantès 1590, Ribeiro 1500, Pommard 1500.

Thématiques :

415 Combeau 1500, Scherer 1500, J.-P. Petit 1500.
416 Pouplard 1500, Idema 1500, Ribeiro 1500.

COUPE DE FRANCE

Résultats

5493 C. Issaly-Soulas 2-0
5561 Chaleyrat-M. Steiner 2-0
5572 Weyand-Chambon 2-0

5581 Andrieu-Ritchen 2-0
5582 Bisbal-Werquin 1-1
5590 Mourlot-Lagorce 2-0
5595 L. Siac-Morvan 2-0
5596 P. Lalou-R. Honorat 2-0
5598 J. Labbé-Gerphagnon 1½-½
5604 Pourre-Degrave 1½-½
5605 C. Issaly-Granier 2-0
5607 Mme Dedieu-Damiano 2-0
5616 J.-P. Miro-Bascou 2-0
4409 Avenel-Jenny 2-0
4419 Le Charles-Gambini 2-0
4424 Le Charles-Villeneuve 1½-½
4426 J. Kahane-A. Lambin 1½-½
4428 C. Issaly-Gerphagnon 1½-½
4430 Chevotot-Villotte 1-1
4440 Guillemoteau-Boerner 2-0
4441 Guillemoteau-Schaub 1-1
4448 L. Siac-Brèvié 1-1
4455 Molinari-Flavien 1-1
4459 M. Bonnet-J. Weill 2-0
4460 Truquet-Bessette 1-1
4469 Issaly-Giraudeau 1-1
4470 Ducheny-Labour 1½-½
4474 Couet-Chatelain 2-0
4475 Gambini-Labour 1-1
4483 Deligny-Briaud 2-0
4484 Schall-Labbé 2-0
3216 E. Spack-A. Maas 2-0
3231 R. Bonnet-Sigal 1½-½
3241 Avenel-Battestini 2-0
3244 Gambini-Feytis 1½-½
3245 Janssens-R. Pantaïs 2-0
3247 Stajanovic-Flavien 1-1
3249 Boulos-Issaly 2-0
3250 Damiean-Chaboche 2-0
3258 E. Boch-Bouvier 2-0
2102 Gueneau-Chaussard 1-1
2131 Pawlik-Sigal 2-0
2132 Trinquart-Santini 1-1
2137 Delassus-Gueneau 2-0
2157 Flament-Biaux 1-1
1059 Claret-Boulongne 1½-½
1062 Husser-Del Valle 1½-½
1064 Sage-Alozy 1½-½

Quarts de finale :

33 Casamayou-Masliah 1½-½

MATCHES DEFIS

70-184 Flant-Torres 1-0
71-41 Lucian-Desagher 0-1
54 Brant-Biondi 1-0
55 Biondi-Brant 1-0
65 Tizioni-Seydoux 0-1
66 Seydoux-Tizioli 1-0
81 Schall-Soriano ½-½

82 Soriano-Schall 0-1
120 Rousseau-Deligny . . . 1/2-1/2

NOUVEAUX TOURNOIS

5644 Bonjoch-B. Torres.
5645 J. Tins-R. Brenner.
5646 A. Adam-Hatchadourian.
5647 Le Cardinal-Hatchadourian.
5648 Labour-Bof.
5649 Labour-Solvas.
5650 G. Vaesken-Scheibel.
5651 Gerphagnon-Vaesken.
5652 C. Brondex-Lagorce.
5653 L. Mathieu-Cambours.
5654 L. Mathieu-Solvas.
5655 Cipriani-Werquin.
4499 Mme Dedieu-J. Sans.
4500 A. Ayraud-L. Siac.
4501 A. Ayraud-Issaly.
4502 L. Siac-Greco.
4503 Feytis-Brévié.
4504 Mourlot-Issaly.
4505 Knecht-Labbé.
4506 Miro-Giraudeau.
4507 Labour-Flavien.
3269 P. Mallet-C. Granel.
3270 J. Bodis-G. Attiel.
3271 R. Avenel-J. Boulos.
3272 B. Couet-P. Poustis.
3273 Perrenot-Ducheny.
2162 Gambini-Damiean.
2163 Seydoux-Avenel.
2164 Boulos-Janssens.
2165 Bouloungne-Flament.
2166 Le Charles-Deligny.
2167 Le Charles-Stojanovic.
2168 M. Bonnet-Guillemoteau.
2169 Schall-Chevelot.
1071 Kekenbosch-Revenu.
1072 A. Biaux-Gueneau.
1073 Chaussard-Boch.

Huitième de finale :
1 Powlik-George.

Finale :
13 Coulie-Moindrot.

MATCHES DEFIS

72-24/25 Flavien-Beugnon.
26/27 Siac-Brévié.
28/29 J. Sans-Perrier.
30/31 Schaub-Guillemoteau.
32 Le Charles-Gambini.
33/34 Lucian-J. Sans.
35/36 Flament-Biaux.
37/38 Brant-Caesens.
39/40 Rousseau-Deligny.
41/42 Labbé-Santacreu.
43/44 Lucian-Desagher.

COMMUNICATION DU DIRECTEUR DE LA COUPE

L'application des dispositions reproduites en page 57 du « Courrier des Echecs » du 15 mars 1972 implique pour la compétition de la Coupe de France, les modifications ci-après dans son règlement :

Art 2 : 1^{re} phrase : lire : dans 4 séries éliminatoires, huitièmes de finale, quarts de finale...

2^e phrase : lire : Le vainqueur d'un tournoi de 4^e série joue un tournoi de 3^e série...

Art 3 : supprimer : V série : tous les joueurs.

Avant les quarts de finale ajouter : huitièmes de finale pour tous les joueurs éliminés d'un quart de finale.

Art. 5 : lire : jusqu'en 1^{re} série...

Art. 6 : lire : les tournois de 2^e série, huitièmes de finale...

VIII OLYMPIADES

Eliminatoires

La Commission Technique a sélectionné l'équipe qui défendra les couleurs françaises dans les prochaines Olympiades. Elle sera formée de MM. Bergerer, Pinson, Rusinek, Pellegrino, Gonzales-Gil et Corinthios et nous souhaitons bonne chance à nos représentants.

V COUPE INTERLIGUE FINALE

Ech. 1 : Miclot - Deslauriers, 1-0 ; Duthilleul-Gaudichon, 0-1 ; (Rectificatif) Vasselon-Gaudichon, 0-1 ; Deslauriers-Vasselon, 0,5-0,5.

Ech. 2 : Sakirin-Moreau, 1-0 ; Marza-Moreau, 1/2-1/2 ; Sakirin-Boulet, 1-0 ; Sakirin-Corinthios, 0-1 ; Marza-Corinthios, 0-1 ; Sakirin-Marza, 1-0.

Ech. 3 : Roque - Chapoutot, 0-1 ; Mariette-Bascou, 1-0 ; Derondier-Mariette, 0-1.

Ech. 4 : Poissy-Lemaire, 1-0 ; Lemascon-Lemaire, 0-1 ; Kelloffner-Lemascon, 1-0.

Matches terminés :

Centre-Nord, 3,5-1,5 ; Normandie-Languedoc, 2,5-2,5 ; Normandie-Ile-de-France, 3-2 ; Normandie-Provence, 3-5-1,5 ; Côte d'Azur-Nord, 3,5-1,5 ; Nord-Provence, 3-2 ; Ile-de-France-Côte d'Azur, 4-1 ; Ile-de-France-Lyonnais, 3-2 ; Ile-de-France-Provence, 3-2 ; Lyonnais-Côte d'Azur, 4-1 ; Côte d'Azur-Provence, 3-2.

Classement :

1. Lyonnais, 24,5 sur 40 ; 2. Dauphiné, 22,5 sur 35 ; 3. Centre, 20,5 sur

32 ; 4. Ile-de-France-Lyonnais, 20 sur 37 ; 5. Normandie, 19,5 sur 37 ; 6. Nord, 18,5 sur 40 ; 7. Provence, 14 sur 37 ; 8. Languedoc, 13,5 sur 37 ; 9. Côte d'Azur, 13 sur 37.

14 résultats individuels manquent encore et le suspense est toujours total pour la première place.

COUPE EVRARD-DELANNOY FINALE

Commencée en octobre dernier, cette finale qui rassemble 13 équipes européennes de 6 joueurs, se déroule normalement. Notons cependant les difficultés rencontrées par les équipes de l'Allemagne Fédérale pour correspondre avec l'équipe lettone de Jelgava.

Voici les premiers résultats enregistrés :

Ech. 1 :

Strautins (Jelgava-Margolite (Riazan), 0,5.

Ech. 2 :

Serebrijskij (Kharkov)-Voekhevitch (Nikolaiev), 0,5 ; Pojarskij (Riazan)-Serebrijskij (Kharkov), 0,5 ; Pojarskij (Riazan)-Hermlin (Tartu), 0,5 ; Jel'nin (Kalouga)-Pojarskij (Riazan), 0,5.

Ech. 3 :

Maeder (Frankfort) - Kunsztowicz (Hambourg), 0-1.

Ech. 5 :

Makowskij (Riazan)-Borodenko (Kalouga), 1-0.

MODIFICATIONS DU CLASSEMENT 15 JUIN 1972

Alozy 2400, Andrieux 1880, Avenel 3460, Béri 3350, Biondi 1270, Biro 2800, Bisbal 1100, Boerner 1130, Bouloungne 2460, Bouvier 1690, Brant 1100, Brévié 1880, Cailleau 6090, Casamayou 2920, Chambon 1680, Chevolut 2950, Claret 2830, Debrou 4550, Dessassou 3990, Del Valle 2560, Desagher 1510, Druon 5290, Ducheny 1780, Eichinger 1270, J. Flavien 2830, Feytis 2140, Gambini 1590, Giraudeau 2300, Gonzalez-Gil 5930, Gueneau 2200, Guichard 2850, Guillemoteau 3220, Husser 5120, C. Issaly 2240, H. Issaly 1770, Jaudran 6410, Jenny 1730, Kahane 2460, Koltz 3020, J. Labbé 1940, Labour 1410, Lambin 2440, Le Charles 2720, Lecuru 1390, Lepage 1000, Lewandowski 4420, Lucian 2120, Molade 2950, Molinari 2760, J.-C. Nehr 1070, Nguyen 1660, Pellegrino 6030, Pirat 3230, Plantecoste 1160, Pourré 1690,

Raffy 3880, Rayon 1580, Revuz 1540, Sage 2880, Santacreu 1280, Santini 3000, Schall 2240, Schaub 2210, Seydoux 3600, Siac 1980, Sigal 3630, Soriano 1610, Soulas 1000, Tizioli 3430, Trinquart 2840, Truquet 2390, Ville-neuve 1440, Villotte 3600, Werquin 1520, Weyand 2690, Wrobel 2270.

INTERVIENNENT DANS CE CLASSEMENT

Championnat de France 1971

Tournois à 5 : 3102, 3105, 3107, 4194, 4197, 4198, 4210, 4223, 4237. Résultats partiels : 1018, 3114, 3122.

Coupe de France : 5493, 5572, 5581,

5582, 5595, 5598, 5604, 5605, 4409, 4419, 4424, 4426, 4428, 4430, 4440, 4441, 4448, 4455, 4460, 4461, 4469, 4470, 4475, 3231, 3241, 3244, 3247, 3258, 2102, 2131, 2132, 2137, 1059, 1062, 1064.

Quarts de finale : 33.

Défis 1970 : 84.

Défis 1971 : 41, 54, 55, 65, 66, 81, 82, 120.

RENCONTRES INTERNATIONALES

FRANCE-PAYS DE GALLES

16. R. Salaun-T. Lister, 0,5-1,5 ; 39. B. Legros-E. Williams, 2-0.

Score actuel : France, 34 ; Pays de Galles, 17.

FRANCE-ROUMANIE

20. J. Ascencio-C. Vasile, 1-1.

FRANCE-HONGRIE

57. J. Meslage-J. Csomos, 0-2.
Score actuel : France, 22 ; Hongrie, 49.

FRANCE-TCHÉCOSLOVAQUIE

12. A. Lefillastre-J. Chalupa, 1-1 ; 13. B. Legros-M. Keller, 1-5-0,5 ; 27. S. Pourrier-F. Vitek, 1-1 ; 32. G. Glaentzlin-P. Kubat, 2-0.
Score actuel : France, 19 ; Tchécoslovaquie, 6.

FRANCE-E. U.

27. C. Issaly-M. Gelbard, 1-1.

COUPE LATINE

Ech. 3 : Cl. Cailleau (F.)-L. Esnaola (E.), 0,5-0,5.

Ech. 7 : M. Corinthios (F.) - F. Joseph (B.), 2-0.

N. B. : Les matches : France-Danemark, France-Pays de Galles, France-Tchécoslovaquie sont maintenant terminés. Les joueurs qui n'ont pas encore envoyé leurs résultats doivent le faire d'urgence. Si des parties ne sont pas terminées les positions doivent être adressées au Capitaine de l'équipe. Ces positions doivent être accompagnées des commentaires ou analyses justifiant une demande de gain ou de nullité, pour être soumises à l'arbitrage.

TOURNOIS INTERNATIONAUX

Tournois mis en route

EU/H/360 : R. Thivel.
EU/II/423 : F. Supper.
EU/II/GT/35 : M. Bigorgne.

RESULTATS

EU/II/GT/23 : 1. J. Stempka (PL.), 10,5 ; 2. J.-v. Damme (B.), 10 ; 3. F. Mosser (A.), 9 ; 4.-5. Th.-K. Nilsson (N.) et R. de Winne (F.), 7,5 ; 6. H. Friberg (S.), 7 ; 7. Y. Näsland (S.), 6,5 ; 8.-10. O. Markus (D.), H. Schröder (D.) et Dr R. Incelli (I.), 6 ; 11. H. Mitschke (D.D.R.), 5,5 ; 12. B.-I. Kurilo (S.U.), 4,5 ; 13. R. Sonnek (D.), 3,5 ; 14. R. Schaida (D.D.R.), 1,5 ; 15. K.-H. Dorn (D.D.R.), 0.

EU/III/309 : 1. J. Larsen (DK.), 5,5 ; 2.-3. J. Patyras (PL.) et B. Rudman (S.), 3,5 ; 4. R. Jousse (F.), 2,5 ; 5.-6. R. de Jong (NL.) et H.-J. Breuer (D.D.R.), 1,5 ; 7. A. Bhrlik (C.S.), 0.

EU/III/330 : 1.-2. A. Florkowski (PL.) et R. Kubajewski (PL.), 5 ; 3.-4. P. Dael (B.) et H.-G. Kütthe (D.), 3 ; 5. C. Husser (F.), 2,5 ; 6. A. Keller (D.D.R.), 1,5 ; 7. V. Snizek (CS.), 1.

— Il reste des échiquiers disponibles pour le match France-Yougoslavie qui doit débiter le 1-8-72. S'inscrire d'urgence.

— Les tournois internationaux sont ouverts à tous les joueurs. Il est possible de s'inscrire à tout moment. Renseignements sur simple demande.

ETUDES

PAR J.-P. GARODEL

Solution de l'étude n° 52 (A. Wotawa 1952) : 1. Ce5 ! (si les Blancs perdent la qualité, les carottes sont cuites...) 1. ... Td2+ (si 1. ... Fxf1 2.

Cxd7 = ; 1. ... Te7 2. Te1 ! tout est sauvé) 2. Re3 ! (et non 2. Re1 ? Te2+ ! ≠ gagne le C) 2. ... Te2+ (si 2. ... Fxf1 3. Rxd2 != ; 2. ... Td5 3. Tf2+ puis le C se sauve =) 3. Rd4 ! (et non 3. Rf4 ? Txe5 ! 4. Tf2+ [4. Rxe5 Fxf1 5. Rf5 (ou e6) Fd3+ ! et ≠] Te2 ! ≠) 3. ... Txe5 et maintenant ? 4. Tf6 !! force la nullité comme par miracle, en effet ; si : 4. ... Ta5 (pour protéger le F) 5. Tg6 et le pg7 est condamné à mort = ; quant à : 4. ... gxf6 les Blancs sont pat en plein milieu de l'échiquier.

Errata (Etude n° 51) : Une regrettable erreur a voulu que la solution de l'étude 51 paraisse en même temps que la correction de position. Avec mes excuses pour cette erreur heureusement rare.

ETUDE N° 53 A.-O. Herbstman « Léchiquier 1928 »



4+3 Traits aux Blancs : gain

SCORES ATTEINTS APRES LE N° 178 (Classement général au 20-05-72)

Soret (5*), 1074 ; Debrou (3*), 112 ; Maillard (3*), 1142 ; Joffart (1*), 1170 ; Boy (1*), 1187 ; Figuier (1*), 1194 ; Wetzl (1*), 96 ; Mariette (1*), 04 ; Seydoux, 196 ; Grimaldi, 164 ; Zajac, 153 ; Pieczara, 150 ; Chatelain, 88 ; Barthomier, 85 ; Sansas, 90 ; Bury et Delassus, 74 ; Dumont, 68 ; Bodis, 56 ; Connes, 56 ; Ostorero, 99 ; Wrabel, 52 ; Crabouillet, 42 ; Maas, 44 ; Siac, 43 ; Gappa et Dulhauste, 41 ; Bon, 35 ; Garcia, Krsek, Labadie, Santos, Sage, Vignal, 21 ; Gambini, 20 ; Lefillastre, 20 ; Petrasche, Anton, Albiseru, 16 ; Baratti, 15 ; (40 solutionnistes au total).

Envoyez les Solutions à : GARODEL J.-P. Résidence « La Coupiane » Bat 21 83160 - LA VALETTE.

Délai : 3 semaines (au plus tard) après parution de la revue.

LE COIN DU PROBLÈME

PAR P. MONREAL, JUGE-ARBITRE INTERNATIONAL

Envoyer les solutions avant le 14 juillet 1972

à J.-C. DUMONT, 60, avenue Jean-Jaurès, 93230 - PAVILLONS-SOUS-BOIS

4^e Concours de composition : Juge A.-J. Millour

316 — P. Bouttier (Inédit)



10+7=17 2 c.

317 — J. Sango (Inédit)



7+10=17 2 c.

318 — V. Dabrowski (Inédit)



10+8=18 2 c.

319 — G. Jeanson et J.-C. Dumont (Inédit)



8+8=16 2 c.

320 — J.-C. Dumont et F. Michel (Inédit)



8+6=14 2 c.

321 — P. Labarde (Inédit)



8+4=12 3 c.

SOLUTIONS DU N° 180

316 (P. B.) : Clé 1. Fc3 (menace 2. Tg4) 1. ... Tg7 (F×h3, T×c3, F×c3, Fe2, e2) 2. Tf6 (C×d3, D×f7, Dh2, Cg2, Fd2).

317 (J. S.) : Clé 1. T×e7 (menace 2. Dd6) 1. ... Ta6 (Td4, Te4, Cf7, Fb2, Fe3+, C×f6) 2. Dd4 (D×d4, T×e4, Ch5, De3, D×e3, D×f6).

318 (V. D.) : Clé 1. Ce3 (menace 2. e×f5) 1. ... Te5 (Td5, T×c5, f×e3, d2) 2. Tb6 (e×d5, C×c5, D×f5, Da6).

319 (G. J. et J. C. D.) : Clé 1. F×f5 (menace 2. Td3) 1. ... F×f5 (T×f5, g×f5, Te4, Td5) 2. Cc4 (Dd4, Dg1, f×e4, Cc4).

320 (J. C. D. et F. M.) : Clé 1. Ca6 (menace 2. Fc7) 1. ... Fe5 (Te5, e5) 2. Cd4 (Cc5, Ff2) Grimshaw et Mackenzie. Notez l'essai 1. Rb8? (2. Ca8) Fe5 !!

321 (P. L.) : Clé 1. Ce5 ! menace

" L'INITIATION AUX ECHECS "

**COMMENT ON JOUE
PAR CORRESPONDANCE**

Nous engageons vivement nos récents adhérents à se procurer notre important opuscule de 64 pages, 4^e édition de 1968, avec, outre les règles officielles, les éléments du jeu, les règlements de la F.F.E. et de l'A.J.E.C.; toutes les notations en usage, tous les renseignements sur le jeu par correspondance, l'organisation des tournois.

4 F. seulement (titre de paiement libellé au nom de l'A. J. E. C., sans spécification d'adresse), à envoyer à P. COUET.

EUROPE ECHECS

REVUE MENSUELLE

Abonnements : un an { FRANCE 35 F.
ETRANGER 37 F.

C. C. P. 128.330 STRASBOURG

**LE
COURRIER DES ECHECS**

Revue mensuelle du Jeu d'Echecs

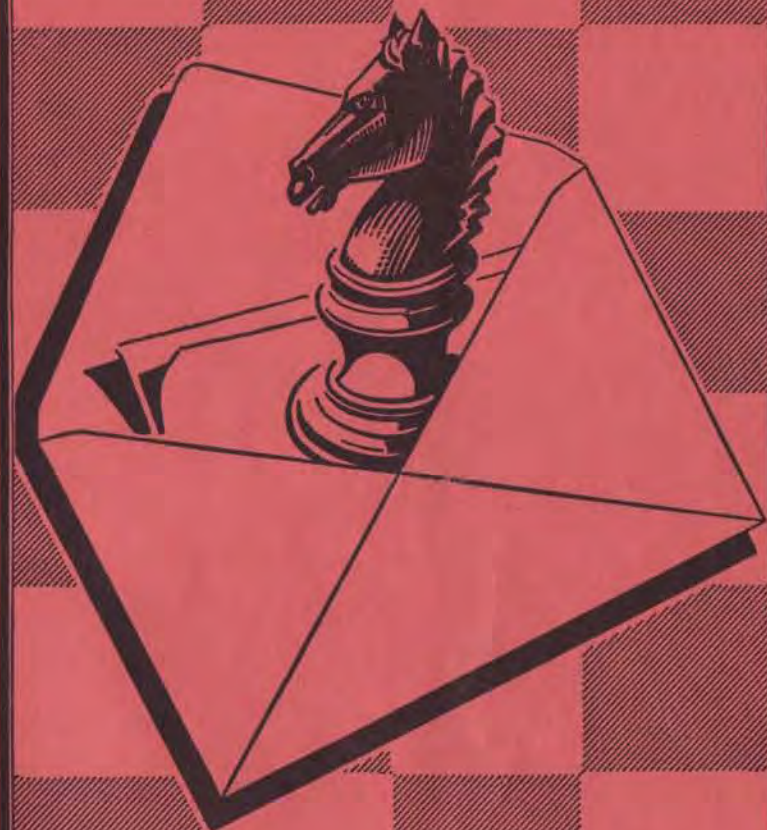

2. Ce4 et 2. T×d5. Ampliative et de sacrifice. 1. ... Rd4 2. C×d5+ Re4 (Rc5) 3. Fb1 (Cd3). 1. ... Th×e5 2. Ce4+ T×e4 3. T×d5. 1. ... Te×e5 2. T×d5+ T×d5 3. Ce4. Thème Plachutta.

DEMOLITION

309 (V. D.) : Démoli par 1. c4. Correction P noir en b6 et P blanc en b5. Même solution.

RESULTATS APRES LE N° 178

(Maximum 41 pts)

Saret, 228 (32) ; Bouttier, 218 (34) ; Boy, 211 (36) ; Wetzell, 197 (36) ; Dimier, 177 (34) ; Maillard, 175 (25) ; Baras, 173 (32) ; Bletteiry, 169 (27) ; Ruffenach, 149 (24) ; Jeanson, 134 (25) ; Ogliosi, 126 (17) ; Lorrère, 110, Wröbel, 100 (23) ; Dabrowski, 97 (27) ; Bridon, 85 (34) ; Ramazotti, 82 ; Mariette, 73 (36) ; Cheylan, 58 (23) ; Pieczara, 49 (23) ; Lepage, 46 ; Boisseau (36) ; Crabouillet, 22 (7) ; Ovejero, 26 (20) ; Binet, (24) ; X... (23) ; Ribeiro (21) ; Caesens, 17 ; Bailly, 2.

" L'INFORMATEUR DES ECHECS "

ATTENTION !

les numéros de 1 à 9 passent à : 35 F.

12 numéros parus couvrant chacun une période de 6 mois avec environ 600 des meilleures parties jouées commentées par des notes en signes conventionnels et classées par ouvertures.

Chaque numéro : 35 F.

Règlements et commandes auprès de S. ZINSER, 47, av. du Pdt-Kennedy, 68200 MULHOUSE.

Abonnements... { France..... 20 F. par an
Etranger.... 25 F. par an

ASSOCIATION DES JOUEURS D'ECHECS PAR CORRESPONDANCE

SECTION AUTONOME DE LA F. F. E.

AFFILIEE A L'INTERNATIONAL CORRESPONDENCE CHESS FEDERATION

SIÈGE SOCIAL : DOMICILE DU PRÉSIDENT — Compte Chèque Postal Paris : 678721

COMITE DIRECTEUR

ALOZY, BALBO, BOUQUET, GIRAUDET, GUICHARD, JAUDRAN, LE CHARLES, MAGUY, MARECHAL, NEGRO, ROGER, SUPPER.

RESPONSABLES

Président : J. JAUDRAN, 5, place Gambetta, 24700 - MONTPON-MENESTEROL.
Vice-Président : G. BALBO, 27, avenue R.-Damois, 94500 - CHAMPIGNY-SUR-MARNE.
Secrétaire : P. MARECHAL, Impasse Fleurie, 54400 - LONGWY-HAUT.
Trésorier : J.-P. LE CHARLES, résidence Liotard, tour D, 99, boulevard Albert-1^{er}, 33000 - BORDEAUX.
Trésorier-Adjoint : R. VILLENEUVE, 2, rue Dutilloy, 92600 - ASNIERES.
Délégué à la Propagande : Commandant ROGER, 4, avenue F.-Mistral, 26110 - NYONS.
Délégué-Adjoint à la Propagande : R. ARQUEROS, 15, rue des Rasiers, 33200 - BORDEAUX-CAUDERAN.
Classement des Joueurs : A. MAGUY, Les Termes, 06530 - PEYMEINADE.
Expédition du C. D. E. : LE CHARLES.
Délégué I. C. C. F. : GIRAUDET.
Délégué F. F. E., Bibliographie, Documentation : BALBO.
Expédition des Cartes de Jeu et de l'Initiation aux Echecs : P. COUET.
Accueil des Nouveaux Adhérents : P. COUET, 28, place du 8-Mai, 80200 - PERONNE.
Arbitre : Dr BOS, 4, rue Pierre-Curie, 33340 - LESPARE.
Rédaction du C. D. E. : S. ZINSER, 47, avenue du Président-Kennedy, 68200 - MULHOUSE.
Responsable du « Courrier des Adhérents » : P. GAMBINI, 177, av. Paul-Santi, 69008-LYON.

DIRECTEURS DES TOURNOIS

Directeur Général des Tournois : G. BOUQUET, 9, place W.-Churchill, 08100 - CHARLEVILLE-MEZIERES-02.
Championnat de France : F. WEYAND, 13, rue des Ecoles, 57200 - FOLPERSVILLER-SARREGUEMINES.
Division I et II : F. ALOZY, B. P. 3, boulevard Albert-1^{er}, 11200 - LEZIGNAN.
Division III : R. GUICHARD, 16, chaussée de l'Étang, 94160 - SAINT-MANDE.
Division IV Tournois à 5 : C. BESSETTE, H. L. M. Le Halage, Bât. A 14, 42300 - ROANNE.
Division IV Tournois à 3 : R. AVENEL, 1, rue du Général-Grasseti, 75016 - PARIS.
Coupe de France et Matches Défis : G. BOUQUET.
Tournois Internationaux : A. GIRAUDET, 1, allée Carpeaux, 93800 - EPINAY-SUR-SEINE.
Tournois Expérimentaux : M. MALBERT, La Marinière, 47 - MONTAYRAL.
Coupe Interligues : P. GOUEL, Impasse du Thuel, 19200 - USSEL.
Coupe Eyraud-Delanney : R. JOUANISSON, 1, rue du Commerce, 63540 - ROMAGNAT.
Coupe du 25^e anniversaire du C. D. E. : J. NEGRO, « ECHECS », journal NICE-MATIN, 06000 - NICE.

RENSEIGNEMENTS GENERAUX

- 1^o Cotisations annuelles : Métropole : 20 F. -- Etranger : 25 F. -- A régler entre le 1-10 et le 30-11 par Chèque postal au C. C. P. A. J. E. C. 678721 Paris, ou par Chèque bancaire au Trésorier, LIBELLE au nom de l'A. J. E. C., sans spécification d'adresse. Les nouvelles adhésions reçues du 1-1 au 30-7 comptent pour l'année en cours et donnent droit au service du C. D. E. à partir du 1^{er} numéro de l'année. Celles reçues du 1-8 au 30-12 donnent droit au service du C. D. E. à partir du mois de l'adhésion jusqu'à la fin de l'année suivante.
- 2^o Inscription aux Compétitions : Outre le championnat de France annuel, l'A. J. E. C. organise des Tournois permanents à 5 joueurs (8 parties) en I, II, III et IV Divisions, des Tournois permanents à 3 joueurs (4 parties) en IV division, et des Tournois permanents à 2 joueurs (Coupe de France éliminatoire, 2 parties). Les droits d'inscription sont payables en timbres en même temps que l'inscription au Directeur du Tournoi correspondant (Championnat de France et tournois à 5 : 8 timbres à 0,50 ; Tournois à 3 : 4 à 0,50 ; Coupe de France : 5 à 0,50 ; Matches Défis : 3 à 0,50 par partie). Les Matches Défis sont conclus librement. Les inscriptions aux Tournois internationaux organisés par l'A. J. E. C. sont reçues par A. GIRAUDET et les droits payables à son C. C. P. personnel : 81 - La Source 3025385.
- 3^o Cartes de Jeu : Réservées à nos adhérents. Adressez les commandes à P. COUET en joignant le titre de paiement, libellé au nom de l'A. J. E. C. sans spécification d'adresse. Pas d'envoi contre remboursement. Cartes vertes permettant une correspondance, ou cartes roses pour le jeu avec l'étranger : 7 F. les 150.
- 4^o Changements d'adresse : A signaler au responsable de l'expédition du C. D. E. en joignant 1 F. en timbre.
- 5^o Réclamations à propos du C. D. E. : A signaler au Secrétaire.

LE COURRIER DES ECHECS

Revue mensuelle d'Echecs par Correspondance

NUMERO 181

15 JUILLET 1972

LE REGLEMENT DES TOURNOIS INTERIEURS

L'éditorial du 15 avril annonçait cette mise au point qui rappellera les 4 articles du règlement d'où proviennent la plupart des litiges, les explicitera et donnera les mesures pratiques prises après consultation de tous les directeurs de tournoi.

Art. 5. — *Chaque joueur a le droit de demander une interruption de 4 semaines par an pour congé. Dans ce cas, il doit avertir le Directeur du tournoi et chacun de ses adversaires. Quatre semaines supplémentaires peuvent être demandées au Directeur du tournoi pour des raisons de force majeure que le joueur devra justifier (maladie, déplacement, etc.). Les dates précises d'interruption et de reprise des parties doivent être communiquées au Directeur du tournoi et aux adversaires.*

Cet article est très clair : le Directeur du tournoi doit être au courant de tout ce qui se passe et c'est une question de politesse élémentaire que de prévenir ses adversaires avant et non après. Les joueurs inexpérimentés doivent savoir en plus qu'il faut répondre normalement au dernier coup d'un adversaire partant en vacances, sinon leur temps de réflexion continue à courir.

Art. 7. — *Chaque joueur est tenu d'indiquer sur sa correspondance les dates de réception et d'expédition de ses coups, ainsi que le temps de réflexion pris pour chaque coup. En outre, il doit indiquer son temps total et celui de son adversaire.*

Il faut respecter cet article très important et obliger vos adversaires à en faire autant ou avertir immédiatement le directeur du tournoi. Le temps total de réflexion doit figurer sur chaque carte : chacun sait où il en est exactement. Les temps de réflexion sont confirmés à chaque coup par les deux joueurs et le rôle du Directeur de tournoi est facilité en cas de litige ultérieur.

Art. 8. — *Le temps de réflexion est de 30 jours par série de 10 coups. Il ne comprend pas le temps de transmission postale. Le temps de réflexion est nul si la réponse est faite le même jour.*

Le temps de réflexion est dépassé s'il faut pour 10 coups ou moins, plus de 30 jours ; pour 20 coups ou moins, plus de 60 jours ; pour 30 coups ou moins, plus de 90 jours, et ainsi de suite. Celui qui désire protester contre un dépassement de temps doit le faire immédiatement en soumettant au Directeur du tournoi un compte précis des temps de réflexion et en informant simultanément son adversaire. Tout joueur qui ne réclamera pas immédiatement le dépassement de temps devra attendre le contrôle suivant pour le faire.

Lors d'un premier dépassement de temps la partie sera poursuivie. Après examen de la réclamation, le Directeur du tournoi communiquera aux intéressés le coup à partir duquel se fera le nouveau décompte du joueur fautif.

Lors d'un second dépassement de temps, ce qui entraîne la perte de la partie, cette dernière sera interrompue en attendant la décision du Directeur du tournoi.

Par suite des vacances de l'imprimeur, aucun C.D.E. ne paraîtra en août. Prochain numéro (double) fin septembre.

Si un joueur conteste le dépassement de temps, les deux joueurs devront adresser au Directeur du tournoi les cartes de leur adversaire. On peut faire appel auprès du Directeur général des tournois des décisions du Directeur du tournoi, à condition de produire dans les 10 jours suivant la décision, les pièces justificatives et les motifs du recours. La décision du Directeur général des tournois qui peut consulter la Commission des Règlements sera sans appel.

Beaucoup de joueurs connaissent très mal cet article et ne comprennent pas quand le Directeur du Tournoi ne peut leur donner satisfaction. Il est indispensable de se rappeler que :

1) La plainte doit être déposée au bout de 30 jours de réflexion de l'adversaire s'il n'a pas joué 10 coups, au bout de 60 jours s'il n'a pas joué 20 coups, au bout de 90 jours s'il n'a pas joué 30 coups, etc.

2) Toute plainte non formulée en temps utile n'est plus valable ensuite. C'est un cadeau gracieux fait à l'adversaire.

3) Il faut deux plaintes distinctes pour obtenir le gain de la partie. En aucun cas le Directeur du tournoi ne peut vous donner le gain, même si vous prouvez à retardement plusieurs dépassements.

Quelques exemples : A joue contre B. B est en retard à la fin de la première tranche de 30 jours. A ne le signale pas et la partie continue.

A respecte les délais et B est encore en retard au bout de la deuxième tranche. A se plaint au Directeur du tournoi. Celui-ci ne peut donner à B qu'un premier avertissement et A devra continuer à jouer.

A use de représailles et joue au même rythme que B. En cas de contrôle du Directeur du tournoi ils sont fautifs tous les deux au même titre.

A use de représailles, B rattrape son retard et se plaint à la fin de la troisième période. A est fautif et le Directeur du tournoi est obligé de lui donner un avertissement.

Art. 9. — Le temps de réflexion maximal pour un coup ne doit pas excéder 7 jours. Tout joueur resté 10 jours sans réponse doit envoyer un duplicata pour le cas où il y aurait perte de courrier ; si le joueur ne reçoit toujours rien, il envoie un nouveau duplicata au bout de 8 jours. Huit jours après, s'il est sans réponse, le joueur doit en informer le Directeur du Tournoi en envoyant la position. Celui-ci avisera après enquête si le gain doit être attribué au joueur.

Il faut avertir le Directeur du tournoi de l'arrêt de la partie à partir du 7^e jour de l'arrêt. Il peut y avoir des cas de force majeure et dans certaines rencontres par équipes un remplaçant est prévu si un certain délai n'est pas dépassé.

A partir du 15 juillet 1972, les mesures prises sont les suivantes :

1) Des feuilles de parties officielles A.J.E.C. seront distribuées en III et IV Divisions à tous les participants pour faciliter la notation et uniformiser la présentation des parties.

2) Tout joueur faisant l'objet d'une plainte justifiée verra toutes ses autres parties contrôlées. En cas de retard général des sanctions pouvant aller jusqu'à l'exclusion du tournoi seront prises par la Commission des Règlements.

3) Les réclamations pour dépassement du temps de réflexion seront acceptées entre le 30^e jour (ou 60^e, ou 90^e) et le 10^e coup (ou 20^e, ou 30^e). Exemple : A a joué 5 coups et a utilisé 30 jours de réflexion. B peut se plaindre dès le 6^e coup. La plainte n'est plus valable s'il a joué son 11^e coup.

4) Les joueurs ayant des excuses à faire valoir (en particulier métier non sédentaire) sont priés de le signaler au Directeur du tournoi au moment de l'inscription et à leurs adversaires en début de tournoi. Tous les cas seront examinés avec bienveillance par les Directeurs de tournois.

5) Tout arrêt de jeu devra être signalé, après l'envoi des 2 duplicata, par le joueur resté sans réponse à partir du 27^e jour de l'arrêt. 10 jours de délai supplémentaires sont accordés pour se mettre en règle. Le résultat pourra ne pas être pris en compte si ces conditions ne sont pas respectées.

6) En cas de vacances non signalées, et si l'adversaire se plaint, le joueur fautif sera pénalisé.

Si l'arrêt de jeu est de plus de 26 jours, le gain de la partie sera accordé au plaignant.

Si l'arrêt de jeu est de 26 jours ou moins, le temps de réflexion du joueur fautif sera augmenté de celui de l'arrêt de jeu et entraînera pour lui, soit un premier avertissement, soit la perte de la partie.

La plainte, pour être acceptée, devra être envoyée dès le 27^e jour (avec les délais autorisés, du 27^e au 36^e jours) ou en même temps que la reprise de la partie si l'arrêt est de 26 jours ou moins.

7) Des contrôles seront faits au hasard par les Directeurs de Tournois. C'est, hélas, la seule façon de se rendre compte de l'application du règlement. Nous demandons à tous les joueurs sérieux de les accepter de bonne grâce et de comprendre que c'est leur intérêt. Seront contrôlées les feuilles de parties (tenue et temps de réflexion) et des cartes de jeu prises au hasard (application de l'article 7).

LES OLYMPIADES 1974 EN FRANCE ?

Le Président R. Bertolo nous avise que la Fédération Française des Echecs vient d'accepter d'organiser en France, les Olympiades 1974. Cette importante manifestation ne manquerait pas, si les implications financières permettent de la réaliser, d'attirer l'attention d'un grand nombre de français sur le jeu des Echecs. Toutes les personnes qui s'intéressent à notre jeu se sentent concernées par cette information et souhaitent au dynamique Président de la F.F.E. la réussite totale de ses projets.

De son côté, l'A.J.E.C. lance un appel pressant à tous ceux qui pourraient participer à l'organisation préalable des Olympiades 1974. Nous leur demandons de se mettre rapidement en rapport avec le Président R. Bertolo, Président de la F.F.E., 50 D, rue de Dôle, 25 - Besançon ; toutes les bonnes volontés seront acceptées de grand cœur.

Nous ferons un petit historique de ces Olympiades dans un prochain numéro.

VI^e CHAMPIONNAT DU MONDE

PRECISION DANS L'ATTAQUE

Il est connu que l'attaque est plus facile à mener que la défense, parce que, d'une certaine façon, l'attaquant ne risque les représailles que s'il ne réussit pas. Il a donc l'initiative.

Cette supériorité se vérifie dans la grande majorité des cas dans les parties jouées devant l'échiquier, parce qu'intervient alors également le facteur psychologique et l'on peut avoir l'impression d'avoir mal joué lorsqu'on est soumis à l'offensive adverse, ce qui n'est pas toujours le cas.

Dans le jeu par correspondance, la défense n'étant pas soumise à une limitation de temps (on dispose de 3 jours de réflexion par coups) toutes les ressources contenues dans la position peuvent généralement être exploitées. Dans ces conditions, avant d'être lancée, l'attaque doit être minutieusement préparée, et il faut ensuite la conduire avec une grande exactitude. C'est ce que nous voyons ci-dessous.

X DEFENSE SICILIENNE

AARSETH

SANAKOIEV

1. e4 c5 2. Cf3 Cc6 3. d4 cxd4 4. Cxd4 d6.

Les Noirs ne craignent pas la formation de Maroczy 5. ... Cf6 6. Cc3 Cxd4 7. Dxd4 g6 et il n'est pas facile pour les Blancs d'obtenir quelque chose de concret, leur D étant bientôt forcée de perdre un temps, ce qui est bienvenu au développement noir.

5. Cc3 e6.

Une des idées du coup 4. ... d6. Les Noirs évitent le développement du FRB en g5, cela étant une question d'appréciation personnelle.

6. Fe3 Cf6.

Nous voici maintenant dans la variante de Scheveningen qui va bientôt avoir 50 ans et qui ne se porte pas mal.

7. Fe2 Fe7 8. 0—0 0—0 9. f4 Fd7.

Une des idées relativement récente de renforcement du jeu noir. La menace positionnelle est 10. ... Cxd4 11.

Fx d4 Fc6 et la pratique a montré qu'il est fort difficile pour les Blancs de maintenir l'initiative. Le coup suivant de leur part met en application le principe d'éviter les échanges lorsque l'adversaire manque d'espace.

Dans la partie Toukmakov-Panno, Buenos Aires 1970, suivit 9. X Dc7 qui est moins actif. Après 9. X a6, l'ancienne méthode, 10. a4 Dc7 11. Rh1 Ca5 12. De1 (dans la partie précitée, Toukmakov joua Dd3) 12. ... Cc4 13. Fc1 Fd7 14. b3 Ca5 15. Fd3 Cc6 16. Cx c6 Fx c6 17. Fb2 les Blancs ont un jeu plus libre, comme le démontra une récente partie Karpov-Toukmakov 1971.

10. Cb3 a6 11. a4.

Sinon les Noirs jouent b5 avec déplacement de leur aile D.

11. ... Cb4.

Contrôle de façon supplémentaire la case d5 pour arriver d'essayer dans un proche avenir à la poussée du Pd. A considérer était 11. ... b6 (empêche a5) avec les deux possibilités suivantes indiquées par Aarseth dont nous donnons par la suite différentes variantes de ses commentaires parus dans la revue « Fernschach ».

a) 12. Tc1 Dc7 13. Rh1 d5! 14. e x d5 (14. e5 Ce4 15. Cx e4 d x e4 16. Cd2 Ca5, etc.) 14. ... C x d5 15. C x d5 e x d5 16. D x d5 Cb4 récupérant le P avec égalité.

b) 12. Ff3 Tb8 13. De2 Cb4 14. Tad1 Dc7 avec égalité.

12. Ff3 e5.

Après 12. ... Dc7 13. Rh1 Fc6 14. a5 d5 15. e5 Cd7 Kérés recommande 16. Ce2 Fb5 17. Cbd4 avec avantage blanc.

13. a5 Fc6 14. De2 Tc8 15. Tad1 Dc7 16. Td2 !.

Mesure à la fois protectrice et offensive, la T intervenant en effet bientôt sur l'aile R.

16. ... Fd7 17. f5 !.

Le signal des opérations offensives sur l'aile R.

17. ... h6.

La contre-attaque par 17. ... d5 18. e x d5 F x f5 est inopérante à cause de 19. g4 ! Fg6 20. Fb6 et la position noire est compromise.

18. g4 Dc4 19. Dd1.

Nécessaire, si 19. Dg2 C x c2 ! et les Noirs se réveillent.

19. ... Ch7.



20. h4 ! !.

Il est toujours agréable de faire le coup que l'adversaire croyait empêcher.

Un mirage serait 20. Cc5 C x c2 ! 21. T x c2 T x c5 22. Fe2 Db4 23. Cd5 T x d5 à l'avantage noir, de même que 23. F x c5 D x c5 + suivi de D x a5 avec 2P pour la qualité.

20. ... Fb5.

Si 20. ... F x h4 21. T x d6 Fb5 (si 21. ... Fe8 22. Fc5 ! T x c5 23. Fe2 Ta5 24. e x d5 Dc7 25. Tb6 et les Blancs gagnent) 22. Fe2 Dc7 23. F x b5 a x b5 24. Fc5 suivi de C x b5 à l'avantage blanc.

21. Fe2 Dc6 22. F x b5 a x b5 23. g5 !.

La phase décisive commence, le front est percé.

23. ... Rh8.

Après 23. ... h x g5 24. h x g5 C x g5 25. f6 ! ! g x f6 26. Dh5 Rg7 27. F x g5 Th8 28. Df3 les Blancs gagnent, ou bien, si 24. ... F x g5 25. F x g5 C x g5 26. f6 C x e4 27. Dg4 C x f6 28. T x f6 Tfd8 29. Tg2 g6 30. T x g5 + c'est la débâcle.

Le coup du texte menace quelque contre-jeu par 24. ... C x c2 25. T x c2 b4 ce qui ne va pas encore maintenant à cause de Cd5 et le Fe7 est en prise avec échec.

24. Tff2.

Évite le mouvement de précipitation 24. f6 g x f6 25. g x f6 C x f6 26. T x f6 F x f6 27. T x d6 Tfd8 ! avec changement de décors.

24. ... Dc4 25. Tg2 !.

L'écrasement suit son cours inexorable ; les réserves sont mises en place pour l'assaut final.

25. ... Tg8 26. Tdf2 Dc6 27. Df3 Tcd8 28. Cd5.

Empêche toute velléité de dégagement.

28. ... C x d5 29. e x d5 Dd7 30. Cd2.

Centralise la dernière pièce qui ne partipe pas à l'action.

30. ... Tc8 31. Ce4 g6.

Sur un coup d'attente suivrait 32. f6 Fd8 33. b4 g6 34. h5 et les lignes sont prêtes à s'ouvrir comme dans la suite.

32. f6 Fd8 33. h5 ! F x a5 34. Th2 Fb4 .

Également après 34. ... Fe1 35. Tfg2 Ta8 36. h x g6 T x g6 37. T x h6 Ta1 38. Rh2 il n'y a plus d'espoir.

35. h x g6 T x g6 36. T x h6 T x h6 37. g x h6 Fc5.

Si 37. ... Tg8 + 38. Tg2 menaçant T x g8 + et si 38. ... Dd8 39. Tg7 avec K. O. comme plus loin.

38. Tg2 Dd8.

Ou bien 38. ... Cf8 39. Tg7 Cg6 40. F x c5 d x c5 41. Cg5 Tf8 42. De4 De8 43. C x f7 + ! et gagne.

39. F x c5 d x c5 40. Dg4 abandonne.

En effet, si 40. ... Df8 41. Df5 Dd8 42. Tg7 Cf8 43. Cg5 Tc7 44. h7 ! Cg6 45. C x f7 + T x f7 46. D x g6 Tf8 47. f7 suivi de mat en g8.

A. O'KELLY.

VARIANTES SAUVAGES

L'irrespect de la théorie est parfois un excellent moyen de venir à bout de son adversaire qui ne sait plus comment se défendre d'une attaque exécutée en dehors de toutes les règles de la bienséance échiquéenne.

TOURNOI WT MGT 1969-70

X DEFENSE SICILIENNE

HALASZ MACHALA

1. e4 c5 2. d4 c x d4 3. f4 ! ?.

Un gambit original dont le succès ne se fait pas attendre.

3. ... Cc6 4. Cf3 d6 5. Fd3 ! ?.

Les Blancs n'ont pas l'intention de regagner le P. L'accent est mis sur la rapidité de développement.

5. ... Cf6 6. 0—0 a6 ?.

Les Noirs accentuent leur retard. Il fallait réagir au centre par 6. X e5.

7. De1 g6 ?.

7. X e5 était maintenant indispensable ; les Blancs sont prêts à changer de vitesse.

8. e5 ! Cd5 9. Cg5 Cdb4.

Sur 9. X h6 suit 10. C x f7 R x f7 11. De4 bien que les conséquences de 11. ... e6 12. D x g6 + Re7 13. c4 d x c3 14. C x c3 Rd7 ne soient pas claires

10. Fc4 ! !.

Dans une position d'attaque aiguë, l'existence d'une pièce destinée à rester inactive jusqu'à la finale n'a que peu d'importance.

10. ... C x c2.

10. X e6 était préférable, bien que les Blancs auraient obtenu une forte attaque par 11. C x f7 R x f7 12. f5, etc.

11. F x f7 + Rd7 12. Df2 !.

Un excellent coup dont l'idée apparaîtrait bientôt.

12. ... C x a1 13. Ce6 Db6.

Sur 13. ... Da5 suit de façon convaincante 14. Fc2 et si 14. ... Da4 15. Cc3 ! d x c3 16. Db6 Da5 17. C x f8 + T x f8 18. e6 mat.

14. Cc3 Cc2 ?.

Le coup perdant. 14. ... Da7 15. Cd5 b5 16. Cdc7 Fb7 offrait des possibilités de résistance.

15. Cd5 Da7 16. Cdc7.

Menaçant 17. Fe8 mat.

16. ... Fh6 17. C x a8 Ce3.



18. C x d4 ! D x a8.

Si 18. ... C x f1 19. e6 + Rd8 20. C x c6 + gagne la DN.

19. e6 + Rc7 20. F x e3 Fg7 21. Tc1 Rb8 22. C x c6 + b x c6 23. Fd4 F x d4 24. D x d4 Da7.

Les Noirs sont forcés de rentrer en finale avec un P de moins.

25. D x a7 + R x a7 26. T x c6 Rb7 27. Tc3 Td8 28. g4.

La création d'un P passé force la décision.

28. ... d5 29. f5 g x f5 30. g x f5 d4 31. Tb3 + Rc6 32. f6 Rd6 33. Tb6 + abandonne.

S. Z.

TOURNOI EU/M/GT/48

X DEFENSE BENONI

JAUDRAN (F.) FLORES (E.)

1. d4 Cf6 2. c4 c5 3. d5 e6 4. Cc3 e x d5 5. c x d5 d6 6. e4 g6 7. Cf3 Fg7 8. Fe2 0—0 9. 0—0 Te8 10. Cd2

Ca6 11. f4 Cc7 12. Ff3 Tb8 13. Cc4 b5 14. Ca5 Fd7 15. e5 ? !.

Les Blancs connaissent la partie Polougaievsky-Evans, La Havane 1966, 15. ... Cfxd5 ? 16. Cxd5 Cxd5 17. Dxd5 Dxa5 18. Dxd6 avec un gros avantage... et les Noirs la partie Zinser-Evans, Venise 1967.

15. ... dxe5 16. fxe5 Txe5 17. Ff4 Tf5.

Entre temps le G.M.I. américain avait sérieusement revu la question et attendait le client de pied ferme.



18. Dd2.

Entre temps également, les Blancs ont lu E. E. La partie Zinser-Evans avait continué par 18. Fg3 b4 19. Ca4 Cfxd5 20. Cxc5 Fb5 21. Te1 Fxb2 22. Tb1 Fc3 23. Ccb7 Df6 24. Cd6 Fxe1 25. Cxf5 Fxg3 26. Fxd5 Dxf5 0—1.

18. ... b4 19. Ce2 Cfxd5 20. Tad1 Cxf4 21. Cc6.

Si 21. Dxd7 Cxe2+ 22. Fxe2 Fd4+ 23. Txd4 Txf1+ 24. Fxf1 cxd4

21. ... Cxe2+ 22. Dxe2.

Si 22. Fxe2 Txf1+ 23. Fxf1 Fd4+ 24. Cxd4 Fe6.

22. ... De8 23. Dxe8+.

Si 23. Txd7 Dxd7 24. Cxb8 Dd4+.

23. ... Fxe8 24. Cxb8 Fxb2.

Il n'y a plus rien tactiquement et la qualité en plus ne compense pas la paire de F et la majorité de P à l'aile D.

25. Cc6 ? Txf3 26. gx f3 Fxc6.

Achève la déroute : les Noirs ont un énorme avantage matériel. Sans beaucoup d'illusions les Blancs continuent la lutte : possibilité de contre-attaque gênante, difficultés des finales avec pièces différentes, espoir d'un bon classement dans le tournoi et intention de faire travailler l'adversaire.

27. Td8+ Ce8.

Forcé, sinon suit 28. Tc8. R et CN sont immobilisés et le F doit protéger le C.

28. Te1 Rf8 29. Te2 Ff6 30. Tc8 Fd4+ 31. Rg2 Fb5 32. Te4 a6 33. Td8 Ff6 34. Tc8 c4.

Le plan blanc est de liquider l'aile D en échangeant T et Pa2 contre F et les 3 P. Les Noirs vont essayer de faire la décision uniquement avec leurs P avancés : ce sera insuffisant et il fallait sans doute remettre en jeu C et R en plaçant les 2 F en e7 et e6 et en abandonnant le Pa.

35. Te3.

Empêche 35. ... b3 ! qui déciderait.

35. ... c3 36. Te4 a5 37. Rf2 Fg5 ! 38. Te5 Fh4+ 39. Re3 Fd7 40. Tb8 Fe1 41. Rd3.

Sinon 41. ... c2.

41. ... Fd2 42. Txa5 Ff5+ 43. Txf5 gx f5 44. Txb4.

L'espoir renaît : l'aile RN est disloquée et le P de plus sans valeur. Le Pa permet du contre-jeu.

44. ... Cc7 45. a4 Ca6 46. Tb5 f4 47. a5 Rg7 48. Tb6 Cc5+ 49. Rc2 Fe3 50. a6 Cd7 51. Tb5 Rf6 52. Rxc3 Ce5 53. Tb4 Rg5.

Si 53. ... Cxf3 ? 54. Txf4+ !.

54. h4+ Rf5 55. Td4 Cxf3 56. Td7 Ce5 57. a7 Fxa7 58. Txa7 Rg4 59. Rd2 h5 60. Te7 f6 61. Tg7+ Rxh4 62. Re2 Cc6 63. Tg6 f3+ 64. Rf2 Ce5 65. Tg7 nulle.

Le RN est bloqué sur la colonne h et le C immobilisé à défendre f3. Il suffit de maintenir la T sur la colonne g tant que le R peut s'échapper et de venir en a1 et a2 ensuite pour empêcher la promotion du Ph.

J. JAUDRAN.



TOURNOI 1016

DEFENSE EST-INDIENNE

ROQUE A. LEMAIRE
1. c4 Cf6 2. Cf3 d6 3. d4 g6 4. Cc3 Fg7 5. e4 e5 0—0 6. Fe2 e5 7. 0—0 Cc6 8. d5.

On peut également jouer 8. Fe3. L'avance du texte mène au système Aronine-Taïmanov.

8. ... Ce7 9. Ce1 Cd7 10. Cd3 f5 11. Fd2.

Partie Larsen-Tal, 5^e du match 1969. Les autres continuations sont f4 (risqué) ou xxf5.

11. ... fxe4.

Les Noirs bifurquent et jouent une

autre continuation parfaitement valable (Kortchnoy-Gligoric, Sousse 1967).

12. Cxe4 Cf5 13. Ce1 Cd4 14. Fd3.

Voulant conserver le F pour avoir une attaque sur g6 et h7.

14. ... Cc5 15. Fg5 De8 16. Tc1.

Si 16. Fb1 la T est enfermée mais les Noirs ne vont pas laisser le F très dangereux sur cette diagonale.

16. ... Ff5 17. Cc3 e4 18. Fb1 ! Dd7 19. b4.

Ce coup semble gagner une pièce (19. ... Ca6 20. Fe3 et le C est pris) et oblige les Noirs à monter une attaque très dangereuse pour les Blancs qui se sauveront de justesse.

19. ... Fg4 20. f3.

20. Dd2 est perdant : sacrifice du C par Cf3+.

20. ... exf3 21. Cxf3 Fxf3 22. gx f3 Dh3.

L'attaque sur f3 paraît décisive.

23. f4.

Grâce à f4 l'attaque est momentanément stoppée, mais le Fg5 est mal placé.

23. ... Ca6 24. Cb5 De3+ 25. Rh1 Ce2.

Les Noirs attaquent toujours (26. Tc2 ? De4 mat) mais en donnant le F mal placé contre un C dangereux, les Blancs ne perdent pas au change.

26. f5 Cg3+ 27. hxg3 Dxc5 28. fxg6 Txf1+ 29. Dxf1 hxg6 30. Df4.

L'échange des D serait avantageux pour les Blancs.

30. ... Dh5+ 31. Dh4 Df3+ 32. Rh2 De2+.

Plus précis que 32. ... Df2+ car après Rf7 l'échange des D ne serait pas évité

33. Rh3 Rf7 34. Cc3.

Seul coup permettant de briser l'attaque. Si 34. Df4+ Ff6 et le RB est maté. Par ailleurs ce coup retourne la situation, car les Blancs prennent l'initiative

34. ... Dh5 35. Tf1+ Rg8 36. Dxc5 gxh5 37. Cb5 Fe5.

Menace 38. ... c6 gagnant le C.

38. Fe4 Te8 39. Tf3 Te7 40. a3 Cb8 41. Ff5 a6 42. Cc3 Cd7 43. Fxd7 Txd7 44. Ce4 Tg7.

Sans doute 44. ... Tf7 était-il meilleur, car si 45. Txf7 le Ph5 ne peut pas être pris facilement.

45. Tf5 b5 46. c5 Tg4 ?.

Une gaffe, bien entendu, qui perd immédiatement le Ph5 ; mais celui-ci

est faible et j'avais l'espoir de gagner cette partie ! ?.

47. Txe5 abandonne.

A. ROQUE.



COUPE 1057

DEFENSE EST-INDIENNE

POTENTIA

LECROQ

1. d4 Cf6 2. Cf3 g6 3. Ff4 Fg7 4. h3 0—0 5. Cbd2 d6 6. e4 Cc6 7. c3 e5 8. dxe5 dxe5 9. Fe3 !.

Évite la simplification, par ex. 9. Cxe5 Cxe5 10. Fxe5 Cxe4 11. Fxe7 Te8 12. Cxe4 Txe4+ 13. Fe2 Dxd1+ 14. Txd1 Rxe7 15. Td8 Txe2+ 16. Rxe2 Fg4+.

9. ... Fe6 10. Cg5 Fd7 11. a3 h6 12. Cgf3 De7 13. Dc2 Tfd8.

Meilleur que 13. ... Tad8, cf. 27^e coup.

14. Td1 b6.

Ce coup implique quelques affaiblissements. Son but essentiel est de protéger c5 et de permettre des manœuvres du Cc6.

15. Fe2 Fe6 16. 0—0 Ch5 17. Fb5 Fd7 18. Fa4 Ca5 19. b4 b5 20. Fb3 Cb7.

Si 20. ... Cxb3 21. Cxb3 !.

21. Fd5 c6 22. Fa2 Cf4 23. Cb3 Ce6.

Perd un temps. 23. ... Fe6 était meilleur.

24. c4.

Reperd le temps acquis. 24. Td2 était à envisager.

24. ... bxc4 25. Dxc4 Cf4.

Le C trouve enfin sa voie. Les Noirs sont paralysés sur l'aile D mais ils ont préparé une attaque sur le RB qui va se révéler efficace.

26. Cc5 Cxc5 27. Fxc5 Df6 28. Td6 Fe6 29. Dc2.



29. ... Cxh3+ ! 30. Rh1.

Si 30. Rh2 Df4+ 31. g3 Dxf3 32. Fxe6 Cg5 ! ou 30. gxh3 Txd6 31. Fxd6 Fxh3 à l'avantage noir.

30 ... T×d6 31. F×d6 F×a2 32. F×e5 De6 33. F×g7 R×g7 34. g×h3 D×h3+ 35. Ch2 Fe6.

Les Noirs ont obtenu l'avantage ; il reste à le réaliser.

36. f4 Td8 37. Tf3 Dh4 38. Rg2 Rh7.

Si 38. ... De1 39. Dc3+ avec une finale difficile à gagner.

39. Dc2 Td4 40. De3 Td1 41. Tf2 ? Fh3+ ! 42. abandonne.

Si 42. D×h3 Tg1+ ou 42. Rf3 Dh5+.

LECROQ.

TOURNOI 3100
DEFENSE SLAVE

FELBINGER BERT

1. d4 d5 2. c4 c6 3. Cf3 Cf6 4. Cc3 e6 5. e3 Fd6 6. Fd3 0—0 7. 0—0 Cb d7 8. e4 d×e4 9. C×e4 C×e4 10. F×e4 h6 11. c5 Cf6 12. Te1 C×e4 13. T×e4 F×c5.



14. F×h6 ! Fe7 15. Tg4 Ff6 16. Dd3 e5 17. Cg5 g6 18. C×f7 ! R×f7 19. D×g6+ Re7 20. F×f8+ D×f8 21. Te4 Dg7 22. Dh5 Rd6 23. d×e5+ . — 1-0.

COUPE EVRARD-DELANNOY
(demi-finale)
DEFENSE NIMZOVITCH

VAISMAN BRATSEV
(Roum.) (U.R.S.S.)

1. d4 Cf6 2. c4 e6 3. Cc3 Fb4 4. e3 c5 5. Fd3 0—0 6. Cf3 d6 7. 0—0 Cc6 8. Ce4 C×e4 9. F×e4 f5 10. F×c6 b×c6 11. a3 Fa5 12. d×c5 d×c5 13. Da4 Fc7 14. D×c6 Fd6 15. b4 Tb8 16. b×c5 Fc7 17. Cd4 Tf6 18. Da4 Th6 19. g3 e5 20. Cb5 Fb7 21. f3 f4 22. e×f4 a6 23. C×c7 Dd4+ 24. Rg2 D×a1 25. Dc2 e×f4 26. Cd5 Fc8 27. g4 Fe6 28. c6 F×d5 29. c×d5 Df6 30. Td1 Te8 31. Rh1 Dd6 32. c7 Tc8 33. Df5. — 1-0.

Gain donné aux Blancs à l'arbitrage :

A) 33. ... D×c7 34. F×f4 Tf6 (34. ... Dc7 ad. lib. 35. F×h6 g×h6 36. d6±) 35. D×f6 g×f6 36. F×c7 T×c7 37. Rg2 Rf7 38. Td3 Td7 39. Rg3 Re7 40. Rf4 Rd6 41. Rf5 Tf7 42. h4 et après h4—h5—h6, f3—f4, Td3—b3 les Blancs gagnent facilement.

B) 33. ... T×c7 34. F×f4 De7 35. d6 De2 36. Dd5+ gain.

C) 33. ... Df8 34. D×f8+ R×f8 35. d6 suivi par 36. d7 et gagne.

TOURNOI E. E. 10/4/E
DEFENSE SICILIENNE

VIEUX HENRY

1. Cf3 c5 2. e4 d6 3. d4 c×d4 4. C×d4 Cf6 5. Cc3 g6 6. f4 Fg7 7. e5 d×e5 8. f×e5 Cfd7 9. e6 f×e6 10. Fb5 Db6 11. Fe3 0—0 12. a4 a6 13. a5 Dd6 14. Fc4 Ce5 15. Fb3 Cbc6 16. Ce4 Dc7 17. C×e6 F×e6 18. F×e6+ Rh8 19. Fb6 Db8 20. De2 Cd8 21. Fh3 C8f7 22. 0—0 Cc6 23. c3 De5 24. g3 Cg5 25. Fg2 Ff6 26. Dc2 Tac8 27. Ta4 Tfe8 28. Cc5 Db8 29. Td1 Ce5 30. Tf4 T×c5 31. F×c5 Ce6 32. T×f6 e×f6 33. Fd6 Da7+ 34. Rh1 Cg4 35. Tf1 b6 36. Da4 Td8 37. D×g4 T×d6 38. T×f6 De7 39. Tf1 Cc5 40. a×b6 T×b6 41. Dd4+ . — 1-0.

COUPE 1064
DEFENSE BENONI

SAGE ALOZY

1. d4 Cf6 2. c4 c5 3. d5 e6 4. Cc3 e×d5 5. c×d5 d6 6. e4 g6 7. Cf3 Fg7 8. Fe2 0—0 9. 0—0 Te8 10. Cd2 Ca6 11. Te1 Cc7 12. a4 Cd7 13. Dc2 Tb8 14. Cc4 Ce5 15. Ce3 a6 16. f4 Cd7 17. Fd2 b5 18. a×b5 a×b5 19. Ff3 Fd4 20. Cd1 Df6 21. Rh1 b4 22. Cg4 Dg7 23. Fe3 Cb5 24. F×d4 C×d4 25. Db1 f5 26. Cg2 f×e4 27. T×e4 T×e4 28. F×e4 Cf6 29. Ce3 Cb3 30. Ta2 Fb7 31. Cc4 C×e4 32. D×e4 Dd7 33. Cb6 Df7 34. Cg4 Rg7 35. Ta7 Te8?.



36. D×e8 ! D×e8 37. T×b7+ . — 1-0.

Si 37. ... Rf8 38. Cd7+ ou 37. ... Rh8 38. T×h7+ !.

COUPE 1044

GAMBIT DE BUDAPEST

VILLEDIEU REMISE

1. d4 Cf6 2. c4 e5 3. d×e5 Cg4 4. Cf3 Cc6 5. Cc3 Cg×e5 6. e3 d6 7. b3 g6 8. Fb2 Fg7 9. Fe2 0—0 10. 0—0 Ff5 11. Cd4 C×d4 12. e×d4 Cc6 13. Ca4 Te8 14. d5 Cd4 15. F×d4 F×d4

16. D×d4 T×e2 17. Cc3 Te8 18. Tfe1 a6 19. Te3 T×e3 20. D×e3 De8 21. Te1 D×e3 22. T×e3 Rf8 23. f3 h5 24. Rf2 f6 25. h3 Rf7 26. g4 h×g4 27. f×g4 Fd7 28. Rf3 Th8 29. Rf4 g5+ 30. Rg3 f5 31. g×f5 F×f5 32. Rg2 Th4 33. Ce2 Rf6 34. Tf3 Re5 35. Te3+ Te4 36. T×e4+ F×e4+ 37. Rg3 Ff5 38. h4 g×h4+ 39. R×h4 b5 40. c×b5 a×b5 41. Cc3 Fd3 42. a4 b×a4 43. b×a4 Rd4 44. Ca2 Fc4 45. Cb4 F×d5 46. Rg3 c5 47. Ca6 Fb7 48. Cc7 Fc6 49. a5 c4 50. Rf2 Rd3 51. Re1 Ff3 52. Ca6 Rc3 53. Cc7 Rb2. — 0-1.

COURS DE PERFECTIONNEMENT POUR DEBUTANTS

COURS N° 8

LES MANŒUVRES

VI. — LE MAT DU COULOIR

Le couloir est une rangée ou une colonne dans lesquelles le R est enfermé. Celui-ci est en péril quand le couloir n'est pas bien défendu et le plus simple des mats, le **mat du couloir** est prévisible.

Le cas le plus fréquent est le couloir du roque. Entrer dans le couloir du R adverse par effraction, défendre celui de son propre R, sont des réflexions qu'on doit nourrir durant la partie quand il y a, et il y a très souvent, un couloir.

Le plan permettant de faire sauter la défense d'un couloir comporte deux étapes :

- a) Déterminer la case sur laquelle on peut porter l'attaque du mat.
- b) Rechercher les manœuvres qui permettront de contrôler cette case **une fois de plus que l'adversaire**.

L'INFORMATEUR DES ECHECS, n° 13. Parution mi-septembre couvrant la période 1.1 - 30-6-1972.

Prix : 35 F. Règlement et commandes dès maintenant auprès de S. Zinser.

DIAGRAMME N° 1



Trait aux Blancs

Pourquoi cette condition ? Prenons l'exemple simple du diagramme N° 1.

La case e8 est contrôlée trois fois par les Blancs contre deux fois par les Noirs et après : 1. De8+ le mat est imparable. Il faut donc obtenir une position de ce type en utilisant les manœuvres de rejet, d'élimination, d'interception ou de déviation.

Solution : 1. De8+ T×e8 2. T×e8+ T×e8 3. T×e8+ mat.

(A suivre.)

Le premier classement échelle permanent paraîtra après le 10^e Cours. (5 Primes seront distribuées).

L'ART DE CONCLURE

(Concours échelle permanent)

DIAGRAMME N° 15



Trait aux Blancs

Comment obtenir l'avantage? (5 points).

Délai d'envoi : 15 jours après la réception de la revue.
Correspondance et Solutions à J. NEGRO

SOLUTION DU COURS N° 7

L'art de conclure : Diagramme n° 13.
Par 1. D×f7+ R×f7 2. F×e6 mat. (Partie Bolbochan-Pachman 1956)

Diagramme n° 14 : Gain par 1. ... D×b2+ (et non 1. ... T×e2 2. T×e2 T×e2 3. Dg8+ perpétuel) 2. T×b2 T×e1+ 3. Rc2 T8c2+ 4. aband. Si Rd3 C×b2 mat et si Rb3 T×b2 et b5 mat.

Les petits pièges de la théorie :

1° Par 5. C×e5 tout simplement,
2° 5. ... d5 réfutation de Cg5 ? Oui, il y a mieux 5. F×f7+ R×f7 6. Cg5+ et 7. C×e4.

3° Par 4. F×f7+ R×f7 5. Cg5+ Rf6 6. Df3+ R×g5 7. d4+ Rh4 8. Dh3 mat.

4° Par 6. ... Fc5.

5° Punir par 7. C×e5 et si F×d1. 8. F×f7+, etc.

TOURNOIS A 3 (3^e et 4^e Divisions)

AVIS IMPORTANT

Dès maintenant, nos tournois à 3 (Débuts thématiques et Débuts libres) sont ouverts aux joueurs de 3^e division. Nous espérons que le succès de cette formule remportée près des joueurs de 4^e division ne se démentira pas près de ceux de la 3^e division.

DIAGRAMME N° 16



Trait aux Blancs

Pour obtenir un avantage, il faut exploiter la colonne h. Comment? (5 points).

Délai d'envoi : 15 jours après la réception de la revue.
Correspondance et Solutions à J. NEGRO

6° Mais à la case c5 (7. ... Fc5).

7° Par 5. Dh5+ Re7 6. Df7+ Rd6 7. e5+, etc.

8° Par 5. Tg1 Dh3 6. F×f7+ Re7 7. Tg3 (gain de la D).

9° Par 8. D×d4 et gain de matériel dans toutes les variantes.

10° La théorie indique 7. ... C×e5 et si 8. a×b4? Cd3 mat.

11° Par 6. ... g×f3 7. e×d6 Dh4+ 8. g3 De4+ 9. Rf2 Dd4+ 10. Re1 f2+ 11. Re2 Fg4 mat.

12° Par 7. C×e5 !!.

13° 7. Cd5! Da4 8. Fb5+ D×b5 9. C×c7 !.

14° Par 7. e5 et si 7. ... d×e5 8. C×e5 !.

15° Par 7. b4! Dc6 8. Fb5! D×b5 9. Cc7+, etc.

THEME DU MOIS

DEFENSE NIMZO-INDIENNE VARIANTE SAEMISCH

1. d4 Cf6 2. c4 e6 3. Cc3 Fb4 4. a3 F×c3 5. b×c3. — Trait aux Noirs, illustré par la partie suivante jouée par correspondance (1966-67).

X MIKENAS-DUBININE

1. d4 Cf6 2. c4 e6 3. Cc3 Fb4 4. a3 F×c3+ 5. b×c3 c5 6. f3 d5 7. c×d5 C×d5 8. d×c5 f5 9. Dc2 f4 10. e4 f×e3 ep. 11. Fd3 Cd7 12. c4 Cf4 13. F×e3 Dc7 14. F×f4 D×f4 15. Ce2 Dh4+ 16. g3 Dh5 17. 0—0 C×c5 18. Cf4 Dh6 19. Tael g5 20. Cd5 0—0 21. Cc7 Tb8 22. Te5 b6 23. f4 g×f4 24. F×h7+ Rg7 25. h4 Tb7 26. Tg5+ Rh8 27. Tg6 Dh5 28. T×f4 Td8 29. Tfg4 Ce4 30. D×e4 Dc5+ 31. Rg2

Td2+ 32. Rh3 Df5 33. Tf6 les Noirs abandonnent.

Demandes d'inscriptions, accompagnées de 2 F. en timbres à adresser à : M. R. AVENEL, 1, rue du Général-Grossetti, 75016-PARIS.

En précisant « Début libre » ou « Début thématique ».

Les prochains thèmes seront :

- Partie du centre.
- Gambit Dame accepté.
- Partie Anglaise symétrique.

NOS TOURNOIS

CHAMPIONNAT DE FRANCE 1971

35. Pellegrino-Roque ½-½
36. Roque-Cailleau 0-1

Classement Final

1. Gonzalez-Gil, 6 pts. Champion de France par correspondance 1971.

2. Pellegrino (5870) 5½
3. Dillmann (5590) 5½
4. Javelle, M. I., (6350) 5
5. Cailleau (5950) 5
6. Jaudan (5410) 3
7. M. Roque (4780) 3
8. Druon 2½
9. Vasselon ½

Notre ami Brum vous a déjà présenté dans le n° 130 le champion de France 1971 lors de son premier succès en Coupe de France. Depuis M. Gonzalez-Gil n'est pas resté inactif puisqu'après une excellente 4^e place dans le championnat 1969 il est, en remportant ce 36^e championnat de France, le 27^e joueur à inscrire son nom au palmarès de cette belle épreuve. Ajoutons que depuis peu il a pris sa retraite et que par conséquent, il ne sera que plus redoutable pour ses adversaires.

CHAMPIONNAT DE FRANCE 1972

2. Dillmann-Duthilleul ½-½
3. Dillmann-Dubois ½-½
4. Mariette-Dillmann ½-½
5. Dubois-Pellegrino 1-0
6. Pellegrino-Dillmann ½-½
7. Gastine-Dillmann ½-½
8. Pinson-Pellegrino 1-0

Classement provisoire

1. Dillmann 3

2. Dubois 1½
3. Pinson 1
4.-8. Letzelter, Mariette, Pellegrino, Gastine et Duthilleul ½
9. Husser 0

ENVOYEZ VOS RESULTATS

RESULTATS

1018 1. Trommsdorff, 7,5 ; 2. Lewandowski, 4,5 ; 3. Delassus, 3 ; 4.-5. Raffy et Moindrot, 2,5.
3097 1. Kahane, 6 ; 2.-3. Albery et Lecourtois, 5 ; 4.-5. Gardet et Rouch, 2.
4204 1. Curylo, 5 ; 2.-3. Laumonier et Cléguer, 4,5 ; 4. Daniel, 4 ; 5. J. Bonnet, 2.
4209 1. Jalras, 7,5 ; 2. Charron, 5,5 ; 3. Rocheteau, 4 ; 4. Antras, 3.
4211 1. Bridier, 7,5 ; 2. Alvarez-Molina, 6 ; 3.-4. Bucquet et Guignot, 3 ; 5. M. Cochard, 0,5.
4216 1. Chevalier, 8 ; 2. Estival, 6 ; 3. Szczot, 3 ; 4. Lemble, 2 ; 5. Scheibel, 1.
4231 1.-2. B. Couet et Alessandri, 6 ; 3. Truquet, 5 ; 4. Marchal, 3 ; 5. Stéfan, 0.
4238 1. Serres, 7,5 ; 2. Guyot, 5 ; 3. Chambon, 4,5 ; 4. Estival, 3 ; 5. J. Dubois, 0.
4242 1. Ducheny, 7 ; 2. Monnet, 6 ; 3. Weber, 5 ; 4. Brant, 2 ; 5. F. Brunier, 0.

TOURNOIS MIS EN ROUTE

- 1023 Ducel 4560, Raffy 4250, Moindrot 5300, Sigal 4050, Stojanovic 4000.
4290 Brant 1030, Charrier 1500, R. Lepage 1150, Poulard 1500, Larmarche 1500.
4291 Déon 1500, Leleu 1500, Huet 1160, Meier 1360, Tcharnetzki 1820.
4292 Wetzel 1730, Souchon 1000, Camps 1000, M. Lepage 1000, Huart 1500.

Triangulaire : Début thématique

- 417 Ijdema 1500, Dubrana 1000, Juliard 1640.
418 Descarpentries 1500, Giappesi 1230, Huart 1500.
419 Scherer 1500, Gerphagnon 1000, Auzannet 1500.

COUPE DE FRANCE

Résultats

- 5569 Albareil-Torres 2-0
5584 J. Neri-R. Cordier 2-0
5585 P. Soulas-Mourlot 2-0
5587 Cambours-Louis Benhamouda 2-0
5614 Gérard-J.-C. Bascou 2-0
4439 R. Claret-M. Bert 2-0
4452 Schlienger-Aubron 2-0
4468 Desagher-Peronne 2-0
4479 Mayaud-Dufraisse 1-1
4489 Ritzk-E. Lucian 2-0
2136 C. Kahn-Malateste 1½-½
2146 H. Seydoux-A. Lemascon 2-0
2147 Taxonera-E. Villedieu 2-0
2158 Emberger-Teilhout 2-0

MATCHES DEFIS

- 70-61 Esch-Vouille 1-0
62 Vouille-Esch 0-1
63 Esch-Vouille 1-0
64 Vouille-Esch 0-1
71-61 Poustis-Battaglia 1-0
62 Battaglia-Poustis 0-1
94 Lennon-Stojanovic 1-0
95 Stojanovic-Lennon 1-0
96 Lennon-Stojanovic 0-1
97 Stojanovic-Lennon 1-0

TOURNOIS MIS EN ROUTE

- 4508 B. Lecot-J. Botineau.
4509 P. Lalou-J. Ballester.
4510 J. Beghin-J. Ballester.
4511 M. Bert-P. Michel.
4512 C. Scheibel-M. Werquin.
4513 P. Soulas-G. Guilhem.

- 4514 Renée Kraft-R. Lepage.
3274 Le Nineze-Ch. Bessette.
3275 Le Nineze-C. Issaly.
3276 Giraudeau-P. Lalou.
3277 F. Weyand-R. Augéac.
3278 Ph. Andrieu-Ricquebourg.
3279 A. Regnier-Neri.
3280 J.-C. Dufraisse-R. Albareil.
3281 J.-C. Dufraisse-J. Truquet.
2166 J.-P. Le Charles-Deligny.
2167 J.-P. Le Charles-Stojanovic.
2168 M. Bonnet-Guillemoteau.
2169 Schall-Chevolot.
2170 E. Gueneau-R. Claret.

Huitièmes de finale :

2. Emberger-Taxonera.
3. Delassus-C. Kahn.

Quarts de finale :

- 40 Husser-F. Sage.

MATCHES DEFIS

- 72-45/46 Scheibel-Vrankovics
47/48 J. Sales-Kaprou.
49/50 R. Debrou-Koltz.
51/52 Chéné-Eichinger.

V^e COUPE INTERLIGUE FINALE

- Ech 1 : Deslauriers-Pinson, 0-1.
Ech 5 : Chevolot-Herian, 1-0 ; Battaglia-Chevolot, 0,5-0,5 ; Herian-Rofes, 0,5-0,5 (Rectificatif).

Matchs terminés :

- Centre-Côte d'Azur, 4,5-0,5 ; Centre-Provence, 4,5-0,5.

Classement :

1. Lyonnais, 24,5 sur 40 ; 2. Centre, 23 sur 35 ; 3. Dauphiné, 22,5 sur 35 ; 4. Ile-de-France, 20 sur 37 ; 5. Normandie, 19,5 sur 38 ; 6. Nord, 18,5 sur 40 ; 7. Provence, 14,5 sur 38 ; 8. Languedoc, 13,5 sur 37 ; 9. Côte d'Azur, 13 sur 38.

Toujours trois vainqueurs possibles et l'équipe du Centre semble maintenant capable de conserver son trophée. Onze résultats individuels dont 3 décisifs (Pinson-Duthilleul, Bouche-Chapoutot et Lemaire-Mouillaux) entre Centre et Dauphiné manquent encore.

VI^e COUPE INTERLIGUE (Eliminatoires)

- Michenet (Limousin)-Criton (I.d.F.), 1-0 ; Le Ninèze (Guyenne B)-Michenet (Limousin), 0-1.

REMARQUE SUR UN INCIDENT DE JEU

Le Directeur de la VI^e Coupe Interligues reçoit le 20 mai la plainte légitime d'un joueur victime du silence obstiné d'un de ses adversaires. Le détail est éloquent : 3 coups joués du 11 février au 24 mars. Et, depuis cette date rien, en dépit de deux duplicata ! De quoi partir pour une vraie guerre de cent ans, coupée de longues trêves, comme le fut la véritable...

Parallèlement à ses efforts pour contacter le capitaine de l'équipe en cause, le Directeur du tournoi se demande : « Mais qu'en est-il entre ce silencieux et ses autres partenaires ? » Il prend l'initiative d'une enquête, et découvre à mesure que les réponses lui parviennent, que tout le monde en est au même point. Les derniers échanges avec le joueur défaillant remontent à la fin mars, et l'on patiente...

Nouvelle question posée à tous : pourquoi le silence prolongé d'un joueur envers sept partenaires n'est-il signalé que par l'un d'entre eux ? Et ne serait-il pas plus agréable pour un directeur d'épreuve d'être averti rapidement et complètement par tous ?

**

M. Papp nous communique le classement de son dernier tournoi (système Papp avec caractérisation des points) :

1. Criton, 5 pts sur 5 et 34 pts de caractérisation ; 2. De Winne (4 sur 22,5) ; 3. Malbert (3 sur 19,8) ; 4. Moureau (3 sur 19) ; 5. Chatelain (4 sur 15,3) ; 6. Yrles (3 sur 13) ; 7. Hoffner (2 sur 12) ; 8. Papp (2 sur 11,3) ; 9. Monnet (1 sur 6,8) ; 10. Strugala (2,5 sur 6,4) ; 11. Villeneuve (0,5 sur 3,9) ; 12. Murtin (0 sur 0).

Un nouveau tournoi sera lancé prochainement sur le modèle du premier. Renseignements et inscriptions à M. Papp, 15, rue d'Arras, 93 - Epinay-sur-Seine.

MODIFICATION DE CLASSEMENT 15 JUILLET 1972

Albareil 2140, Alberny 1960, Alesandri 2150, Antras 1370, Baratti 2560, Battaglia 3040, Brant 1610, Bucquet 1200, Charron 2950, Chevalier 2150, Cléguer 4120, Criton 3570, Daniel 1830, Desagher 1670, Ducheny 2330, Emberger 4150, Estival 2760, Fleuriot 3670, Guiot 2100, Guyot 1660, Kahane 2820, S. Lacroix 3310, Lau-

monier 2110, Le Charles 2850, Lecourtois 2380, Lecuru 1490, Lemascon 2950, Lennon 2350, Lucian 1860, Maillard 1570, Marchal 1210, Mayaud 1750, Moindrot 4830, Mourlot 1220, Néri 2000, Peronne 1000, Poustis 2230, Prêtre 3040, Ritzk 2260, Rocheteau 1540, Scheibel 1900, Seydoux 3800, Soulas 1300, Stojanovic 3580, Szczot 1650, Taxonera 4030, Teilhout 2630, Torres 1730, Trommsdorff 5830, Truquet 2380, De Vathaire 2520, Villedieu 2500, Weber 1660.

INTERVIENNENT DANS CE CLASSEMENT

Tournois à 5 : 1018, 3097, 4204, 4209, 4211, 4216, 4231, 4238, 4242, Résultats partiels : 2036, 3109, 3112, 4219, 4235.

Coupe de France : 5569, 5584, 5585, 4468, 4479, 4489, 2146, 2147, 2158.

Défis 1971 : 61, 62, 94, 95, 96, 97.

E. E. : 10/5/5.

TOURNOIS INTERNATIONAUX FRANCE-FINLANDE

4. P. Bouttier-J. Sorri, 0-2.

FRANCE-HONGRIE

3. P. Bouttier-C. Meleghegyi, 0-2 ; 13. R. Jouanisson-B. Lengyel, 2-0 ; 25. M. Mengus-G. Jenik, 0,5-1,5.

FRANCE-ROUMANIE

1. A. Sansas-C. Partos, 1,5-0,5 ; 66. J. Guilleux-A. Vranj, 2-0 ; 75. R. Dubrana-R. Nestianu, 0-2.

FRANCE-E.-U.

7. A. Dulhauste-Dr R. Walter, 2-0 ; 36. E. Schrader - P.-R. Kringel Cuber, 2-0.

FRANCE-LETTONIE

12. H. Laval-I. Budowskis, 0,5-1,5.

FRANCE-PAYS DE GALLE

37. G. Glaentzlin-S. Turner, 0,5-1,5.

FRANCE-TCHÉCOSLOVAQUIE

31. J. Charron-V. Fisar, 0,5-1,5.

FRANCE-UKRAINE

39. F. Brant est remplacé par J. Santini.

COUPE LATINE

Ech 3 : Cl. Cailleau (F.) - F. Blocks (B.), 0,5-1,5.

Ech 8 : Cl. Miclot (F.) - M. Pierre (B.), 1-0.

COUPE DU 25^e ANNIVERSAIRE DE L'A. J. E. C.

C'est dans une ambiance exceptionnelle et fort sympathique que s'est déroulée la mise en route de la Coupe du 25^e.

Un anniversaire particulièrement brillant à l'image de l'action exemplaire de l'A.J.E.C.

Plus de 200 participants, 20 % de non-A.J.E.C., une majorité de joueurs de III et IV Catégories, et une participation importante de nouveaux membres.

Le tirage au sort a eu lieu à la M.J.C. de Nice-Magnan (8 juin) en présence de M. Gaspard Jéné (Président) et de nombreux joueurs de la région niçoise.

Tirage au sort dirigé, afin d'éviter dans le même GROUPE des joueurs avec plusieurs inscriptions.

Dans un prochain Courrier des Echecs nous indiquerons le nom des participants à la **COUPE DE CONSOLATION** (Capital-points au départ de l'épreuve).

APPARIEMENT DES JOUEURS

N° Coupe	Groupe	N° Blancs	N° Noirs
1	2 4 6	3 5 7	
2	7 3 5	1 4 6	
3	6 1 4	7 2 5	
4	5 7 2	6 1 3	
5	6 1 3	4 7 2	
6	4 7 2	3 5 1	
7	3 5 1	2 4 6	

ELIMINATOIRES

LES GROUPE

Notes :

— Le premier numéro indique le numéro **COUPE**, à indiquer dans toutes les correspondances.

— Le numéro () indique le numéro dans le groupe.

— Les noms en gras indiquent les joueurs **Non-A. J. E. C.** au départ de l'épreuve.

GROUPE A

- 128 (1) Delassus (Poitiers).
- 34 (2) F. Baixes (Nantes).**
- 179 (3) Jaudran (Montpon).
- 161 (4) Leblond (Montagirs).
- 183 (5) Arechabaleta (Bilbao), Esp.**

- 61 (6) Agarkoff (Nice).**
- 94 (7) Sansas (Quillan).

GROUPE B

- 46 (1) Durocher (Martinique).**
- 1 (2) Kamphorst (Nice).**
- 181 (3) Chaboche (Saint-Rémy).
- 75 (4) Manzo (Marseille).
- 8 (5) Girault (Bagneux).
- 32 (6) Ducheny (Sedan).
- 187 (7) Delaporte (Chatou).**

GROUPE C

- 126 (1) Dufraisse (Barcelone).
- 45 (2) Le Charles (Bordeaux).
- 84 (3) Duhart (Bayonne).**
- 106 (4) Poirier (Angoulême).
- 70 (5) Alberny (Revel).
- 85 (6) Pouplard (Montpellier).
- 6 (7) Molinari (Marmande).

GROUPE D

- 201 (1) Delvigne (Dieppe).**
- 5 (2) Siac (Paris).
- 193 (3) Cottarelli (Bergamo), Ital.**
- 44 (4) Guidini (Marseille).
- 124 (5) Labbé (Saint-Germain).
- 190 (6) Roux (Grenoble).
- 64 (7) Witter (Saint-Louis).

GROUPE E

- 22 (1) Yvonne Bono (Cagnes).
- 143 (2) Mathieu (P. D'Assy).
- 191 (3) Roux (Grenoble).
- 134 (4) Duchéne (Orange).
- 199 (5) Prati (Collengo), Ital.**
- 163 (6) Revuz (Les Essart).
- 177 (7) Tessier (Montereau).

GROUPE F

- 40 (1) Janssens (Courcelles), Bel.
- 62 (2) Fleurioz (Marseille).
- 121 (3) Schweiger (Annecy).
- 17 (4) Koltz (Ajaccio).
- 79 (5) Allisse (Cagnes).
- 173 (6) Castex (Carpentras).**
- 43 (7) Juillet (Nyons), Bel.**

GROUPE G

- 196 (1) Incelli (Roma), Ital.**
- 87 (2) Deslauriers (Nice).
- 129 (3) Diguët (Béziers).
- 65 (4) Witter (Saint-Louis).
- 67 (5) Cleguer (Toulon).

- 139 (6) Dupaty (Lyon).
- 109 (7) Seydoux (Neuilly).

GROUPE H

- 78 (1) Biguet Petit-Jean (Valence).
- 114 (2) Biaux (Blanc Mesnil).
- 159 (3) Lastennet (Strasbourg).
- 202 (4) Droulers (Paris).**
- 185 (5) Gorasarri (Basauri), Esp.**
- 98 (6) Glaentzlin (Namur).
- 7 (7) Alozy (Lézignan).

GROUPE I

- 27 (1) Villeneuve (Asnières).
- 50 (2) Roger Lepage (Gonesse).
- 125 (3) Dufraisse (Barcelone), Esp.
- 140 (4) De Winne (Chatelaillon).
- 48 (5) Szczot (Paris).
- 81 (6) Wehrlein (Bagneux).
- 157 (7) Michel Lepage (Pontoise).

GROUPE J

- 116 (1) Dulhauste (Mont-Marsan).
- 73 (2) Lécollier (Marcq-Mareuil).
- 135 (3) Pommard (Champigny).
- 142 (4) Błaszcyk (Haillicourt).**
- 165 (5) Moureau (Toulon).
- 97 (6) Glaentzlin (Namur), Bel.
- 186 (7) Weyand (Folpersviller).

GROUPE K

- 203 (1) San Miguel (Bilbao), Esp.**
- 30 (2) Supper (Sens).
- 76 (3) Alessandri (Toulon).
- 145 (4) Gérard (Le Fayet).
- 99 (5) Bascou (Narbonne).**
- 168 (6) Pajani (Chambéry).
- 39 (7) Venturini (Eze-Mer).

GROUPE L

- 47 (1) Chevoldt (Cosne).
- 104 (2) Charrondière (Saint-Etienne).
- 77 (3) Goens (Bruxelles), Bel.
- 169 (4) Vieux (Saint-Raphael).
- 175 (5) Vandorpe (Erquihem).
- 136 (6) Ragouët (Marseille).
- 31 (7) Criton (Houilles).

GROUPE M

- 26 (1) P. Baixes (Nantes).
- 88 (2) Deslauriers (Nice).
- 166 (3) Bour (Valence).
- 156 (4) Jouy (Bonnières).
- 9 (5) Polard (Écouen).
- 111 (6) Bouillet (Lille).
- 105 (7) Battaglin (Paris).

GROUPE N

- 36 (1) Laborie (Bordeaux).
- 13 (2) Rhem (Arvieux).

- 118 (3) Lillo (Saint-Hillaire).**
- 69 (4) Nègre Mireille (Aix-Nice).
- 63 (5) Michel (Rillieux).
- 113 (6) Albareil (Saint-Pierre).
- 25 (7) Cordier (Argenteuil).

GROUPE O

- 33 (1) Pélayo (Nice).
- 68 (2) Pantais (Meudon).
- 122 (3) Szafranski (Annecy).
- 120 (4) Bres (Sundhoffen).**
- 184 (5) Arechabaleta (Bilbao), Esp.**
- 38 (6) Arqueros (Bordeaux).
- 14 (7) Marceil (Rennes).

GROUPE P

- 54 (1) Abraham (Paris).
- 100 (2) Charrondière (Saint-Etienne).
- 130 (3) Pommard (Champigny).
- 162 (4) Maumey (Vichy).
- 189 (5) Joly (Berre).
- 95 (6) Bucaille (Morlaix).
- 141 (7) Battaglia (Tunisie).

GROUPE Q

- 11 (1) Yrles (Contrexeville).
- 86 (2) Deslauriers (Nice).
- 115 (3) Dulhauste (Mont-Marsan).
- 151 (4) Contant (Châlon-sur-Saône).**
- 200 (5) Forio (Roma), Ital.**
- 133 (6) Weiss (Ingersheim).**
- 52 (7) Le Guen (Rennes).

GROUPE R

- 80 (1) Schaub (Rhinau).
- 107 (2) Poupinel (Quimper).
- 188 (3) Lo Verde (Paris).**
- 58 (4) Alozy (Lézignan).
- 89 (5) Penner (Muchen), R.A.F.
- 195 (6) Denaro (Roma), Ital.**
- 172 (7) Rouvier (Pernes).

GROUPE S

- 41 (1) Savolle (Avignon).
- 82 (2) Thibault (Tournefeuille).**
- 144 (3) Mathieu (P. d'Assy).
- 24 (4) Garodel (La Vallette).
- 150 (5) Citterio (La Chatre).
- 28 (6) Venturini (Eze-Mer).
- 108 (7) Michenet (Périgueux).

GROUPE T

- 21 (1) Gambini (Lyon).
- 2 (2) Desmarest (Grasse).**
- 53 (3) Ramazzotti (Hyères).
- 138 (4) Brant (Marseille).
- 42 (5) Pessi (Nice).
- 198 (6) Mantelli (Cunéo), Ital.**
- 117 (7) Roosen (Marseille).

GROUPE U

- 57 (1) Molina (Athis-Mons).
 132 (2) Martina Schleife (Reisach), R.F.A.
 152 (3) Cornuejols (Paris).
 4 (4) Pélayo (Nice).
171 (5) Esteban (Bilbao), Esp.
 149 (6) Bisbal (Minervois).
 155 (7) Malateste (Osseja).

GROUPE V

- 51 (1) Le Nineze (Agen).
170 (2) Mendez (Bilbao), Esp.
 3 (3) Boy (Le Bouscat).
 112 (4) Hauptmann (Stasbourg).
 92 (5) Dubois (Bagneux).
 131 (6) Husser (Nîmes).
 154 (7) Peltier (Bruxelles), Bel.

GROUPE W

- 35 (1) Decam (Paris).
 60 (2) Grimm (Krefeld), R.F.A.
 103 (3) Charrondièrre (Saint-Etienne).
 146 (4) Gérard (Le Fayet).
 158 (5) Casamayou (Antony).
16 (6) Carton (Paris).
 18 (7) Koltz (Ajaccio).

GROUPE X

- 96 (1) Lemaire (Montluçon).
 102 (2) Charrondièrre (Saint-Etienne).
 153 (3) Ritzk (Sarcelles).
 49 (4) Warin (Villegresnes).
 176 (5) Maillard (Nanterre).
137 (6) Souillot (Garches).
194 (7) Cottarelli (Bergamo), Ital.

GROUPE Y

- 55 (1) Omnès (Marignane).
 101 (2) Charrondièrre (Saint-Etienne).
 167 (3) Coquereau (Saint-Lo).
 180 (4) Tetu (Montreux).
 19 (5) Marceil (Rennes).
 127 (6) Dufraisse (Barcelone), Esp.
 66 (7) Witter (Saint-Louis).

GROUPE Z

- 37 (1) Malèzieux (Maubeuge).
 93 (2) Sigal (Montpellier).
 123 (3) Damiean (Le Vigan).
197 (4) Incelli (Roma), Ital.
 174 (5) Coursoux (Saint-Etienne).
 148 (6) Fey (Morsbach).
 10 (7) Yrles (Contrexeville).

GROUPE A + A

- 71 (1) Pacaud (S.-P.).
 110 (2) Gerphagnon (Clamecy).
 23 (3) Mireille Nègro (Aix-Nice).
 29 (4) Lagorce (Oradour).

- 59 (5) Revenu (Le Sappey).
 178 (6) Santacreu (Villiers).
147 (7) Boué (Draguignan).

GROUPE B + B

- 12 (1) Yrles (Contrexeville).
 56 (2) Lalou (Rivery).
91 (3) Leleu (Amiens).
 20 (4) Bert (Chatou).
 160 (5) Rougier (Isle).
119 (6) Nuty (Saint-Ouen).
 83 (7) Cantini (Strasbourg).

GROUPE C + C

- 74 (1) Gonzalez-Gil (St-Laurent).
90 (2) Elisabeth Blanc (Paris).
182 (3) Herreros (Bilbao), Esp.
192 (4) Cane (Milan), Ital.
 164 (5) Druet (Tourcoing).
 72 (6) Vuillemin (Montpellier).
 15 (7) Roques (Toulon).

Afin d'étoffer les demi-finales les premier et deuxième de chaque groupe sont qualifiés pour les demi-finales de l'épreuve Principale.

Mais si un joueur se qualifie dans plusieurs groupes, son suivant dans chacun de ces groupes est qualifié.

Les joueurs A.J.E.C. : Coupe de Consolation, peuvent se qualifier pour la Coupe Principale et pour la Coupe de Consolation.

COUPE DE CONSOLATION (Membres de l'A.J.E.C.)

Chaque groupe qualifié pour cette compétition le (ou les) joueur classé à moins de 3000 points au départ de la Coupe (liste des participants dans un prochain Courrier des Echecs) qui a réalisé le (ou les) meilleur score dans son groupe.

LA QUALIFICATION SERA PROPORTIONNELLE par rapport aux joueurs à moins de 3000 points par groupe.

Pour tous les renseignements, règlement intérieur A.J.E.C., etc. indiquez votre numéro de la coupe. **Joindre une enveloppe timbrée** à Jacques NEGRO « Echecs » Journal NICE-MATIN, **06000-NICE.**

L'A.J.E.C. vous souhaite bonne chance et vous remercie de votre participation.

CHAMPIONNAT DE FRANCE DE SOLUTIONS

(Solutions 1972)

N° 1 Clé : Df3 (2. Cb4), 2pts.
 (1. ... D×f3, T×f3, Rb3, bl=D).
 (2. Te4 (Tg4, Cc1, Tc2) mat), 4 pts.

N° 2 Clé : Ce4 (2. Cf4), 2 pts.
 1. ... R×e4, Rd4, Re2, T×d5, D×d8. 2. C×e3, Ce7, Cdc3, Fa6, D×e3 mat, 5 pts.

N° 3 Clé : Dd4—f2 (T×e4 mat), 2 pts.

1. ... Re5 (d5), Td5, d5, Te5, Ce5, F×g8. 2. Tc5, Df6, Cd4, D×f7, T×d6, Tc6, D×f5, 7 pts.

N° 4 Clé : Cb4—d5 (Blocus), 2 pts.

1. ... Cb6, Cdj, d3, ej, R×d5, Fa2. 2. C×b6, Db5, Ce3, Db4, D×d4, D×a2, 6 pts.

N° 5 Clé : g6 (2. Dh6 mat), 2 pts.
 1. ... Da5 (d4), Db4, De5, D×f6, Dc4, Dc5, f×g. 2. Fd4, Cfd5, d4, Cb d5, d×c4, D×c5, Cg4, 7 pts.

N° 6 Clé : C×e7 (2. De6 mat), 2 pts.

1. ... Dc1, Cc5 (c7), b3, Cf4, g5, Tc1. 2. C×g6, Fc7, Fc3, Te3, T×f5, d4, 6 pts.

Essais : Cdj? ; Cc7, Cc3, Ce3, Cf4, mais 1. ... Dc1, Cc5, b3, Cf4, g5, 5 pts.

N° 7 Clé : Te6 (Cd6 mat), 2 pts.
 1. ... d4, Dg3, Fb4. 2. Tc6, Te4, C×b6, 3 pts.

Essais : Td×d5? Cb5. Tf×d5? Tb5 Tf7? Tb5, 3 pts.

N° 8 Clé : Tc3 (Te2 mat), 2 pts.
 1. ... D×c3, T×h2, Tf8+, D×d5.
 2. Fa4, Fb5, g×f8 D, T×d5, 4 pts.

Essais : Ta4?, Tb4?, Tc2?, mais 1. ... Tb8, Dd3, d3, 3 pts.

N° 9 Clé : Df6 (Fd4—Ca6), 2+2 pts.

Essais : 1. Fg6?, Ff5?, Ff6?, Fe5?, Dg6, mais 1. ... D×b5, Td6, C×a5, Cb6, Cd6, 5 pts.

N° 10 Clé : Td4 (Tfj mat), 2 pts.
 1. ... Dd6, Ta6, g×h3, f2. 2. Tf6, Tg5, Tf3, 3 pts.

Essais : Te ou Tf joue? Dd6. Tfe5? Ta6. Tff4? g×h3. Tee5? Td7. Tef4? f2. Te6? Fb5. Td5? Fe8. Tf6? e×f6, 8 pts.

N° 11 Clé : Rb1 (2. Ff4 et 3. D×g3) 1. ... Dc5 (Dd5, De5) 2. g5+

(g×h5+, g×f5+), 6 pts (Rb2? Ff6).

N° 12 Clé : Dal (2. Tg5+ et 3. Df1) 1. ... Tdj (T×c2, Db1) 2. C×c4, b8 : D+ T×d5+, 6 pts.

N° 13 Clé : Fc6 (2. Dc4+ et 3. f5). 1. ... C×d6 (d2, c4, Tf5) 2. f5+ (Fc3+, Dc5+, Ce6+), 7 pts.

N° 14 Clé : Fc7 (T×e6 et 3. Te5) 1. ... b5 (Fb2, Cc6, Rf6) 2. Tc6+ (Td3+, Td2+, g5+), 7 pts.

N° 15 bis Clé : f6 (blocus) 1. ... b3, (d5, Rf5, Rd5, (g×f), Cj.) 2. Dg5 (Fd3+, Dg5+, De2, Dc2+), 8 pts.

N° 16 Clé : Fa7 (2. Dc8+ Rb5, 3. Dc4) 1. ... Cc3 (Tf4, Rd6) 2. Cd7+ (Cc4+, Db5) 2. ... Rd5 (Rd5, e5) 3. Db7+ (Db5+, Fb8+), 13 pts.

N° 17 (Annulé : Clés : Dg3 et Dg2+).

N° 18 Clé : Rb1 (Tb4+ Rc5 3. Tb5+).

1. ... Cd7 2. Tc3+ d×c3 3. Ce3. 1. ... Te5 2. Ce3+ f×e3 3. d3+. 1. ... Ce6 2. d3+ e×d3 3. Tc3+. 13 pts.

N° 19 Clé : Rg7 (Fc6+ Rf5 3. Cd6+).

1. ... Te6 2. Fc3+ b×c3 3. F×c2. 1. ... Th6 2. Fg6+d Rd5 3. Cf6, 10 pts.

N° 20 Clé : Cf8 (2. Ce6+ d×e6 3. C×d5+ Rf5 4. Df4+ F×f4 5. Ce7), 6 pts.

1. ... g5 2. Cc2+ Rf5 3. Dd3+ C×d3 4. Ce3+ Rf4 5. Cg6 mat, 6 pts. 1. ... Db4 2. Cg2+ Rf5 3. Dg5 h×g5 4. Ce3+ Rf4 5. C×g6 mat, 6 pts. 1. ... De4 2. f×e4+ R×e4 3. Cd1, 1 pt.

Deux Coups : **20 points.**

Trois Coups : **34 points.**

Quatre Coups et Cinq Coups : **54 points.**

Total : **108 points** (71 pts essais+ variantes. Goal avéragé).

Nous n'indiquons dans la solution des problèmes que les variantes à attribution de points. Toutes les autres variantes (ou essais) sont secondaires ou des menaces (Casa, sélectionneur du CFS).

Pour tous renseignements joindre une enveloppe timbrée. Après le 30 juillet 1972, aucune réclamation ne sera admise. Distribution des prix, directement aux joueurs.

CLASSEMENT GENERAL

Le premier chiffre indique les points. Le deuxième, les variantes et essais des « deux coups ».

206 participants.
Avec 108 pts, 71 : MM. Gandy, Schmitt, Clerissi, Boy, Plan, Mayer, Thibaud, Wermelinger, Hachin et Soret.
Avec 108 pts, 70 : MM. Caumartin, Lemoine, Hardran et Dupuis.
Avec 107 pts, 70 : MM. M. Salvador, Durand, Guibot, Flant, Paulus et Turboust.
Avec 106 pts, 71 : M. Fleisch.
Avec 106 pts, 69 : MM. Tridon, Lambert et Doukhan.
Avec 105 pts, 69 : MM. Lippmann, Sibiéta et Deslouis.
Avec 104 pts, 71 : M. Wetzel.
Avec 104 pts, 68 : MM. Maistre, David et Delort.
Avec 103 pts, 62 : M. Calvet.
Avec 102 pts, 66 : MM. Yacoubian, Spenatto, Mariette et Dumont.
Avec 100 pts, 71 : MM. Bridon, Dunan.

Avec 98 pts, 70 : MM. Lepage, Joffart et Eliane Lepage.
Avec 95 pts, 70 : MM. Bonasera et Boisseau, suivent MM. Kuntzler et Gladiline 94, 70. Delvigne 93, 50. Gorce et Schmutz 92, 60. Molina 90, 60. Primault 89, 71. Duquesnois et Lousteau 88, 71. Borel 87, 70. Düringer 85, 70. Mares 83, 70. Cornu 82, 62. Tabart 80, 60. Saint-Requier 79, 70. Pagniez 76, 69. Descotes 73, 40. Giappesi 72, 70. Buisson, Perrin 71, 66. Burkhardt 69, 68. Gelly 68, 71. Dufour 65, 69. Biguet-Petit-Jean 62, 50. Boivin 56, 32. Mouillaux 55, 68. Sapounoff 54, 38. Castaing 52, 24. Larribeau 46, 40. Refay 44, 14. Christiany 32, 20. Sellier 31, 32. Lew 30, 25. Henry 27, 22. Perrier 25, 60. Miramond 22, 10. Veild 20, 18. Tonaiz et Toniazzo 9, 10. Pech 2, 4. Muchinoff 2, 0.

POUR LA SECTION DES 2 ET 3 COUPS

MM. Outin, Manzi, Carlon 54, 71. Franckauer 52, 68. Mesmacque 51, 66. Marçot 49, 57. Avit 48, 63. Liger 47, 71. Schmerber 44, 64. Dhuica 42, 58. Montier 39, 65. Pantais 38, 66. Dutheil 36, 30. Carbone 35, 40. Lau-

rent. Blettery P. 34, 68. De Luna 33, 40. Andouche 32, 34. A. Pommard, Escalé 30, 58. Morel 29, 50. Pascal 26, 37. Brouillat 22, 40. Dumoilin, Pessi 21, 42. Verdier 11, 17. Saint-Dizier 6, 16. A. Négro 4, 10. Mary 2, 2.

POUR LA SECTION DES DEUX COUPS

Avec 20 pts, 71 : MM. C. Muller, Lion, Ruffenach, Ronflet et Chiappe.
Avec 20 pts, 70 : MM. Buchmuller, Grillon.
Avec 20 pts, 69 : MM. Carrez, Cheylan, Gebel, Wenner, Dumez, Chernet, Dubary, Huget. Suivent avec 18, 66 : Bondaletoff, Vivian, Lagouge. 18, 57 : MM. Blaszczyk, Miro, Boshuisen. 18, 46 : MM. Mengal, Mathieu, Coulanges, Fleury, Muller, Combettes.
Avec 16 pts, 57 : M. Vincent. Puis : Dejonckheere, Mlle André, Wrobel, Moutarde, Sautjeau 16, 54. Sojko, Lagière et Bertrand 16, 36.
Le Vu, Scotto, Pallin et Binet 14, 40. Nal 13, 15. Delime, Warnan et Gueguen 12, 24. Battaglin 10, 33. Lillo 2, 2. Bertalo 2, 1.

CONCOURS ANNEXE

Concours de composition (2 coups). 65 problèmes.

Compositeurs : Premier prix, Chelan. 2^e prix, Fleisch ; 3^e prix, Miro. Mention : MM. Mayer, Joffart, Boyer, Wermelinger, Franckauer, Gandy. Citation : MM. Thibaud et Yacoubian.

Solutionnistes : (Cat. B) 55 problèmes. premier prix, Lemoine ; 2^e prix, Mariette. Citation : MM. Wrobel, Plan, Chiappe, Cler. Lurçat et Carlon.

Aspirants : 1^{er}, 2^e prix, Doukhan. Citations : MM. Manzi, Boy, Lion, Delort, Dupuis et Saint-Riquier (22 participants).

Exercice de reconstitution : 34 participants. Note 10, 10 à MM. Miro, Calvet, Gandy, Düringer.

PRIX (600 F.)

10 premiers du classement général.
5 premiers section « deux coups ».
5 premiers section « trois coups ».

Composition : MM. Cheylan, Fleisch, Miro, Lemoine, Mariette et Doukhan.
Reconstitution : MM. Miro, Outin, Calvet, Gandy, Düringer.

JUGEMENT DES PROBLEMES 1970-71 DU COURRIER DES ECHECS

Tous nos remerciements vont aux organisateurs et aux responsables du « Coin du Problème » dans le Courrier des Echecs. Cette chronique remplit parfaitement son rôle : elle est le lien nécessaire entre le monde des problémistes et celui des joueurs par correspondance.

C'est la raison pour laquelle il y a des présentations de thèmes connus. Par exemple le n° 278 est un remarquable Thème Stocchi, le n° 262 un non moins remarquable Thème Servais, le n° 284 un très bon « parades Schiffmann ». Ils auraient eu des récompenses à l'époque de la naissance de ces thèmes. Ils témoignent de la bonne technique de leurs auteurs. Malheureusement le raisonnement du juge est différent. Il ne doit retenir que ce qui lui semble original ou tout au moins pas trop anticipé. C'est la raison pour laquelle, et avec indulgence, je n'ai retenu que 12 problèmes sur les 75 présentés. Seul le premier problème mérite indiscutablement un prix. J'ai fait un effort pour attribuer deux autres prix et pour encourager cette revue très sympathique. Le classement est donc le suivant :

1^{er} prix n° 224 A. Boudantsev.



9+4=13 2 c.*

Une position très aérée en 13 pièces. Un essai très tentant justifie le P noir b7 et la fuite non pourvue d5. A cette dernière la clé ajoute deux autres fuites et change deux mats de l'essai. Le changement des T blanches est agréable.

Essai 1. Tf6? (menace 2. Df5 mat)
1. ... R×d5 (F×g5+, Te4) 2. Db5 (Tg3×g5, D×e4) mais 1. ... b6!!
Clé : 1. Db6!! (menace 2. De6 mat)

1. ... R×d5 (F×g5+, Rf5) 2. Dd4 (Tg6×g5, Te6).

2^e Prix n° 248 P. Monréal et F. Michel.



11+7=18 2 c.

Ce problème ne contient que du déjà fait, mais avec 8 variantes, il est d'une grande richesse et cela plaît aux solutionnistes. La technique de l'auteur est impeccable.

1. De7! (menace 2. Ce6 mat) 1. ... C joue (Cg4, C×f3+, Cd3, Cc4, Td5 joue, Td6, F×g5) 2. De3 (De4, C×f3, Cb3, Cc2, Dc5, D×d6, Db4) Corrections noires et Somoff.

3^e Prix n° 222 G. Jeanson.



4+3=7 2 c.*

Splendide miniature à deux fuites pourvues avant la clé, une clé de « give and take », et deux blocages de F dans le jeu réel.

J'espère qu'elle n'est pas anticipée. (Par exemple la miniature de Ten Cate, De Waarheid 30 avril 1965.)

Blancs : Ra1, De3, Te6, Tg6 (4), Noirs : Re5, Fe6, Pe4 (3) est différente malgré son F noir. Mat en deux coups 1. Rb2!

J. A. 1. ... Rc5 (Re5), 2. Db5 (Df5).
Clé : 1. Df6!! (menace 2. Dd4) 1.
... Fc5 (Fe5, Rc5, Re4) 2. De6 (Dc6,
Dd4, Df5).

1^{re} Mention n° 237 P. Di Scala et P. Monréal.

Trois essais du R blanc échouent à cause de trois coups noirs qui donnent échec. La clé est un quatrième mouvement du R et les trois réfutations donnent lieu à trois variantes. L'auteur appelle cela le thème Grossi. Cet exemple moderne est bien construit.

2^e Mention n° 203 P. Monréal et F. Michel.

Amusante lutte de deux T noires demi-clouées contre une batterie blanche.

Recommandé (sans ordre) n° 247 P. Bouttier

Présentation par l'auteur du thème Bouttier ; thème à mauvaise clé mais original. Il est dommage que cet exemple ne contienne en dehors du thème que des abandons de garde.

Recommandé (sans ordre) n° 282 L. Apro.

Trois défenses totales contre trois menaces avec sur le plan cérébral un effort pour faire du cyclisme dans les effets de parade.

Recommandé (sans ordre) n° 276 D. Joffart.

Un meredith avec deux jolis mats changés Ce système a déjà été réalisé mais il est impeccable.

Citation (sans ordre) n° 227 P. Bouttier.

Cinq déclouages noirs dont quatre purs et un impur, comme effets de parade.

Citation (sans ordre) n° 259 L. Riczu.

Assez curieux et quatre ouvertures de lignes blanches.

Citation (sans ordre) n° 273 S. Dimier.

Cinq ouvertures de lignes blanches.

Citation (sans ordre) n° 267 L. Fontaine.

Bagarres de P et trois Somoff.

Antony, le 30 mai 1972,
J.-P. BOYER.

Ce classement ne sera définitif que 3 mois après sa publication, car il peut y avoir des démolitions et des anticipations.

ETUDES

PAR J.-P. GARODEL

Solution de l'étude n° 53 (A. O. Herbstman) : 1. b6! (évidemment...) a x b6 (sinon 2. b x a7 avec K. O.) 2. a6 Rc6 Et maintenant ? 3. Fe7!! (3. F x d6 est insuffisant après 3. ... b5! 4. Fc5 [sinon Rb6! =] Rc7! 5. Fa7 [sinon Rb8—a7 ou a8 =] Rc6 6. Rd3 b4 7. Rc4 b3 8. R x b3 Rb5 =) 3. ... Rc7 4. F x d6 +! (fait gagner un temps précieux et décisif...) 4. ... Rc6 (4. ... R x d6?? 5. a7±) 5. Rd3 b5 6. Fc5! Rc7 7. Fa7! Rc6 (ou 7. ... b4 8. Rc4±) 8. Rc3 b4+ (désespoir...) 9. R x b4 gain, car malgré le « mauvais F » le RN ne peut se glisser en a8, et sera refoulé sur la colonne « d », avec passage du Pa6 à D.

ETUDE N° 54

F. Bondarenko

Chakhmaty XI, 1952



4+3 Les Blancs jouent et Gagnent

SCORES ATTEINTS APRES LE N° 179 (Inchangés exceptés)

Soret (5*), 90; Maillard (3+), 152; Debrou (3*), 20; Boy (2*), 07; Pieczara, 160; Ostorero, 106.

ETUDE N° 55

(source inconnue)

Simple mais amusante :
Blancs : Rf3, Fh8, Th7, Pg6 (4).
Noirs : Rg8, Tf8, Pf7 (3).
Trait aux Blancs : gain.

Envoyez les Solutions à : GARODEL
J.-P. Résidence « La Coupiane » Bat 21
83160 - LA VALETTE.

Délaï : 3 semaines (au plus tard)
après parution de la revue.

LE COIN DU PROBLÈME

PAR P. MONREAL, JUGE-ARBITRE INTERNATIONAL

Envoyez les solutions avant le 15 septembre 1972

à J.-C. DUMONT, 60, avenue Jean-Jaurès, 93320 PAVILLONS-SOUS-BOIS

4^e Concours de composition : Juge R.-J. Millour

322 — J. Sans - G. Flant et P. Di Scala
(Inédit)



10+11=21 2 c.

323 — P. Wetzel
(Inédit)



11+9=20 2 c.

324 — P. Bouttier
(Inédit)



9+7=16 2 c.

325 — L. Riczu
(Inédit)



5+5=10 2 c.

326 — P. Wetzel
(Inédit)



5+1=6 3 c.

327 — P. Bouttier
(Inédit)



6+2=8 3 c.

Commentaires :

Ce méridith présente une position avec une clé ampliative et de double sacrifice. L'idée développée est l'auto-

obstruction trois fois réalisée.

Et avant d'envoyer vos solutions n'oubliez pas de mettre votre nom sur chaque feuille.

RESULTATS APRES LES N° 179 ET 180

(Maximum 40 et 49 pts)

Soret, 310 (35-47); Bouttier, 300 (36-46); Wetzal, 271 (25-49); Dimier, 252 (36-39); Boy, 247 (36); Baras, 243 (34-36); Ruffenach, 208 (27-32); Maillard, 207 (32); Jean-son, 203 (30-39); Ogliosi, 183 (30-27); Dabrowski, 158 (24-37); Wrobel, 157 (26-31); Bridon, 146 (23-38); Mariette, 141 (31-37); Ramazotti, 139 (24-33); Blettery, 139 (31-39); Pieczara, 120 (34-37); R. Lepage, 112 (32-34); Larrère, 110 Boisseau, 108 (31-41); Binet, 95 (36-35); Ribeiro, 85 (31-33); Guidini, 74 (24-27); Ostero, 67 (29-38); Aubert, 65 (32-33); Grimm, 64 (25-39); Moureau, 62 (28-34); Cheylan, 58; Prud-homme, 50 (25-25); Ovejero, 39 (13); Crabouillet, 38 (9-7); Fleisch, 30; Delort (29); Figuer (27); Bailly, 25 (2-21); Caesens, 24 (7); Battaglin, 38 (20); M. Lepage (14).

A partir du C.D.E. n° 181 les solutions des problèmes ainsi que les résultats du concours échelle seront publiés en même temps. Deux mois après la publication les réclamations éventuelles ne seront plus acceptées.

Projet d'exercice de reconstitution de problèmes.

Cet exercice consistant à retrouver

une position en partant de la clé et des variantes existe dans les revues (voir E.E.). Faut-il le reprendre dans le C.D.E.? J'attends vos réponses à ce sujet. Si un nombre suffisant de lecteurs est intéressé nous pourrions faire un concours.

N° 310 : insoluble. N° 313 : insoluble. N° 321 : démoli par 1. Fb2.

" L'INITIATION AUX ECHECS "

**COMMENT ON JOUE
PAR CORRESPONDANCE**

Nous engageons vivement nos récents adhérents à se procurer notre important opuscule de 64 pages, 4^e édition de 1968, avec, outre les règles officielles, les éléments du jeu, les règlements de la F.F.E. et de l'A.J.E.C.; toutes les notations en usage, tous les renseignements sur le jeu par correspondance, l'organisation des tournois.

4 F. seulement (titre de paiement libellé au nom de l'A. J. E. C., sans spécification d'adresse), à envoyer à P. COUET.

EUROPE ECHECS

REVUE MENSUELLE

Abonnements : un an { FRANCE 40 F.
 { ETRANGER 42 F.

C. C. P. 128.330 STRASBOURG

**LE
COURRIER DES ECHECS**

Revue mensuelle du Jeu d'Échecs

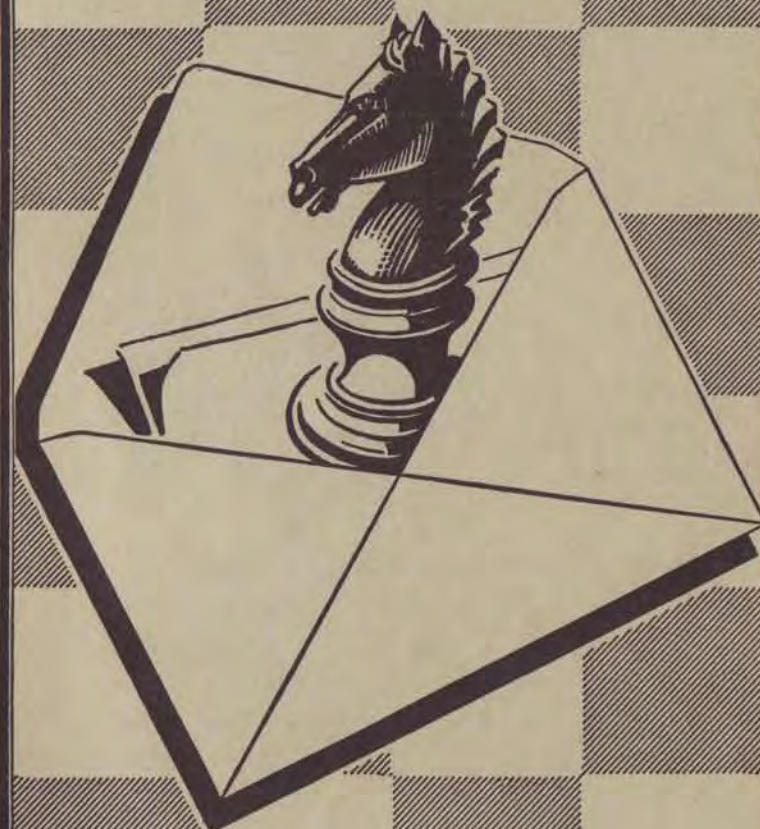

Abonnements... { France..... 20 F. par an
 { Etranger.... 25 F. par an

ASSOCIATION DES JOUEURS D'ECHECS PAR CORRESPONDANCE

SECTION AUTONOME DE LA F. F. E.

AFFILIEE A L'INTERNATIONAL CORRESPONDENCE CHESS FEDERATION

SIÈGE SOCIAL : DOMICILE DU PRÉSIDENT — Compte Chèque Postal Paris : 678721

COMITE DIRECTEUR

ALOZY, BALBO, BOUQUET, GIRAUDET, GUICHARD, JAUDRAN, LE CHARLES, MAGUY, MARECHAL, NEGRO, ROGER, SUPPER.

RESPONSABLES

Président : J. JAUDRAN, 5, place Gambetta, 24700 - MONTPON-MENESTEROL.
Vice-Président : G. BALBO, 27, avenue R.-Damous, 94500 - CHAMPIGNY-SUR-MARNE.
Secrétaire : P. MARECHAL, Impasse Fleurie, 54400 - LONGWY-HAUT.
Trésorier : J.-P. LE CHARLES, résidence Liotard, tour D, 99, boulevard Albert-1^{er}, 33000 - BORDEAUX.
Trésorier-Adjoint : R. VILLENEUVE, 2, rue Dutilloy, 92600 - ASNIERES.
Délégué à la Propagande : Commandant ROGER, 4, avenue F.-Mistral, 26110 - NYONS.
Délégué-Adjoint à la Propagande : R. ARQUEROS, 15, rue des Rosiers, 33200 - BORDEAUX-CAUDERAN.
Classement des Joueurs : A. MAGUY, Les Termes, 06530 - PEYMEINADE.
Expédition du C. D. E. : LE CHARLES.
Délégué I. C. C. F. : GIRAUDET.
Délégué F. F. E., Bibliographie, Documentation : BALBO.
Expédition des Cartes de Jeu et de l'Initiation aux Echecs : P. COUET.
Accueil des Nouveaux Adhérents : P. COUET, 28, place du 8-Mai, 80200 - PERONNE.
Arbitre : Dr BOS, 4, rue Pierre-Curie, 33340 - LÉSPARRE.
Rédaction du C. D. E. : S. ZINSER, 47, avenue du Président-Kennedy, 68200 - MULHOUSE.
Responsable du « Courrier des Adhérents » : P. GAMBINI, 177, av. Paul-Santi, 69008-LYON.

DIRECTEURS DES TOURNOIS

Directeur Général des Tournois : G. BOUQUET, 9, place W.-Churchill, 08100 - CHARLEVILLE-MEZIERES-02.
Championnat de France : F. WEYAND, 13, rue des Ecoles, 57200 - FOLPERSVILLER-SARREGUEMINES.
Division I et II : F. ALOZY, B. P. 3, boulevard Albert-1^{er}, 11200 - LEZIGNAN.
Division III Tournois à 5 : R. GUICHARD, 16, chaussée de l'Etang, 94160 SAINT-MANDE.
Division IV Tournois à 5 : C. BESSETTE, H. L. M. Le Halage, Bât. A 14, 42300 - ROANNE.
Division III et IV Tournois à 3 : R. AVENEL, 1, rue du Général-Grossetti, 75016 PARIS.
Coupe de France et Matches Défis : G. BOUQUET.
Tournois Internationaux : A. GIRAUDET, 1, allée Carpeaux, 93800 - EPINAY-SUR-SEINE.
Tournois Expérimentaux : M. MALBERT, La Marinière, 47 - MONTAYRAL.
Coupe Interligues : P. GOUEL, Impasse du Thuel, 19200 - USSÉL.
Coupe Evrard-Delannoy : R. JOUANISSON, 1, rue du Commerce, 63540 - ROMAGNAT.
Coupe du 25^e anniversaire du C.D.E. : J. NEGRO, « ECHECS », Journal NICE-MATIN, 06000 - NICE.

RENSEIGNEMENTS GENERAUX

- Cotisations annuelles** : Métropole : 20 F. -- Etranger : 25 F. -- A régler entre le 1-10 et le 30-11 par Chèque postal au C. C. P. A. J. E. C. 678721 Paris, ou par Chèque bancaire au Trésorier, LIBELLE au nom de l'A. J. E. C., sans spécification d'adresse. Les nouvelles adhésions reçues du 1-1 au 30-7 comptent pour l'année en cours et donnent droit au service du C. D. E. à partir du 1^{er} numéro de l'année. Celles reçues du 1-8 au 30-12 donnent droit au service du C. D. E. à partir du mois de l'adhésion jusqu'à la fin de l'année suivante.
- Inscription aux Compétitions** : Outre le championnat de France annuel, l'A. J. E. C. organise des Tournois permanents à 5 joueurs (8 parties) en I, II, III et IV Divisions, des Tournois permanents à 3 joueurs (4 parties) en IV division, et des Tournois permanents à 2 joueurs (Coupe de France éliminatoire, 2 parties). Les droits d'inscription sont payables en timbres en même temps que l'inscription au Directeur du Tournoi correspondant (Championnat de France et tournois à 5 : 8 timbres à 0,50 ; Tournois à 3 : 4 à 0,50 ; Coupe de France : 5 à 0,50 ; Matches Défis : 3 à 0,50 par partie). Les Matches Défis sont conclus librement. Les inscriptions aux Tournois internationaux organisés par l'I. C. C. F. sont reçues par A. GIRAUDET et les droits payables à son C. C. P. personnel : 81 - La Source 3025385.
- Cartes de Jeu** : Réservées à nos adhérents. Adressez les commandes à P. COUET en joignant le titre de paiement, libellé au nom de l'A. J. E. C. sans spécification d'adresse. Pas d'envoi contre remboursement. Cartes vertes permettant une correspondance, ou cartes roses pour le jeu avec l'étranger : 7 F. les 150.
- Changements d'adresse** : A signaler au responsable de l'expédition du C. D. E. en joignant 1 F. en timbre.
- Réclamations à propos du C. D. E.** : A signaler au Secrétaire.

LE COURRIER DES ECHECS

Revue mensuelle d'Echecs par Correspondance

NUMEROS 182-183

15 AOUT-15 SEPTEMBRE 1972

REGLEMENT ELECTORAL

ARTICLE PREMIER. — Le président nomme 6 mois avant la date des élections un responsable chargé d'assurer la régularité du scrutin. Il doit être membre actif de l'association, ne pas faire partie du Comité et ne pas être candidat. Il est chargé de recueillir les candidatures après appel dans le C. D. E., de vérifier leur validité, de les faire connaître aux adhérents et de centraliser les bulletins de vote. Il désigne 2 adjoints pour procéder aux tirages au sort prévus et au dépouillement.

Art. 2. — Les candidatures doivent satisfaire aux conditions de l'art. 14. des statuts. Un appel doit être fait dans le C. D. E. 5 mois avant l'Assemblée Générale. La liste des candidats est publiée dans le C. D. E.

Art. 3. — L'élection est organisée par correspondance. Le bulletin de vote est inclus dans le dernier C. D. E. avant l'Assemblée générale. Sont électeurs tous les membres actifs à jour de leur cotisation au moment du scrutin. Le dépouillement est fait au début de l'A. G. En cas d'égalité de voix entre plusieurs candidats ils seront départagés, si nécessaire, par une élection à bulletins secrets organisée le jour de l'A. G. et à laquelle participeront tous les présents.

Art. 4. — Le bulletin de vote comprend :

1^o La liste, tirée au sort pour l'ordre de présentation, des candidats au Comité Directeur.

2^o La liste également tirée au sort pour l'ordre de présentation, des candidats au poste de Responsable du Courrier des Adhérents. Pour être valable il doit :

1^o Être anonyme. La double enveloppe est obligatoire. L'enveloppe extérieure doit être absolument vierge.

2^o Ne pas porter de noms de personnes non adhérentes à l'Association.

3^o Ne pas porter plus de noms que de sièges à pourvoir (12 pour le Comité, 1 pour le poste de responsable du Courrier des adhérents). Les adhérents rayent les candidats sur lesquels ils ne portent pas leur choix et peuvent ajouter le nom d'un ou plusieurs membres actifs de leur choix.

Art. 5. — La propagande électorale est libre en dehors du C. D. E. ou de tout document diffusé sous le sigle A. J. E. C. Dans le C. D. E. chaque candidat a droit à un texte de 15 lignes adressé au responsable du vote et publié sous sa responsabilité. Si tous les textes ne peuvent être publiés dans un seul C. D. E. un tirage au sort détermine l'ordre de passage. Un droit de réponse est accordé à toute personne attaquée.

Art. 6. — Ce règlement est ajouté au Règlement intérieur publié dans le C. D. E. de juillet 1971.

**BIENTOT OCTOBRE. Pensez à renouveler votre cotisation !
Profitez de votre règlement pour nous indiquer votre code postal. MERCI !**

ASSEMBLEE GENERALE ET ELECTIONS

L'Assemblée Générale de l'Association, prévue pour fin février 1973, sera habilitée par les nouveaux statuts :

1° A discuter et à voter sur les questions inscrites à l'ordre du jour. Il est fixé par le Comité qui doit y ajouter toutes les questions posées avant les 3 mois qui précèdent l'A. G. par 25 % des membres de l'association et le communiquer avant à tous les adhérents.

2° A exercer un contrôle financier. Nous espérons que 2 candidats se feront connaître à l'A. G. Les comptes leur seront communiqués et le résultat de leur vérification sera publié dans le C. D. E.

3° A procéder au dépouillement des bulletins du vote par correspondance organisé à partir du 15 Février par l'intermédiaire du C. D. E. pour élire, d'une part les 12 membres du nouveau Comité et d'autre part le responsable du Courrier des Adhérents.

Après examen de la situation et vote par correspondance le Comité a pris 3 mesures importantes visant :

1° A assurer la régularité des élections : Un membre actif, non candidat et ne faisant pas partie du Comité en sera le responsable. Un règlement électoral, publié dans ce numéro, assurera à tous les candidats des droits égaux et des garanties égales.

2° A régler la période transitoire : anciens statuts — nouveaux statuts. On pouvait envisager en effet, soit un tirage au sort parmi les 12 membres actuels pour désigner les 4 sortants 1973 et l'élection de 4 membres nouveaux, soit un renouvellement complet des 12 membres et un tirage au sort après l'élection pour désigner le premier tiers sortant en 1975 et le deuxième tiers sortant en 1977.

La deuxième solution nous a paru meilleure et exceptionnellement les adhérents auront 12 membres du Comité à élire.

3° A organiser les votes prévus et mal précisés dans les nouveaux statuts. Le vote par correspondance est particulièrement adapté pour une élection ou pour un sujet très précis nécessitant une réponse claire. Il ne convient pas pour des sujets complexes débattus en A. G. ou le projet voté est souvent une synthèse.

Pour 1973, et il sera demandé à l'A. G. de confirmer pour l'avenir cette interprétation des statuts, le vote par correspondance pour l'élection des 12 membres du Comité et du responsable du Courrier des Adhérents est rendu obligatoire et sera seul admis. Le vote par procuration sera réservé aux questions inscrites à l'ordre du jour et le C. D. E. donnera avant l'A. G. une liste des présents à qui les adhérents pourront envoyer leurs pouvoirs.

Le C. D. E. annoncera en temps utile les différentes informations. Il est rappelé à tous qu'un délai minimum de 1 mois est nécessaire pour la parution d'un article (Envoi avant le 15 pour parution le 15 du mois suivant) et qu'il sera indispensable de respecter les dates limites qui seront fixées.

Nous demandons à tous les membres ayant des questions à proposer pour l'ordre du jour de l'A. G. d'écrire au Président avant le 10 Novembre 1972.

Les candidats sont également invités à poser leur candidature avant le 10 octobre 1972 à M. Gambini, 177, avenue Paul-Santi, 69008 Lyon de préférence par lettre recommandée et en précisant bien leur intention (Comité ou Responsable du Courrier des Adhérents).

Toute élection démocratique suppose un choix des électeurs et une obligation morale pour chaque adhérent de faire son devoir. Nous souhaitons donc beaucoup de candidats, beaucoup d'électeurs et une émulation profitable à l'A.J.E.C.

LE COMITE.

VI^e CHAMPIONNAT DU MONDE

DEFENSE SICILIENNE

STERN

HYBL

1. e4 c5 2. Cf3 Cc6 3. d4 c×d4 4. C×d4 Cf6 5. Cc3 d6 6. Fg5 e6 7. Dd2 a6.

7. X. Fe7 suivi de 0—0 est la suite prudente contre l'attaque Rausser.

8. 0—0—0 Fd7 9. f4 Fe7 10. Cf3 b5 11. F×f6.

11. X e5 donne aux Noirs la possibilité d'obtenir un violent contre-jeu : 11. ... b4 12. X e×d6 (ou 12. e×f6 b×c3 13. D×c3 g×f6 14. Fh4 d5 15. Rb1 Cb4) 12. ... b×c3 13. D×c3 Ff8 14. f5 Da5 15. X F×f6 g×f6 16. D×f6 Tg8 17. Fc4 Fg7 18. f×e6 f×e6 19. Dh4 Tb8 20. Fb3 T×b3 ! 21. a×b3 Da1+ 22. Rd2 D×b2, etc. *Ag.*

11. ... F×f6 ! ?.

Un sacrifice imaginé par Simaguine dans sa partie contre Zakharov, 33^e ch. d'U.R.S.S. Les Noirs offrent un P en échange d'un actif jeu de pièces. Sur l'échiquier ce genre de gambit offre d'excellentes chances pratiques mais par correspondance il est plutôt douteux. Toutefois les Noirs n'ont guère le choix dans cette variante, car 11. X. g×f6 12. f5 ! ne leur offre que la perspective d'une défense ardue.

12. D×d6 Fe7 13. Dd2 Ta7.

Afin de pouvoir roquer. La partie Zakharov-Simaguine s'était poursuivie par 13. X. b4 14. Ce2 Ta7 15. Rb1 0—0 16. Cd4 Db6 17. C×c6 F×c6 18. De1 Tfc8 avec un bon jeu noir, mais après 14. Ca4 ! (menaçant 15. D×d7) 14. ... Cb8 15. Dd4 ! Dc7

NECROLOGIE

Nous apprenons avec peine les décès de nos amis Julien Dupuis de Rouen et Maurice Hannon de Dunkerque.

Son dévouement avait poussé J. Dupuis à prendre quelques responsabilités au sein de notre Association ; c'est avec sa gentillesse coutumière qu'il s'occupait en particulier de l'équipe Interligues de Normandie.

Les membres de l'A.J.E.C. présentent à la famille des deux disparus l'expression de leur vive sympathie.

16. Cb6 Ta7 17. D×g7 ou même 17. f5 les Blancs auraient eu l'avantage.

14. e5 0—0 15. Ce4 Db6 16. Rb1 Td8 17. Fd3 Cb4.

Sans doute pas le meilleur coup, car les Blancs peuvent maintenant provoquer une simplification avantageuse.

18. Df2 X D×f2.

Si 18. X Da5 19. D×a7 D×a2+ 20. Rc1 C×d3+ 21. T×d3 Da1+ 22. Rd2 D×h1 23. T×d7 ou 18. X Dc7 19. Cf6+ ! g×f6 20. Dh4 C×d3 (20. ... f5 21. D×e7) 21. T×d3 Ff8 (21. ... Tc8 22. Cd4) 22. e×f6 h6 23. Ce5 avec une attaque décisive, comme l'indique Stern dans « Fernschach ».

19. C×f2 Cd5 20. g3 Fc5 21. Ce4 Fb6 22. Cd6 Fc6 23. Fe4 f5 24. F×d5 F×d5.



25. T×d5 !.

Les FN risquent d'être dangereux. Par ailleurs, le sacrifice de qualité est justifié par le P passé obtenu et par le fait que les T adverses ne disposent d'aucune voie de pénétration alors que les CB sont supérieurement postés.

25. ... e×d5 26. C×f5 Tf8 27. C5d4 Te7 28. Te1 g5.

Pour essayer de briser la chaîne des PB, mais ce coup crée de nouvelles faiblesses dans le camp noir.

29. f5 ! g4 30. Cc6.

L'essai de dégagement noir est contredit avec précision.

30. ... Tc7 31. Cfd4 Tfc8 32. e6 !. Empêchant 32. ... T×c6 par la menace de promotion en e8.

32. ... Rg7.

Si 32. ... Rf8 33. f6 T×c6 ? 34. C×c6 T×c6 35. e7+ Re8 36. f7+, etc.

33. e7 ! F×d4.

Ou 33. ... Rf7 34. Cd8+ Re8 35. f6 gagne.

34. C×d4 Rf7 35. f6 Te8 36. Tf1 Tb8 37. c3 b4 ?.

Perd rapidement, mais il n'y avait plus de défense satisfaisante ; par ex. : 37. ... Te8 38. Rc2 Tb8 39. Rd3 Tg8 40. Cf5 Rxf6 41. e8d Txe8 42. Cd6+ Re7 43. Cxe8 Rxe8 44. Tf6 et la finale de T est gagnée pour les Blancs.

38. cxb4 Tc4.
Ou 38. ... Txb4 39. Ce6 Tc8 40. Cd8+ Re8 41. f7+.

39. Cf5 Rxf6 40. e8d Txe8 41. Cd6+ abandonne.

Si 41. ... Re7 42. Cxc4 dxc4 43. Tel+ Rd7 44. Txe8 Rxe8 45. Rc2 gagne.

S. Z.

51a

VI^e CHAMPIONNAT DU MONDE DEFENSE EST-INDIENNE

LJUNGDAHL ZAGOROVSKY
1. c4 g6 2. Cc3 Fg7 3! d4 d6 4. e4
Cf6 5. Cf3 0—0 6. Fe2 e5 7. 0—0
Cbd7.

7... Cc6 est objectivement meilleur, mais aussi peut-être trop étudié pour le goût de l'ex-champion du monde.

8. Fe3.
Une suite encore peu pratiquée par laquelle les Blancs maintiennent la tension centrale.

8. ... Cg4.
Le plus actif.

9. Fg5 f6 10. Fh4.
La meilleure retraite pour le F qui de f2 va exercer une pression sur l'aile DN.

10. ... Ch6 11. d5 a5 12. a3 Cf7
13. b4 Fh6.

Autrement ce F serait condamné à la passivité.

14. Dd3 De7 15. Cd2 Cb8 16. f3
axb4.

16. ... Fxd2 17. Dxd2 g5 18. Fg3 f5 était à envisager, car l'ouverture de la colonne a ne va profiter qu'aux Blancs.

17. axb4 Txa1 18. Txa1 Ca6
19. Tbl Rg7 20. Ca4 De8 21. Fd1 Fd7
22. b5.

Les Blancs n'arriveront pas à jouer c5 dans des conditions favorables, aussi changent-ils de stratégie.

22. ... Cb8 23. Cc3 b6 24. Ta1
Dc8 25. Ta7 Fe8 26. Cb3 Cd7 27. Db1
Cc5 28. Cxc5 Fe3+ 29. Rh1 Fxc5.

29. ... dxc5 pour installer le C en d6 ne marche pas à cause de 30. d6 ! suivi de Cd5.

30. Da2 Ch6 31. Da6 Dd7.
Si 31. ... Dxa6 32. bxa6 suivi de Cb5.

32. Db7 Tf7 33. Ta8 g5.

La contre attaque noire arrive beaucoup trop tard.

34. Fe1 Fb4 35. Fd2 Cg8 36. Tc8
Fxc3.

Pour jouer f5 sans laisser la case e4 au CB.

37. Fxc3 f5 38. Db8.



38. ... fxe4 ! ?.

La seule chance pratique.

39. Txe8 Cf6 40. Te6 exf3 41.
gx f3 ?.

L'effet de surprise est payant, même par correspondance. Les Blancs espèrent éviter ainsi la menace de mat du couloir, mais ils n'ont pas analysé la position avec assez de soin et ils perdent en un coup le fruit de leur meilleure stratégie. Après 41. Fxf3 la suite aurait pu être : 41. ... Cxd5 (Si 41. ... g4 42. Fe2 Ce4 43. Fe1 Cg5 44. De8 Cxe6 45. Dxd7 Txd7 46. dxe6 et les Blancs doivent gagner.) 42. exd5 Dxb5 43. h3 Df1+ 44. Rh2 Txf3 45. Fxe5+ (45. gx f3 Df2+ avec échec perpétuel) 45. ... dxe5 46. Dxc7+ Tf7 47. Dxe5+ Rg8 48. Te8+ Tf8 49. Dxc5+ Rh8 50. De5+ Rg8 51. d6 et gagne.

41. ... Cxd5 !.

Pour le prix de deux pièces, la DN va engager un corps-à-corps gagnant avec le RB.

42. exd5 Dxb5 43. Rg2 Dxd5
44. Txe5.

Après 44. Te8 Dxd1 45. Tg8+ Rh6 46. Da8 Dc2+ les Blancs peuvent abandonner.

44. ... dxe5 45. De8 Tf5 46. Da4
Rf6 47. Rg3 Dc5 48. Fb4 Dc1 49. Db3
Tf4 50. Ff8 Td4 51. abandonne.

S. Z.

SACRIFICES POSITIONNELS

L'agressivité fait partie de la partie d'échecs. Pour y arriver, on pratique souvent des gambits, ce qui permet de gagner du temps servant à mobiliser les

forces plus rapidement que celles de l'adversaire. Partant de la considération que la perte d'un P est à peu près compensée par le gain de deux temps de développement, la base du sacrifice est posée. Il faut ensuite, bien entendu, jouer d'une façon active et précise, tout relâchement permettant une consolidation du matériel qui, finalement, fait pencher la balance. Ci-dessous, nous analysons une partie jouée par correspondance en 1971 lors d'un match Hongrie-Yougoslavie.

X GAMBIT DAME

NEGYESY (H.) BERTA (Y.)

1. d4 d5 2. c4 e6 3. Cc3 c5 4.
cx d5 cx d4.

Transformant la défense Tarrasch en gambit Schara-Henning qui a vu le jour à Duisbourg vers 1930. Ce gambit a joué d'une certaine popularité au tournoi de Bled en 1931 et permit notamment à Alékine de remporter une rapide victoire sur Pirc. Entre-temps, la théorie l'a condamné, mais de nouvelles méthodes agressives ayant été trouvées pour les Noirs, la question de sa réfutation n'est plus aussi claire, ce qui tente les amateurs de jeu à double tranchant. Le fait qu'il soit employé dans une partie par correspondance importante est un signe caractéristique de son regain de faveur.

5. Dxd4.

5. Da4+ n'amène qu'une intervention de coups.

5. ... Cc6.
Premier gain de temps.

6. Dd1 ex d5 7. Dxd5 Fd7 !.

S'apprête à gagner un nouveau temps par Cf6. La pratique a montré que l'essai 7. ... Fe6 permettant l'échange des D ne donne pas une compensation tout à fait adéquate pour le P sacrifié, bien que les Blancs doivent toutefois rester sur leurs gardes. Par ex. : 7. ... Fe6 8. Dxd8+ Txd8 9. e3 (9. f3 Cb4 avec une dangereuse initiative noire s'avéra inférieure : Kashdan-Tartacover, Bled 1931) 9. ... Cb4 10. Fb5+ Re7 11. Rf1 ! et les Blancs arrivent à une consolidation satisfaisante et conservent le P dans de bonnes conditions.

8. Cf3 Cf6 9. Dd1 Fc5 10. e3 De7.

Précédemment, on ne considérait que 10. ... 0—0 11. Fe2 De7 12. Fd2 Ff5 13. 0—0 Ta8 14. Tc1 et les Blancs se consolident.

11. Fe2 0—0—0 12. 0—0 g5 !.

Ce coup agressif, en corrélation avec le grand roque, pose de sérieux problèmes aux Blancs.

13. b4 !.

Les Blancs doivent réagir avec vigueur. Si ce coup était préparé par 13. a3 il suivrait 13. ... g4 14. Cd4 De5 15. b4 Cxd4 16. bxc5 Cf3+ ! avec une attaque gagnante.

13. ... Fxb4.

Dans une partie Sales-Pattersson 1971 suivit 13. ... Cxb4 14. Fb2 h5 15. Db3 g4 16. Cd4 h4 17. Tacl Rb8 et au lieu de 18. Ca4 Kottbauer propose 18. a3 et estime que les complications engendrées après 18. ... Cc6 19. Ccb5 ou Cd5 sont plutôt avantageuses pour les Blancs.

14. Db3 Thg8 15. Tbl Ff5.

Dans une partie de l'olympiade par correspondance entre la Hongrie et la Yougoslavie (1968-70) Berta avait joué 15. ... Fe6 (contre Brilla) et après 16. Fc4 ! Td3 ? 17. Fb2 Rb8 18. Cd5 ! ! Txd5 19. Fxf6 ! Dd6 20. Cd4 ! ! les Blancs prirent l'avantage.

16. Tb2.

Sur 16. e4 essayé par Portisch contre Berta, la meilleure réponse est 16. ... Fe6 suivi de Fxc3 et Cxe4.

16. ... g4.

La réponse à 16. ... Fa3 serait 14. Td2.

17. Cd4 Cxd4 18. ex d4 Fxc3
19. Dxc3+ Rb8 26. Fa6 !.

Menace 21. Ff4+ suivi de 22. Fc7. La situation atteint son point d'ébullition.

20. ... Fe4.

Voici d'autres possibilités :

a) 20. ... Fc8 21. Ff4+ Ra8 22. Fc7 ! Td7 23. Txb7 ! ! et gagne.

b) 20. ... Td7 21. Ff4+ Ra8 22. Tc1 Dd8 23. Fxb7+ ! et gagne.

21. Tel Dd6 ?.

Perd rapidement. Negyesy indique les possibilités suivantes :

a) 21. ... b6 22. Ff4+ Ra8 23. d5 ! et gagne.

b) 21. ... Td7 22. Fb5 T7d8 23. Fc6 à l'avantage blanc.

c) 21. ... Dd7 22. d5 ! obstruant la diagonale du Fe4 tout en attaquant f6.

d) 21. ... Tc8 (la meilleure défense) 22. Fxb7 ! (si 22. Dg3+ Ra8 23. Fxb7+ ? Fxb7 !)

22. ... Dxb7 ! (et non 22. ... Txc3 à cause de 23. Ff4+ Dc7 [si 23. ... Tc7 24. Fx

e4+ Rc8 25. Ff5+ gagne] 24. F×e4+ Rc8 25. Ff5+ Rd8 26. F×c7+ R×c7 27. Rf1 Tg5 28. Tc2 ! avec une finale gagnante) 23. T×b7+ F×b7 et les Noirs ne sont pas sans ressources, le Fb7, grâce à la présence paralysante du Pg4, étant très actif.



22. Ff4 ! !.

L'inattendu : la D est déviée de la défense.

22. ... D×f4 23. F×b7 ! Td6.

Ou bien 23. ... F×b7 24. T×b7+ Ra8 25. Dc6 avec un mat imparable ; par ex. : 25. ... Dd6 26. Tb8+ suivi de Tb1+, etc.

24. Fc6+.

Empêche la défense Tb6.

24. ... Rc8 25. F×e4+ Rd8 26. Tb8+ Rd7 27. Tb7+ Re8.

Le R est en plein courant d'air.

28. Dc8+ Td8 29. Fd5+ ! Ce4 30. F×f7+ abandonne.

Les Noirs perdent tout leur mobilier.

A. O'KELLY.

COUPE 2157 DEFENSE ALEKHINE

BIAUX FLAMENT
1. e4 Cf6 2. e5 Cd5 3. d4 d6 4. c4 Cb6 5. f4.

L'attaque des 4 P, caractéristique pour les conceptions stratégiques modernes. Les Noirs ont accepté de jouer 3 fois le même C dans l'ouverture et permis la création d'un fort centre de P adverse avec l'idée que les PB très avancés et coupés de leur base tendent à la faiblesse, et une fois leur cohésion rompue seront une cible facile à attaquer.

5. ... d×e5 6. f×e5.

Après 6×d×e5 les Noirs obtiendraient un avantage immédiat en déroquant l'adversaire.

6. ... Cc6.

La suite la plus actuelle donne à penser que les Noirs ont intérêt à retarder le développement de leur CD ×6.

... Ff5 7. Cc3 e6 8. Cf3 Fb4 ! et la défense garde sous la main la possibilité de rompre le centre adverse par c5.

7. Fe3 Ff5 8. Cc3 e6 9. Cf3 Cb4.

L'idée reste de rompre le centre ennemi par c5. D'autre part, après la continuation la plus fréquente 9. ... Fe7 les Noirs doivent compter avec la percée dangereuse 10. d5 ! et le centre blanc prend soudain une force considérable. Une partie Hecht-Cafferty, Amsterdam 1972 se poursuivit par 10. ... Cb4 (10. ... e×d5 est encore plus risqué, car le Ff1 est libéré : 11. c×d5 Cb4 12. Cd4 Fg6 13. Fb5+ ! ou 12. ... Fd7 13. e6 ! f×e6 14. d×e6 Fc6 15. Dg4) 11. Tc1 ! f6 12. a3 Cc6 13. g4 ! F×g4 14. Tg1 Fh5 15. Fe2 f×e5 ? 16. C×e5 Fh4+ 17. Rd2 ! avec une attaque gagnante.

10. Tc1 c5 11. Fe2.

11×d5 n'a pas l'effet escompté :

11. ... e×d5 12. c×d5 C4×d5 13. Fg5 Fe7 14. Fb5+ Rf8 ! et les Blancs ne peuvent éviter des échanges simplificateurs. Par contre 11. Fg5 Fe7 12. F×e7 D×e7 13. d5 est à envisager.

11. ... c×d4.

La théorie considère qu'il vaut mieux attendre que les Blancs aient joué a3 pour effectuer cet échange. La suite logique est 11. ... Fe7 12. 0—0 0—0 13. a3 c×d4 14. C×d4 Cc6 15. C×f5 e×f5 16. T×f5 g6 et les Blancs sont juste un peu mieux.

12. C×d4 Fg6.

12. ... Cc6 est à l'avantage des Blancs : 13. C×f5 D×d1+ 14. T×d1 e×f5 15. 0—0 Fe7 16. T×f5 g6 17. Tf4 C×e5 17. Te4 f6 19. c5 !.

13. a3.

13. Cdb5 semble plus prometteur : 13. ... D×d1+ 14. T×d1 Cc2+ 15. Rf2 C×e3 16. Cc7+ Re7 17. R×e3 ou 13. ... Cd3+ 14. F×d3 F×d3 15. b3 Fb4 16. Cd6+ !.

13. ... Cc6 14. C×c6 b×c6.

L'échange des D ne facilite pas la tâche des Noirs : 14. ... D×d1+ 15. T×d1 b×c6 16. Ff3 Tc8 17. F×b6 a×b6 18. Ca4 ! Fc2 19. C×b6 F×d1 20. C×c8, etc.

15. D×d8+.

Les faiblesses noires de l'aile D sont plus faciles à exploiter en finale.

15. ... R×d8.

Si 15. ... T×d8 ? 16. F×b6 a×b6 17. Ff3 Tc8 18. Ca4 et les Noirs doivent affronter des problèmes difficiles.

16. F×b6+.

C'est sans doute ici qu'il convient

de rechercher un renforcement du jeu blanc.

16. ... a×b6 17. Ff3 Rc7.

Plus fort que 17. ... Tc8 donné par la théorie.

18. Fe4.

Après 18. Ce4 F×e4 19. F×e4 f5 ! il semble difficile de trouver un avantage aux Blancs.

18. ... Fe7 19. 0—0 Thd8 20. F×g6 ?.

L'ouverture de la colonne f ne va profiter qu'aux Noirs.

20. ... f×g6 21. Tcd1.

21. Tf7 ne donne rien : 21. ... Td7 22. Tcf1 Fc5+ et Tad8.

21. ... T×d1 ! 22. T×d1 Tf8 !.

Les Blancs ne sont finalement pas parvenus à exploiter le trou en d6 alors que leur Pe5 est indéfendable. 23. Tf1 ? Fc5+ gagne.

23. Ce4 Tf5 24. Cd6 ?.

Pour maintenir l'équilibre matériel, mais les Blancs n'ont pas calculé assez loin.

24. ... T×e5 25. Ce8+ Rc8 26. C×g7 Te4 ! 27. abandonne.

Des pertes matérielles sont inévitables : 27. Tc1 ? Fc5+ et Fd4 et le C est perdu.

S. Z.

TOURNOI 2036

DEFENSE PHILIDOR

STOJANOVIC LALLEMAND

1. e4 e5 2. Cf3 d6 3. d4 Cd7 4. Fc4 c6 5. 0—0 Fe7 6. a4.

6×Cg5 ! ? est très intéressant aussi. 6. ... a5 7. Cc3 Cgf6 8. h3 0—0 9. Ch2 ?.

Une perte de temps. 9×Te1 suivi de Cf3—h4—f5 est préférable.

9. ... Cb6 10. Fb3 e×d4 11. D×d4 Fe6 12. F×e6 f×e6 13. e5 !.

Autrement les Noirs envahissent le centre avec e5 et d5.

13. ... c5 14. De3 Cfd5 15. C×d5 C×d5 16. Dg3 ! d×e5 17. D×e5 Dd6 18. Te1.

Après quelques mauvais coups noirs les Blancs ont l'avantage, car le Pe6 est faible.

18. ... D×e5 19. T×e5 Cc7 20. Cf3 Tf5 21. Fd2 Fd6 22. Te2 h6 23. b3 ? b6 24. Fc3 Td8 25. Fe5 F×e5 26. C×e5 Tf6 ?.

Une faute grave qui laisse la colonne d aux Blancs. Etait à considérer 26. ... Td6 27. Cc4 Tc6 28. Td1 Td5 !.

Même sans Td6 il fallait maintenir la T en f5 justement pour jouer Tfd5 !.

27. Tae1 Td6 28. Cc4 Tc6 29. Td2 Cd5 30. Ce5.

Maintenant la colonne d est aux mains des Blancs.

30. ... Tc7 31. c4 Cf4 32. Td6 Tb7 33. Cd7 ?.

Il est heureux que l'avantage blanc soit important, car ce sacrifice de P pouvait coûter très cher. C'est en effet la 3^e fois que les Blancs laissent souffler leur adversaire.

33. ... Tg6 34. g3 C×h3+ 35. Rg2 ?.

Encore une faute qui permet aux Noirs de sauver le Pb6.

35. ... Cf4+ ! 36. Rf1 e5 37. Ted1 T×d6 38. T×d6 Ch5 39. C×e5 Cf6 20. Td8+ !.

Enfin un bon coup. Le RN est repoussé à la bande.

40. ... Rh7 41. Re2 Te7 42. f4 Cg4 43. Td5 Te6 44. Rf3 C×e5 ?.

C'est la perte. Avec Cf6 ! les Noirs pouvaient sans doute obtenir la nullité. Maintenant le Pe5 sera décisif.

45. f×e5 Rg6 46. Rf4 Rf7 47. Td7+.

Encore une fois le R est obligé de reculer.

47. ... Rg6 48. g4 !.

Les Noirs sont en zugzwang.

48. ... Rh7 49. Td6 ?.

49. Rf5 ! était si simple ! Maintenant il faut tout recommencer.

49. ... Tg6 ! 50. e6 Tf6+ 51. Re5 Tf2 52. T×b6 Rg6 53. Tb7 Tg2 54. e7 Rf7 55. e8D+ R×e8 56. T×g7 Tg3 57. Tb7 !.

Il faut garder ce P, car même avec deux P de plus (a et c) la partie est nulle.

57. ... T×g4 58. Rd6 !.

L'attaque du P empêche le RN d'aller sur l'aile D.

58. ... Tg5 59. Tb5 Rf7 60. T×a5 h5 61. Ta7+ Rg6 62. Te7.

Prépare Te7—e1—a1 (ou h1 arrêtant le Ph noir).

62. ... h4 63. a5 h3 64. Te1 Tg3 65. Tb1 !.

Force les Noirs à échanger le Ph, après quoi le gain est aisé... et bien connu. C'est en effet la position de « Lucena » classique et les Noirs pourraient d'ores et déjà abandonner.

65. ... h2 66. Th1 T×b3 67. T×h2 Ta3 68. R×c5 T×a5+ 69. Rb6 Ta1

70. c5 Rf7 71. Te2 Tb1+ 72. Rc7 Td1 73. c6 Td3 74. Rc8 Tc3 75. c7 Td3 76. Tb2 Te3 77. Rb8 abandonne.

STOJANOVIC.

TOURNOI 1013

DEFENSE DES DEUX CAVALIERS

J. MARIETTE J. REVENU

1. e4 e5 2. Cf3 Cc6 3. Fc4 Cf6 4. d4 e x d4 5. 0—0 C x e4 6. Te1 d5 7. Cc3.

La variante Canal, inaugurée en 1923.

7. ... d x c3.

Les autres réponses noires possibles sont 7. ... d x c4 ou 7. ... Fe6, cette dernière laissant plus d'initiative aux Blancs.

8. F x d5 Fe6 9. F x e4 D x d1 10. T x d1 c x b2 11. F x b2 f6 12. Te1.

Coup recommandé par la théorie et qui a pour but d'empêcher les Noirs de faire le grand roque, car si 12. Cd4 F x d4 13. F x d4 0—0 à l'avantage des Noirs selon Estrine.

12. ... Rf7 13. Cd4 C x d4 14. F x d4 c5.

Estrine, auteur d'une monographie sur cette défense, estime qu'après le 14^e coup des Blancs, ceux-ci ont un bon jeu qui compense le P de moins. Le problème est de savoir si les Blancs peuvent au moins récupérer leur P ; mais les Noirs défendent activement a7 par la poussée du texte.

15. Fe3 Fd6 16. a4.

Et maintenant les Blancs renoncent à gagner le P b7, craignant après 16. F x b7 Tab8... peut-être à tort.

16. ... Tab8 17. a5 The8 18. Teb1 b5 19. a x b5 a x b5 20. Ta6 Fc7 21. Fc6 Te7 22. g3.

Dorénavant, les Blancs, qui ont raté leur début, ne peuvent espérer que la nullité, et ne pas permettre un éventuel F x h2 + dans certaines suites.

22. ... Fc4 23. Fb5 ?.

23. Ta7 était plus actif et rendu possible par le coup précédent (sans craindre F x h2 + suivi de T x a7). Ce sont maintenant les Noirs qui vont contrôler la grande diagonale h1—a8.

23. ... Fd5 ! 24. Ff1 Ta8 25. T x a8 F x a8 26. Fg2 Fe4 27. Tb2 Re8 28. Rf1.

De part et d'autre les R se mettent en branle pour jouer leur rôle en finale.

28. ... Rd7 29. F x e4 T x e4 30.

Re2 Rc6 31. Rd3 Ta4 32. c4 f5 33. Tb3 Ta2 34. h4 Fe5 35. Fd2.

Les Blancs doivent limiter l'avantage des Noirs à un P sur les colonnes b ou c et ne pas risquer d'affaiblir leur Pf, g et h ; ils envisagent donc de placer ceux-ci sur cases blanches.

35. ... Fd4 36. f3 Ff2 37. Ff4 Fe1 38. Tb1 Fb4 39. Fe5 g6 40. h5 !.

Si 40. ... g x f5 41. Th1 regagnant deux P et obtenant la même majorité en f et g que les Noirs en b et c.

40. ... Ta3 + 41. Re2 b5.

Les Noirs se décident donc ! échanger b5 contre c4, ce dernier empêchant sinon l'entrée en jeu de leur R.

42. h x g6 h x g6 43. c x b5 + R x b5 44. g4 f x g4 45. f x g4 Rc4 46. Td1 Ta6.

Les Blancs ont réussi leur plan et menacent même le gain du Pg6, d'où ce coup des Noirs peut-être trop prudent.

47. Rf3 Rb3 48. Re4 c4 49. Tb1 + Ra4 50. Rd5 ! c3.

Les Noirs renoncent à 50. ... Ta5 + 51. R x c4 T x e5 52. T x b4 + qui mène à la nullité à laquelle ils ne peuvent parvenir à échapper car les Blancs envoient alors les 7 coups suivants forcés.

51. Ta1 + Rb5 52. T x a6 R x a6 53. F x c3 ! 54. g5 ! Fd2 55. Re6 F x g5 56. nulle.

MARIETTE.

COUPE 2159

GAMBIT DE BUDAPEST

VILLEDIEU GAULIER

1. d4 Cf6 2. c4 e5 3. d x e5 Cg4 4. e4 C x e5 5. f4 Fb4 + 6. Fd2 F x d2 + 7. D x d2 Cg4 8. Cf3 d6 9. Cc3 Cc6 10. Fd3 0—0 11. 0—0 Ce7 12. h3 Cf6 13. Tad1 c6 14. e5 Db6 + 15. Rh1 d x e5 16. f x e5 Cd7 17. F x h7 + R x h7 18. Ce4 f5 19. Dg5 Cg8 20. Td6 Cg6 21. e x f6 C x f6 22. Dh4 +. — 1-0.

COUPE 2147

ANGLAISE

TAXONERA VILLEDIEU

1. c4 Cf6 2. Cc3 d5 3. c x d5 C x d5 4. g3 g6 5. Fg2 C x c3 6. b x c3 Fg7 7. Tb1 c6 8. Cf3 0—0 9. 0—0 Cd7 10. d4 Cb6 11. Ff4 Cd5 12. Dd2 b6 13. Ce5 Fb7 14. c4 C x f4 15. D x f4 Tc8 16. c5 Dc7 17. c x b6 a x b6 18. Tfcl F x e5 19. D x e5 D x e5 20. d x e5 b5 21. a4 Fa6 22. F x c6 b x a4 23. Rf1 Tfd8 24. Tb6 Tc7 25. T x a6 Tdc8 26. T x a4 T x c6 27. T x c6

T x c6 28. Ta8 + Rg7 29. Te8 e6 39. Td8 g5 31. Re1 Tc1 + 32. Td1 Tc5 33. f4 g x f4 34. g x f4 Tc4 35. e3 Tc2 36. Td2 T x d2 37. R x d2 Rg6 38. Re2 Rh5 39. Rf3 Rg6 40. Rg4 Rh6 41. e4 Rg6 42. f5 + Rh6 43. Rh4 e x f5 44. e x f5 Rg7 45. Rh5. — 1-0.

COUPE : FINALE 11

SICILIENNE

JOUANISSON MOINDROT

1. e4 c5 2. Cf3 e6 3. d4 c x d4 4. C x d4 a6 5. Cc3 Dc7 6. g3 Cf6 7. Fg2 Cc6 8. 0—0 Fe7 9. Te1 d6 10. C x c6 b x c6 11. e5 d x e5 12. T x e5 0—0 13. Ff4 Db7 14. Ca4 Td8 15. Fd2 Dd7 16. Te2 Tb8 17. De1 Cd5 18. Fa5 Fb4 19. F x b4 T x b4 20. Te4 T x e4 21. D x e4 Ce7 22. Cb6 Dc7 23. C x c8 D x c8 24. 24. Ff1 Db7 25. b3 Db6 26. Fd3 g6 27. De3 D x e3 28. f x e3 a5 29. e4 c5 30. Rf2 Cc6 31. Re3 Rf8 32. c3 Re7 33. Fe2 Ce5 34. Td1 T x d1 35. F x d1 Rd6 36. Fe2 Cd7 37. a3 Re5 38. Ff3 Cb6 39. Fe2 f5 40. Fd3 c4 41. F x c4 C x c4 42. b x c4 f x e4 43. a4 Rd6 44. R x e4 Rc5 45. Rd3 e5 46. g4 e4 + 47. R x e4 R x c4 48. g5 R x c3. — 0-1.

COUPE EVRARD-DELANNOY

DEFENSE PIRC

VAISMAN CORDING
(Iasi.) (Hamburg)

1. d4 g6 2. e4 Fg7 3. Cc3 c6 4. Cge2 d6 5. Fe3 Cf6 6. h3 Cbd7 7. g4 b5 8. Fg2 Cb6 9. Cg3 Cc4 10. Fc1 Da5 11. 0—0 0—0 12. f4 b4 13. Cce2 Fa6 14. b3 Ca3 15. Fb2 Tac8 16. Tf2 c5 17. e5 Ce8 18. d5 Cb5 19. a4 Cc3 20. F x c3 b x c3 21. Ce4 c4 22. b4 D x b4 23. Cd4 Tc7 24. Cc6 Db2 25. 25. Tb1 Da3 26. Tf3 Tb7 27. Ta1 Db2 28. C x c3 Db6 + 29. Rh1 e6 30. Tb1 Dc5 31. T x b7 F x b7 32. Ce4 Db6 33. e x d6 e x d5 34. Ce7 + Rh8 35. C x d5 Dd8 36. Cc5 C x d6 37. C x b7 C x b7 38. f5 Da5 39. Te3 Cc5 40. Te7 D x a4 41. f6 Fh6 42. Dd4 Da3 43. D x c4 Ce6 44. h4 Dg3 45. g5 Tb8 46. g x h6 Tb1 + 47. Ff1 Dh3 + nulle.

TOURNOI 2031

DEFENSE SICILIENNE

GAGLIARDI TROMMSDORFF

1. e4 c5 2. Cf3 Cc6 3. d4 c x d4 4. C x d4 Cf6 5. Cc3 d6 6. Fc4 Fd7 7.

Fb3 Ca5 8. Fg5 e6 9. f4 a6 10. f5 C x b3 11. a x b3 Fe7 12. Df3 0—0 13. g4 b5 14. h4 b4 15. Cd1 d5 16. e5 Ce4 17. Dh3 F x g5 18. h x g5 C x g5 19. Dh4 e x f5 20. Ce3 f x g4 21. 0—0—0 Te8 22. C x g4 F x g4 23. Tdgl Ch3 24. T x g4 D x h4 25. T x h4 Cg5 26. Te1 a5 27. Tg4 h6 28. Te3 Ta6 29. c3 f6 30. c x b4 a x b4 31. Cc2 Ce4 32. e x f6 T x f6 33. Te1 Tf3 34. C x b4 Tc8 + 35. Rb1 Cd2 + 36. Ra1 Ta8 + 37. Ca2 Tf7 38. Td1.



38. ... d4 ! 39. b4 T x a2 + 40. R x a2 Ta7 mat. — 0-1.

TOURNOI 4409

DEFENSE SICILIENNE

AVENEL JENNY

1. e4 c5 2. Cf3 d6 3. d4 c x d4 4. C x d4 Cf6 5. Cc3 g6 6. Fe3 Fg7 7. f3 0—0 8. Dd2 Cc6 9. Fc4 C x d4 10. F x d4 Fe6 11. F x e6 f x e6 12. 0—0 e5 13. Fe3 a6 14. Cd5 Cd7 15. Fg5 Tf7 16. C x e7 + T x e7 17. F x e7 D x e7 18. Dd5 + Rh8 19. D x b7 Tb8 20. D x a6 T x b2 21. Dc8 + Ff8 22. Tfbl T x b1 + 23. T x b1 Cc5 24. Da8 Df7 25. a4 Rg7 26. a5 Dc4 27. Dd5 D x c2 28. Dd1 D x d1 + 29. T x d1 Fe7 30. Rf1 Rf7 31. Ta1 Ca6 32. Tb1 Cc5 33. Tb7 ! Re6 34. Ta7 h5 35. Ta8 Rd7 36. a6 C x a6 37. T x a6 g5 38. h3 h4 39. Re2 Re6 40. Rd3 Rd7 41. Rc4 Re6 42. Rb5 Rd7 43. Rb6 Fd8 + 44. Rb7 Fe7 45. Tc6 Fd8 46. Tc8 Fa5 47. Tg8 Fd8 48. Tg7 + Re6 49. Rc6 Fe7 50. Tg6 +. — 1-0.

L'INFORMATEUR DES ECHECS, n°

13. vient de paraître couvrant la période 1.1 - 30-6-1972.

Prix : 35 F. Règlement et commandes dès maintenant auprès de S. Zinser.

Les précédents numéros disponibles à 35 F.

COURS DE PERFECTIONNEMENT POUR DÉBUTANTS

COURS N° 9 — LES MANŒUVRES

VI. — LE MAT DU COULOIR (suite)

Nous distinguerons deux types de positions :

1. La case est attaquée et défendue également par les deux camps.

2. La case est surcontrôlée par la défense. (Prochain article).

Nous allons voir comment l'emploi des manœuvres que nous avons étudiées précédemment permettent d'obtenir la positions type.

DIAGRAMME N° 1
Fischer-Minic



Trait aux Blancs

L'attaque sera menée contre la case

f8, défendue par la Td8 et le R. Par deux manœuvres de rejets les Blancs doubleront l'attaque sur cette case et élimineront une défense.

1. De7 Tf8 (rejet) 2. Fx f7 rejet de la T ou du R et le mat sur f8 est imparable.

DIAGRAMME N° 2
Rodl-Bogoljubow



Trait aux Noirs

(Valable pour l'Art de conclure)

A deux contre deux pour le contrôle de la case e1 ; Les Noirs vont utiliser une manœuvre.

a : Laquelle ?

b : Comment ? (5 points).

L'ART DE CONCLURE

(Concours échelle permanent)

L'Art de Conclure sera basé sur les manœuvres du « mat du couloir ».

DIAGRAMME N° 17



Trait aux Blancs

Dans cette fin de partie jouée par H. Johner, le gain est simple !

COMMENT (5 points).

DIAGRAMME N° 18



Trait aux Noirs

La déviation est aussi une manœuvre efficace, la D blanche est imprenable à cause de 1. ... Fxe3.

2. T x h8 mat, mais comment obtenir le gain ? (5 points).

SOLUTION DU COURS N° 8

L'art de conclure : Diagramme n° 15.

Par 1. D x c7 C x b3 2. D x b7 abandonne car une pièce est perdue (Schlage-Weguemud 1922).

Diagramme n° 16 : Par 1. Th5 (me-

l'art de conclure) 2. D x h8 mat, mais comment obtenir le gain ? (5 points).

Délai d'envoi : **15 jours** après la réception de la revue.
Correspondance et Solutions J. NEGRO, « Echecs » Journal Nice-Matin, 06000 NICE.

CONCOURS ECHELLE PERMANENT

Classement général après le **cours N° 8** C. D. E. mois de juillet 1972.
(Règlement C. D. E. n° 174).

Poupinel, 111 pts ; Soret, 107 ; Debrou, 97 ; Gouriou, 89 ; Wröbel, 77 ; P. Blettery, 68 ; Santini, 62 ; Toniazzo, 52 ; Torres, 49 ; Tausig, 48 ; Wilde-meersch, Wogel, 47 ; Maillard, Moulin, 45 ; Faraut, Fabre, Muller, 37 ; Ostorero, Maurin, 34 ; Estival, Paris, Le Nizeze, 30 ; Boyer, Carlon, 29 ; Clerissi, Bedrossian, Bellanger, 28 ; Baratti, Rivetti, Vidal, 25 ; Garodel, Roux, 24 ; Schrader, 22 ; Musso, Weyand, 23 ; De-

nace Tdh1 ; si g x h5 ; 2. Dg5+ et mat en 4 coups.

Si 1. ... e5 (espérant chasser la D puis jouer Th8) 2. Th7+ R x h7 3. Df6 et mat après Th1. (Brüchner-Kretschmer 1951).

Chronique en collaboration avec MM.

TAXONERA et NEGRO.

lassus, Joffart, Musca, Pantais, 22 ; Vivian, 21 ; Bourgeois, Bovis, Beretta, Moureau, Ruffenach, Venturini, 20 ; Augé, Augier, Biguet Petit-Jean, Caensens, Costa, Perrin, Scherer, 15 ; Dimier, Durande, Zajac, 12 ; Alozy, Karp, Lunatti, Outin, Gibert, Gues, Ragouget, 5 ; Harraca, Mireille Négro, 3, etc.

Les trois concurrents en tête du classement échelle reçoivent un joli petit échiquier de voyage et repartent à zéro.

Nous rappelons que le concours est permanent et ouvert à tous les lecteurs du Courrier des Echecs, qui peuvent y participer à tout moment. Le classement se fait par addition de points.

INTRODUCTION A L'ETUDE DES FINS DE PARTIE

PAR H. PINSON

Examinons un exemple de la réalisation d'un avantage de position.

A. ALEKHINE



Sir G. THOMAS
(Baden-Baden 1925)

Position après le 22^e coup blanc.

Caractéristiques de la position :

Les Blancs ont deux P faibles : c3 et a2 ; le Fb2 voit son action limitée par les Pc3 et d4, il a un rôle strictement défensif.

Les Noirs devront fixer les faiblesses blanches en dominant le complexe des cases blanches d5, c4 et surtout b5 et a4. Leur plan de jeu consistera à attaquer les Pc3 et a2 en utilisant les colonnes c et a. Leur effort portera principalement sur l'attaque du point le plus vulnérable : le Pa2.

Comment Alékhine résolut le problème.

22. ... Dd5.

Centralisation de la DB qui attaque surtout c4 mais contrôle aussi a5.

23. De3.

Il semble que De2 soit plus indiqué : protection du Fb2 et contrôle des cases blanches.

23. ... Db5 24. Dd2.

Les Blancs auraient pu jouer au 23^e coup Dd2, mais alors il leur fallait compter avec la possibilité pour les Noirs de jouer Tc8—c5—a5, grâce au clouage momentané du Pd4.

24. ... Td5 25. h3.

Ouvrant une porte de sortie au R. 25. ... e6.
Renforçant le contrôle de la case blanche d5 tout en donnant de la mobilité au Ff6.

26. Te1 Da4 27. Ta1.

Il faut bien reconnaître que la situation des Blancs est très pénible : il leur faut défendre leurs points faibles sans espoir de contre-jeu. S'ils jouaient a3, ce P serait exposé à l'attaque du FN et finirait par tomber ; l'action du FB serait en outre encore plus limitée, et la case b3 affaiblie.

Pourtant, on aurait pu envisager Fa1, suivi de l'installation des TB sur le 2^e traverse pour défendre 3 fois a2.

27. ... b5.

Un nouveau bloqueur surgit !

28. Dd1.

Essayant de soulager la position par l'échange des D.

28. ... Tc4.

Les Noirs utilisent les cases blanches pour le changement de colonne des T (c4 surtout, et aussi d5, sont de vraies plaques tournantes.)

29. Db3.

Si les Blancs échangent des D, on arrive à la suite de la partie.

29. ... Td6 30. Rh2 Ta6 31. T3f1 Fe7 32. Rh1 T4c6.

La position noire présente un désavantage momentané : la D est devant sa T. Alékhine prépare le regroupement de ses pièces. (Dc4, Ta4, Tca6, etc.)

33. Tfe1.

Menaçant d4—d5.

33. ... Fh4 34. Tff1.

Restant garder la première traverse. Si 34. Te5 D×b3 35. a×b3 T×a1 + 36. F×a1 Ta6 37. Fb2 Ta2 et les Noirs doivent gagner.

34. ... Dc4 35. D×c4 T×c4.

Remarquons que la simple occupation de la case forte c4 amène l'échange des D : les pièces noires deviennent trop gênantes et menacent de se tripler sur la colonne a.

36. a3 Fe7 37. Tfb1 Fd6 38. g3 Rf8.

Centralisation du R. Si 38. ... Tca4 39. Fc1 F×a3 40. T×b5 et les Blancs sont soulagés (échange du P faible a3 pour le bon Pb5.)

39. Rg2 Re7 40. Rf2 Rd7 41. Re2 Rc6 42. Ta2.

Le Pb5 étant maintenant défendu, les Blancs doivent parer la menace Tca4.

42. ... Tca4 43. Tba1.

Les Blancs sont arrivés à défendre

leur P faible, et attaque et défense semblent se neutraliser, les Noirs ne pouvant profiter du clouage du Pa par b5—b4 (c×b4).

43. ... Rd5.

Complète la centralisation du R.

44. Rd3.

R également bien centralisé.

44. ... T6a5 45. Fc1 a6.

Un coup à l'allure inoffensive qui soutient b5, mais enferme la Ta5. En réalité, c'est aussi un coup d'attente astucieux.

46. Fb2.

Les Blancs sont paralysés et réduits à cette répétition de coups.

46. ... h5 !.

Et voilà ! Si le F était à c1 les Blancs auraient la ressource de répondre g3—g4, menaçant d'ouvrir une colonne à l'aile R et de l'utiliser par Tg2 ou h2. A b2, le F gêne l'action de la Ta2 et ne défend plus f4.

La pression sur a2 n'ayant pas amené le gain de ce P, les Noirs doivent ouvrir un second front, soit par h4, soit par f6 suivi de e5 ou g5. Les TN peuvent utiliser la case pivot c4 pour éventuellement chercher un nouveau champ d'action.

47. h4.

Tous les PB sont maintenant sur cases noires : ils gênent la mobilité de leur F et sont exposés à l'action F ad-verse.

47. ... f6 48. Fc1 e5.

Attaquant 3 fois le Pd4 (au moment où le FB n'est pas à b2).

49. f×e5 f×e5 50. Fb2.

Si 50. d×e5 F×e5 51. Fb2 F×g3 52. Tg1 Tg4 gagne aisément.

50. ... e×d4 51. c×d4 b4 !.

Coup rendu possible par le déplacement du Pc.

52. a×b4 T×a2.

S'emparant de la case faible masquée par le Pa3.

53. b×a5 T×b2.

Gagnant une pièce. Tous les PB sont exposés et le RN est dans une sécurité parfaite.

Éléments à retenir :

Importance de :

- la centralisation du R,
- la position active des pièces.
- la position des P sur la couleur opposée à celle du F,
- La possession d'une ou plusieurs plaques tournantes (c4—d5).

Notons que si l'on ne peut pas percer par la pression sur le point faible, on cherche alors un second théâtre d'opérations. La mobilité des pièces

d'attaque est presque toujours supérieure à celle des pièces de défense (ce que nous verrons mieux dans un exemple ultérieur.)

NOS TOURNOIS

RESULTATS

CHAMPIONNAT DE FRANCE 1972

- | | |
|--------------------------------|-----|
| 9. Husser-Letzelter | 0-1 |
| 10. Duthilleul-Husser | 1-0 |
| 11. Husser-Dillmann | ½-½ |
| 12. Gastine-Dubois | ½-½ |
| 13. Duthilleul-Dubois | 0-1 |

Classement provisoire

1. Dillmann, 3,5 ; 2. Dubois, 3 ; 3.-4. Letzelter et Duthilleul, 1,5 ; 5.-6. Pinson et Gastine, 1 ; 7.-9. Husser, Mariette et Pellegrino, 0,5.

CHAMPIONNAT 1973

Ce championnat sera organisé par F. Weyand, 13, rue du Groupe-Scolaire, 57200 Sarreguemines, qui recevra les inscriptions jusqu'au 1-10-72.

- | | |
|------|---|
| 2036 | 1. Stojanovic, 7 ; 2.-3. Prêtre et H. Chauveau, 4 ; 4. Lennon, 3,5 ; 5. Lallemand, 1,5. |
| 3106 | 1. Stojanovic, 8 ; 2. Papet, 4,5 ; 3. Meier, 3,5 ; 4.-5. Loizil et Rozier, 2. |
| 3109 | 1. Robion, 8 ; 2. Le Charles, 5 ; 3. Le Fouler, 4 ; 4. Gabriel, 2 ; 5. Scheibel, 0. |
| 3111 | 1. Malateste, 6,5 ; 2. Thenlot, 6 ; 3. Ernewein, 5,5 ; 4.-5. Cunnac et Lesbros, 0. |
| 3117 | 1. Cléguer, 7,5 ; 2. Schaub, 5,5 ; 3. Garodel, 4,5 ; 4. Rimbaud, 2,5 ; 5. Cunnac, 0. |
| 4213 | 1. Follain, 7 ; 2.-3. Laumonier et Bailleux, 5,5 ; 4. Bouret, 2 ; 5. Cuché, 0. |
| 4232 | 1. Szczot, 7,5 ; 2. Julien, 5,5 ; 3.-4. Felix et Brant, 3,5 ; 5. Beuf, 0. |
| 4235 | 1. Villotte, 6,5 ; 2.-3. Feytis et Lécuro, 5 ; 4. Brant, 3,5 ; 5. Huet, 0. |
| 4256 | 1. Mazotti, 7,5 ; 2. Alessandri, 6,5 ; 3. Monnet, 4 ; 4. Brant, 2 ; 5. Tassin, 0. |

- | | |
|------|--|
| 4219 | 1. Bridier, 7,5 ; 2. P. Couet, 4,5 ; 3. A. Maillard, 3,5 ; 4. V. Souchon, 2,5 ; 5. Chapottot, 2. |
| 4248 | 1. C. Boy, 6,5 ; 2. G. Jude, 6 ; 3. L. Siac, 5,5 ; 4. Toniazzo, 2 ; 5. Girod, 0. |

TOURNOIS MIS EN ROUTE

- | | |
|------|--|
| 4293 | Dayre 1500, J. Aubert 1300, Lagorce 1690, Greco 1500, Monnet, 1470. |
| 4294 | Demarest 1500, Berriot 1500, Delille 1500, Lance 1500, Brant 1570. |
| 4295 | Jacomy 1500, F. Salaün 1500, Brant 1570, Thomas 1500, Scheibel 1900. |

Thématique (tournoi à 3)

- | | |
|-----|--|
| 420 | Cornuejols 1500, Devèze 2750, Siac 2320. |
| 421 | Berriot 1500, Estival 2760, Paris 1500. |

Début libre

- | | |
|-----|---|
| 607 | Voyenne 1500, Biondi 1270, Dehort 1500. |
|-----|---|

COUPE DE FRANCE

Résultats

- | | | |
|------|------------------------------------|------|
| 5421 | Truquet-R. Vidal | 2-0 |
| 5526 | Béraud-D. Pantalès (fils) | 1½-½ |
| 5575 | G. Tessier-Werquin | 2-0 |
| 5594 | Karcher-Cordier | 2-0 |
| 5606 | GrandJean-Ch. Granier | 2-0 |
| 5608 | Grandjean-Mattéra | 1-1 |
| 5611 | J. Augé-M. Papot | 2-0 |
| 5612 | P. Soulas-G. Cocher | 2-0 |
| 5620 | J. Sales-Kapron | 2-0 |
| 5636 | M. Dantès-S. Lagorce | 2-0 |
| 5639 | Degrave-L. Benhamouça | 2-0 |
| 4425 | B. Legros-Salaün | 1½-½ |
| 4453 | G. Molinari-C. Tisseyre | 2-0 |
| 4454 | G. Molinari-Gerphagnon | 2-0 |
| 4458 | Bouvier-Revuz | 1-1 |
| 4461 | Truquet-Deligny | 2-0 |
| 4476 | Chatelain-Bucquet | 1-1 |

4486	Alessandri-Lécollier	2-0
4488	Albareil-Boissier	2-0
4492	E. Lucian-F. Revuz	2-0
4493	Alessandri-Lambin	1½-½
4504	C. Issaly-Mourlot	2-0
3234	Peltier-M. Rivière	2-0
3263	P. Maréchal (Longwy)-Rayon	2-0
3271	Avenel-Boulos	2-0
2107	Beaudaux-Batrel	2-0
2128	Debrou-Liolakis	2-0
2142	A. Gomer-Biguet-Petit-Jean	2-0
2143	Pham Phu Hô-Huénéau	2-0
2148	Seydoux-Le Duigou	2-0
2159	Villedieu-Gaulier	1-1
2160	Guinovart Roca-Villedieu	1½-½
1068	Pawlik-Salaün	1½-½
1069	Ferlië-Argeliès	1½-½

NOUVEAUX TOURNOIS

4515	Gerphagnon-R. Lepage.
4516	A. Weber-R. Lepage.
4517	L. Benhamouda-P. Soulas.
4518	P. Boyer-Prepognot.
4519	M. Roche-Prepognot.
4520	P. Schneider-J. Weill.
4551	R. Pessi-J. Lance.
4522	R. Karcher-G. Mattéra.
4523	F. Salaün-J. Grandjean.
3282	J.-C. Dufraisse-R. Ponsolle.
3283	R. Ponsolle-A. Gérard.
3284	J. Truquet-A. Régnier.
3285	M. Dantès-Y. Béraud.
3286	G. Teissier-P. Poustis.
3287	J. Grandjean-A. Lambin.
3288	Buquet-F. Revuz.
3289	Perrenot-R. Karcher.
2171	P. Maréchal (Longwy)-Desagher.
2172	R. Ponsolle-Alessandri.
2173	Villedieu-E. Lucian.
2174	C. Issaly-B. Legros.
1074	F. Alozy-J. Santini.
1075	E. Villedieu-Gaulier.
1076	J. Peltier-R. Avenel.

Huitième de finale n° 4 :

Pham Phu Hô-R. Debrou.

Quart de finale n° 41 :

Pawlik-Ferlië.

MATCHES DEFIS

Résultats

70-183	Torres-Flant	½-½
184	Flant-Torres	1-0
71-14	Hoël-Brant	½-½
15	Brant-Hoël	1-0
83	Brévié-Yrles	0-1

107	Tizioli-L. Mathieu	1-0
72-26	Siac-Brévié	1-0
27	Brévié-Siac	0-1

MIS EN ROUTE

72-53	G. Chauvat-Rainjonneau.
54/55	Schaub-Guillemoteau.
56/57	Bruat-Desagher.
58/59	E. Lucian-Ritzk.
60/61	Wetzel-Jacqmain.
62	Scheibel-Laumonier.
63/64	Lucian-Flant.
65/66	C. Boy-L. Siac.

TOURNOIS A 3 (3^e ET 4^e DIVISION)

THEME DU MOIS

PARTIE DU CENTRE

X 1. e4 e5 2. d4 e × d4 3. D × d4 Cc6 4. De3 Cf6 5. Cc3. — Trait aux Noirs Illustré par la partie suivante jouée par correspondance (1932-1933).

VON FEILITZSCH P. KERES

X 1. e4 e5 2. d4 e × d4 3. D × d4 Cc6 4. De3 Cf6 5. Cc3 Fb4 6. Fd2 0—0 7. 0—0—0 Te8 8. Fc4 d6 9. f3 Ca5 10. Fd3 d5 11. Dg5 h6 12. Dh4 d4 13. C3e2 F × d2 + 14. T × d2 c5 15. c4 Fe6 16. b3 b5 17. Cf4 b × c4 18. C × e6 T × e6 19. b × c4 Tb8 20. Ce2 Db6 21. Rd1 Db4 22. Dg3 Cd7 23. Tc2 Da3 24. f4 Tg6 25. Df3 T × g2 26. e5 Tb1 + 27. Tc1 C × c4 28. T × b1 Ce3 + 29. D × e3 d × e3 30. Fc4 Da4 + 31. Blancs abandonnent.

— Demandes d'inscription accompagnées de 2 F. en timbres à : R. AVENEL, 1, rue du Général-Grossetti, 75016 PARIS. En précisant « Début Libre » ou « Début Thématique ».

Les prochains thèmes seront :

- Gambit Dame accepté.
- Partie Anglaise symétrique.
- Partie Espagnole - Défense Schliemann.

DES NOUVELLES DE LA IV^e D

Chers Amis,

Depuis peu à la direction de la IV^e division (1^{er} janvier 1972), je veux vous faire part de quelques constatations.

I. — REGLEMENT

Un contrôle effectué AU HASARD sur 11 joueurs, a donné les résultats suivants (je précise que le contrôle por-

taut sur un seul coup, c'est-à-dire sur une seule carte par joueur).

— Aucune carte n'est en règle : voici les principaux oublis que j'ai pu noter :

- N° du tournoi.
- Date de réception.
- Date d'envoi.
- Temps de réflexion.
- Temps total de réflexion.
- Non répétition du coup de l'adversaire.

— Non correspondance entre le cachet de la poste et la date d'envoi indiquée sur la carte.

Vous comprendrez tous qu'il est impossible de juger objectivement lors d'une réclamation (très nombreuses) si au départ le règlement est transgressé par les deux adversaires ! Faites un effort, merci.

II. — LES TOURNOIS

Tout n'est pas noir ! La IV^e D se porte bien. Au 20 juillet 17 tournois mis en route.

— Félicitations à F. Brant pour sa grande activité : 5 tournois depuis janvier.

Voici deux miniatures :

TOURNOI 4284

DEFENSE ALEKHINE

X GROLLIER DEON

1. e4 Cf6 2. e5 Cd5 3. d4 d6 4. Cf3 Fg4 5. Fe2 e6 6. c4 Cb6 7. e × d6 F × d6 ? (la fourchette) 8. c5 Fe7 9. c × b6 a × b6 10. Cc3 Cc6 11. 0—0 F × f3 12. F × f3 D × d4 ?? 13. F × c6 +. — 1-0.

X TOURNOI 4281

ANGLAISE

SOUCHON LOUIS

1. c4 Cf6 2. Cc3 g6 3. g3 Fg7 4. Fg2 Cc6 5. e3 d6 6. d4 0—0 7. Cge2 e5 8. d × e5 C × e5 9. b3 Ff5 10. Cd4 Cd3 + 11. Rf1 Cg4 12. Dd2 Cd × f2 13. C × f5 Df6 14. Dd4 D × f5 15. Df4 Dd3 + 16. Ce2 Dd1 mat.

C. BESSETTE.

V^e COUPE INTERLIGUE, FINALE

Il manque encore 5 résultats dont 2 décisifs (Bouche-Chapoutot et Lemaire-Mouillaux) et il n'est toujours pas possible de donner l'équipe qui remportera

l'épreuve. Les derniers résultats connus Duthilleul-Pinson, 0-1 et Moreau-Trommdorff, 0,5-0,5, permettent à l'équipe du Centre de prendre la tête avec 25 points sur 38 devant le Dauphiné, 24,5 sur 38. Pour les deux parties restantes décisives les pronostics sont par contre en faveur du Dauphiné, 1,5-0,5 et lui permettraient de remporter la coupe avec demi-point d'avance. Nous les donnons avec toutes les réserves d'usage.

Les vainqueurs des parties Bascou-Derondier, Bouquet-Sakirin, et Roque A.-Bascou ou en cas de nullité les joueurs ayant les Blancs sont priés de transmettre leur résultat au Directeur du Tournoi, le plus rapidement possible. Ces parties seront considérées comme nulle après le 15-10.

MODIFICATIONS DU CLASSEMENT

15 AOUT 1972

Alessandri 2530, Bailleux 1910, J.-C. Bascou 1000, Batrel 2000, Beaudaux 3540, Boy 2330, Brant 1570, Brévié 1410, Bridier 3550, Chapotot 1320, Châtelain 1250, B. Couet 2570, P. Couet 3410, Cunnac 1000, Damiean 2190, Dantès 1780, Ernewein 4010, Follain 2460, Garodel 2570, Gaulier 3050, A. Gérard 1650, Guénéau 2010, Guiot 2100, Ga. Henri 2150, Huet 1000, Issaly 2410, Jude 1820 Ch. Julien 1300, J. Labbé 2020, Lécollier 1790, Le Fouler 1870, Lennon 2190, Lucian 2020, Lucy 2150, Malateste 5340, L. Mathieu 2070, Meier 1370, Molinari 2830, Monnet 1470, Mourlot 1230, Nédélecot 3300, Papet 2690, Pelsy-Johan 1990, Pham Phu Hô 3410, Rémond 1670, Rimbaud 2210 Rivière 1820, Robion 3840, Rozier 1540, Salles 1700, Schall 2470, Schaub 2600, Siac 2320, Stojanovic 4320, Thenlot 2080, Tizioli 3510, Toniazzo 1560, Truquet 2680, Vieux 1670, Villedieu 2560, Warin 3100.

INTERVIENNENT DANS CE CLASSEMENT

Tournoi à 5 : 2036, 3106, 3109, 3111, 3117, 4213, 4219, 4232, 4235, 4248, 4256.

Résultats partiels : 3120, 3122, 3124.

Coupe de France : 5421, 5590, 5612, 5614, 5620, 5636, 4453, 4461, 4472,

4474, 4484, 4486, 4492, 4504, 3234, 3250, 2107, 2143, 2159.

Défis 1971 : 107.

Défis 1972 : 26, 27.

RENCONTRES INTERNATIONALES

FRANCE-YOUGOSLAVIE

Le match a commencé le 1-8-1972. Voici la composition des équipes :

1. A. Sansas (Quillan)-S. Letic (Novi-Sad) ; 2. P. Bouttier (Le Plessis-Robinson)-M. Vesovic (Gornji) ; 3. C. Husser (Nîmes)-M. Berta (Denta) ; 4. J. Ascencio (Saillagouse)-B. Nikolic (Kragujevac) ; 5. J. Alisse (Cros-de-Cagnes)-M. Prodanovic (Vogosca) ; 6. P. Gouel (Ussel)-L. Majstorovic (Cacak) ; 7. Cl. Moreau (Evreux)-A. Preinfalk (Ljubljana) ; 8. J. Bodis (Marmande)-M. Ivanovic (Indjija) ; 9. P. Sigal (Montpellier)-Dr V. Savic (Belgrade) ; 10. P. Stojanovic (Juan-les-Pins)-L. Djuric (Leskovac) ; 11. J. Rabatel (Reims)-M. Erdeljan (Pancevo) ; 12. B. Legros (Rethel)-A. Bozic (Belgrade) ; 13. J. Santini (Villerupt)-F. Kurc (Zrenjanin) ; 14. J. Lennon (Sainte-Livrade-sur-Lot)-M. Keserovic (Belgrade) ; 15. Lt C. Ricquebourg (S.P.)-M. Cvetic (Stanisic) ; 16. M. Brassart (Bordeaux-Caude.)-Dr B. Tagirov (Topuska) ; 17. A. Lambin (Menton)-N. Bajic (Uzicka) ; 18. P. Aubert (Paris-4^e)-D. Bucan (Vrsac) ; 19. J. Charron (Mouans-Sartoux)-F. Ferizovic (Vlasenica) ; 20. F. Supper (Sens)-Z. Nalovic (Zagajica) ; 21. C. Iissaly (Le Havre)-K. Notaros (Novi-Sad) ; 22. Le Ninèze (Agen)-I. Domankusic (Novska) ; 23. J. Labbé (St-Germain-en-Laye)-S. Zaric (Cacak) ; 24. J. Guilleux (Mayenne)-S. Ivkov (Stapar) ; 25. E. Schrader (Sunhouse)-Z. Krecak (Zagreb) ; 26. J.-M. Robiolle (Plessé)-K. Ganza (Zagreb) ; 27. M. Maumey (Vichy)-S. Pilepic (Labin) ; 28. Dr M. Dantès (Paris-18^e)-Z. Polenek (Smederevska) ; 29. R. Lagorce (Chabris)-M. Andonovski (Skoplje) ; 30. G. Cornuejols (Paris-7^e)-A. Praznik (Ivanca) ; 31. Chr. Henniaux (La Rivière-Saint-Sauveur)-D. Rridjicki (Novi-Sad) ; 32. Ph. Andrieu (Evreux)-L. Krajnc (Maribor) ; 33. M. Bonnet (Paris-18^e)-Z. Ninkovic (Vrsac) ; 34. A. Longeaux (Epernay)-

M. Prodanovic (Vlasenica) ; 35. P. Karp (Charleville-Mézières)-L. Madjar (Mali-Idjos) ; 36. A. Louriou (Paris-9^e)-S. Drca (Maglaj) ; 37. G. Labour (Rillieux)-V. Sterle (Begunje na Gorenkem) ; 38. F. Brant (Marseille-4^e)-M. Savic (Zarkovo) ; 39. M. Deligny (Bois-Colombes)-M. Munisic (Rakovica) ; 40. J.-M. Renno (Sarreguemines)-Z. Ivanovic (Zagreb).

Remplaçants : J. Hochart, Ct Vuillemin, M. Gosselin, A. Giraudet.

Le Capitaine de l'équipe française est : P. Stojanovic, Résidence Vilmorin, 06160 Juan-les-Pins. L'arbitrage est assuré par P. Diaconescu (Roumanie). Le match est placé sous le patronage de l'I.C.C.F.

FRANCE-FINLANDE

18. A. Dulhauste-O. Halme : 2-0.

FRANCE-HONGRIE

22. P. Aubert-Dr J. Bata : 0-1 ; 51. A. Chaboche-B. Minoritz : 1,5-0,5.

COUPE LATINE

Ech. 1 : Dr Bergraser (F.)-Moreno (E.) : 0-1.

Ech. 2 : R. Beyen (B.)-G. Javelle (F.) : 0,5-0,5.

Ech. 4 : A. Sansas (F.)-P. Diaconescu (R.) : 1-0 ; A. Sansas (F.)-P. Moran (E.) : 0-1.

Ech. 7 : M. Corinthios (F.)-Dr S. Scalisi (I.) : 1-0.

Ech. 8 : Cl. Miclot (F.)-J.-S. Babo (P.) : 1-0.

TOURNOIS INTERNATIONAUX

TOURNOIS THEMATIQUES I.C.C.F.

L'I.C.C.F. organise des tournois thématiques sur les débuts suivants :

✕ 21. 1. d4 Cf6 2. c4 c5 3. Cc3 e6 4. d5 e×d 5. c×d d6 6. e4...

✕ 22. 1. e4 d6 2. d4 Cf6 3. Cc3 g6 4. f4 Fg7 5. Cf3 0-0 6. Fd3 Cbd7 7. e5 Cfe8 8. Cg5 e6 9. h4 c5 10. h5 c×d 11. h×g h×g 12. Dg4...

✕ 23. 1. e4 c5 2. Cf3 Cc6 3. d4 c×d 4. C×d4 e5...

✕ 24. 1. e4 e5, 2. Cf3 Cc6 3. Fb5 a6 4. Fa4 Cf6 5. 0-0 Fe7 6. Te1 b5 7. Fb3 0-0 8. c3 d5 9. e×d C×d 10. C×e C×C 11. T×C c6 12. F×C c×F 13. d4 Fd6 14. Te3...

✕ 25. 1. e4 e5 2. Cf3 Cf6 3. Fc4 C×e 4. Cc3...

Ces tournois sont de 5 joueurs. Il y a deux parties à jouer contre chaque adversaire, soit 8 parties. Il y a deux catégories : « M » correspondant aux catégories Excellence et 1^{re} série A.J.E.C., et « G » correspondant aux 4^e, 3^e et 2^e séries A.J.E.C. Dernier délai d'inscription : 15-10-72. Coût : 3,00 FS par tournoi.

RESULTATS

WT/III/3 : 1. Baranowski (PL.), 5,5 ; 2. Kaufmann (CH.), 4 ; 3. Leeson (U.S.), 3 ; 4. A. Longeaux (F.), 2,5 ; 5. Koritak (CS.), 2 ; 6.-7. Edwards (G.B.) et Luzuriaga (R.A.), 0.

EU/III/GT/21 : 1. F. Aszmann (G. B.), 12 ; 2. R. Lefèvre (B.), 11 ; 3.-4. H. Schmidt (D.) et M. Mobius (D. D.R.), 10,5 ; 5.-6. Gérard (F.) et A. Eklóf (S.), 8,5 ; 7.-8. R. Jensen

COUPE DU 25^e ANNIVERSAIRE DE L'A. J. E. C.

COUPE DE CONSOLATION

Réservée aux membres de l'A.J.E.C. ayant moins de 3.000 points au classement (au 1^{er} juillet 1972), joueurs non classés, nouveaux joueurs, joueurs classés en III et IV^e catégories et à jour de leur cotisation pour l'année 1972.

Participants (sous réserve des conditions ci-dessus).

Leblond, Durocher, Kamphorst, Chaboche, Manzo, Girault, Ducheny, Delaporte, Dufraisse, Le Charles, Poirier, Alberny, Pouplard, Molinari, Siac, Guidini, Labbé, Roux, Witter, Yvonne Bono, Mathieu, Duchene, Revuz, Tessier, Janssens, Schweiger, Diguët, Dupaty, Biguet-Petit-Jean, Biaux, Lastennet, Glantzin, Aloyz, Villeneuve, Roger Lepage, Michel Lepage, De Winne, Szczot, Wehrlein, Lecollier, Pommard, Blaszczyk, Moureau, Weyand, Supper, Alesandri, Gérard, Bascou, Pajani, Venturini, Chevoldt, Charrondièrre, Goens, Vieux, Vandorpe, Rogouët, Bour, Jouy, Battaglin, Abraham, Maumey, Joly, Bucaille, Savolle, Mathieu, Garodel, Michenet, Le Ninèze, Boy, Hauptmann, Laborie, Rhem, Mireille Nègre, Michel,

(D.K.) et J.-C. Genvrin (F.), 8 ; 9.-10. G. Schumski (S.U.) et H. Neumann (D.D.R.), 6,5 ; 11. A. Baerentzen (D.K.), 5 ; 12. Novatny (C.S.), 4 ; 13. U. Malm (S.), 2 ; 14. W. Reinhart (D.), 1 ; 15. C. Adam (B.), 0.

Rappelons qu'il est possible de s'inscrire à tout moment aux tournois internationaux. Ces tournois sont promotionnels et qualificatifs pour les championnats d'Europe et du Monde.

L'équivalence de départ est la suivante :

1.C.C.F. 3^e Classe = A.J.E.C. 4^e Série.
1.C.C.F. 2^e Classe = A.J.E.C. 3^e Série.
1.C.C.F. 1^{re} Classe = A.J.E.C. 2^e Série.
1.C.C.F. H Classe = A.J.E.C. 1^{re} Série.
1.C.C.F. M Classe = A. J. E. C. Excel.

Renseignements sur simple demande au Directeur des Tournois Internationaux.

Albareil, Cordier, Le Guen, Gambini, Desmarest, Ramazzotti, Brant, Pessi, Roosen, Grimm, Casamayou, Pélayo, Pantais, Szfranski, Arqueros, Schaub, Aloyz, Penner, Rouvier, Molina, Cornuejols, Bisbal, Ritzk, Warin, Maillard, Coquereau, Tetu, Damiean, Pacaud, Gerphagnon, Lagorce, Revenu, Santacreau, Lalou, Leleu, Bert, Rougier, Druet, Vuillemin.

Chaque groupe éliminatoire qualifie pour cette compétition le joueur (liste ci-dessus) qui a réalisé le meilleur score.

La qualification sera proportionnelle par rapport aux joueurs de la Coupe de consolation.

BAREME DE QUALIFICATION

1 à 2 joueurs dans le groupe : 1 qua.
3 à 4 joueurs dans le groupe : 2 qua.
5 à 7 joueurs dans le groupe : 3 qua.

Les joueurs A.J.E.C. de la Coupe de consolation peuvent se qualifier pour la Coupe principale (1^{er} ou 2^e du groupe) et pour la Coupe annexe (meilleur score).

Un joueur avec plusieurs inscriptions

peut se qualifier une fois pour l'épreuve principale et une fois pour l'épreuve annexe.

S'il se qualifie deux ou plusieurs fois pour l'épreuve annexe le suivant dans chaque groupe où il s'est qualifié est repêché comme dans l'épreuve principale et il n'a droit qu'à une qualification.

TEMPS DE REFLEXION

Il est obligatoire de noter sur chaque correspondance les dates de réception et d'expédition du coup, le temps utilisé, pour ce coup, votre temps de réflexion total et celui de votre adversaire. Vous devez obliger celui-ci à faire de même. Il faut protester IMMEDIATEMENT en cas de dépassement du temps de réflexion. Il faut **OBLIGATOIREMENT** après 10 jours de silence rappeler son coup à l'adversaire.

Afin de rendre la COUPE du 25^e anniversaire de l'A.J.E.C. plus « amicale » nous proposons un délégué de groupe. Tous les mois il renseignera le Directeur de la Coupe sur la bonne marche du Groupe.

A) Jaudran ; B) Ducheny ; C) Le Charles ; D) Witter ; E) Mathieu ; F) Fleuriot ; G) Deslauriers ; H) Alozy ; I) Villeneuve ; J) Dulhauste ; K) Bascou ; L) Charrandière ; M) Baixes ; N) Michel ; O) Pélayo ; P) Battaglia ; Q) Yrles ; R) Poupinel ; S) Goradel ; T) Gambini ; U) Malateste ; V) Dubois ; W) Decam ; X) Warin ; Y) Marceil ; Z) Cursoux ; A+A) Pacaud ; B+B) Cantini ; C+C) Gonzalez-Gil.

Pour tous les renseignements, indiquez votre numéro et groupe. Joindre une enveloppe timbrée à Jacques NEGRO « ECHECS » Journal Nice-Matin, 06007 NICE-CEDEX.

RESULTATS

Groupe « S » Cittério bat Michenet.

Groupe « T » Mantelli bat Brant.

Partie Michenet-Citterio. Partie Espagnole.

1. e4 e5 2. Cf3 Cc6 3. Fb5 a6 4. Fa4 Cf6 5. De2 b5 6. Fb3 Fc5 7. a4 Tb8 8. a×b5 a×b5 9. d3 0—0 10. Fg5 d6 11. Cc3 Fb4 12. h3 Cd4 13. De3 Fe6 14. F×e6 C×c2+ 15. abandonne.

Partie Mantelli-Brant, Gambi Greco.

1. e4 e5 2. Cf3 f5 3. Fc4 d6 4. d4 f×e4 5. C×e5 d×e5 6. Dh5+ g6

7. D×e5+ De7 8. D×h8 Fe6 9. F×e6 D×e6 10. D×h7 c6 11. D×b7 abandonne.

BIBLIOGRAPHIE

B. LARSEN « Mes 50 meilleures parties d'échecs » Payot éditeur, broché 325 pages ; prix : 29,70 t.t.c.

Comme l'explique Larsen dans sa préface, il existe une grande différence entre rejouer une partie d'échecs d'après un livre ou la suivre dans la salle de tournoi où l'on vit l'événement, mais pour la plupart des spectateurs, sans y comprendre grand chose. Pour Larsen, l'endroit le plus important est la salle d'analyse où le public a (très rarement) la possibilité de discuter avec le maître de ses parties. Dans un livre, nous sommes dans une salle d'analyse, mais sans les questions, et l'auteur doit les deviner pour y apporter des réponses.

A cette tâche, Larsen se révèle un grand analyste ; ses analyses des variantes sont très fouillées tout en restant claires, et ses commentaires s'attachent à l'aspect psychologique des parties. Plus que de commenter 50 de ses meilleures parties, B. Larsen trace sans fausse modestie le portrait du grand champion que sa volonté et son talent lui ont permis de devenir.

Un ouvrage de premier plan, traduit par notre ami P. Michel, qui enrichit les livres d'échecs en français encore trop peu nombreux.

MISE EN VENTE ?

Depuis 1936, notre ami G. BALBO a réuni plus de 3.100 volumes d'échecs 1.800 années de revues, toutes langues, 1.340 livres, près de 30.000 fiches de problèmes et 30.000 fiches de parties, affiches, programmes, caricatures, etc.

La vente de cette importante documentation est envisagée, **mais d'un seul bloc**, il serait déchirant de disperser le fruit de 36 ans de recherches. Sa valeur globale dépasse largement les cent mille francs. Renseignements à G. BALBO, 27, avenue René-Damous, 94500 Champigny-sur-Marne.

MOTS CROISÉS ÉCHIQUÉENS

PAR JACQUES NEGRO

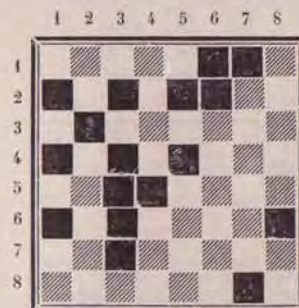

Horizontalement : 1. Problémiste allemand. — 2. Symbole (métal). — 3. Gambit. — 4. Trois lettres d'une défense noire. — 5. Précieux. Ex champion de France. — 6. Ville de Syrie. — 7. Champion de France (Initiales). Prénom d'un G.M. américain. — 8. Pas de jeu sans elles.

Verticalement : 1. G.M. espagnol (initiales). — 2. Technicien de l'Espagnole (initiales). Thème (Problème). — 4. Professeur de Démosthème célèbre par 64 discours. Nœuds d'une affaire. — 5. Façon de voir la vie après le gain. — 6. Champion d'Angleterre. — 8. Juge des Enfers. Deux lettres d'une défense noire.

Diagonalement : De la case a8 à la case h1 : Grand problémiste auteur de ce problème.

Problème d'Echecs : Il s'agit de résoudre les mots croisés et ensuite de repérer, sur les indications données, la pièce d'échecs qui doit figurer sur la case noire d'un diagramme de problème d'échecs-mots croisés.

Pièces blanches : c2 et f8 : Ne se trouvent pas dans le diagramme. g8 : Dans le prénom du problémiste de la diagonale. c7 et f7 : Dans le 3 horizontal. e7 : Dans le 7 (2) horizontal. a5 : Dans le 1 horizontal (total : 7 pièces).

Pièces noires : a7 et h3 : Ne se trouvent pas dans le diagramme. b6 et c5 : Dans le 8 horizontal. c4 : Dans le 5 vertical. g1 : Dans le prénom du problémiste de la diagonale.

a3, c3, d4, e5 : Dans le 8 horizontal. (Total : 10 pièces). **Mat en deux coups** (J. A.).

Mots croisés de M. Wetzel. Remercions notre ami pour un don de 40 F. (Echiquiers de voyage) offerts pour les M.-C. du mois d'avril et les M.-C. de ce numéro.

Envoyez vos réponses à Jacques NEGRO « Echecs » Journal Nice-Matin 0600 NICE. Avant le **15 octobre 1972**.

MOTS-CROISES N° 178 (Avril 1972)

Nouveau record avec 352 réponses justes.

Horizontalement : 1. Becker. — 2. Araiza. — 3. Ima. — 4. Cap. Me. — 5. Arbitral. — 6. Elo. RE. — 7. RAL. UNIO. — 8. Ellerman.

Verticalement : 1. BU. Carré. — 2. IAR. AL. — 3. Campbell. — 4. KRA. IL. — 5. EA. Atour. — 6. Rio. NM. — 7. Maria. — 8. Caméléon. Problème : Clé. d4 (Fd3 mat).

Tirage au sort des prix. Loterie nationale du mercredi 31 mai (13^e tranche). Les participants des départements n° 12, 03, 06, 26, 47, 08, recevront un joli petit échiquier de voyage, offert par l'A.J.E.C. et M. Pierre Wetzel.

LES PETITES DAMES DES ECHECS

Le problème des « 8 » Dames consiste à placer 8 dames sur l'échiquier, sans qu'elles soient mutuellement en prise. Il y a de nombreuses solutions. Combien ? 5 échiquiers de poche, offerts par la librairie Rudin-Echecs de Nice, seront tirés au sort.

— Il s'agit de donner le nombre de solutions, mais aussi la position des Dames.

— Réponse : 15 jours après la publication de la revue à Jacques NEGRO.

ETUDES

PAR J.-P. GARODEL

Solution de l'étude n° 54 (Bondarenko) : 1. d7! (Evidemment pas 1. Fx a1? pat!) Tg1+ (Il n'y a pas grand chose d'autre!) 2. Cg4 a1D 3. Fx a1! Evitant le piège : 3. d8D? Dc1+ 4. Rh4 [4. Rh5? Th1+!; 4. Rf6 Df4+!; 4. Rf5 Df1+; 4. Fe3 T×g4+!] T×g4+! 5. R×g4 Dg5+! 6. R (ou D)×g5 pat!) 3. ... Td1 4. Cf6+ Rg7 (ou Rh8) 5. Cd5+ Rh7! 6. Fd4!! gain (et non 6. d8D? T×d5+! et pat en cas de prise, tandis qu'après 6. Fd4! T×d4 7. d8D ± car les cases g7 et h8 sont libérées, et il n'y a plus de risque de pat). Pour finir, un détail : après 1. d7! Tg1+ si 2. F×g1 a1D = avec la double menace Dg7+ et D×g1+ qui gagne au moins une pièce!

Solution de l'étude n° 55 (Source?) : 1. g7 tout de suite ne marche pas à cause du Fh8 qui est « de trop »! d'où : 1. Tg7+! R×h8 2. Th7+ Rg8 3. g7! (mortel) abandonne car si 3. ... R×h7 4. g×f8D ± et si 3. ... T joue 4. Th8+ gagne une T nette.

SCORES ATTEINTS APRES LE N° 180
(Inchangés exceptés)
Soret (5*), 119; Maillard (3*),

175; Debrou (3*), 29; Boy (2*), 27; Joffart (1*), 196; Pieczara, 177; Ostorero, 112; Wrobel, 63; Baratti, 36; Pajani, 21.

Fin de partie n° 12 : (Pour se défendre...) Blancs (Naegeli) Rh4, Df4, Te6, Pa3, b2, e3;
Noirs (Alekhine) Rh6, Dg2, Tg5, Pf7 g6, h7. (Berne 1932).
Les Noirs jouent et gagnent. Comment?

ETUDE N° 56
J. Vandiest
(La Nation Belge 1953)



3+3 Les Blancs jouent et font nulle

Envoyez les Solutions à : GARODEL
J.-P. Résidence « La Coupiane » Bat 21
83160 LA VALETTE.

Délai : 3 semaines (au plus tard)
après parution de la revue.

LE COIN DU PROBLÈME

PAR P. MONREAL, JUGE-ARBITRE INTERNATIONAL

Envoyez les solutions avant le 15 octobre 1972
à J.-C. DUMONT, 60, avenue Jean-Jaurès, 93320 PAVILLONS-SOUS-BOIS

4^e Concours de composition : Juge R.-J. Millour

328 — P. Monréal et F. Michel
(Inédit)



7+8=15 2 c.

329 — P. Chavone
(Inédit)



10+4=14 2 c.

330 — L. Riczu (Hon.)
(Inédit)



8+6=14 2 c.

331 — D.-L. Brown (E.U.)
(Inédit)



7+7=14 2 c.

332 — P. Wetzel
(Inédit)



8+2=10 3 c.

333 — R. Lepage
(Inédit)



6+6=12 2 c.

(Voir texte)

INEDIT N° 333

Cet inédit va nous servir d'exemple pour la rédaction de la solution d'un problème. Tout d'abord il faut chercher la solution et pour cela examinons le jeu apparent qui consiste à donner le trait aux Noirs. Nous avons deux mats préparés sur 1. ... d4 2. Fe4 mat et sur 1. ... e×f5 2. Th6 mat. Sur tous les autres coups noirs il n'y a pas de mat, nous avons donc un problème à menace, cherchons la clé. Si le Ff5 joue, on a Df8+, si 1. Th7 (menace 2. Tc7 mat) il y a les 2 mats du J.-A., mais les Noirs se défendent par 1. ... D×b6!! Si le C joue 1. Cd7 menace 2. Cb8 et 2. D×b7 mat, mais là aussi, les Noirs se défendent et par 1. ... Da7!!!. Mais sur 1. C×d5 qui menace 2. Ce7 les Noirs ne peuvent rien. Donc passons à

la rédaction de la solution.

Solution du problème n° 333 : Jeu apparent : 2 mats préparés 1. ... d4 2. Fe4 mat et 1. ... e×f5 2. Th6 mat.

Jeu d'essai :

Un essai très intéressant 1. Cd7 avec la double menace 2. Cb8 et 2. D×b7 mais réfuté par 1. ... Da7!!!; notons également 1. Th7? (men. 2. Tc7) mais 1. ... D×b6!.

Clé :

1. C×d5 menace 2. Ce7 mat. Clé de prise mais aussi clé ampliative et de sacrifice. Les variantes sont 1. ... R×d5 (Dh4, e×d5, Dc5, b5) 2. Fe4 (Dc4, Th6, D×b7, Dd6) mat.

ASSOCIATION DES JOUEURS D'ECHECS PAR CORRESPONDANCE

SECTION AUTONOME DE LA F. F. E.

AFFILIEE A L'INTERNATIONAL CORRESPONDENCE CHESS FEDERATION

SIEGE SOCIAL : DOMICILE DU PRESIDENT — Compte Chèque Postal Paris : 678721

COMITE DIRECTEUR

ALOZY, BALBO, BOUQUET, GIRAUDET, GUICHARD, JAUDRAN, LE CHARLES, MAGUY, MARECHAL, NEGRO, ROGER, SUPPER.

RESPONSABLES

Président : J. JAUDRAN, 5, place Gambetta, 24700 - MONTPON-MENESTEROL.
Vice-Président : G. BALBO, 27, avenue R.-Damous, 94500 - CHAMPIGNY-SUR-MARNE.
Secrétaire : P. MARECHAL, impasse Fleurie, 54400 - LONGWY-HAUT.
Trésorier : J.-P. LE CHARLES, résidence Liotard, tour D, 99, boulevard Albert-1^{er}, 33000 - BORDEAUX.
Trésorier-Adjoint : R. VILLENEUVE, 2, rue Dutilloy, 92600 - ASNIERES.
Délégué à la Propagande : Commandant ROGER, 4, avenue F.-Mistral, 26110 - NYONS.
Délégué-Adjoint à la Propagande : R. ARQUEROS, 15, rue des Rosiers, 33200 - BORDEAUX-CAUDERAN.
Classement des Joueurs : A. MAGUY, Les Termes, 06530 - PEYMEINADE.
Expédition du C. D. E. : LE CHARLES.
Délégué I. C. C. F. : GIRAUDET.
Délégué F. F. E., Bibliographie, Documentation : BALBO.
Expédition des Cartes de Jeu et de l'Initiation aux Echecs : P. COUET.
Accueil des Nouveaux Adhérents : P. COUET, 28, place du 8-Mai, 80200 - PERONNE.
Arbitre : Dr BOS, 4, rue Pierre-Curie, 33340 - LESPARRÉ.
Rédaction du C. D. E. : S. ZINSER, 47, avenue du Président-Kennedy, 68200 - MULHOUSE.
Responsable du « Courrier des Adhérents » : P. GAMBINI, 177, av. Paul-Santi, 69008-LYON.

DIRECTEURS DES TOURNOIS

Directeur Général des Tournois : G. BOUQUET, 9, place W.-Churchill, 08100 - CHARLEVILLE-MEZIERES-02.
Championnat de France : F. WEYAND, 13, rue des Ecoles, 57200 - FOLPERSVILLER-SARRÉGUEMINES.
Division I et II : F. ALOZY, B. P. 3, boulevard Albert-1^{er}, 11200 - LEZIGNAN.
Division III Tournois à 5 : R. GUICHARD, 16, chaussée de l'Etang, 94160 SAINT-MANDE.
Division IV Tournois à 5 : C. BESSETTE, H. L. M. Le Halage, Bât. A 14, 42300 - ROANNE.
Division III et IV Tournois à 3 : R. AVENEL, 1, rue du Général-Grossetti, 75016 PARIS.
Coupe de France et Matches Défis : G. BOUQUET.
Tournois Internationaux : A. GIRAUDET, 1, allée Carpeaux, 93800 - EPINAY-SUR-SEINE.
Tournois Expérimentaux : M. MALBERT, 8, rue Etienne-Marcel, 47300 VILLENEUVE-SUR-LOT.
Coupe Interligues : P. GOUEL, impasse du Thuel, 19200 - USSEL.
Coupe Evrard-Delannoy : R. JUANISSON, 1, rue du Commerce, 63540 - ROMAGNAT.
Coupe du 25^e anniversaire du C.D.E. : J. NEGRO, « ECHECS », journal NICE-MATIN, 06000 - NICE.

RENSEIGNEMENTS GENERAUX

- 1^o Cotisations annuelles : Métropole : 20 F. -- Etranger : 25 F. -- A régler entre le 1-10 et le 30-11 par Chèque postal au C. C. P. A. J. E. C. 678721 Paris, ou par Chèque bancaire au Trésorier, LIBELLE au nom de l'A. J. E. C., sans spécification d'adresse. Les nouvelles adhésions reçues du 1-1 au 30-7 comptent pour l'année en cours et donnent droit au service du C. D. E. à partir du 1^{er} numéro de l'année. Celles reçues du 1-8 au 30-12 donnent droit au service du C. D. E. à partir du mois de l'adhésion jusqu'à la fin de l'année suivante.
- 2^o Inscription aux Compétitions : Outre le championnat de France annuel, l'A. J. E. C. organise des Tournois permanents à 5 joueurs (8 parties) en I, II, III et IV Divisions, des Tournois permanents à 3 jou. (4 par.) en III et IV divisions, et des Tournois permanents à 2 joueurs (Coupe de France éliminatoire, 2 parties). Les droits d'inscription sont payables en timbres en même temps que l'inscription au Directeur du Tournoi correspondant (Championnat de France et tournois à 5 : 8 timbres à 0,50 ; Tournois à 3 : 4 à 0,50 ; Coupe de France : 5 à 0,50 ; Matches Défis : 3 à 0,50 par partie). Les Matches Défis sont conclus librement. Les inscriptions aux Tournois internationaux organisés par l'I. C. C. F. sont reçues par A. GIRAUDET et les droits payables à son C. C. P. personnel : 81 - La Source 3025385.
- 3^o Cartes de Jeu : Réservées à nos adhérents. Adressez les commandes à P. COUET en joignant le titre de paiement, libellé au nom de l'A. J. E. C. sans spécification d'adresse. Pas d'envoi contre remboursement. Cartes vertes permettant une correspondance, ou cartes roses pour le jeu avec l'étranger : 7 F. les 150.
- 4^o Changements d'adresse : A signaler au responsable de l'expédition du C. D. E. en joignant 1 F. en timbre.
- 5^o Réclamations à propos du C. D. E. : A signaler au Secrétaire.

LE COURRIER DES ECHECS

Revue mensuelle d'Echecs par Correspondance

NUMERO 184

15 OCTOBRE 1972

LE TOURNOI DES NATIONS

Les feux de la rampe viennent de s'éteindre à Reykjavik ; ils se sont rallumés à Skopje en Yougoslavie, où le 17 septembre a débuté la 20^e Olympiade d'échecs.

Parmi les grandes compétitions dont la F.I.D.E. confie l'organisation à des Fédérations membres, l'Olympiade d'échecs, ou tournoi des nations, occupe une place privilégiée. Pourtant, le rentissement mondial de ce jamboree échiquéen où les plus grands côtoient les plus modestes pour former pendant quelques jours une seule et même grande famille n'est pas ce qu'il devrait être, car les olympiades d'échecs où la plupart des pays membres de la F.I.D.E. se retrouvent tous les deux ans, représentés par des équipes de 4, mériteraient de figurer au premier rang des grandes manifestations sportives mondiales.

Dix-neuf olympiades ont déjà eu lieu. Lors de la fondation de la F.I.D.E. en juillet 1924 à Paris, un premier tournoi des nations avait été disputé, mais il ne fut jamais compté officiellement. La première Olympiade eut lieu à Londres en 1927 et elle rassembla 16 nations. Suivent : 1928 : La Haye (17), 1930 : Hambourg (18), 1931 : Pra-

gue (19), 1933 : Folkestone (15), 1935 : Varsovie (20), 1937 : Stockholm (19), 1939 : Buenos Aires (26), 1950 : Dubronik (16), 1952 : Helsinki (25), 1954 : Amsterdam (26), 1956 Moscou (34), 1958 : Munich (36), 1960 : Leipzig (40), 1962 : Varna (37), 1964 : Tel Aviv (50), 1966 : La Havane (52), 1968 : Lugano (53), 1970 : Siegen (60), 1972 : Skopje (63). Depuis Helsinki où elle participa pour la 1^{re} fois, l'U. R. S. S. l'a emporté 10 fois. Avant-guerre les E.-U. l'emportèrent 4 fois : 1931, 33, 35 et 37 ; la Hongrie 2 fois : 1927 et 28 ; La Pologne : 1930 ; L'Allemagne : 1939 et la Yougoslavie 1950, une fois.

QUELQUES CHIFFRES

A Siegen, 360 cerveaux s'affrontèrent sur l'échiquier à raison de 240 par jour (équipes de 4 joueurs plus 2 réserves), soit 420 participants si l'on compte les capitaines d'équipes, auxquels se joignirent 236 organisateurs et aides, sans compter les nombreux journalistes venus du monde entier, les délégués des Fédérations au congrès annuel de la F.I.D.E. et les 30.000 spectateurs venus d'un peu partout. L'Olympiade dura 21 jours ; 120 parties d'échecs furent jouées quotidiennement, 2280 pour l'ensemble du tournoi, soit, avec une moyenne de 30 coups par partie, 68.400 déplacements de pièces qui coûtèrent près de 10.000 heures de réflexion !

L'effort intellectuel et physique représenté par une manifestation de cette ampleur peut être comparé avec celui demandé par la plupart des grandes disciplines sportives !

« Aujourd'hui, en ouvrant votre C.d.E., vous pensez à l'A.J.E.C... Mais demain ? Alors n'attendez plus, payez tout de suite votre cotisation !

Profitez de votre règlement pour nous communiquer votre numéro de Code Postal. Merci. »

LES OLYMPIADES DU CINQUANTAIRE ORGANISEES EN FRANCE

Pour marquer le cinquantenaire de la création de la F.I.D.E. à Paris, la F.F.E. a demandé et obtenu de la F.I.D.E. que l'organisation de la 21^e Olympiade lui soit confiée. C'est un travail immense qui nécessitera l'effort de tous, mais il suffit de voir l'immense succès publicitaire provoqué par le match de Reykjavik (en deux mois 30.000 livres d'échecs ont été vendus en France et les clubs voient le nombre de leurs membres augmenter de façon sensible) pour comprendre tout le profit que les Echecs Français retireront de l'organisation du tournoi des nations.

Un long travail préparatoire déjà commencé attend la F.F.E., mais le jour venu, il faudra des contrôleurs de jeu, des aides de salle, des démonstrateurs et aides pour la salle de démonstration, des responsables de presse, des responsables et de nombreux aides pour l'édition quotidienne du bulletin, etc.

Que vous puissiez consacrer toutes vos vacances à l'olympiade ou seulement quelques jours, nous aurons besoin de vous. C'est une aventure échiquéenne unique que vous n'aurez sans doute pas l'occasion de revivre. Faites-vous connaître dès à présent ! Ecrivez directement au Président Fédéral : M. R. Bertolo, 50 D, rue de Dôle, 25000 Besançon.

S. Z.

PRESIDIUM I. C. C. F. (ARHNEM 1972)

Le Présidium I.C.C.F. 1972 s'est déroulé à Arnhem (Pays-Bas) du 19 au 27 août 1972. L'A.J.E.C. était représentée par A. Giraudet, délégué I.C.C.F.

La Fédération Néerlandaise des Echecs a remarquablement assuré l'organisation de cette réunion. Après une allocution de bienvenue par B. Perfors, de la Fédération Néerlandaise, le Président H.-W. von Massow a ouvert le Présidium.

Le Dr Lukas, Secrétaire Général, a fait un rapport d'activité d'où il ressort que l'I.C.C.F. poursuit son expansion. Cinq nouveaux membres ont été admis : Chypre, Salvador, Guatemala, Hong-kong et Panama.

Notre ami, Ing. P. Diaconescu, Vice-Président, a été chargé de développer la propagande pour le jeu par correspondance dans les pays qui ne sont pas encore membres de l'I.C.C.F., en particulier en Asie, Afrique et Amérique Latine.

Erik Larsson, Directeur Général des tournois a communiqué les statistiques générales de participation. Pour l'ensemble des tournois EU et WT, période de 1968 à 1971 la situation est la suivante : 1. D.D.R., 3278 ; 2. R.F.A., 2561 ... la France vient en 13^e position avec 277, suivie par la Finlande : 261...

En ce qui concerne plus particulièrement les tournois EU, pour la période

de 1970-1971, la situation est la suivante : 1. D.D.R. : 563, 2. R.F.A. : 511, 3. C.S.S.R. : 297, 4. U.R.S.S. : 260, 5. Danemark : 181, 6. Suède : 155, 7. Pologne : 104, 8. France : 84, 9. Hongrie : 83, 10. Finlande : 75. Il est encourageant de constater que les joueurs français participent de plus en plus au jeu international !

A. Heintze (D.D.R.) a présenté un rapport très intéressant sur les échecs par Télécom. : Télex, Télégramme, radio, télévision. Cette forme de jeu est appelée à un avenir certain. De nombreux points sont encore à étudier avant de pouvoir organiser des tournois officiels.

La Commission des titres a nommé : Grands Maîtres Internationaux : A.-I. Chasin (U.R.S.S.) et M.-M. Judowitsch (U.R.S.S.). Maîtres Internationaux : H. Heemsoth (R.F.D.), G. Koshnitsky (Australie) et K. Ozols (Australie) et Mme O. Rubzowa (U.R.S.S.).

Le nouveau Champion d'Europe est le Dr Stern (D.D.R.).

Mme B. von Massow a annoncé la création de deux nouvelles épreuves importantes :

— Le Championnat d'Europe par équipes qui démarrera le 1-11-1973.

— Le Championnat d'Europe Indi-

viduel « jeunes » qui démarrera également le 1-11-1973. Cette décision fait suite à une proposition de l'A.J.E.C. faite par R. Jouanisson au Congrès de Lugano en 1971.

Nous donnerons dans notre prochain bulletin toutes les précisions concernant ces deux épreuves.

Les tournois suivants ont été homologués par l'I.C.C.F. :

— Coupe du 25^e Anniversaire du « Courrier des Echecs ».

— Coupe Brésilienne, réservée aux joueurs du Brésil et du Portugal.

Un rapport a été présenté par A. Giraudet sur le déroulement de la finale de la Coupe Evrard-Delannoy. Le Présidium, à l'unanimité, a confirmé son entière confiance à R. Jouanisson, Direc-

teur de l'épreuve, pour prendre toute décision qu'il jugerait utile, en accord avec les trois arbitres I.C.C.F., pour le déroulement normal de cette finale.

Le prochain Congrès I.C.C.F. se déroulera à Varsovie du 18-8 au 26-8-1973.

Bien que disposant de peu de temps, en raison du Championnat du Monde, le Prof. Max Euwe, Président de la F.I.D.E., avait accepté d'assister au banquet de clôture. Dans une allocution il exprima sa sympathie à l'I.C.C.F. et la félicita pour l'excellent travail accompli. Il insista sur la fonction sociale du jeu des échecs et se réjouit des relations de plus en plus étroites entretenues par la F.I.D.E. et l'I.C.C.F.

A. GIRAUDET.

POURQUOI ET COMMENT UN CHAMPIONNAT DE III^e DIVISION

L'année dernière — le 15 octobre 1971 — un article de notre secrétaire annonçait le lancement d'un championnat expérimental de III^e division. Ce tournoi a été décommandé faute d'une participation suffisante. En effet l'ambition de cette compétition était, est toujours, de réunir les joueurs ayant gagné un tournoi de III^e division et de dégager de leur confrontation les deux ou trois meilleurs en vue d'une promotion rapide dans l'échelle des valeurs A.J.E.C. Ce championnat serait un fort tournoi de II^e division et, en conséquence, il serait possible de demander à la commission technique de qualifier les deux ou trois premiers — le nombre dépendant de l'importance de la participation — pour un tournoi de 1^{re} division.

Il faut cependant tirer les leçons du manque d'enthousiasme pour la tentative de l'année dernière. Il y a certainement le manque d'information sur le pourquoi mais aussi sur le comment de ce championnat. Je viens de parler du pourquoi, reste le comment.

D'abord il y a la sélection des candidats. On pourrait dire qu'elle est trop sévère ; mais ne le faut-il pas pour ne pas détourner ce championnat de son but ? A la rigueur, on peut envisager d'accepter la candidature d'un joueur

ayant fini au moins deux fois second.

Ensuite il y a le système de jeu envisagé. Le système Papp a déjà été utilisé lors des compétitions spéciales, mais un supplément d'information à son sujet ne doit pas être superflu. Sa comparaison avec le système Suisse s'impose. Ils poursuivent tous deux le même but : réunir un nombre important de joueurs sans les obliger à disputer trop de parties, tout en donnant un résultat conforme à la valeur respective des participants. Les moyens d'atteindre ce but sont différents, comme le sont les conditions de jeu. Dans le système Suisse les appariements se font ronde après ronde suivant les résultats. Le jeu par correspondance oblige à appairer les joueurs dès le début du tournoi ; ces appariements « ex abrupto » font que le résultat donné par les points de parties est trop simpliste. Il n'est pas possible, de préjuger la force réelle des joueurs et donc d'opposer en proportion convenable les joueurs les « plus forts » entre eux et avec les « moins forts ». Cette difficulté est surmontée en déterminant la **qualité** du résultat simple en le **caractérisant** par les résultats simples des adversaires directs et indirects de chaque joueur. Cette confrontation du résultat simple aux autres, par une méthode de calcul élémentaire, lui donne

sa pleine valeur. On peut conclure de cela que :

1) puisqu'il est souhaitable que le résultat de chaque joueur soit confronté à tous les autres, le nombre de parties à jouer par chaque participant doit permettre de le faire.

2) le système Papp ne donnera de bons résultats que si les participants sont de forces comparables ; cela sera le cas du championnat. L'hypothèque des appariements « ex abrupto » est, de ce fait, en grande partie levée.

Prenez l'exemple d'un tournoi réunissant 12 joueurs. On détermine facilement que, pour satisfaire à la première condition, chaque joueur doit disputer un minimum de 5 parties. Le tournoi se déroule et A obtient les résultats suivants : gain contre B et E, nulle contre D et défaite contre C et F. B, D et E ont 3, 1, 5 et 2 points de parties. A leur a donc pris $3 + 0,75 + 2 = 5,75$ points ; ces points caractérisent, en partie, les 2,5 points de parties de A. Mais il n'est pas possible de considérer que la « qualité » du résultat de A est déterminée uniquement par ses prises sur ses adversaires directs. En effet les points de parties de ceux-ci ne donnent pas, comme il a été dit précédemment, une idée juste de leurs

performances. Pour combler cette lacune on détermine les points pris par B, D et E sur leurs adversaires ; par exemple 4, 4,25 et 5 points. On peut dire que A a « pris », indirectement, aux adversaires de B, D et E : $4 + 2,125 + 5 = 11,125$ points. Cette opération de régulation faite, la qualité du résultat de A est déterminée :

$2,5 + 5,75 + 11,125 = 19,375$ points.

Ce même calcul fait pour tous les participants, il ne reste qu'à établir le classement.

Après cette longue parenthèse parlons de la phase active qui s'ouvre à nous. Avant de lancer un appel pour les inscriptions, je souhaite très vivement que les joueurs qui se sentent concernés par ce championnat m'écrivent, même très brièvement, pour me donner avis et critiques sur les modalités (sélection...), la date de lancement, etc. du championnat. J'en tiendrai grand compte pour fixer les modalités du championnat que je préciserai dans le C.d.E., certainement le 15 décembre.

Michel MALBERT,
8, rue Etienne-Marcel,
47300 Villeneuve-sur-Lot.

VI^e CHAMPIONNAT DU MONDE

Défense Sicilienne

SANAKOIEV STERN

1. e4 c5 2. Cf3 d6 3. d4 cxd4 4. Cxd4 Cf6 5. Cc3 g6 6. Fe3 Fg7 7. f3 Cc6 8. Fc4 0—0 9. Dd2 Da5 10. 0—0—0 Fd7 11. h4.

La manière de la plus actuelle de jouer le dragon. Actuellement, une préférence est marquée pour l'attaque par h4, 11. g4 étant considéré comme trop lent dans l'ouverture de la colonne h.

11. ... Ce5 12. Fb3 Tfc8 13. h5 Cxh5.

Après 13. ... Cc4 14. Fxc4 Txc4 15. hxg6 fxg6 16. Cb3 le contre-jeu noir est insuffisant pour enrayer l'attaque blanche : 16. ... Da6 17. e5 ! Txc3 18. Dxc3 Tc8 19. Ce5 ! dx c5 20. exf6 Fxf6 21. Dd3 Fb5 22. Dd5 + e6 23. Db3 c4 24. Da3 Dxa3 25. bxa3 avec un avantage matériel décisif Cebalo-Antunac, 1967.

14. Fh6.

14. g4 Cf6 15. Fh6 Txc3 ! est inférieur. Si maintenant 16. bxc3 Cxf3 ! tandis qu'après 16. Dxc3 Dxc3 la finale est favorable aux Noirs.

14. ... Fxh6.

14. ... Cd3+ qui passa un moment pour la réfutation de l'attaque blanche, semble conduire à la nullité : 15. Rb1 ! Cxb2 16. Rxb2 Fxh6 17. Dxb2 Txc3 ! 18. Ce2 (ou 18. g4 Cf6 19. g5 Ch5 20. Txc3 Txb3 + 21. axb3 gxh5 22. Dxc3 Tc8 23. Td3 De5) 18. ... Tc5 19. g4 Cf6 20. Cf4 Fa4 21. Cxg6 Dc3+ 22. Rb1 Fxb3 23. Cxe7 + Rh8 24. cxb3 Dc2+ avec échec perpétuel. Mais de semblables variantes sont toujours sujettes à démolition.

15. Dxc3 Txc3.

Un sacrifice désormais classique. Les Noirs ont deux P pour la qualité et de bonnes chances à l'aile D affaiblie alors

que les Blancs ne peuvent rien forcer de décisif à l'aile R.

16. bxc3 Tc8 !.



16. ... Dxc3 est une faute, comme le démontra la partie Karpov-Guik, 1969 : 17. Ce2 ! Dc5 18. g4 Cf6 19. g5 Ch5 20. Txc3 ! gxh5 21. Th1 De3+ 22. Rb1 Dxf3 (si 22. ... Dxc3 23. Txc3) 23. Txc3 e6 24. g6 ! Cxg6 25. Dxc3 + Rf8 26. Tf5 1—0.

17. Txc3.

Sur 17. Ce2 Cf6 ! serait fort.

17. ... gxh5 18. Ce2.

18. Rb1 a été recommandé.

18. ... Tc5.

Prévient indirectement l'attaque sur la colonne h. Si 18. ... Fb5 19. Th1 !.

19. Cf4.

Si 19. Th1 simplement Cg6 car le sacrifice en f7 est insuffisant : par ex. 20. g4 h4 21. Fxf7 + Rxf7 22. Dxc3 h7 + Rf6 23. f4 Fxg4 24. f5 Cf8 25. Dh6 + Rf7 26. Cf4 Dxc3, etc.

19. ... Dxc3 20. Cd5 Txd5 !.

Les Noirs veulent davantage que la nullité qui s'obtenait par 20. ... Da1 + 21. Rd2 Dd4 + et si 22. Re1 Dg1 + car 22. Re2 Fb5 + 23. c4 Fxc4 + 24. Fxc4 Dxc4 25. Re1 Txd5 est trop dangereux pour les Blancs.

21. Txd5.

Si 21. exd5 Ff5 ou 21. Fxd5 Fa4 22. Fb3 Cc4 !.

21. ... Da1 +.

Les Noirs occupent la première traverse avant de chasser la T.

22. Rd2 Fe6 23. Dg5 + Rf8 24. Ta5 Dg1 25. Re2 b5 !.

Avec la menace 26. ... Db6. Par ailleurs les Blancs menaçaient 26. Txe5 dx e5 27. Fxf7 + ! Rxf7 28. Df5 + avec échec perpétuel.

26. Dh6 + Rg8 27. De3.

Nécessaire pour remettre la T en jeu. 27. Dg5 + Cg6 28. De3 Dxc3 + 29. Df2 Cf4 + est inférieur.

27. ... Dxc3 + 28. Df2 Dh1 29. Txa7 h4 ! 30. Txe7 b4 !.

Rend son action au Fc6. L'avance du Ph doit être préparée. Si 30. ... h3 31. Dg3 + Rf8 32. Txe5 dx e5 33. Rf2 h2 34. Dg5 b4 35. Dd8 + Fe8 36. Dg5 etc.

31. Txe5.

Le quatrième sacrifice de qualité de la partie ne suffit plus pour rétablir l'équilibre compromis, mais si 31. Tc7 Fb5 + 32. Rd2 (ou 32. Re3 Dc1 + 33. Dd2 Dxd2 + 34. Rxd2 h3) 32. ... Df1 33. Dxf1 Fxf1 34. Re1 Fg2 35. Rf2 h3 36. Tb7 h5 37. Txb4 h4 et gagne.

31. ... dx e5 32. Db6 Dg2 + 33. Re1 Dg6 34. Dd8 +.

Ou 34. Db8 + Rg7 35. Dxe5 + Df6 36. Dc7 Fe8 37. Rf2 Dg5 38. Db8 Fb5 et les Blancs ont une défense difficile.

34. ... Rg7 35. Dxc4 Dg1 + 36. Rd2 Rg6.

En dépit de la présence des D, le R se montre actif.

37. Dh3.

L'échange des D est perdant pour les Blancs.

37. ... Dg5 + 38. Rd1 f5 !.

Les Noirs commencent à restreindre l'activité adverse.

39. Fc4 h5 40. exf5 + Rf6.

Si 40. ... Dxf5 41. Fd3 e4 42. Dg3 +.

41. Fd3 h4 42. Fe4 Dg3 ! 43. Df1.

Après 43. Dxc3 hxg3 44. Re1 Fb5 45. Fd3 Fxd3 46. cxd3 Rxf5 47. Rf1 Rf4 ! la finale est gagnée pour les Noirs.

43. ... Fxe4 !.

La simplification gagnante.

44. fxe4 h3 45. Da6 + Rg5 46. Dg6 + Rf4 47. Dh6 + Rf3 48. f6 h2 49. abandonnement.

Si 49. Dh5 + (ou 49. f7 Dg1 + 50. Rd2 Dg2 + suivi de 51. ... h1D+ car 51. Rd3 De2 mat) 49. ... Re3 50. De2 + Rd4 51. Dd2 + Rxe4 52. De2 + (ou 52. Dxb4 + Rf5) 52. ... Rd4 53. Dd2 + Rc5 et les échecs sont terminés.

S. Z.

IX^e CHAMPIONNAT D'U.R.S.S. PAR CORRESPONDANCE

Défense Benoni

V. BATOURINSKY G. SOROKINE

1. d4 Cf6 2. c4 c5 3. d5 e6 4. Cc3 exd5 5. cxd5 d6 6. Cf3 g6 7. Fg5

h6 8. Fh4 g5 9. Fg3 Ch5 10. Cd2 Cxg3 11. hXg3 Fg7 12. Cc4 0—0 13. e3 De7 14. Fe2 Td8.

Ce furent les coups de début, bien que dans un ordre quelque peu différent, de la deuxième partie du match Botvinnik-Tal, 1960 qui se poursuivait par 15. 0—0 Cd7 16. a4 Ce5 17. Cxe5. Maintenant 17. ... Fxe5 (au lieu de 17. ... Dxe5 qui fut joué dans la partie) donnait, selon Tal, un jeu égal.

15. Dd3 Cd7 16. Fd1 Ce5 17. Cxe5 Dxe5 18. Fc2 f5 19. f4 De7 20. 0—0—0 c4 21. Dd2.

Si 21. Dxc4 Dxe3+. Pour cette raison, les Blancs devaient choisir un autre ordre de coups : 19. 0—0—0 (au lieu de 19. f4) 19. ... De7 20. Tde1.

21. ... a6 22. Tde1 b5 23. a3 !.

La force de l'attaque noire sur 23. e4 est illustrée par la variante : 23. ... b4 24. Ca4 b3 25. aXb3 cXb3 26. Fxb3 Db7 27. Fc2 Tb8 28. Fd3 Fd7 29. Cc3 Tdc8 30. fXg5 fXe4 31. Fxe4 Fxc3 32. bXc3 Db3 33. Te3 Da3+ 34. Rd1 Fg4+ et les Noirs gagnent. Maintenant les Blancs menacent d'ouvrir la position par e3—e4, après quoi leur attaque devient réelle. Il semble que l'attaque des PN à l'aile R prenne un retard sans espoir, mais une analyse détaillée de la position montre qu'il n'en est rien.

23. ... Db7 24. fXg5 a5 ! 25. gXh6.

Les Blancs ne sentent pas le danger, autrement ils auraient préféré 25. Txe6 avec la suite possible : 25. ... b4 26. Ca4 c3 27. Dd3 b3 28. Fd1 cXb2+ 29. Cxb2 Fd7 30. Tg6 Fe8, etc. Après la prise en h6 par le P le F de cases noires devient la pièce essentielle de l'attaque comme de la défense.

25. ... Ff6 26. h7+ Rh8 27. e4. Ici était possible 27. Th6 Fg7 28. Tg6.

27. ... b4 28. Cd1 c3 29. Dh6.

29. De3 était plus prudent. Après 29. bXc3 bXc3 30. Fb1 Tb8 les menaces noires sont dangereuses, mais ils ont maintenant une très forte attaque.

29. ... cXb2+ 30. Rb1.

Les Blancs ont sans doute estimé que leur R, comme le R adverse, était suffisamment couvert par les P ennemis. Mais ils n'ont pas compté que les Noirs ont la possibilité de pénétrer sur la colonne a. Après 30. Cxb2 De7 31. Dh5 ! la position reste tendue : 31. ...

bXa3 32. Cd3 a2 33. Rd2 Fd7 34. Cf4, etc.

30. ... Fg7 31. Dg5 Tf8 32. eXf5.



Les menaces sont 33. Te7 et 33. f6. Sur 32. ... bXa3 les Blancs avaient préparé le piège effectif : 33. Te7 a2+ 34. Rxa2 Dxd5+ 35. Rb1 Ff6? 36. Dxf6+ et gagne.

(Mais il y a un trou : 34. Dxd5+? est fautif. Les Noirs gagnent par : 34. b1D+ ! 35. Fxb1 Dxd5+ 36. Ra3 Dc5+ 37. Ra2 Dc4+ 38. Ra3 Db4+ 39. Ra2 Da4 mat ! N.D.L.R.)

32. ... b3 ! 33. Fe4.

Si 33. Fd3 Dxd5 34. De3 Fxf5. L'attaque des Blancs s'enlise, la colonne e est obstruée par leur propre F.

33. ... Dc7 !.

Menace Dc7—c5Xa3 de même que Fc8Xf5 (la DB est obligée de défendre c1 à cause du mat).

34. Thf1 Fxf5 35. Txf5 Dc5 36. abandonne.

Les Noirs avaient proposé les variantes 1) 36. Te2 Dxa3 37. Txb2 Fxb2 38. Cxb2 Da2+ 39. Rcl Da1+ 40. Rd2 Dxb2+ 2) 36. Cxb2 Dxa3 37. Rcl Dxb2+ 38. Rd1 a4.

Commentaires de G. Sorokine dans « Echecs en U.R.S.S. » de décembre 1971.

CORDE RAIDE

Dans le C.D.E. 179 de mai 1972 nous donnions une partie Laes-Jaudran montrant combien dangereuse peut être une variante douteuse mal réfutée. La partie suivante apporte une nouvelle contribution à cette variante scabreuse.

TOURNOI EU/M/GT/48 DEFENSE SICILIENNE

SCHWIBBE (R.D.A.) JAUDRAN (F.)

1. e4 c5 2. Cf3 e6 3. d4 cXd4 4. CXd4 a6 5. Cc3 Dc7.

Le coup normal de la variante Kan auquel Fischer renonça dans la dernière partie de son match contre Spassky : 5. ... Cc6 6. Fe3 Cf6 7. Fd3 d5 ! 8. eXd5 eXd5 ! 9. 0—0 Fd6 et les Noirs ont complètement égalisé.

6. Fd3.

Les Blancs disposent aussi de 6. g3, 6. Fe2 et 6. Fe3 suivi de f4, amenant à des schémas différents.

6. ... Cc6 7. Fe3 Cf6 8. 0—0 CXd4.

Le meilleur coup est 8. ... Fd6 pour maintenir un contrôle sur les cases noires centrales.

9. FXd4 Fc5.

Cette manœuvre simplificatrice a longtemps passé pour donner aux Noirs l'égalité. Mais il n'en est rien, et la suite adoptée ici met les Noirs en difficulté ; aussi font-ils mieux de se contenter de 9. ... Fe7 suivi de d6 avec une position serrée mais suffisamment saine.

10. FXf6 !.

Il n'y a rien à tirer de 10. Fxc5 Dxc5 11. Ca4 Dc7 12. c4. Maintenant la position noire affaiblie permet aux Blancs de monter une dangereuse attaque vers le R ennemi.

10. ... gXf6 11. Dg4 ! Rf8.

La position critique. Le coup du texte semble encore le meilleur bien qu'il soit difficile de le tenir pour satisfaisant.

12. Rh1 b5.

Les Noirs visent g2 en diagonale et de front, mais leur retard de développement ne leur laisse que peu de chances de réaliser leur plan.

13. f4.

Dans la partie Laes-Jaudran précitée, les Blancs perdirent un temps précieux avec la manœuvre 13. Ce2 Fb7 14. Dh4 Re7 15. Cg3 Tag8 et les Noirs exercent déjà une forte pression. Les Blancs semblent avoir une suite encore plus forte que celle du texte : 13. Dh4 ! et si 13. ... Re7 14. Tael suivi de 15. e5 est décisif, ou 13. ... Fe7 14. Dh6+ posant des problèmes embarrassants. Après 13. ... Dd8 suit 14. Dh6+ Re7 15. e5 ! f5 (15. ... fXe5 16. Ce4) 16. Fxf5 ! avec une attaque gagnante.

Dans une partie Tolouch-Matulovic 1965, les Noirs avaient tenté de parer à l'inconvénient Dh6+ par 12. ... h5 (au lieu de b5) mais après 13. Dh4 Fe7 14. f4 f5 15. Dh3 fXe4 16. Cxe4 d5 17. Cg5 e5? 18. De3 d4 19. Df2 les Blancs avaient obtenu une attaque gagnante.

13. ... h5 14. Dh4 Fe7 15. f5.

Les Blancs disposent ici d'une possibilité supplémentaire sur la partie Tolouch-Matulovic, mais 15. Tael mettant les dernières batteries en place avant d'ouvrir le feu semble préférable.

15. ... Fb7 16. Ce2 Rg7 17. Tf3 Th6.

Pour éviter une issue fatale, les Noirs doivent entourer leur R avec sollicitude !

18. Taf1 Tah8 19. Cf4 De5 !.

Pour conserver le droit à la parole, les Noirs doivent éviter de fermer le centre par e5.

20. fXe6 fXe6 21. Dg3+ Rh7 ?.

21. ... Dg5 était le complément logique de la manœuvre de D, et si 22. Df2 h4 ! N'allait pas 21. ... Rf7 ? à cause de 22. Cg6 !.



22. Cd5 ! !.

Même insuffisant pour gagner, ce coup reste joli.

22. ... D Xg3 23. T Xg3.

Avec les menaces 24. Cxe7, 24. Cxf6+ et 24. e5+ f5 25. Txf5 !.

23. ... Tf8.

Si 23. ... Tg8 24. e5+ f5 25. T Xg8 R Xg8 26. Cxe7+ Rf7 27. Cxf5 ou 23. ... Te8 24. Cxf6+ Fxf6 25. e5+ Rh8 26. Txf6 Txf6 27. eXf6 et les Blancs ont un avantage gagnant dans les deux cas.

24. Cxe7 h4 25. e5+ f5 26. Th3 Rg7 27. Td1 ! ?.

Le plan des Blancs est ingénieux mais comporte un trou. L'alternative 27. Cxf5 eXf5 28. Txf5 (28. Fxf5? Tg6 29. Fd3 T Xg2) 28. ... Txf5 29. Fxf5 Th5 et 27. Tf4 Te8 TfXh4 T Xh4 29. T Xh4 T Xh4 T Xh4 permettrait également aux Noirs de se maintenir.

27. ... Tf7 28. Fxb5 aXb5 29. T Xd7 Fe4 30. Tc3 Tg6 !.

Finalement, la contre-attaque conjuguée contre g2 arrive à terme. Si 30. ... h3 31. T3c7 ! hXg2+ 32. Rg1 et gagne : 32. ... Rh7 33. Cxf5 ! ou 32. ... Rh8 ou Rf8 33. Cg6+.

31. Rg1 !.

La T est imprenable et si 31. T3c7 T×g2 32. C×f5+ Rh8 !! gagne.

31. ... T×g2+ 32. Rf1 Rh7 !.

Les Noirs menacent 33. ... T2g7 suivi de l'avance du Pf.

33. T3c7 T2g7 34. Cd5 !.

Le coup sauveur.

34. ... T×d7 35. Cf6+ Rg6 36. T×d7 T×d7 37. C×d7 Rg5 !.

Si 37. ... F×c2 38. Cc5 gagne en force.

38. Cc5.

Si 38. c3 Rf4 !.

38. ... Rf4 39. C×e6+ R×e5 40. Cg5 F×c2 41. Cf3+ Rf4 42. C×h4 Fb1 43. a3 Re3 44. Re1 Fe4 45. Cg6 nulle.

Après 45. ... f4 46. C×f4 R×f4 47. Rd2 les Noirs ne peuvent éviter la disparition du Pb5.

Paroles de S. Zinser sur une musique de J. Jaudran.

TOURNOI 3095

DEFENSE SICILIENNE

KARCHER

GUIOT

1. e4 c5 2. Cf3 d6 3. d4 c×d4 4. C×d4 Cf6 5. Cc3 a6 6. Fg5 e6 7. f4 b5.

La variante Polougaievsky.

8. Df3.

La réaction naturelle 8. e5 conduit à d'énormes complications après 8. ... d×e5 9. f×e5 Dc7. La meilleure suite pour les Blancs reste la recommandation de Bronstein 10. e×f6 De5+ 11. Fe2 D×g5 12. Dd3 ! avec une avance de développement qui compense le matériel sacrifié.

8. ... Fb7 9. Fd3 Fe7 10. 0—0—0 Db6 11. The1 Cbd7.

Evidemment pas 11. ... D×d4 12. F×b5+ gagne la D.

12. Cce2 Cc5 13. Cg3.

Les deux adversaires ont visiblement suivi une partie Kupper-Tal Zürich 1959 qui s'était poursuivie par 13. F×f6 F×f6 14. g4 Ca4 ! 15. c3 b4 16. Fc2 C×b2 ! 17. R×b2 b×c3+ 18. R×c3 0—0 19. Tb1 Da5+ 20. Rd3 Tac8 21. Df2 Fa8 22. Tb3 ? (après 22. Tec1 rien n'était joué !) 22. ... e5 23. g5 e×d4 24. C×d4 F×d4. — 0-1.

13. ... 0—0 ?.

Une perte de temps. Après 13. ... h6 ! 14. Fh4 Ca4 ! les Noirs s'emparaient de l'initiative.

14. Ch5 Dd8.

Le recul sur des positions préparées à l'avance. Il fallait évidemment préférer l'évacuation de la cavalerie par 14. ... Ccd7 à ce démontage de l'artillerie lourde.

15. C×f6+ F×f6 16. F×f6 D×f6 17. De3 d5.

La fermeture du centre n'amène pas le soulagement espéré.

18. e5 C×d3+ ?.

Suit une mauvaise idée que la présence du mauvais F contre un C excellent aurait dû faire rejeter d'emblée. 18. ... De7 et si 19. f5 Ce4 laissait quelques perspectives de contre-jeu.

19. T×d3 Dh6.

La DN va vraiment au devant des embêtements.

20. Df2 ! f5.

Ce contre énergique sur lequel les Noirs avaient sans doute placé leurs espoirs ne sera d'aucune utilité.

21. Th3 Dg6 22. T1e3 ! Df7 23. Dh4 ! h6.

Et non 23. ... g6 ? 24. C×e6, etc.

24. Teg3 Rh7 ?.

Après 24. ... Rh8 qui perd moins vite, les Blancs continueraient par 25. Tg5 ! avec la menace Dg3 et Tg6.



25. T×g7+ ! !.

Les Blancs se fendent et touchent au défaut de la cuirasse. Le RN ne peut reprendre sans être maté en 2 c.

25. ... D×g7 26. C×e6 !.

La pointe. La DN n'a pas de retraite satisfaisante. Si 26. ... Dg6 27. De7+ ! Tf7 28. Cg5+ Rg8 29. C×f7 D×f7 30. Tg3+ gagne.

Si le RN était allé en h8 les Noirs eussent disposé de la parade 26. ... Dh7..

26. ... abandonne. S. Z.

MATCH DEFI 1971 : 46

Partie Espagnole

VILLENEUVE

D. PANTAIS

1. e4 e5 2. Cf3 Cc6 3. Fb5 a6 4. Fa4 Cf6 5. 0—0 C×e4.

La défense ouverte aujourd'hui quelque peu délaissée. L'ouverture du jeu conduit à un engagement tactique plus aigu que la défense fermée 5. ... Fe7 généralement adoptée.

6. d4 b5 7. Fb3 d5.

Il n'est bien entendu pas question de conserver le P par 7. ... e×d4 car l'ouverture de la colonne e sur leur R mettrait les Noirs dans l'embarras.

8. d×e5 Fe6 9. c3.

La variante de Moscou 9. De2 suivi de Td1 avec l'idée de faire sauter le verrou noir b5—d5 par c4 est la méthode blanche la plus énergique.

9. ... Fc5.

Ce développement « italien » du F qui vise f2 passe pour moins solide que 9. ... Fe7.

10. Cbd2.

La suite naturelle. Une autre possibilité est 10. ADd3 suivi de Fe3.

10. ... 0—0 11. Fc2.

Forçant les Noirs à une décision au sujet de leur Ce4.

11. ... f5.

Le sacrifice de Dillworth 11. ... C×f2 ne passe pas pour entièrement correct, bien qu'après 12. T×f2 f6 13. e×f6 F×f2+ 14. R×f2 D×f6 15. Rg1 Tae8 16. Df1 Ff5 17. F×f5 D×f5 18. Cb3 Ce5 les Noirs aient une initiative gênante. D'autres suites comme 11. ... C×d2 et 11. ... Ff5 sont également jouables.

12. ... Cb3.

12. ... e×f6 est intéressant : 12. ... C×f6 13. Cb3 Fb6 14. Cg5 Fg4 15. F×h7+ Rh8 16. Dc2 avec une position embrouillée où les Blancs ont sans doute les meilleures perspectives.

12. ... Fb6.

12. ... Fa7 ne fait pas grande différence comme on l'avait cru un moment.

13. ... a4.

Un essai pour démontrer que 12. ... Fa7 eût été plus précis. La suite normale 13. ... Cfd4 conduit à la « grande variante », une des suites analysées le plus loin de toute la théorie des débuts : 13. ... C×d4 14. C×d4 F×d4 15. c×d4 f4 16. f3 Cg3 17. h×g3 f×g3 18. Dd3 Ff5 19. D×f5 T×f5 20. F×f5 Dh4 21. Fh3 D×d4+ 22. Rh1 D×e5 23. Fd2 D×b2 (après 23. ... c5 la recommandation de Soultanbéieff 24. b4 ! c4 25. Tae1 qui dévalorise les PN semble donner aux Blancs un gros avantage) 24. Ff4 et maintenant les Noirs doivent valoriser leur P passé le

plus vite possible par 24. ... d4 ! 25. F×g3 d3 ! 26. Tad1 Dc2 ! avec de sérieuses contre-chances. Dans une partie Smyslov-Reshevsky du match par radio U.R.S.S.-E.-U. 1945 où cette variante fut essayée pour la première fois, les Noirs jouèrent plus faiblement 24. ... c5 ? et après 25. Fe6+ Rh8 26. F×d5 Td8 27. Tad1 c4 28. F×g3 les Blancs prirent l'avantage. Précisons pour la petite histoire que Smyslov suivait une analyse que Reshevsky ne connaissait pas ; le soviétique joua toute cette suite en quelques minutes alors que l'Américain usa tout son temps de réflexion. La suite fut : 28. ... c3 29. Fe5 b4 30. Fb3 Td2 31. f4 h5 32. Tb1 Tf2 33. Tfe1 Dd2 34. Tbd1 Db2 35. Td8+ Rh7 36. Fg8+ Rg6 37. Td6+ Rf5 38. Fe6+ Rg6 39. Fd5+ Rh7 40. Fe4+ Rg8 41. Fg6 1—0. Le mat est imparable.

13. ... f4 ! ?.

Joué de suite, ce coup contient une idée intéressante. Après 13. ... b4 14. a5 Fa7 15. Cbd4 C×d4 16. C×d4 F×d4 17. c×d4 f4 18. f3 Cg3 19. Tf2 ! Dh4 20. Ta4 ! les Blancs ont l'avantage. Notons que les Blancs ne disposent pas de cette suite si les Noirs jouent Fa7 au lieu de Fb6. Mais les Noirs ont une meilleure suite : 13. ... Dd7 14. ... Cfd4 (14. ... a×b5 a×b5 15. T×a8 T×a8 16. Fe3 F×e3 17. f×e3 mérite d'être examiné) 14. ... C×d4 15. C×d4 c5 16. Ce2 d4 ! 17. c×d4 c×d4 18. Cf4 Fc4 et les Noirs ont l'initiative.

14. ... a5.

14. ... Cbd4 conservant la possibilité a×b5 ne changeait pas grand chose.

14. ... Fa7 15. Cbd4 C×d4 16. C×d4 Dd7.

Mieux valait exploiter la possibilité supplémentaire offerte par 13. ... f4 par 16. ... F×d4 ! 17. c×d4 f3 !.

17. ... Dd3.

17. ... f3 était à essayer.

17. ... c5 18. ... Cf3.

Si 18. ... Ce2 f3 ! est fort.

18. ... c4 19. ... De2.

Après 19. ... Dd1 Fg4 ! les Noirs menacent fortement 20. ... Cg3 ! !.

(Voir diagramme ci-après)

19. ... F×f2+ ! ?.

Un sacrifice intéressant mais à peine suffisant. 19. ... Cc5 ! suivi de 20. ... Ff5 pour installer ensuite le C en e6 et préparer la percée par b5—b4 ou d5—d4 était très prometteur.

20. T×f2 C×f2 21. D×f2 Ff5.



Liquide la pièce adverse la plus dangereuse.

22. F×f5 T×f5 23. Dd4 Df7 24. Fd2 Tf8.

De suite 24. ... Te8 observant e5 était plus précis.

25. Te1 Te8 26. Te2.

Pour développer le F via e1 et h4. Les Blancs pouvaient forcer la nullité par 26. Db6 Te6 (l'échange des D priverait les Noirs de toute attaque) 27. Dd8+ Te8 28. Db6, etc.

26. ... g5.

L'attaque noire doit être prise au sérieux.

27. Fe1 g4 28. Cd2 h5 29. Fh4 f3 30. e6 ?.

L'espoir d'une contre-attaque D+F sur les cases noires et l'affaiblissement de l'attaque adverse par l'échange d'une T n'est pas assez réel pour justifier la perte du P. Il fallait jouer 30. Te3.

30. ... T×e6 31. T×e6 D×e6 32. g×f6.

Les Blancs perdent pied. Le sang-froid eût incité à 32. Ff2.

32. ... g×f3 33. Df2 Tf4 34. Rf1 ?.

La faute que l'on sentait venir. 34. Fg3 Dg4 35. Rh1 Tf6 laissait une position tendue où il est douteux que les Noirs aient davantage que la nullité.

34. ... T×h4 ! 35. D×h4 De2+ 36. Rg1 Dg2 mat.

S. Z.

UN SACRIFICE DE QUALITE AUDACIEUX

COUPE 4452

Attaque Grob

SCHLIENGER

AUBRON

1. g4 d5 2. Fg2 F×g4 3. c4 d4 ? !.

Ce système de défense ne manque pas de logique et il placera les Blancs devant de sérieuses difficultés. A signaler que Grob dans son livre « Grob's Angriff » l'ignore tout à fait.

4. F×b7 Cd7 5. F×a8 D×a8 6. f3 Cgf6.

Peut-être fallait-il jouer de façon plus conséquente et plus brutale 6. ... d3 !.

7. d3 e5 8. Cd2 Fe7 9. h4.

Plutôt téméraire ! Les Blancs veulent empêcher le plus longtemps possible un échec de la DN sur h4 tout en libérant la TR.

9. ... Ch5 10. Ce4 Fe6.

Repli nécessaire.

11. Da4 h6 12. b4.

Une stratégie plus tranquille eût été sans doute de préparer le grand roque.

12. ... 0—0 13. Ch3 ? !.

De plus en plus osé : les Blancs veulent donner du jeu à leurs T en ouvrant des colonnes, quitte à sacrifier des P.

13. ... f5 14. Ce5 C×c5 15. b×c5 F×c5.

La prise de h4 suivi de Dd8 était probablement plus forte.

16. Db5 Fd6 17. Tb1 Cg3 18. Tg1 f4 19. Cf2 Dd8 !.

Quel carnage si la D parvient en h4 !.

20. c5 ! Fe7 21. Da6.

Nouvelle manœuvre de diversion ; mais les menaces noires sur l'aile R sont plus inquiétantes.

21. ... Fd5 22. Cg4 ? !.

Un coup de poker : il n'est pas question pour les Blancs de prendre e5 à cause de la faiblesse en e2, et si les Noirs jouent 22. ... h5 il ne reste plus qu'à revenir en f2, mauvaise place pour un C et perte de 2 temps précieux.

22. ... F×c5.

Péché de gourmandise.

23. C×h6+ !.

Le tournant de la partie : si les Noirs refusent la proposition de nullité — et pourquoi ne la rejetteraient-ils pas ? — ils arrivent dans une position perdante.

23. ... Rh7 24. Cg4 D×h4.

Maintenant l'arrivée de la DN n'est plus qu'un pétard mouillé.

25. Rd2 De7 26. Tg2 Dd6 ! 27. Da4 De6 ? 28. Fa3 !.

Enfin ! Ce F était bien encombrant. Il fait son premier — et dernier — pas dans le monde, tandis que son antagoniste noir, bien utile à la défense du centre, en est à son 6^e coup.

28. ... F×a3 29. D×a3 Tc8 30. D×a7 Dc6.

Si 30. ... F×a2 31. Tb7 risquerait d'être décisif.

31. Tc1 Db5 32. Dc5 Db2+ 33. Rel.

Retour au bercail !.

33. ... Db7 !.

Si 33. ... D×a2 ou F×a2 alors 34. Th2+ suivi de 35. e4 !.

34. Th2+ Rg8 35. a4 c6 36. C×e5 Db2 ? ?.

Hara-kiri sans doute.

37. D×d5+ abandonne.

F. SCHLIENGER.

TOURNOI 1017

DEFENSE SCANDINAVE

RAFFY DULHAUSTE

1. e4 d5 2. e×d5 Cf6 3. d4 C×d5 4. c4 Cf6 5. Cf3 c6 6. Cc3 Fg4 7. Fe3 e6 8. Fe2 Fe7 9. 0—0 Cbd7 10. Ce5 F×e2 11. D×e2 C×e5 12. d×e5 Cd7 13. f4 Dc7 14. Ce4 c5 15. Tad1 0—0 16. Td3 b6 17. Fd2 Tad8 18. Fc3 Cb8 19. Tg3 g6 20. Dh5 Rg7 21. f5 e×f5 22. T×f5 Td4 23. F×d4 c×d4 24. Cf6 Th8 25. Cd5 Dd7 26. Dg4 Fd8 27. Tgf3 f6 28. Dg3 Cc6 29. C×f6 F×f6 30. T×f6 Te8 31. Tf7+ D×f7 32. T×f7+ R×f7 33. Df3+. — 1-0.

COUPE 1052

PARTIE DES QUATRE CAVALIERS SANSAS MAILLER

1. e4 e5 2. Cf3 Cc6 3. Cc3 Cf6 4. d4 e×d4 5. Cd5 h6 6. Ff4 d6 7. C×d4 Ce5 8. f3 Fd7 9. Dd2 C×d5 10. e×d5 Fe7 11. 0—0—0 Cg6 12. Fe3 0—0 13. f4 Ff6 14. g3 Te8 15. Fg2 Tc8 16. h3 c5 17. d×c6 b×c6 18. The1 d5 19. Cf3 Tb8 20. Fd4 c5 21. T×e8+ F×e8 22. F×f6 D×f6 23. c3 Db6 24. Te1 Fd7 25. h4 Fe6 26. h5 Cf8 27. Ce5 Td8 28. De2 d4 29. c4 Td6 30. Fe4 Dc7 31. f5 Fc8. — 1-0. 32. Fd5 gagne du matériel.

EU/II/GT/27

DEBUT BIRD

DECAM (F.) PIEGELER (R.D.A.)

1. f4 e5 2. f×e5 d6 3. e×d6 F×d6 4. Cf3 g5 5. d4 g4 6. Cg5 Cf6 7. e4 Fe7 8. Fc4 Tf8 9. 0—0 h6 10. C×f7 T×f7 11. F×f7+ R×f7 12. e5 h5 13. Fg5 Cbd7 14. Dd3 Rg7 15. Df5 b6 16. Cd2 Cc5 17. e×f6+. — 1-0.

TOURNOI 1014

DEFENSE HOLLANDAISE

SIGAL DRUON

1. c4 f5 2. Cf3 Cf6 3. g3 g6 4. Fg2 Fg7 5. Cc3 0—0 6. 0—0 d6 7. d3 e5

8. Tb1 Cc6 9. Fg5 h6 10. F×f6 F×f6 11. Cd2 Rg7 12. Cd5 Ce7 13. C×f6 T×f6 14. f4 c5 15. e3 Dc7 16. Df3 Tb8 17. f×e5 d×e5 18. b4 c×b4 19. T×b4 b6 20. Tfb1 Fb7 21. Df2 F×g2 22. D×g2 Td8 23. T4b3 Tfd6 24. d4 e×d4 25. e4 Dc6 26. e×f5 D×g2+ 27. R×g2 C×f5 28. Tf3 Te6 29. T1 b3 Ce3+ 30. Rg1 Tc6 31. Tb4 g5 32. a3 Tdc8 33. Cb3 Cc2 34. Tb5 T×c4 35. Td5 T8c7 36. Td6 Tc3 37. T×c3 d×c3 38. a4 Ce3 39. Td3 Cg4 40. Td1 c2 41. Tc1 Tc3 42. Cd4 Tc4 43. Cb5 a6 44. Cd6 Tb4. — 0-1.

TOURNOI 1013

PARTIE ANGLAISE

JOFFART ZELLER

1. c4 e6 2. Cc3 Cf6 3. e4 d5 4. e5 Cfd7 5. d4 d×c4 6. F×c4 Cb6 7. Fd3 Cc6 8. Cge2 Cb4 9. Fb1 c5 10. Fe3 c×d4 11. C×d4 C4d5 12. 0—0 C×c3 13. b×c3 Fd7 14. f4 Cd5 15. Fd2 Fc5 16. Rh1 F×d4 17. c×d4 Db6 18. Fc1 Cc3 19. Db3 D×b3 20. a×b3 C×b1 21. T×b1 0—0 22. b4 a6 23. Fe3 Tc8 24. Tbc1 T×c1 25. T×c1 Tc8 26. T×c8+ F×c8 27. Rg1 Rf8 28. Ff2 Re8 29. Fh4 Rd7 30. Rf2 Rc6 31. Re3 Rb5 32. Fe7 Rc4 33. g4 b6 34. Fd8 R×b4 35. F×b6 a5 36. h3 Fb7 37. f5 a4 38. h4 a3 39. Fc5+ Rb3 40. F×a3 R×a3 41. h5 Rb4 42. f6 g5 43. h×g6 h×g6 44. Rf4 Rc4 45. Rg5 Fe4 46. Rh6 g5. — 0-1.

VII^e OLYMPIADES : ELIMINATOIRES

DEFENSE GRUNFELD

Dr BERGRASER (F.) HORSTEIN (U.S.A.)

1. d4 Cf6 2. Cf3 g6 3. g3 Fg7 4. c4 d5 5. c×d5 C×d5 6. Fg2 0—0 7. 0—0 c5 8. d×c5 Cc6 9. a3 h6 10. Cb d2 Fe6 11. Cb3 Cc3 12. b×c3 D×d1 13. T×d1 F×b3 14. Tf1 Fc4 15. Cd4 Ca5 16. c6 b×c6 17. C×c6 C×c6 18. F×c6 Tab8 19. Ff3 Tb3 20. Fe3 a6 21. Tfc1 Td8 22. Ta2 Tdb8 23. Rg2 e5 24. Fe4 f5 25. Fd3 Fd5+ 26. f3 a5 27. a4 Ff8 28. Td2 Fa3 29. T1c2 Fe6 30. Fb5 g5 31. Fa7 Tb7 32. Ff2 Fe7 33. Fc6 Tc7 34. Fd5 Rf7 35. F×b3 F×b3 36. Tc1 g4 37. Fe3 h5 38. Rf2 Re6 39. f4 e×f4 40. F×f4 Tc4 41. Ta1 h4 42. Td3 h×g3 43. h×g3 Fc2 44. Re3 F×a4 45. Rd2 Ff6 46. Th1 Tc6 47. Te3+ Rd5 48. Th5 Rc4 49. T×f5 Ta6 50. Fe5 Fd8 51. Tf4+. — 1-0.

COUPE 4419

DEFENSE PETROFF

GAMBINI **LE CHARLES**

1. e4 e5 2. Cf3 Cf6 3. C×e5 d6
4. Cf3 C×e4 5. De2 De7 6. d3 Cf6 7.
Fg5 Cbd7 8. Cc3 D×e2+ 9. F×e2
h6 10. Fh4 g6 11. 0—0 Fg7 12. Cb5

Rd8 13. c3 Te8 14. Tfe1 Cf8 15. d4
a6 16. Ca3 Fd7 17. Fc4 Ce6 18. Cc2
Rc8 19. h3 Ch5 20. Te3 g5 21. g4 Ch
f4 22. Fg3 C×h3+ 23. Rh2 Chf4 24.
Tae1 b5 25. Fb3 Rb7 26. d5 Cc5 27.
Te7 T×e7 28. T×e7 F×g4 29. F×
f4 g×f4 30. T×f7 F×f3 31. T×g7
C×b3 32. a×b3 F×d5. — 0-1.

COURS DE PERFECTIONNEMENT POUR DÉBUTANTS

COURS N° 10 — LES MANŒUVRES

VII. — LE MAT DU COULOIR (fin)

2. La case est surcontrôlée par la défense.

Quand la défense surcontrôle la case attaquée il faut beaucoup plus d'imagination et un calcul précis. Les manœuvres sont les mêmes mais il faut associer la menace du mat du couloir à d'autres menaces et alors, seulement, l'adversaire sera contraint d'affaiblir ses défenses. En voici deux exemples brillants.

DIAGRAMME N° 1



Trait aux Noirs

L'interposition des pièces blanches en e1 pare l'attaque de mat sur d1. C'est donc sur e1 que doit se dérouler l'action ce qui semble une gageure. Le Maître

SOLUTION DU COURS N° 9

Les manœuvres : a) Elimination de la pièce adverse (déviation) ; b) 1. ... Tc2 (si 2. D×c2, déviation de la D, et si 2. T×c2, déviation de la T).
2. Da1 T×c1 et mat imparable.

L'art de conclure : Diagramme n°17.

Par 1. Td8+ F×d8 2. Df8 mat. A remarquer qu'après 1. ... T×d8 2. T×d8 F×d8 3. Df8 mat.

Luis Palau gagna en déviant la T e3 et en rejetant la Te1, le tout associé à de graves menaces :

1. ... Ch3+ 2. T×h3 (forcé car sur 2. g×h3 D×f2 et sur 2. Rh1 C×f2) 2. ... D×e4 3. T×e4 Td1+ 4. Te1 T×e1 Mat.

DIAGRAMME N° 2



Trait aux Noirs

Dans la partie ci-dessus Alekhine associe à la menace de mat, une menace de mat en g2 et utilise une manœuvre étudiée.

- a) Indiquez la menace.
- b) Indiquez la manœuvre.
- c) Comment obtenir le gain? (5 points).

Valable pour l'Art de conclure

Diagramme n° 18. Par 1. ... Tg8, attaque de la D et double contrôle de la case g1. 2. Dd3 Dg1 3. Td1 Tc1+ 4. T×c1 D×c1 mat.

Chronique en collaboration avec MM.

TAXONERA et J. NEGRO.

L'ART DE CONCLURE

(Concours échelle permanent)

DIAGRAMME N° 19



Trait aux Noirs

Dans cette position les Noirs jouèrent 1. ... De8?, mais quelle est la solution plus radicale que les Noirs n'ont pas vue? (5 points).

Délaï d'envoi : 15 jours après la réception de la revue.

Correspondance et Solutions J. NEGRO, « Echecs » Journal Nice-Matin, 06000 NICE.

DIAGRAMME N° 20



Trait aux Blancs

Comment les Blancs obtiennent-ils une décision rapide? (5 points.)

COMMENTE POUR LE DEBUTANT par S. ZINSER

LE CENTRE

La domination du centre est un élément déterminant de la victoire aux échecs. On apprend au débutant à développer P et pièces en fonction du centre. Placées au centre, les pièces rayonnent sur tout l'échiquier avec un maximum d'efficacité et sont immédiatement mobilisables vers le point où l'adversaire peut être contraint de lever sa garde; placés au centre, les P menacent d'avancer, rejetant les pièces adverses et ouvrant des brèches dans la ligne de défense ennemie.

COUPE 4470

GAMBIT DAME

LABOUR

1. d4 d5.

La réponse la plus simple. Les Noirs stoppent le P adverse en adoptant la symétrie.

2. Cf3.

La suite normale du gambit dame est 2. c4 commençant l'attaque du centre adverse et mettant les Noirs devant l'alternative de défendre leur base avancée par c6 ou e6, ou de l'abandonner par d×c4. La sortie du Cav. contient une subtilité : empêcher le délicat gambit Albin (2. c4 e5!) con-

tre lequel les Blancs ont dû faire une mauvaise expérience.

2. ... Cf6 3. c4 e6.

La défense Orthodoxe. Les Noirs défendent leur centre et préparent leur roque.

4. Cc3 Cbd7.

Les Noirs n'ayant pas à craindre de P isolé en d5 avaient avantage à poursuivre par le coup de dégagement le plus actif : c7—c5, rétablissant l'égalité au centre.

5. c×d5.

Les Blancs stabilisent le centre avant d'établir leur plan de milieu de partie. Une autre bonne suite est Fg5 suivi de e3, poursuivant le développement.

5. ... C×d5?

Une faute positionnelle grave. En reprenant avec le C les Noirs abandonnent gratuitement le centre et perdent en outre du temps. Le coup correct était 5. ... e×d5 conservant pied au centre. La suite aurait pu être 6. Fg5 c6 7. e3 Fe7 8. Fd3 0—0 9. 0—0 avec des chances réciproques.

6. e4!

Occupation du terrain abandonné.

6. ... C×c3.

Il n'y a rien de mieux, la défense ayant intérêt à échanger des pièces

pour simplifier ses problèmes. Mais outre le centre, les Noirs ont perdu 2 temps, le CRN étant un véritable dévoreur de temps : il a joué 3 fois pour s'échanger contre une pièce qui n'en avait joué qu'une. Les Blancs ont déjà un gros avantage.

7. b x c3 Fe7 8. Fc4.

8. Fd3 était plus précis, l'attaque naturelle devant être menée contre le roque adverse affaibli par la disparition du CR.

8. ... 0—0 9. h4 ! ?.

Après 9. 0—0 les Blancs ont un solide avantage positionnel. Mais ils jugent leur position suffisamment favorable pour mener une attaque directe. Le coup du texte donne un point d'appui en g5 au CB qui ne pourra être pris sans ouvrir la colonne h où la TR reste en position de tir. L'attaque dispose également d'autres possibilités comme pousser le Ph jusqu'à la ligne de défense adverse pour l'affaiblir ou menacer de front le roque noir par une sortie agressive de la TR via h3—g3. Le seul risque de l'opération : le RB reste au centre, ce qui n'est pas dramatique tant que l'adversaire est tenu à distance par un avantage d'espace et d'initiative.

9. ... Cb6 ?.

La deuxième faute. Il fallait contre-attaquer par c5—c5, bien qu'après 10. Cg5 c x d4 11. c x d4 Fb4+ (ou la Da5+) 12. Rf1 ! les Blancs aient une attaque sans doute décisive.

10. Fd3 c5.

La manœuvre du CN n'aura servi qu'à ramener le FB dans le bon axe de tir.

11. e5 ! c4 ?.

Après cette dernière faute, le roque noir est fusillé à bout portant par un sacrifice classique dont tous les éléments sont ici réunis : le roque affaibli par la disparition du C défensif, point d'appui en g5 pour la deuxième phase de l'attaque, et Th1 prête à intervenir en cas d'ouverture de la colonne h. Il fallait jouer 11. ... h6, et bien entendu ne pas prendre si les Blancs sacrifient une pièce en g5, mais la position noire était compromise de toute façon.

12. F x h7 + ! R x h7.

Si 12. ... Rh8 le plus simple est alors 13. Fb1 avec les menaces gagnantes Dc2 et h5.

13. Cg5 + F x g5.

13. ... Rg8 14. Dh5 ramène à la partie tandis que 13. ... Rg6 a pour conséquence 14. h5+ et les Noirs n'ont plus qu'à abandonner vu la menace 14. ... Rh6 15. C x f7+ et C x d8.

14. h x g5 + Rg8 15. Dh5 f5 16. g6 !.

Et mat en coup suivant.

La caractéristique de cette partie : traitement noir fautif de l'ouverture, passivité et réaction inadéquate en milieu de jeu, ce qui conduit à une punition rapide exemplaire.

- 4212 1. Warin, 6,5 ; 2. Lambin, 6 ; 3. Biondi, 3,5 ; 4. Dagon-Dehaye, 3 ; 5. Giappesi, 1.
- 4214 1. Longepierre, 7 ; 2.-4. Bailleux, Camps et Ovejero, 4 ; 5. Wolff, 1.
- 4217 1. Lastennet, 7,5 ; 2. Gendarme, 5 ; 3. Andrieu, 4,5 ; 4. Hatchadourian, 2 ; 5. Granier, 1.
- 4225 1. Bessette, 7 ; 2. Beauvils, 6,5 ; 3. Thomas, 4 ; 4. Saint-Dizier, 2,5 ; 5. A. Dubois, 0.
- 4227 1. Goussard, 7 ; 2.-3. Brant et Wetzel, 4,5 ; 4.-5. Brunier et Ovejero, 2.
- 4233 1. Lambin, 6,5 ; 2. Louis, 5,5 ; 3. R. Lagorce, 4 ; Dubrana, 2,5 ; 5. Daramy, 1,5.
- 4236 1. M. Bonnet, 7,5 ; 2. Chabeaud, 6 ; 3. Maillard, 3,5 ; 4. Esch, 3 ; 5. Gerphagnon, 0.
- 4240 1. Coin, 8 ; 2. Szczot, 6 ; 3.-4. Camps et Toniazzo, 3.
- 4241 1. Michalski, 7,5 ; 2. Schaub, 6,5 ; 3. Playe, 4 ; 4. R. Brunier, 2 ; 5. Coin, 0.
- 4246 1. Meier, 8 ; 2. Truquet, 5 ; 3. Szczot, 4 ; 4. Léger, 2,5 ; 5. Dury, 0,5.

TOURNOIS A 3

Thématiques

- 403 1.-2. Rey-Jouvin et J. Labbé, 3 ; 3. Mlle Kraft, 0.
- 404 1. Rey-Jouvin, 4 ; 2. Estival, 2 ; 3. Esch, 0.

TOURNOIS MIS EN ROUTE

Tournois à 5

- 3134 Rey-Jouvin, Thenlot, Girault, Sans, Gérard.
- 3135 De Winne, Alessandri, Damiean, B. Couet, Champion.
- 3136 Bonnet, Mare, Rozuc, Albery, Neubauer.
- 3137 Schall, Boulay, Papet, Ville-dieu, Toniazzo.
- 3138 Ricquebourg, Dufraisse, Szczot, Mathieu, Estival.
- 3139 Mare, Mathieu, Champio, Blazy, Schaub.
- 3140 Dufraisse, Friche, Rozier, Henry, Kniazeff.
- 4296 Debrie, Mourlot 1220, Lequint, Brant, Schletzer.
- 4297 Marchal 1210, Cattan, Perrin 1500, Moreau 1500.
- 4298 Galli 1500, Hardran 1500, Seghesio 1500, Duchardt, Pommier 1500.

TOURNOIS A 3

Thématiques

- 422 Paris 1500, Wetzel 1730, Tiouline 1500.

Début libre

- 608 Labas 1500, Andrieu 1880, Wetzel 1730.
- 609 Mlle Wind 1000, Belleperche 1500, Tolmatchew 1500.

TOURNOIS A 3 (3^e ET 4^e DIVISIONS)

THEME DU MOIS

X GAMBIT DAME ACCEPTE

1. d4 d5 2. c4 d x c4 3. Cf3 Cf6 4. Cc3. — Trait aux Noirs illustré par la partie suivante jouée par correspondance (1968).

ORMOND

ZINSER

1. d4 d5 2. c4 d x c4 3. Cf3 Cf6 4. Cc3 a6 5. a4 Cc6 6. e3 e6 7. F x c4 Fd6 8. 0—0 0—0 9. e4 e5 10. d5 Ce7 11. Fe2 Cg6 12. Ce1 h6 13. Cd3 De7 14. Fe3 Cf4 15. Dd2 C x e2+ 16. D x e2 Cg4 17. Fd2 f5 18. f3 Cf6 19. Cf2 f4 20. Fe1 g5 21. Cg4 C x g4 22. f x g4 h5 23. g x h5 g4 24. g3 Dg5 25. Rh1 D x h5 26. h4 Fd7 27. Rh2 Tf7 28. Ff2 Taf8 29. Th1 Th7 30. Taf1 Tf6 31. De1 De8 32. b3 Thf7 33. Rg2 Df8 34. Cb1 Rh7 35. Dd1 b5 36. Cd2 c6 37. Thg1 Fb4 38. Blancs abandonnent.

— Demandes d'inscription accompagnées de 2 F. en timbres à : R. AVE-NEL, 1, rue du Général-Grossetti, 75016 Paris. En précisant : « Début Libre » ou « Début Thématique ».

- Les prochains thèmes seront :
— Partie Anglaise symétrique.
— Partie Espagnole -- Défense Schliemann.
— Partie Viennoise.

VI^e COUPE INTERLIGUES

Eliminatoires

Série I :

- Ech 1** : Zolotiloff (Limousin)-Bariani (Lorr. C), 1-0.
- Ech. 2** : Pelayo (Côte d'Azur B)-Michénet (Limousin), 0-1.
- Ech. 5** : Abler (Alsace C)-Teilhout (Limousin), 0-1 ; Henriot (Champagne)-Teilhout, 0-1 ; Theilhout-Nedecot (Lorr. C), 1-0 ; Theilhout-Menu (Guyenne B), 1-0.

NOS TOURNOIS

CHAMPIONNAT DE FRANCE 1972

RESULTATS

14. Husser-Pellegrino ... 0-1
15. Pellegrino-Duthilleul ... 0-1
16. Pellegrino-Letzelter ... 0-1
17. Mariette-Pellegrino ... ½-½
18. Duthilleul-Mariette ... 1-0
19. Gastine-Mariette ... ½-½
20. Pinson-Duthilleul ... 1-0
21. Pinson-Letzelter ... 1-0

Classement provisoire

Entre parenthèses le nombre des parties en cours.

- 1.-2. Duthilleul (2) et Dillmann (1), 3,5 ; 3.-4. Pinson (5) et Dubois

- (4), 3 ; 5. Letzelter (4), 2,5 ; 6. Pellegrino (1), 2 ; 7.-8. Gastine (5) et Mariette (4), 1,5 ; 9. Husser (4), 0,5.

TOURNOI A 5

- 3110 1.-2. Der Hagopian et Roger, 5,5 ; 3. Wrancovics, 5 ; 4. Lunati, 4 ; 5. A. Pujol, 0.
- 3112 1. S. Lacroix, 7 ; 2. P. Couet, 6 ; 3. Baratti, 5 ; 4. Thenlot, 2 ; 5. Tcharnetzki, 0.
- 3122 1.-3. Guichard, Bridier et Lastennet, 5,5 ; 4. Biguet-Petit-Jean, 3,5 ; 5. Soriano, 0.
- 3124 1. P. Couet, 7 ; 2. Bridier, 5,5 ; 3. J. Pelsy-Johann, 3,5 ; 4.-5. Rivetti et Chatelain, 2.

Série II :

Ech. 2 : Debrou (I.D.F. A)-Rolier (Mtbéliard B), 1-0 ; Debrou-Beck (J. Lorr. B), 1-0 ; Debrou-Hauptmann (Alsace B), 0-1.

Ech. 5 : Feit (J. Lorr. B)-Biguet-Petit-Jean (Dauphiné A), 0-1.

Série III :

Ech. 2 : Roux (Dauph. B)-Tizioli (Bretagne A), 0-1 ; Tizioli-Duchart (Mtbéliard A), 1-0 ; Audiffren (Provence)-Tizioli, 0-1 ; Tizioli-Claus (J. Lorr. A), 1-0 ; Jumel (I.D.F. C)-Roux, 1-0 ; Jumel-Claus, 1-0 ; Roux-Zeller (Alsace A), 0-1 ; Zeller-Claus, 1-0 ; Trommsdorff (Centre)-Duchart, 1-0 ; Roux-Trommsdorff, 0-1 ; Audiffren-Trommsdorff, 0-1 ; Claus-Trommsdorff, 0-1.

Ech. 3 : Wrobel (Mtbéliard A)-Cantini (Alsace A), 1-0 ; Mayer (J. Lorr. A)-Wrobel, 0,5-0,5.

Ech. 4 : Roque (Provence)-Le Guen (Bretagne A), 1-0 ; Milgram (I.D.F. C)-Lemaire (Centre), 0-1 ; Toniazzo (Dauph. B)-Lemaire, 0-1.

MODIFICATIONS DU CLASSEMENT 15 SEPTEMBRE 1972

Albareil 2380, Alessandri 2630, Aloyzy 2630, Andrieux 1890, Argeliès 2560, Bailleux 2020, Beaufils 2030, Biguet-Petit-Jean 2690, Biondi 1560, Bisbal 1000, Boissier 1680, Bonnet M. 2390, Bouquet 4330, Bour 2190, Bouttier 4700, Boy 2490, Brant 2140, Brévié 1370, Bucquet 1250, Camps 1060, Chabeaud 1950, Chatelain 1000, Coin 1480, Corré 3330, P. Couet 3830, Debrou 4710, Der Hagopian 2150, Dury 1000, Emberger 4350, Esch 1000, Estival 2830, Ferliè 5350, Gaudichon 5280, Gendarme 1870, Genyvin 2420, A. Gérard 1950, Giappesi 1000, Gouel 4310, Goussard 2320, Granier 1140, Guinovart - Roca 2980, Hauptmann 2130, Husser 5070, Jeandel 1720, Karcher 1540, Koltz 3120, Labbé J. 2200, R. Lagorce 1730, Lambin 2400, Lastennet 2720, Le Duigou 2140, Léger 1240, Legros 3190, Lewandowski 4620, Liolakis 2650, Louis 1720, Lunati 2200, Maillard 1420, Marciniak fils 2730, Marciniak père 3050, Maréchal P. (54), 2640, Y. Martin 3500, Meier 2880, Meslage 2730, Miclot 4920, Molinari 2900, Moreau 3950, Négro 5460, Pasek 4580, Pawlik 3210, Playe 1590, A. Pujol 2150, A.

Rayon 1440, Reichman 2250, Remise 4630, Rey-Jouvin 2410, Rivetti 1690, Roelens 3100, R. Roger 2630, Saint-Dizier 1230, de Saint-Germain 2750, Salaün 3010, Sango 1450, Sansas 5210, Schaub 2830, Scheyer 3280, Seydoux 3950, Soria 2080, Soriano 1000, Szczot 1430, Tcharnetzki 1370, Thenlot 1610, Thivel 2760, R. Thomas 1530, Toniazzo, 1170, Trommsdorff 5860, Truquet 2560, Vasselon 4220, Villedieu 2490, Weil 1430, Wetzell 1630, Wrangovics 2240, Wrobel 2490, Yrles 4110, de Zolotiloff 4260.

INTERVIENNENT DANS CE CLASSEMENT

Tournoi à 5 : 3110, 3112, 3122, 3124, 4212, 4214, 4217, 4225, 4227, 4233, 4236, 4240, 4241, 4246. Résultats partiels : 3119 (Wrobel), 4239 (Bour), 4249 (Boy), 4257 (Meier), 4260 (Reichman), 4281 (Soria).

Tournois thématiques : 403, 404.

Coupe de France : 5594, 4425, 4454, 4458, 4459, 4476, 4488, 4493, 3263, 2128, 2148, 2160, 1068, 1069.

Défis : 1971 : 83.

Tournoi I. C. C. F. : TH/107/8/G, TH/125/7/G, EU/M/GT/43, EU/1/480, 495, WT/11/2219, EU/11/348, EU/111/330, 348, 368 ; EU/111/GT/21, EU/111/383.

RENCONTRES INTERNATIONALES

FRANCE-HONGRIE

42. J. Helbling-L. Csepregi, 0-2 ;
56. G. Bonifassi-M. Kolozsvari, 1-1.

FRANCE-ROUMANIE

43. J. Cunnac-H. Engel, 0-2.

FRANCE-U. S. A.

6. J. Remise-R.-M. Gardner, 2-0 ;
22. J. Cunnac-M. Polonski, 0-2.

FRANCE-FINLANDE

Le score final est France, 29 ; Finlande, 41 ; Nos félicitations à nos amis finlandais qui étaient vraiment les plus forts ! Nous espérons organiser prochainement une revanche.

COUPE LATINE

Echiquier N° 8 : A. Grassia (I.)-Cl. Miclot (F.), 0-1.

TOURNOIS INTERNATIONAUX

TOURNOIS MIS EN ROUTE

WT/1/109 : L. Mathieu.
WT/11/64 : M. Deligny.
WT/11/65 : J.-C. Dufraisse.
EU/1/594 : J.-M. Robiolle.
EU/1/599 : W. Kniazeff.
EU/1/GT/63 : A. Giraudet.
EU/11/429 : L. Mathieu.
EU/111/427 : Mme S. Lacroix.
EU/111/428 : Dr L. Siac.
EU/111/430 : R. Thomas.

RESULTATS

WT/111/6 : 1.-2. Abramowski (PL.) et Böhnisch (D.D.R.), 5,5 ; 3. C. Barriera (M.C.), 4 ; 4. Margarit (CH.), 3 ; 5. Crapper (G.-B.), 2 ; 6.-7. Harrison (U.S.) et Pokorny (C.S.), 0.
EU/11/355 : 1.-2. Dr A. Pihlajamäki (S.F.) et V. Klotz (D.D.R.), 5 ; 3. Sv.-O. Nielsen (DK.), 4,5 ; 4. J. Pauly (F.), 3,5 ; 5.-6. F. Kroc (C.S.) et D. Fleck (D.D.R.), 1,5. 7. R. Rapp (D.), 0.

EU/11/365 : 1. A. Troels Moller (DK.), 3,5 ; 2. Z. Karwoski (PL.) 5 ; 3.-4. H. Glaser (D.) et R. Trutmann (CH.), 3 ; 5. S. Momper (F.), 1,5 ; 6.-7. E. Cretu (R.) et K. Matous (C.S.), 0.

EU/111/328 : 1.-2. F. Aloyz (F.) et L. Steffensen (DK.), 5 ; 3. E. Melzig (D.D.R.), 4 ; 4. J. Sobiczewski (PL.), 3 ; 5. T. Hermel (R.), 2,5 ; 6. K. Gabor (D.), 1,5 ; 7. F. Maglen (C.S.), 0.

EU/111/337 : 1. St. S. Vestergaard (DK.), 6 ; 2.-3. P.-K. Schimkus (SU.) et J. Polak (C.S.), 4 ; 4. J. Neumann (D.D.R.), 3 ; 5. J. Amar (F.), 1 ; 6.-7. J. Orszag (H.) et G. Bolovan (R.), 0.

EU/111/381 : 1. R. Schmuki (CH.), 5,5 ; 2. V. Snizek (C.S.), 4 ; 3.-4. E. Brusati (I.) et K. Ebgels (D.), 3,5 ; 5. L. Paul (C.S.), 2,5 ; 6. R. Meyer (F.), 2 ; 7. H. Bertelsen (DK.), 0.

« La rédaction s'excuse de ne pouvoir donner ce mois-ci la chronique ETUDES de notre ami Garodel qui ne nous est pas parvenue. »

LE COIN DU PROBLÈME

PAR P. MONREAL, JUGE-ARBITRE INTERNATIONAL

Envoyez les solutions avant le 15 novembre 1972

à J.-C. DUMONT, 60, avenue Jean-Jaurès, 93320 PAVILLONS-SOUS-BOIS

4^e Concours de composition : Juge R.-J. Millour

334 — L. Riczu
(Inédit)



9+11=20

2 c.

335 — P. Robert
(Inédit)



9+11=20

2 c.

INEDIT N° 345

Ce problème est un mat **aidé**. Contrairement aux problèmes directs que nous avons dans cette chronique, ce sont les Noirs qui jouent les premiers et de plus, ils collaborent avec les Blancs pour perdre.

Ici nous avons deux problèmes (ou jumeaux).

a) La position du diagramme.

b) Le F et le PN permutent leurs places.

Cherchez donc ces 2 solutions (monovariante) et dites-moi si vous souhaitez voir ce genre de problème dans la chronique (1. par mois au maximum).

SOLUTIONS DU N° 181

322 (J. S.-G., F.-P. S.) : 1. Cc5 menace 2. De4 ± et 13 variantes. 1. ... Tf6 (Ff6) 2. Fe5 (Ce6) Grimshaw. 1. ... Dd3 (Dc4, De3, Dg3+, Cc3, Ce3, Cf6, Te6, C×f7, Fg2, Df3) 2. C×d3 (Df3, C×d5, f×g3, Cd3, Df3, Fe5, C×e6, C×g6, T×f5, D×f3) mat. Notez l'essai 1. Ce4—g3 ? menace 2. De4 et Ch5, mais 1. ... Cf6 ! !.

323 (P. W.) : 1. Cd3 menace 2. Tf4 ±. 1. ... R×d3 (D×c5, Dd4, D×e5+ T×f6+ Cg joue) 2. Tf4 (C×c5, D×d4, T×e5, T×f6, D×e3) mat et un mat changé sur 1. ... C×g5+ 2. T×g5 (C×g5).

324 (P. B.) : 1. Fc4 menace 2. Tf4±. 1. ... Tf6 (Tf2, Cd3, Cd5, T6×c4) 2. Cc5 (Cc3, F×d3, F×d5, Cd6) mat, mais insoluble 1. ... T2×c4 2. Cd2 ? Rd3 ! !.

325 (L. R.) : 1. f3 blocus 1. ... d×e5 (e6, g4, f6) 2. D×f7 (De4, f×g4, e6) 2 mats changés 1. ... d×e5 (e6) 2. D×f7 (De4) et essai 1. f4 ? g4 ! !.

326 (P. W.) : 1. Cc7 Rc6 2. Fd5+ R×c7 (Rc5) 3. Fe5 (Tb5) mat. Démolitions : 1. Fc3 Rc6 2. Fc4 Rc5 3.

Tc8 mat. 1. Rd8 2. Fd4 et 3. Tb6 mat.

327 (P. B.) : 1. Tb7 R×b7 2. a8D Rb6 3. Dc6 mat économique. 1. ... Fc8 2. Cd7 F×d7 (F×b7, R×b7) 3. Tb8 (Cb6, a8F) mat. 3 mats modèles.

RESULTATS APRES LE N° 181

(Maximum 58 points.)

Soret (57) 367, Bouttier (56) 356, Boy (42-53) 342, Wetzel (47) 318, Dimier (50) 302, Baras (51) 294, Ruffenach (57) 265, Ogliosi (46) 229, Maillard 207, Wrobel (43) 200, Jeanson (30) 233, Dabrowski (39) 197, Mariette (51) 192, Bridon (40) 186, Blettery (45) 284, Ramazzotti (43) 182, Pieczara (44) 164, R. Lepage (49) 161, Boisseau (41) 149, Binet (51) 146, Ribeiro (38) 123, Larrère 110, Moureau (42) 106, Aubert (40) 105, Cheylan (47) 105, Osterero (37) 104, Guidini (25) 99, Fleisch (40) 70, Battaglin (31) 69, Figuier (25) 52, Ovejero (13) 52, Bailly (29) 54, Prud'homme 50, Crabouillet (5) 43, Sapounoff (41), Salaün (41), Bismuth (42), Tridon (46) Caesens (13) 37, M. Lepage (14) 28, Delort 29, Weiss (25), Lia (3), Grimm (41) 105.

“L'INFORMATEUR DES ÉCHECS”

L'Informateur des Echecs n° 13 est paru. Prix : 35 F.

Attention : les n°s 2-9 passent à 35 F.

Les 11 numéros précédents toujours disponibles (35 F. pièce). Règlements et commandes auprès de S. Zinser, 47, av. Kennedy, 68200 Mulhouse.

Le numéro 1 est en réédition.

LE

COURRIER DES ÉCHECS

Revue mensuelle du Jeu d'Echecs



Abonnements... { France..... 20 F. par an
Etranger.... 25 F. par an

EUROPE ECHECS

REVUE MENSUELLE

Abonnements : un an { FRANCE 40 F.
ETRANGER 42 F.

C. C. P. 128.330 STRASBOURG

ASSOCIATION DES JOUEURS D'ECHECS PAR CORRESPONDANCE

SECTION AUTONOME DE LA F. F. E.

AFFILIEE A L'INTERNATIONAL CORRESPONDENCE CHESS FEDERATION

SIEGE SOCIAL : DOMICILE DU PRESIDENT — Compte Chèque Postal Paris : 678721

COMITE DIRECTEUR

ALOZY, BALBO, BOUQUET, GIRAUDET, GUICHARD, JAUDRAN, LE CHARLES, MAGUY, MARECHAL, NEGRO, ROGER, SUPPER.

RESPONSABLES

Président : J. JAUDRAN, 5, place Gambetta, 24700 - MONTPON-MENESTEROL.
Vice-Président : G. BALBO, 27, avenue R.-Damous, 94500 - CHAMPIGNY-SUR-MARNE.
Secrétaire : P. MARECHAL, impasse Fleurie, 54400 - LONGWY-HAUT.
Trésorier : J.-P. LE CHARLES, résidence Liotard, tour D, 99, boulevard Albert-1^{er}, 33000 - BORDEAUX.
Trésorier-Adjoint : R. VILLENEUVE, 2, rue Dutilloy, 92600 - ASNIERES.
Délégué à la Propagande : Commandant ROGER, 4, avenue F.-Mistral, 26110 - NYONS.
Délégué-Adjoint à la Propagande : R. ARQUEROS, 15, rue des Rosiers, 33200 - BORDEAUX-CAUDERAN.
Classement des Joueurs : A. MAGUY, Les Termes, 06530 - PEYMEINADE.
Expédition du C. D. E. : LE CHARLES.
Délégué I. C. C. F. : GIRAUDET.
Délégué F. F. E., Bibliographie, Documentation : BALBO.
Expédition des Cartes de Jeu et de l'Initiation aux Echecs : P. COUET.
Accueil des Nouveaux Adhérents : P. COUET, 28, place du 8-Mai, 80200 - PERONNE.
Arbitre : Dr BOS, 4, rue Pierre-Curie, 33340 - LESPARE.
Rédaction du C. D. E. : S. ZINSE, 47, avenue du Président-Kennedy, 68200 - MULHOUSE.
Responsable du « Courrier des Adhérents » : P. GAMBINI, 177, av. Paul-Santi, 69008-LYON.

DIRECTEURS DES TOURNOIS

Directeur Général des Tournois : G. BOUQUET, 9, place W.-Churchill, 08100 - CHARLEVILLE-MEZIERES-02.
Championnat de France : F. WEYAND, 13, rue des Ecoles, 57200 - FOLPERSVILLER-SARREGUEMINES.
Division I et II : F. ALOZY, B. P. 3, boulevard Albert-1^{er}, 11200 - LEZIGNAN.
Division III Tournois à 5 : R. GUICHARD, 16, chaussée de l'Etang, 94160 SAINT-MANDE.
Division IV Tournois à 5 : C. BESSETTE, H. L. M. Le Holage, Bât. A 14, 42300 - ROANNE.
Division III et IV Tournois à 3 : R. AVENEL, 1, rue du Général-Grossetti, 75016 PARIS.
Coupe de France et Matches Défis : G. BOUQUET.
Tournois Internationaux : A. GIRAUDET, 1, allée Carpeaux, 93800 - EPINAY-SUR-SEINE.
Tournois Expérimentaux : M. MALBERT, 8, rue Etienne-Marcel, 47300 VILLENEUVE-SUR-LOT.
Coupe Interligues : P. GOUEL, impasse du Thuel, 19200 - USSÉL.
Coupe Evrard-Delannoy : R. JOUANISSON, 1, rue du Commerce, 63540 - ROMAGNAT.
Coupe du 25^e anniversaire du C.D.E. : J. NEGRO, « ECHECS », journal NICE-MATIN, 06000 - NICE.

RENSEIGNEMENTS GENERAUX

- Cotisations annuelles** : Métropole : 20 F. — Etranger : 25 F. — A régler entre le 1-10 et le 30-11 par Chèque postal au C.C.P. A.J.E.C. 678721 Paris, ou par Chèque bancaire au Trésorier, LIBELLE au nom de l'A.J.E.C., sans spécification d'adresse. Les nouvelles adhésions reçues du 1-1 au 30-7 comptent pour l'année en cours et donnent droit au service du C.D.E. à partir du 1^{er} numéro de l'année. Celles reçues du 1-8 au 30-12 donnent droit au service du C.D.E. à partir du mois de l'adhésion jusqu'à la fin de l'année suivante.
- Inscription aux Compétitions** : Outre le championnat de France annuel, l'A.J.E.C. organise des Tournois permanents à 5 joueurs (8 parties) en I, II, III et IV Divisions, des Tournois permanents à 3 jou. (4 par.) en III et IV divisions, et des Tournois permanents à 2 joueurs (Coupe de France éliminatoire, 2 parties). Les droits d'inscription sont payables en timbres en même temps que l'inscription au Directeur du Tournoi correspondant (Championnat de France et tournois à 5 : 8 timbres à 0,50 ; Tournois à 3 : 4 à 0,50 ; Coupe de France : 5 à 0,50 ; Matches Défis : 3 à 0,50 par partie). Les Matches Défis sont conclus librement. Les inscriptions aux Tournois internationaux organisés par l'I.C.C.F. sont reçues par A. GIRAUDET et les droits payables à son C.C.P. personnel : 81 - La Source 3025385.
- Cartes de Jeu** : Réservées à nos adhérents. Adressez les commandes à P. COUET en joignant le titre de paiement, libellé au nom de l'A.J.E.C. sans spécification d'adresse. Pas d'envoi contre remboursement. Cartes vertes permettant une correspondance, ou cartes roses pour le jeu avec l'étranger : 7 F. les 150.
- Changements d'adresse** : A signaler au responsable de l'expédition du C. D. E. en joignant 1 F. en timbre.
- Réclamations à propos du C. D. E.** : A signaler au Secrétaire.

LE COURRIER DES ECHECS

Revue mensuelle d'Echecs par Correspondance

NUMERO 185

15 NOVEMBRE 1972

UN MATCH AU CLUB

ECHIQUIER NUMERO CINQ encore. Et regardez qui est devant moi : Binks ! Je le bats facilement au championnat du cercle. Il serait temps qu'on ait un nouveau capitaine d'équipe.

Contre qui est-ce que je joue ? J.-B. Bell. Ça ne peut être « le » Bell ? Non, ça ne se peut ; ses initiales sont P et quelque chose — de toute façon, il ne pourrait être relégué au cinquième tableau... Ah ! Je me rappelle ce type-ci : il se trouvait à Hastings. Jouait au « Majeur » — ou était-ce en première catégorie ? En tous cas, il a fini presque à la queue. Joue la Caro-Kann avec les Noirs. Je devrais être capable de le remettre à sa place.

« Monsieur Bell ? Bonsoir. » (Quelle horrible cravate et il paraît le genre d'homme à l'avoir choisie lui-même. Vulgaire.)

Hmm. Je vois que j'ai les Blancs pour une fois. Ça a dû échapper à notre capitaine d'équipe.

A présent, je ne dois pas laisser ce type penser que j'ai entendu parler de lui. Après tout, il est à peine dans ma catégorie.

« Quelles sont vos initiales, Monsieur Bell : J. B. ? Merci. »

Quel toupet ! — Il a mis ma pendule en marche. Ça je m'en souviendrai.

Eh bien, commençons **1. pion e4...** Allons-y de la Caro-Kann. De toutes les défenses idiotes... Le tout premier coup enlève déjà sa meilleure place au Cavalier-Dame.

Sapristi ! Il a joué e5. J'aurais ouvert du pion-Dame si j'avais su qu'il allait faire ça. Noirs : **1., pion e5.**

Je suppose que c'est le même Bell auquel je pense — je suis sûr que je l'ai vu jouer la Caro-Kann. Peut-être qu'il est un de ces rusés compères qui jouent divers débuts — comme on doit s'y attendre avec une pareille cravate.

Pas question de perdre du temps. **2. Cavalier f3**, simple et solide. Oh ! Appuyons sur la pendule... Il jouera Cavalier c6, je parie, il n'a pas l'air très entreprenant. Ça y est ! **2., Cavalier c6.** J'ai le Ruy Lopez si je le veux. Est-ce que je le veux, pourtant ? Après tout, il m'incite à le jouer. Du calme, — les Blancs gardent l'initiative plus longtemps que dans n'importe quel autre début — Je sais : je l'ai lu quelque part. Doucement ! Quelle est cette suite où les Noirs font cadeau d'un pion et amassent tout sur votre Roi, et où vous devez jouer la Tour en e2 ? Il connaît probablement toute la variante. Je ne veux pas me retrouver les quatre fers en l'air au bout du compte. Pour que Binks le raconte à tout le monde pendant deux mois !

C'est bon : **3. Fou c4** — mais en semblant d'abord le poser en b5 pour qu'il pense que j'ai peur et qu'il joue peut-être un coup risqué — ça lui apprendra de mettre ma pendule en marche. Voilà qu'il a joué son Fou aussi : **3., Fou c5** ; Guicco Piano ou Pianissimo ou n'importe quoi de ce genre. Je ne connais rien de tout ça, mais on peut dire que pour le vieux Guicco on n'a pas à y connaître quoi que ce soit. Il a l'air d'un joueur de parties nulles.

Que faire ? Roquer, ou sortir l'autre Cavalier, ou pousser un pion, — je suppose que tout se vaut. Eh bien, — ini, mini, miné, mou — **4. pion d3** alors.

« Ne remettons pas au lendemain ce que nous pouvons faire le jour même. Exemple : Verser à l'A.J.E.C. sa COTISATION 1973 ! Profitez de votre règlement pour nous indiquer votre code postal. Merci ! »

Je présume qu'on pourrait se mettre d'accord pour une nulle vers les huit heures. Ce serait bête de rentrer plus tôt à la maison — on est vendredi. Chou-fleur pour dîner. Et la vieille trappe qui va démarrer aussitôt : « As-tu gagné, chéri ? » — « Comment peux-tu perdre ton temps comme ça... » etc., etc. Bigre ! Ma pendule marche. Qu'est-ce qu'il a joué ? **4., Cavalier f6.** Huh ! routine. Quoi maintenant ? Je ferais aussi bien de roquer. Ne pas oublier : le Roi d'abord. Là **5. 0—0.** Je me demande pourquoi ça s'appelle roquer — pourquoi pas s'abriter, ou s'enfermer, ou se cadenasser ?

Concentrons-nous. Sa main avance le pion-Dame d'une case pour renforcer le centre : **5., pion d6.** Je vois ce qu'il a en tête : le vieux clouage par le Fou, puis l'arrivée du Cavalier en d4. Ça pourrait être ennuyeux. Je peux empêcher le saut du Cavalier avec mon pion en c3. Non, je veux garder la case pour mon Cavalier. J'ai trouvé : pion h3. Ça empêche le clouage et, pour plus tard, un mat de couloir. J'écris donc le coup : **6. pion h3.**

Je me demande comment Binks s'en tire ? Huh ! Il peine déjà : il va devoir retirer son Fou. Oh non ! L'idiot ! Ça lui coûte au moins un pion. Chic ! Il faudra bien qu'on me mette avant lui la prochaine fois.

Il manque un morceau à ma Tour. Et elle est assez sale pour passer pour une Tour noire. Et mes autres pièces ne valent pas mieux. On me refille toujours des jeux rafistolés...

Il va jouer : il écrit son coup. Non, il a changé d'avis et efface ce qu'il a écrit. C'est bon signe, il est déjà désespéré. Peut-être qu'on lui a parlé de moi ? Il ne m'a pas demandé mes initiales, après tout.

Jésus ! Qu'est-ce que c'est que ce **6., pion h5** ? Je pensais bien qu'il était faible, mais tout de même pas à ce point. Et maintenant il s'appête à allumer une cigarette ! Eh bien, je ne le blâme pas, ses nerfs doivent trinquer. Il n'aura pas la politesse de m'en offrir une, je parie. Oh ! — Euh, non, merci. Je ne fume pas. — Remarquez qu'il a attendu jausqu'à ce que ce soit mon tour de jouer ! Raté, Monsieur Bell, il en faudra plus que ça pour me démonter.

Je devrais réfléchir. Pion h5 — ce coup est peut-être motivé. Oui, il pourrait jouer ensuite Fou g4 ; puis, si je prends, il reprendrait du pion en ouvrant la colonne à sa Tour. J'aurais une pièce de plus, mais il pourrait monter une attaque.

Je comprends ! Après que j'aurai retiré mon Cavalier, il jouera son pion en g3 et mon pion f2 est cloué. Du calme, h5 doit être mauvais. Ah-ha ! J'y suis ! **7. Cavalier h2.** Un vrai coup à la Bobby Fischer. Ça empêche Fou g4 puisque je contrôle 3 fois la case. A présent, s'il roque, je joue Fou g5 et il a des ennuis. C'est clair. Donc : **7. Cavalier h2.** Comment t'en ressens-tu, mon Bell ami ?

Je me demande si TOUTES ses cravates sont comme ça. Il en a probablement plein sa penderie. N'a sûrement pas le foie délicat !

Cette fois, c'est le bouquet — il a joué **7., Fou g4** ? Depuis combien de temps ce type joue-t-il aux échecs, je me le demande ; même ma grand-mère sait compter jusqu'à trois.

Je peux déplacer ma Dame, mais alors Cavalier d4 serait fort bon pour lui. De toute manière, pourquoi devrais-je bouger quoi que ce soit ? Prenons donc le Fou : **8. pion X Fou.** Naturellement, il joue **8., pion X pion** — à présent il a la colonne ouverte ; qu'il en tire avantage s'il le peut. Prenons toujours le pion : **9. Cavalier X pion.** A présent, bien sûr, il va jouer Cavalier X Cavalier et je répondrai Dame X Cavalier. Qu'est-ce qu'il aura obtenu pour sa pièce ? Rien !

Oh ! **9., Cavalier h5** ! Il doit connaître la maxime : quand on a moins de matériel que l'adversaire, il faut éviter les échanges. En tous cas, il enferme sa propre Tour. Tiens ! Il peut jouer Cavalier g3 vu que mon pion est toujours cloué. Pour éviter le mat, je devrais ramener mon Cavalier en h2, mais alors il jouerait Dame h4. Je dois donc empêcher que le Cavalier ne joue. Facile : Fou e3. Décloue f2 et développe une pièce en même temps. Si le Cavalier va en g3 à présent, je le prends avec le pion et mon Cavalier défend mon Fou. **10. Fou e3.** Agréable d'en être sorti, ça aurait pu être dangereux. Relax.

Aucune partie n'est finie — la mienne serait la première. S'il était sportif, il abandonnerait maintenant — une pièce en moins sans compensation...

Ah, la partie de Binks. Le croiriez-vous, il a récupéré son pion. Il y a des gens, quand même... Oh, la Bell-cravate a joué **10., Dame h4.** Je vais devoir me montrer

un peu plus attentif : s'il bouge son Cavalier, il menace mat avec la Dame en h1. Voyons. Si je joue Fou X Fou, il peut jouer Cavalier g3, et c'est mat ou coup suivant. Mais si je lui prends le Cavalier avec le pion f, j'obtiens une case de fuite pour mon Roi. Mais il peut encore jouer le Cavalier en f6 au lieu d'en g3. Mais moi, je fais Cavalier X Cavalier AVEC échec, puis je pousse le pion f. Le seul autre coup de Cavalier possible, c'est sur f4. Voyons ce que ça donne. Je dois jouer pion f3 pour éviter le mat. Il joue Dame h1 échec et je me sauve en f2. Il doit jouer alors Dame X pion ré-échec. Je me sauve en e1. Où en sommes-nous ? J'ai deux pièces de plus et s'il reprend mon Fou-Dame, je joue simplement Dame d2 et sa Dame doit s'en aller. Et j'ai toujours une pièce de plus et mon Roi est sauvé. C'est assez ainsi. Il n'aura pas vu si loin que ça. Si, au lieu de jouer le Cavalier, il fait pion X Fou, je joue simplement pion f3 comme avant. Ainsi donc **11. Fou X Fou.** Pour toi les carottes sont cuites ma toute Bell !

Je me demande si je vais monter de catégorie cette année ? Le hic, c'est qu'il faut jouer contre de bons joueurs pour se qualifier, et je ne trouve pas d'opposition valable. Je pense parfois qu'on ne m'apprécie pas équitablement dans cette équipe. Il est vrai qu'avec Binks... On peut lui faire confiance pour ce qui est de soigner s'en publicité.

Qu'est-ce qui s'est passée ? **11., Dame h1 échec** ? Mais c'est mat ! Non, toqué ! La Dame n'est pas défendue, je peux la prendre. Mais alors il me donne échec double par Cavalier g3. Je ne peux me sauver qu'en g1, et la Tour donne le mat. Malheur !

Pas à sortir de ça. Tch. Tch. Une belle pièce de plus et il a fallu que je fasse une gaffe ridicule... Qu'est-ce que je fais ? j'abandonne de suite ?... « Une partie rapide pour vous, ce soir ! » — « Hello ! Vous n'avez guère trainé ! »... Non, je ne peux supporter ça. Restons encore assis un moment. Je dispose de 40 minutes à la pendule. Non ; alors Binks et les autres s'amèneront et ils exulteront. Pourquoi est-ce qu'il n'y a jamais personne autour de moi quand je suis en train de gagner alors que tout le monde s'attroupe quand je perds ?

Eh bien, il ne manquait plus que cela ! Binks a gagné — gagné ! N'importe comment, cette soirée m'a appris quelque chose : ces blagueurs qui disent que la chance n'existe pas aux échecs ne savent absolument pas de quoi ils parlent... Je me demande si je pourrai attraper mon imper et filer d'ici sans qu'on me remarque ?

(« A match at the Club » by D. B. Pritchard),
tiré de CHESS TREASURY OF THE AIR.

(Paru dans l'Echiquier Belge.)
La partie vaut d'être rejouée ! N.D.L.R.

III^e ET IV^e DIVISIONS

COMMENT UTILISER LES FEUILLES DE PARTIES

Le joueur qui a les Blancs a reçu les instructions du Directeur du tournoi et a écrit aussitôt. Première carte des Blancs : 1. d2—d4, Exp. : 8-7, T. = 0.

1^{re} carte des Noirs : 1. d2—d4 d7—d5 Reçu : 9-7 Exp. : 10-7
T = 1 Votre temps total = 0 Mon temps total = 1

2^o carte des Blancs : 1. ... d7—d5 Reçu : 11-7 Exp. : 11-7
2. c2—c4 T = 0 Votre temps total = 1 Mon temps total = 0

2^e carte des Noirs : 2. c2—c4 e7—e6 Reçu : 12-7 Exp. : 14-7
T = 2 Votre temps total = 0 Mon temps total = 3

3^e carte des Blancs : 2. ... e7—e6 Reçu : 15-7 Exp. : 16-7
3. Cb1—c3 T = 1 Votre temps total = 3 Mon temps total = 1

Le joueur qui a les Noirs a reçu cette carte le 17-7 a inscrit le coup sur sa feuille de match avec la date de réception mais n'a pas encore répondu.

Nous donnons dans la partie gauche la feuille de partie tenue par les Blancs et dans la partie droite la feuille de partie tenue par les Noirs telles qu'elles doivent être remplies après les 5 échanges de courrier.

Le temps total s'obtient facilement en additionnant les chiffres des colonnes TP (Votre temps) et TA (Temps adverse). Au dixième coup il doit être inférieur ou égal à 30, au vingtième coup il doit être inférieur ou égal à 60, etc.

Cette feuille de partie doit être obligatoirement renvoyée au Directeur du tournoi à la fin de la partie par le vainqueur ou en cas de nullité par le joueur ayant les Blancs.

A.J.E.C.					TOURNOI :					DATE DÉPART : 8.7.				
BLANCS					NOIRS									
N°	Blancs	Noirs	R	E	TP	TA	N°	Blancs	Noirs	R	E	TP	TA	
1	d2-d4	d7-d5	11/7	8/7	0	1	1	d2-d4	d7-d5	9/7	10/7	1	0	
2	c2-c4	e7-e6	15/7	11/7	0	2	2	c2-c4	e7-e6	12/7	14/7	2	0	
3	cb1-c3				16/7	1	3	cb1-c3		17/7			1	

R = Date réception du coup. E = Date d'expédition du coup.
TP = Temps de réflexion personnel pour le coup. TA = Temps de réflexion adverse pour le coup. Cette feuille sera adressée au D. du T. dès le résultat acquis.

COMMUNIQUES DU COMITE

1° **Candidats au Comité** (liste partielle, la liste complète paraîtra dans le C. d. E. du 15-12-72) : Ch. Bessette (Roanne), G. Bouquet (Charleville-Mézières), P. Couet (Péronne), J. Jaudran (Montpon-Ménéstrol), R. Jouanisson (Romagnat), J.-P. Le Charles (Bordeaux), M. Malbert (Montayrel), J. Négro (Nice), R. Villeneuve (Asnières), P. Maréchal (Longwy), G. Balbo (Champigny).

Les candidats pourront adresser leur profession de foi à M. Gambini, 177, av. Paul-Santy, 69008 Lyon avant le 15-12-72. L'ordre de passage a été déterminé de la façon suivante par tirage au sort : MM. Villeneuve, Bessette, Bouquet, Malbert, Jaudran, Le Charles, Négro, Jouanisson, Couet, Maréchal et Balbo.

Aucun candidat au Courrier des Adhérents.

2° Après accord avec la Fédération Française des Echecs, nous nous chargeons de procurer à tous nos membres isolés la licence F.F.E. 1973. Deux options possibles :

— Licence et service du Bulletin-Circulaire d'Information tous les mois contre un versement de 20 F.

— Licence seule sans service du B.C.I. contre un versement de 10 F.

Les versements sont à envoyer au trésorier de l'A.J.E.C. Nous les souhaitons nombreux : Il n'y a pas de miracle et tout renouveau des Echecs Français suppose une Fédération forte. A l'avance nous remercions tous nos adhérents qui voudront bien consentir à ce petit sacrifice financier.

3° « Nous rappelons que les tournois organisés par l'A.J.E.C. sont uniquement réservés aux membres de notre Association, sauf compétitions exceptionnelles dûment précisées (Interligues et Coupe du XXV^e Anniversaire, en particulier). En conséquence, nous attirons tout spécialement l'attention de nos adhérents sur le fait qu'il ne sera pas tenu compte des résultats obtenus par un joueur qui n'aurait pas réglé sa cotisation à l'A.J.E.C. »

LE MEMORIAL LENINE

Un tournoi par correspondance est actuellement en cours en U.R.S.S. pour honorer le centième anniversaire de la naissance de Vladimir Ilitch. Dans la partie suivante perdue par le G.M. récemment décédé, nous voyons les Blancs réaliser avec une technique sans défaut un petit avantage acquis dans le début.

DEFENSE NIMZOVITCH

A. KHAASSINE A. ZAITSEV

1. d4 Cf6 2. c4 e6 3. Ce3 Fb4 4. e3 0—0 5. Fd3 d5 6. Cf3 c5 7. 0—0 dxc4 8. Fxc4 De7.

Une idée de Smyslov. La D libère le chemin à la T et défend le Pc. Après 9. a3 le F peut reculer en a5 car 10. dx c5 Dxc5 attaquant le FB est inoffensif pour les Noirs.

9. a3 Fa5 10. Dc2.

Ici Taïmanov considère 10. De2, 10. Dc2, 10. Fd2 et 10. Fd3. Quand je réfléchissais à mon coup, la théorie avait déjà progressé et l'on tenait 10. Dd3 ! pour le plus fort. Je me méfie habituellement des conclusions hâtives des théoriciens. En outre, je savais que Zaitsev était un fin connaisseur de cette variante, c'est pourquoi je préparai un petit renforcement.

10. ... Fd7 11. Fa2 Tc8 12. Fd2 Fc7.

Tous ces coups sont théoriques. 11. ... cxd4 ouvrant la colonne pour la T me semble plus fort, bien que ce coup ouvre également la diagonale du FB de cases noires.

13. d5 !.

Ce coup aussi s'est déjà rencontré, mais sans point d'exclamation. Je pense que ce point d'exclamation est mérité, car les Blancs ouvrent la diagonale du Fa2, libèrent la case c3 pour leur F de cases noires, obtiennent l'avantage au centre et font apparaître malheureusement la position de la Tc8.

13. ... ex d5.

13. ... e5 est dangereux à cause de 14. Cg5 !.

14. Cxd5 Cxd5 15. Fxd5.

Je trouvai tous ces coups dans la monographie de Taïmanov avec l'estimation : avec un jeu un peu meilleur pour les Blancs (Gligoric-Reshevsky, Lugano 1968). Je cherchai ensuite cette partie dans l'Informateur n° 6 et trouvai la mention += après le 15^e coup blanc, = après le 20^e et ½-½ après le 23^e. Je supposai que Zaitsev allait jouer « à la Reshevsky ». C'est ce qui se produisit.

15. ... Cc6 16. Tac1 !.

Selon moi une importante amélioration. La partie sus-mentionnée se poursuivit par 16. Fc3 Fe6 17. Fxc6 bxc6 18. De4 f6 ! 19. Tfe1 Df7 20. Dh4 h5 21. Cd2 c4 = 22. f4 Te8 23. e4 f5 ! nulle.

16. ... Fd6 17. Tfd1 Tab8.

Les Noirs sont d'humeur optimiste. Ils défendent le P et se préparent à jouer 18. ... b5, 18. ... Ce5 et à l'occasion Cb4. 17. ... Fe6 était meilleur.

18. Fc3 !.



Les pièces blanches occupent des positions superbes et visent l'aile R. Sur 18. ... b5 j'avais l'intention de jouer 19. Fxf7 + ! Rxf7 20. Dxc7 ! (20. Dd3 est possible également) avec une forte attaque. Après 18. ... Cb4 le plus simple est 19. Dd2 Cxd5 20. Dxd5 Tc6 21. Fe5 Fxe5 22. Cxe5 gagnant la qualité.

18. ... Fe8 ?.

Dans une position inférieure A. Zait-

sev fait une faute. Il fallait se défendre par 18. ... Fe6 ! 19. Fxe6 fxe6 ! 19. Df5.

Les nuages s'accumulent.

19. ... Td8 20. Dg4 Ce5.

Maintenant les Blancs gagnent un P. Après 20. ... Df8 21. Cg5 les Blancs ont une forte attaque. Par ex. 21. ... Fe7 22. Cxh7 ! Rxh7 23. Dh3+ ! Rg8 (23. ... Rg6 24. g4 !) 24. Fe4 f5 25. Fxf5 Ff6 26. Fh7+ Rf7 27. Dh5+ Re7 28. Dxc5+ Rf7 29. Dc4+ Re7 30. Fb4+ ! Cxb4 31. Dxb4+ Rf7 32. Tc7+ et les Blancs ont une forte attaque.

21. Cxe5 Fxe5 22. De4 Fd6 23. Dxe7 Fxe7 24. Fe5 Ta8.

Ne va pas 24. ... Fd6 25. Fxd6 Txc6 26. Fxf7+ et 27. Txd6.

25. Fxb7 Txd1+ 26. Txd1 Td8 27. Txd8 Fxd8 28. Fa6.

J'envoyai toute cette variante forcée à mon adversaire, et faute de mieux il dut l'accepter.

28. ... f6 29. Fd6 Fb6 30. Rf1 Ff7 31. Re2 Fd5 32. f3 Rf7 33. Rd3 Re6 34. Fb8 Rd7 35. e4 Fc6 36. Rc4 Re6 37. b3 ! Re7 38. a4 Fd7 39. Fb7 ! a5 40. f4 g6 41. Fd5 abandonne.

Il n'y a pas de défense contre 42. e5 et Fd6+.

Commentaires de A. KHASSINE dans les bulletins du Club Central de Moscou.

THEORIE CONTESTEE

Rien de tel que les recherches des maîtres du jeu par correspondance pour mettre en doute ou contester les variantes ayant souvent bonne réputation. Voici une partie de ce genre jouée entre l'Allemagne et la Suisse l'année dernière.

Défense Nimzovitch

STEINER DUNHAUPT

1. d4 Cf6 2. c4 e6 3. Cc3 Fb4 4. e3 c5 5. Fd3 0—0 6. Cf3 d5 7. 0—0.

Une des positions de base de la variante Rubinstein (4. e3) ; à partir d'ici de nombreuses recherches ont été faites pour trouver la meilleure suite pour les Noirs. Ont été essayés dans le courant des vingt dernières années : 7. Cc6, 7. ... De7, 7. ... dxc4, 7. ... b6, 7. ... cxd4 et 7. ... Fd7.

7. ... Cbd7.

Les Noirs choisissent une continuation qui passe pour inférieure à la suite de deux succès blancs de Gligoric.

8. a3 Fa5 9. Dc2.

Les Blancs renoncent à la recette de Gligoric 9. cxd5 exd5 10. b4 cxb4 11. Cb5 avec avantage. On peut supposer que les Noirs auraient joué 10. ... cxd4 11. Cxd4 Fe7 après quoi la situation est bien moins claire.

9. ... dxc4 10. Fxc4 De7.

Par intervention de coups nous sommes entrés dans un système mis en pratique par Smyslov, avec la différence que les Noirs n'ont pas alors leur C en d7 et qu'ils poursuivent par Fd7 suivi de Tc8.

11. Fd2.

Dans une partie Donner-Langeweg, 1968, la suite fut 11. Fd3 h6.

11. ... a6 12. dxc5.

Simplifié au lieu de 12. Fe2 cxd4 13. exd4 conduisant à un jeu plus tranchant.

12. ... Dxc5.

Réalise une des idées du système ; la D gagne un temps en attaquant le Fc4, rendant inopérante pour le moment la fourchette b4.

13. Ca4.

Semble plus conforme au coup précédent 13. Fe2 Fc7 14. Tacl ; les Noirs ne peuvent pas alors poursuivre leur développement par 13. ... b5 à cause de 14. Cxb5 gagnant un P.

13. ... Dh5 14. b4.

Après 14. Fxa5 les jeux restaient équilibrés ; les Blancs n'ont sans doute pas jugé à sa juste valeur la réponse noire.

14. ... Fc7 !.

Menace 15. ... b5, 14. Fe2 n'allant pas à cause de 14. ... Fxh2+ gagnant un P. Serait risqué 15. Fxe6 Ce5 ! 16. Dxc7 Cxf3+ affaiblissant dangereusement l'aile R.

15. Fd3 Fb8 16. Tacl b5 !.

Fait surgir de grosses complications tactiques et donne aux Blancs l'occasion d'un sacrifice de D à première vue prometteur.

17. Dc6 Ta7 18. Dxc8 g5 !.

Donne de l'air au R tout en menaçant g5—g4.

19. h3 g4 20. hxg4 Cxg4.

Menace 21. ... Cde5 avec décision.

21. Tf4 !.

De cette façon les menaces de mat sont écartées et la partie prend une tournure momentanément plus tranquille, les Noirs devant d'abord consolider leurs conquêtes. Les Blancs n'ont du reste rien de mieux que laisser leur D où elle est.

21. ... Txc8 22. Txc8+ Rg7 23. Cc5 Fe5 ! 24. Tc1.

24. Cxe5 Cdx5 ne ferait que réactiver le danger immédiat.

24. ... Ff6 25. Fe2 Cde5.

Petit à petit les Noirs regroupent leurs forces de façon agressive.

26. Ce4 Td7 !.

Empêche la simplification. 27. Cxf6 ne va pas à cause de 27. ... Cxf3+ 28. Fxf3 Dh2+ 29. Rf1 Txd2 forçant le mat.

27. T1c2 Cxf3+ 28. Fxf3 Fe5.

Les Blancs menaçaient 29. Fxg4 Dxg4 30. Tg8+ ! et gagne.

29. T8c6.



29. ... Dg6 ! !.

Au moment où les Blancs semblaient rétablir les Noirs trouvent le moyen de lancer leur D dans la bataille. Les Blancs, comme l'indique le vainqueur, ne peuvent pas jouer 30. Txa6 à cause de 30. ... Ch2 !! menaçant 31. ... Cxf3+, le Ff3 ne pouvant pas jouer parce que le Ce4 n'aurait plus de soutien. Après 31. Rh1 Cxf3 32. gxf3 Td5 ! 33. Tc5 Txc5 34. bxc5 h5 ! l'avance du P jusqu'en h3 forcerait la capitulation.

30. Cc5 Td6.

Si 30. ... Dxc2 31. Cxe6+.

31. Fe4 Df6 ! !.

Ce second coup de D éclaircit la situation définitivement.

32. f4.

Rien ne va plus. Dünhaupt indique :

a) 32. Ff3 Txc6 ;
b) 32. f3 Dh4 ! 33. fxc4 Txd2 ! ;
c) 32. Cd3 Txd3 suivi de Dxf2+ ;

d) 32. Fe1 Fh2+ 33. Rh1 (33. Rf1 Cxe3+) 33. ... Td1. 34. Te2 Dxf2 !! avec un mat imparable.

32. ... Fxf4 !.

Une des pointes du coup de D, la diagonale f6—a1 est dégagée.

33. Cxe6+.

Désespoir. Après 33. exf4 Da1+ 34. Tc1 Dxc1+ forçait le mat.

33. ... Txe6 34. abandonne.

Une fin brillante à une partie d'intérêt théorique.

A. O'KELLY.

TOURNOI 3113

Défense Nimzovitch

BALAUZE

BOUCHARD

1. d4 Cf6 2. c4 e6 3. Cc3 Fb4 4. e3 d5 5. Cf3 c5 6. Fd3 0—0 7. Cg5 ? ! Cc6 8. f4 ? ? ! dxc4 9. Fxc4 cxd4 10. exd4 Cxd4 11. 0—0 a6 12. Ce2 Cf5 13. Fd3 Cg4 14. Rh1 Fc5 15. Ch3 Cge3 16. Fxe3 Cxe3.



17. Db3 ! Cxf1 ? 18. Fxh7+ Rxh7 19. Cg5+ Rg6 20. Txf1 b6 21. Td1 De8 ? 22. f5+ Rxg5 23. Dg3+ Rf6 24. Dh4+ Rxh5 25. g4+ ! Re4 26. Cc3+ Rf4 27. Tf1+ Ff2 28. Txf2+ Re5 29. Dg3+ Rd4 30. Dd6+ Re3 31. Dd2 mat 1—0.

COURS DE PERFECTIONNEMENT POUR DEBUTANTS

COURS N° 11 — LES MANŒUVRES

VIII. — L'ATTAQUE DOUBLE DU C

L'attaque double du C est toujours spectaculaire. A chacun de ses déplacements le C contrôle un certain

nombre de cases. Si deux pièces adversaires non défendues, ou de valeur supérieure à celle du C, se trouvent sur ces cases, l'une d'elles sera forcément perdue. Tous les débutants ont été

victimes du coup : C×c7 attaquant le R en e8 et la T en a8. Ce n'est pas toujours aussi simple et il est intéressant de connaître le raisonnement qui permet de découvrir la possibilité de cette attaque, mais avant de l'examiner il faut rappeler que :

— La C peut traverser tout l'échiquier en 3 coups.

— Les cases contrôlées par le C sont toutes de la même couleur mais que celle-ci change à chaque déplacement de la pièce.

— Il faut 3 coups au C pour attaquer une pièce sur la même diagonale à une case d'intervalle : Rb2—Cd4 par ex.

— Le R peut enfermer le C : Ca1 Rc3.

— Le F peut enfermer le C : Cc1—Fc4.

Pour découvrir rapidement une combinaison possible basée sur une attaque double du C il faut :

1° Examiner les cases que le C contrôlerait d'un nouveau poste possible et qui seront donc de la même couleur que celle qu'occupe actuellement le C.

2° Repérer celles de ces cases qui sont occupées par des pièces adverses qui pourraient l'être.

3° Chercher si l'attaque double de ces cases est possible.

4° Rechercher les manœuvres : a) pour forcer l'occupation des cases choisies. b) attaquer doublement les pièces avec le C en le jouant sur une case non défendue.

DIAGRAMME N° 1



Trait aux Blancs

1° Le C contrôle 4 cases (c6—d7—f7—g6) dans le camp adverse. Nous voyons que la case f7 est faible. 2° Nous voyons que h8 est occupée par le Roi. 3° L'attaque double est possible.

4° La manœuvre : 1. Db8 + Td8 2. D×d8 + D×d8 3. Cf7 + gagne la T.

DIAGRAMME N° 2



Trait aux Blancs

a) Indiquez la case faible des Noirs. b) Comment obtenir un avantage ? (5 points. Valable pour l'Art de conclure).

L'ART DE CONCLURE

(Concours échelle permanent)

DIAGRAMME N° 21



Trait aux Blancs

Connaissant le raisonnement de l'attaque double du C nous pouvons apprécier la technique du Dr Euwe jouant avec les Blancs. Comment obtenir un avantage ? (5 points).

DIAGRAMME N° 22



Trait aux Blancs

L'attaque double du C est illustrée parfaitement par la finale d'une partie

Alekhine-Euwe, finale qui ne manque pas d'humour car les Blancs font nulle. COMMENT ? (5 points).

Délai d'envoi : 15 jours après la réception de la revue.

Correspondance et Solutions J. NEGRO, « Echecs » Journal Nice-Matin, 06000 NICE.

SOLUTION DU COURS N° 10

Les manœuvres : a) menace du cavalier. b) manœuvre de rejet et de déviation. c) par 1. ... Te8 2. Dd1 (si 2.

D×T D×f3, etc.) D×f3 3. D×f3 T×e1 mat.

Diagramme n° 19 : Par 1. ... Tf2 + 2. R×f2 (si F×f2 Dd1 +) Dc2 + 3. Re3 De2 + gagne. Pantalew-Tampa 1969.

Diagramme n° 20 : 1. C×f7 R×f7 2. T×h7 + Rg8 (accepter le 2° sacrifice conduit au mat) 3. Th6 Ff8 4. T×g6 + Fg7 5. Fh6 Cf4 6. T×g7 + D×g7 7. F×f4 abandonne. Loutikov-Goïkhman 1968.

Chronique en collaboration avec MM.

TAXONERA et J. NEGRO.

COMMENTÉ POUR LE DÉBUTANT par S. ZINSER

L'ANALYSE

L'analyse est un des éléments les plus profonds de la science des échecs ; c'est une sorte de spéculation mentale assortie d'un calcul à trois dimensions, car ce ne sont pas des chiffres qui se combinent et ne permettent qu'un seul résultat exact par opération, mais un choix de possibilités d'inégales valeurs offert à l'expérience. En outre, ce calcul s'effectue sur des données rendues constamment variables par le facteur « adversaire ».

L'amateur s' imagine volontiers que le maître est doué de facultés particulières qui lui permettent un calcul compliqué et précis, démontrant, pour le cas d'un sacrifice de pièce par exemple, un gain mathématiquement vérifiable.

Il n'en est pas toujours ainsi, et bien souvent l'expérience (nous préférons renoncer au mot intuition qui n'est que l'assimilation inconsciente d'une expérience) joue un rôle primordial dans les choix successifs composant une partie d'échecs.

L'expérience, résultat non seulement de la pratique mais aussi de l'étude, apprend à reconnaître les bons coups et les bons plans, mais également les mauvais coups, principalement ceux de l'adversaire, à s'adapter aux composantes nouvelles qu'ils peuvent introduire à tout moment, juger la position et à travers elle, toutes les positions successives auxquelles il serait avantageux de parvenir, le calcul proprement dit n'intervenant le plus souvent que pour vérifier le chemin choisi sur des considérations beaucoup plus générales.

Pour illustrer ce propos, voici une courte partie jouée au cours de la récente coupe interligues.

DEFENSE FRANÇAISE

BOURGES (Bretagne A)

KELLOFFNER (Provence)

1. e4 e6.

Alors que la réponse symétrique se contente de rétablir l'équilibre au centre en bloquant le P adverse, dans la française la défense poursuit une stratégie plus ambitieuse : attaquer rapidement le P adverse pour forcer sa disparition ou son avance, la fermeture du centre étant un point marqué par les Noirs qui parent ainsi les menaces tactiques les plus immédiates.

2. d4.

Le coup parfaitement naturel d'occupation du centre, la formation d4—e4 est celle à laquelle les Blancs doivent tendre dans tous les débuts classiques et qu'ils peuvent réaliser dès le deuxième coup quand le premier coup noir n'a rien fait pour leur disputer le centre.

2. ... d5.

e4 est attaqué dans le but de forcer un éclaircissement au centre. D'autres coups seraient plus faibles, car il ne feraient rien pour contrarier le développement des pièces adverses.

3. e5.

Les Blancs ne « discutent » pas et acceptent le partage des sphères d'influence ; ils se réservent l'aile R et l'avvenir le plus prometteur, car leur attaque directe du R ennemi sera la plus immédiatement dangereuse alors que les Noirs doivent se contenter de l'aile

D et de la perspective d'une contre-attaque plus lente et plus laborieuse.

Les Blancs ont plusieurs autres possibilités :

a) l'échange 3. e x d5 e x d5 solution de facilité qui donne une immédiate égalité aux Noirs dont le développement n'est plus entravé. La disparition du Pe6 rend toute son activité au Fc8 autrement difficile à mettre en jeu dans cette défense.

b) Le soutien du pion :

b 1) 3. Cc3, les Noirs ayant maintenant eux-mêmes le choix entre l'échange : 3. ... d x e4 qui a le désavantage de céder partiellement le centre aux Blancs, l'attaque directe du Pe4 par 3. ... Cf6 ou indirecte par le clouage de son défenseur 3. ... Fb4.

b 2) 3. Cd2 pour éviter le clouage Fb4. Outre l'attaque directe du Pe4 par Cf6 les Noirs ont aussi un coup plus égalisateur : 3. ... c5 rendu possible parce qu'en d2 le C n'attaque pas d5.

Un coup de soutien comme 3. f3 ? serait une faute, l'ouverture malencontreuse d'une diagonale sur le RB permettant aux Noirs de gagner du matériel par 3. ... d x e4 et si 4. f x e4 Dh4+ et D x e4.

Il ne faut jamais jouer la D dans le début, objectera-t-on : toute règle connaît ses exceptions, et le gain d'un bon P central vaut souvent la perte de plusieurs temps.

3. ... c5.

La clé de la stratégie noire. La base de la chaîne de P adverse (d4—e5) est attaquée avec l'arrière-pensée d'arriver à une élimination des PB centraux, les Noirs restant alors les seuls occupants du centre avec les avantages classiques qui en découlent.

4. c3.

La défense la plus naturelle du centre qui conserve un P en d4 en cas d'échange.

4. ... Cc6.

Développement naturel d'une pièce en accord avec la stratégie poursuivie : attaquer d4.

5. Cf3 Db6.

La meilleure case pour la DN qui met son poids dans la balance en attaquant d4. C'est un exemple de développement prématuré mais correct de la D, justifié par les circonstances.

6. a3.

Une variante secondaire qui a pour but d'empêcher l'échec du Ff8 en b4

après un échange général en d4. Par ailleurs les Blancs introduisent une menace de bloquer l'aile D par b2—b4, privant plus ou moins les Noirs d'un contre-jeu vital.

6. ... a5.

Pour prévenir cette dernière menace. La pratique a établi toutefois que la meilleure parade contre la menace blanche était 6. ... c4. La perte de la tension centrale, généralement désavantageuse pour les Noirs, est ici compensée par le trou en b3 que les Noirs peuvent tenter d'exploiter par Ca5—b3 et Fd7—a4.

7. Fd3 f6.

Toujours avec l'idée de liquider le centre blanc : cette fois la chaîne de P est attaquée par la tête, ce qui nécessite plus de précautions, car le coup f6 affaiblit l'aile RN.

Cette position contient un piège qui a déjà fait bon nombre de victimes : 7. ... c x d4 8. c x d4 C x d4 ? 9. C x d4 D x d4 ?? 10. Fb5+ gagnant la DN !

8. 0—0 Fd7 9. Dc2 g6 ?.

Un remède pire que le mal. En jouant f6 les Noirs ont pris un risque qu'il fallait assumer par un sacrifice de P : 9. ... c4 10. F x h7 0—0 ! et les Noirs ne sont pas sans compensations grâce à la colonne h ouverte sur le RB.

10. F x g6 + !.

Un sacrifice dont il n'est pas possible de calculer toutes les conséquences. Mais le joueur expérimenté sait que 2 ou 3 P plus l'attaque est une transaction presque toujours gagnante. Par ailleurs, les Blancs doivent aller de l'avant, car les Noirs menacent de consolider leur position par f6—f5.

10. ... h x g6.

Le refus du sacrifice est rarement meilleur. Ici les Noirs peuvent espérer survivre à l'attaque et avoir alors des chances de gain grâce à la pièce de plus.

11. D x g6 + Rd8 12. e x f6 Fd6 ? ?.

Dans les positions difficiles, le pourcentage d'erreurs grimpe en flèche. Ici cette faute met une fin prématurée à l'explication.

13. Dg7 abandonne.

Les Blancs récupèrent la pièce, rendant toute résistance inutile.

Le meilleur coup était :

12. ... c x d4 !.

(Voir diagramme ci-après)

Les Blancs ont maintenant la tâche de justifier leur sacrifice, et une ana-



lyse précise de la position s'impose.

Les deux suites les plus directes ne donnent guère de résultat : 13. Fg5 Rc8 ! et 13. Cg5 Ce5 ! et la situation est peu claire.

Vient maintenant la variante principale la plus évidente :

13. f7 Cge7 14. Df6 Th5 (si 14. ... Th7 15. Cg5 et C x e6 doit faire la décision). Dans cette position les Blancs ont plusieurs possibilités :

a) 15. g4 (empêche Tf5 et rejette la T sur sa mauvaise case mais le roque affaiblit donne des possibilités de contre-attaque à l'adversaire) 15. ... Th7 (15. ... Th3 16. Rg2 revient au même) 16. Cg5 Tg7 17. C x e6 + F x e6 18. D x e6 Tg6 ! 19. De2 d3 ! et les Blancs se retrouvent dans une position défensive peu favorable.

Il faut reprendre l'analyse en essayant d'améliorer cette variante : b) 15. g4 Th7 16. Cg5 Tg7 17. h4 (pour tenter de valoriser rapidement les P passés) 17. ... d x c3 ! (ne va pas 17. ... Tg6 ? 18. Dh8 Rc7 19. Ff4 + e5 20. F x e5 + C x e5 21. D x e5 + et les Blancs doivent gagner) et la suite naturelle tourne mal : 18. C x c3 Dd4 ! 19. C x e6 + F x e6 20. D x e6 T x g4 +, etc. Il faut donc jouer 18. b x c3 avec l'idée Fe3 et Cd2. La position est tendue et peu claire.

La position du diagramme est suffisamment prometteuse pour que les Blancs cherchent à obtenir davantage.

L'essai d'un ordre de coups différent ne semble guère plus brillant :

c) 15. Cg5 Ca7 ! 16. Te1 (16. g4 Th6 ! 17. C x e6 + D x e6) 16. ... Rc8 ! (maintenant 16. ... Th6 permet 17. C x e6 + D x e6 18. T x e6 T x f6 19. T x f6 avec un avantage blanc décisif : 4 P passés ! avec des menaces comme 19. ... Tc8 20. Fh6 ! ou 19. ... Cf5 20. Fg5) 17. C x e6 Tf5 18. D x d4 D x d4 19. C x d4 T x f7. Les Blancs ont 3 P pour la pièce et grâce au C bien centralisé ils sont mieux, mais le gain n'est pas assuré. C'est toutefois la suite la plus claire de celles que nous avons vues.

Mais il y a mieux, et comme souvent, c'est le respect des vieux principes qui l'emporte. Dans la position du diagramme, les Blancs ont trois P pour la pièce et n'ont aucune raison de vouloir forcer les événements. La position malheureuse des pièces noires doit être exploitée par une mise en jeu rapide des pièces blanches précédée par un assainissement de la position centrale :

13. c x d4 ! Rc8 (les Noirs ne peuvent absolument rien faire 13. ... C x d4 ne serait qu'un abandon du centre sanctionné par 14. Ce5 ! et si 14. ... Ce2 + 15. Rh1 C x c1 16. Cf7 + ou 15. ... Dc7 16. Cf7 + Rc8 17. C x h8 C x c1 18. D x g8 et les Blancs se servent les premiers) et maintenant il convient de ne pas retomber dans le mauvais chemin : 14. f7 Cge7 15. Df6 Th5 16. g4 Th7 17. Cg5 Tg7 18. C x e6 T x g4 + 19. Rh1 C x d4 ! et cette fois les Noirs doivent l'emporter. En fin du compte le coup Cg5 décentralisateur s'est révélé néfaste. Après la suite la plus simple :

14. Cc3 ! les Blancs doivent gagner. Ils ont conservé toutes leurs menaces, les Noirs ne sont toujours pas développés alors qu'ils ont mis eux-mêmes toutes leurs pièces en jeu. Après 14. ... Dd8 vient tout naturellement 15. Fg5 ! ou 14. ... C x d4 15. Ce5 Dc7 16. Ff4. Les Blancs ont cette fois tous les atouts !

NOS TOURNOIS

RESULTATS

3113 1. Balaue, 8 ; 2.-4. Bouchard, Châtelain et Lebat, 4 ; 5. Dargon-Dehaye, 0.

3114 1. Béri, 7,5 ; 2. Tcharnetzki, 4 ; 3.-4. Rivetti et Rebull, 3,5 ; 5. J.-C. Nehr, 1,5.

3115 1. Marceil, 7,5 ; 2. Biguet-Pe-

- tit-Jean, 4,5 ; 3.-4. Albery et Charron, 4 ; 5. Maréchal, 0.
4218 1. Lebrun, 8 ; 2. J. Aubert, 5 ; 3. Vingot, 4 ; 4. Cassiau, 3 ; 5. Monin, 0.
4222 1. Adam, 7 ; 2. C. Issaly, 5,5 ; 3.-4. Pfister et Rayon, 3 ; 5. Brant, 1,5.
4249 1.-2. Boy et Bourgeois, 6,5 ; 2. Schrader, 5 ; 4. Camps, 2 ; 5. Paingaud, 0.

TOURNOIS MIS EN ROUTE

- 1024 Sigal 4050, Raffy 4060, Trommsdorff 5190, Fey v. 2037-4000, Cléguer 4120.
2048 Der Hagopian v. 3110-3000, Ernewein 3790, Koltz v. 3102-3000, Blacher 3130, P. Couet v. 3124-3000.
2049 Ernewein 3790, Villotte 3600, Malézieux 3350, Nédélecot 3300 Gomer v. 3104-3000.
3141 J.-M. Robiaille, H. Serres, P. Pina, J.-M. Renno, J. Coin.
3142 R. Goussard, A. Mare, G. Beaucoudray, A. Aubonnet, F. Aloyzy.
3143 L. Jalras, P. Lebat, J. Bérini, Mme Courteix, R. Guichard.
4299 P. Bettinger 1440, A. Weber 1660, J.-P. Marcet 1500, J. Sauchon 1000, J. Sans 1270.
4300 G. Moreau 1500, C. Colin, J. Infante-Campanelli, H. Ducos 1500, G. Giraudet 1500.
4301 R. Brenneur 1500, P. Noirot 1500, R. Tordo 1500, D. Dupré 1500, J. Dupont 1500.
4302 D. Passerieu 1500, M. Rataboul 1500, J.-L. Gauthier 1500 M. Ostorero, E. Meier 1360.
4303 J.-F. D'ou 1500, J. Tordjmann 1500, M. Zanni 1500, J.-M. Marmion 1500, Brévié 1880.
4304 J.-M. Marmion 1500, A. Teysier 1500, J. Dienne 1770, H. Gontiers, J.-P. Seullot 1500.
4305 M. Quettier 1500, G. Garyga, 1500, C. Pouplard 1500, A. Hérouard 1500, J. Mary 1500.
4306 P. Lucciani 1500, J.-P. Monin 1500, P. Cattan 1500, R. Gué- niche 1500, C. Vidy, 1500.
4307 J. Muristel 1500, J.-L. At 1500 C. Durand 1500, R. Monnet 1470, R. Gerber 1500.
4308 C. Henniaux 1740, H. Gontiers 1500, N. Bouvet 1500, P. Guyot 1500, P. Noirot 1500.

TOURNOIS TRIANGULAIRES

Début thématique

- 423 Wetzel 1730, Caesens 1500, Gerphagnon 1000.
424 Dupré 1500, Noël 1500, Erdos 1500.

Début libre

- 610 P. Mayer 1500, Glon-Villeneuve 1000, Monnier 1500.

NOUVELLES DE LA IV^e DIVISION

Au premier octobre 1972 :

- 30 tournois mis en route depuis janvier 1972,
— 63 nouveaux joueurs inscrits dans les tournois,
— 3 joueurs n'ont pas réglé les droits d'inscription,
— 7 joueurs ont incomplètement réglé les droits d'inscription,
— la nouvelle formule (feuilles de matches et circulaire) devraient donner satisfaction à tous,
— un record peut-être ? 10 tournois mis en route au mois de septembre.

Aux anciens :

- M. Guichard continue de diriger les tournois qu'il a mis en route. C'est-à-dire jusqu'au T. 4277 inclus ; la correspondance concernant ces tournois doit lui être adressée.

Aux nouveaux :

- Sur la feuille de mise en route du tournoi, et en face du nom de chaque adversaire, le nombre inscrit correspond à son capital points. Un nouveau joueur est automatiquement crédité du « capital moyen » pour la catégorie ; c'est-à-dire 1500 pts.

TOURNOIS A 3 (3^e ET 4^e DIVISIONS)

THEME DU MOIS

✕ PARTIE ANGLAISE SYMETRIQUE

1. c4 c5 2. Cc3 Cc6 3. Cf3 Cf6 4. d4 c×d4 5. C×d4 e6 — Trait aux Blancs illustré par la partie suivante jouée par correspondance (1966-67).

VOSS

- ✕ 1. c4 c5 2. Cc3 Cc6 3. Cf3 Cf6 4. d4 c×d4 5. C×d4 e6 6. e3 Fb4 7. Fe2 d5 8. c×d5 C×d4 9. D×d4 F×c3+ 10. D×c3 D×d5 11. 0—0 Fd7 12. Ff3 Db5 13. a4 Da6 14. b4 Tc8 15. Dd4 Tc4 16. b5 T×d4 17. b×a6 T×a4 18. a×b7 0—0 19. Fa3 Noirs abandonnent.

— Demandes d'inscription accompa-

gnées de 2 F. en timbres à R. AVENEL, 1, rue du Général-Grossetti, 75016 Paris, en précisant « Début Libre » ou « Début Thématique ».

- Les prochains thèmes seront :
— Partie Espagnole -- Défense Schliemann.
— Partie Viennoise.
— Défense Sicilienne -- Variante Rouzer.

COUPE DE FRANCE

RESULTATS

- 5452 J.-C. Roux-Renée Kraft 1½-½
5559 Chaleyrat-J.-P. Lemoine 2-0
5560 Chaleyrat-J. Sales . . . 2-0
5566 Vanuxem-Tetu . . . 2-0
5567 L. Siac-Tetu . . . 2-0
5583 Néri-Bisbal . . . 2-0
5591 G. Engel-Horreard . . . 2-0
5592 G. Engel-P. Andrieu . . . 2-0
5599 Gosselin-P. Bigot . . . 2-0
5600 G. Teissier-J. Dausse . . . 2-0
5610 B. Flament-Maume . . . 2-0
5645 Zins-Brenneur . . . 2-0
5646 A. Adam-Hatchadourian
Le Cardinal-Hatchadourian . . . 2-0
5649 G. Labour-E. Solvas . . . 2-0
4429 R. Bonnet-Batrel . . . 1-1
4435 Bruat-Gerphagnon . . . 1½-½
4457 Vanuxem-Schouler . . . 2-0
4463 Cusumano-Alberny . . . 1-1
4467 Friedrich Grimm-Desagher . . . 1½-½
4473 Parisot-Couet . . . 2-0
4496 M. Bonnet-R. Chambon 2-0
4499 J. Sans-Dedieu . . . 1½-½
4500 L. Siac-Ayraud . . . 2-0
4503 Feytis-Brévié . . . 2-0
4506 Giraudeau-J.-P. Miro . . . 1-1
4515 Gerphagnon-Lepage . . . 1-1
3251 Villotte-Felbinger . . . 1-1
3254 Gaulier-Arqueros . . . 2-0
3256 Richaud-Laborie . . . 2-0
3257 Chaussard-Muller . . . 2-0
3260 Glaentzlin-Suppo . . . 2-0
3272 Poustis-Couet . . . 2-0
2129 Allisse-J. Kahane . . . 2-0
2151 R. Debrou-H. Cléguer . . . 1½-½
2152 R. Debrou-Robion . . . 2-0
2153 J. Cunnac-A. Giraudet . . . 2-0
2155 A. Giraudet-J.-L. Verdier . . . 1-1
1063 H. Seydoux-Gross . . . 2-0
1065 Fey-M. Durand . . . 1½-½

Quarts de finales

- 36 Torner-Dupont . . . 2-0
37 Carbonell-Villedieu . . . 1-0

MATCHES DEFIS

- 7150 Schrader-Henniaux . . . ½-½
73 Tcharnetzki-Baratti . . . 0-1
89 Scheibel-Laumonier . . . ½-½
103 Schrader-Carcelle . . . 1-0
111 Tcharnetski-Aubron . . . 0-1
111bis Aubron-Tcharnetski . . . 1-0
112 Desagher-Chambon . . . 1-0
113 Chambon-Desagher . . . 1-0
124 A. Lambin-A. Louis . . . 1-0
125 A. Louis-A. Lambin . . . 0-1
7229 Perrier-Sans . . . 1-0
35 H. Flament-A. Biaux . . . 0-1
36 A. Biaux-H. Flament . . . 1-0
59 M. Ritzk-E. Lucian . . . 1-0

NOUVEAUX TOURNOIS

- 4524 B. Lecot-P. Boissier.
4525 Ramazzotti-Le Minoux.
4526 P. Cattan-J. Laborie.
4527 P. Cattan-M. Vanuxem.
4528 J.-P. Camps-Glaentzlin.
4529 H. Gontiers-C. Bismuth.
4530 A. Lambin-Dematteis.
4531 H. Ducos-P. Mayer.
4532 Marimon-B. Casse.
4533 M. Bonnet-J.-M. Benner.
4534 G. Garyga-R. Gué- niche.
4535 J.-L. Benhamouda-B. Leroux.
3290 A. Schall-J. Charron.
3291 J.-J. Chabeaud-J.-L. Verdier.
3292 J.-J. Chabeaud-Letouzé.
3293 G. Engel-Alberny.
3294 G. Engel-Cusumano.
3295 Giraudeau-Flament.
3296 J. Néri-Galourdet.
3297 Baratti-Le Cardinal.
3298 M. Vanuxem-D. Aubron.
3299 R. Lastennet-D. Aubron.
3300 J. Zins-L. Siac.
3301 A. Adam-G. Labour.
2175 Grimm Karl-Alessandri.
2176 R. Albareil-J.-L. Verdier.
2177 P. Bruat-P. Bridier.
2178 M. Bonnet-N. Parisot.
2179 C. Feytis-L. Siac.
2180 M. Bonnet-M. Vanuxem.
1077 J. Remise-Pasek.
1078 P. Maréchal-Gaulier.
1079 P. Poustis-J.-L. Richaud.
1080 Chaussard-P. Bouttier.

Huitièmes de finales

- 5 Guinovart Roca-M. Durand.
6 A. Gomer-R. Debrou.
7 J. Cunnac-J. Allisse.

Quarts de finales

- 42 Ch. Carbonell-Villedieu.
43 L. Claret-W. Fey.

MATCHES DEFIS

72 67/68	Baumer-Cardinal.
69/70	Perrier-Sans.
71/72	L. Siac-Boy.
73/74	Sibenaler-Stajanovic.
75/76	Schall-Soriano.
77/78	B. Lecot-F. Poirier.

COUPE DU XXV^e ANNIVERSAIRE DE L'A. J. E. C.

RESULTATS AU 6 OCTOBRE 1972

- A : Delassus bat Leblond.
B : Girault bat Kamphorst ; Chaboche bat Durocher ; Manzo bat Durocher ; Girault bat Durocher, Ducheny bat Durocher.
K : Pajani et Gérard, nulle ; Bascou bat Alessandri ; Pajani bat Supper ; Pajani bat Venturini.
L : Charrondièrre a perdu toutes les parties.
N : Laborie bat Rhem, Laborie bat Cordier.
P : Maumey, Joly, Bucaille et Battaglia battent Abraham, Charrondièrre et Pommard.
S : Citterio bat Michenet.
T : Mantelli bat Brant, Ramazzotti et Mantelli, nulle.
V : Lenimeze et Boy, nulle ; Hauptmann et Boy, nulle.
WW : Gérard et Casamayou, nulle ; Koltz bat Gérard ; Charrondièrre a perdu toutes les parties.
X : Charrondièrre a perdu toutes les parties.
Y : Charrondièrre a perdu toutes les parties.

Les parties seront prises en compte au CLASSEMENT A.J.E.C. à la fin des éliminatoires.

PRIX SPECIAUX

Prix Marceil : 150 F., la meilleure partie.

Prix Librairie-Rudin : 50 F., la meilleure miniature.

Signalez vos parties au Directeur avec la mention :

« Proposé pour un prix » ; seules ces parties seront prises en considération.

DELEGUES

Confirmation de nombreux joueurs que nous remercions de leur concours.

79/80	Ch. Bessette-M. Deligny.
81/82	R. Villeneuve-M. Lepage.
83/84	Perrier-Flant.
72 85/85 bis	Poustis-Suppo.
86	Damiean-Deleuze.
87/88	Desagher-Grimm.
89/90	Guiot-Aubonnet.
91/92	Cardinal-L. Remond.

GROUPE L.

M. Goens remplace M. Charrondièrre.

MODIFICATIONS DE CLASSEMENT

15 OCTOBRE 1972

Alberny 1970, Allisse 4090, Arqueros 1670, J. Aubert 1560, Aubron 2640, Baixes 4060, Balauze 2980, Batreil 1980, M. Bonnet 2590, Bouchard 2580, Bourgeois 2010, Brant 1900, Brévié 1170, Bruat 1300, Camps 1000, Chambon 1480, Charron 2930, Chaussard 2770, B. Couet 2160, Cunnac 1210, Cusumano 2230, Debrou 4850, Dupont 3330, M. Durand 2170, Fey 3390, Feytis 2340, Gaulier 3120, Glaentzlin 2980, Giraudet 2220, Gross 1950, Henniaux 1730, Kahane 2680, Lagorce 1460, Lambin 2580, Laumonier 2170, Lebat 2450, Le Ninèze 2070, Louis 1640, Lucian 1940, Maruejols 2830, Muller 2150, Néri 2110, Parisot 2090, Poustis 2450, A. Rayon 1160, Rebull 2120, Ritzk 2340, Rivetti 1610, Robion 3700, J.-C. Roux 1380, Scheibel 1840, Schrader 2150, Seydoux 4120, Siac 2480, Suppo 2190, Tcharnetzki 1380, Tétu 1260, Torner 2540, Vanuxem 2030, Vingot 1420, Wrankovicks 2640.

INTERVIENNENT DANS CE CLASSEMENT

Tournois à 5 : 3113, 3114, 3115, 4218, 4222, 4249. Résultats partiels : 3116 (Le Ninèze), 3118 (Wrankovicks), 3120 (Baixes), 4281 (Lagorce).

Coupe de France : 5452, 5566, 5567, 5583, 4429, 4435, 4457, 4463, 4473, 4496, 4503, 4515, 3251, 3254, 3257, 3260, 3272, 2129, 2151, 2152, 2153, 2155, 1063, 1065.

Quarts de finale : 36 et 37.

Défis 1971 : 50, 73, 89, 111, 111 bis, 112, 113, 124, 125.

Défis 1972 : 59.

RENCONTRES INTERNATIONALES

CHAMPIONNAT D'EUROPE PAR EQUIPES

Cette nouvelle épreuve a été créée par décision du Présidium I.C.C.F. de 1972.

Les dispositions sont les suivantes :
— Le tournoi comprendra des éliminatoires et une finale. Le règlement sera celui de l'I.C.C.F..

— Chaque équipe sera composée de 12 joueurs et d'un capitaine d'équipe.

— Il y aura une partie à disputer contre chaque adversaire.

— Chaque Fédération nationale d'Europe, membre de l'I.C.C.F., pourra inscrire une équipe.

— Le nombre d'équipes participant à chaque éliminatoire ne sera pas inférieur à 5 ni supérieur à 9.

— Le nombre d'équipes qui participeront à la finale ne sera pas inférieur à 8 ni supérieur à 10. Il sera déterminé par le nombre de participants aux éliminatoires.

— Pendant le déroulement du tournoi chaque équipe pourra remplacer 4 joueurs. Les remplacements pour cause de décès ne rentrent pas en compte.

Les changements doivent être signalés au Directeur du tournoi, au Capitaine et aux joueurs intéressés. Il n'est pas nécessaire de nommer les remplaçants avant le début du tournoi.

— Le classement sera déterminé par le total des points obtenus par chaque équipe. En cas d'ex aequo, l'article 29 du règlement I.C.C.F. sera appliqué.

— L'équipe gagnante de la finale sera championne d'Europe par Correspondance.

— Les normes suivantes seront attribuées pour la finale :

Aux 1. et 2. échiquiers : 60 % des points possibles ;

Aux 3. et 4. échiquiers : 65 % des points possibles.

Aux 5. et 6. échiquiers : 70 % des points possibles.

Aux 7. et 8. échiquiers : 75 % des points possibles.

Aux 9. et 10. échiquiers : 80 % des points possibles.

Aux 11. et 12. échiquiers : 85 % des points possibles.

Il sera annoncé lors du départ de l'épreuve s'il s'agit d'une norme ou une demi-norme de Maître International par correspondance.

— Le droit d'inscription sera de 40 Francs suisses par équipe.

— Le tournoi débutera le 1-11-73.

— La date limite d'inscription est le 30-6-1973.

— La composition des équipes est à adresser à Mme B. von Massow, Directrice des tournois européens.

— Le Directeur de l'épreuve est le Dr. J. Vandorffy.

CHAMPIONNAT D'EUROPE INDIVIDUEL « JEUNES »

Cette épreuve a été créée suite à une suggestion de l'A.J.E.C., présentée par R. Jouanisson au Congrès I.C.C.F. de 1971. En voici les modalités :

— La limite d'âge est fixée comme suit : avoir 18 ans dans le courant de l'année 1973. Peuvent donc s'inscrire les joueurs nés après le 31-12-1954.

— Le tournoi comprendra des éliminatoires et une finale. Le règlement est celui de l'I.C.C.F.

— Chaque Fédération nationale d'Europe, membre de l'I.C.C.F., peut inscrire 2 participants et 2 remplaçants. L'U.R.S.S. peut inscrire 4 participants et 2 remplaçants. Les remplaçants pourront être appelés à jouer si cela s'avère nécessaire pour compléter les Groupes éliminatoires.

— Les groupes éliminatoires ne doivent pas comporter plus de 11 joueurs.

— Le nombre de joueurs qualifiés pour la finale dépend du nombre de groupes éliminatoires. La finale ne doit pas comporter plus de 13 joueurs.

— Le vainqueur de la finale aura le titre de Champion d'Europe Jeunes. Il aura le droit, ainsi que les 2^e et 3^e de participer au prochain championnat d'Europe Individuel.

— Il n'y a pas de droits d'inscription.

— Le tournoi débutera le 1-11-73.

— La date limite d'inscription est le 30-6-1973.

— Les inscriptions sont à adresser à Mme B. von Massow, Directrice des tournois européens.

— Le Directeur de l'épreuve est A. van Doremalen.

Nous espérons que l'A.J.E.C. sera présente dans ces deux nouvelles compétitions.

FRANCE-ROUMANIE

39. G. Balbo-D. Niculescu, 2-0 ; 71. Cl. Gauthier-H. Stoicescu, 0-2.

FRANCE-U.S.A.

15. G. Casamayou-Dr M. Bielefeld, 2-0 ; 30. J. Tétu-Dr T.-R. Nooman, 0-1.

FRANCE-LETTONIE

2. J. Pellegrino-J. Klovans, 0,5-1,5.

COUPE LATINE

Echiquier n° 8 : Cl. Miclot (F)-J. Assez (B), 1-0.

Selon les résultats connus maintenant, un classement provisoire se présente comme suit :

1. France, 16,5 sur 26 = 63,84 % ;
2. Roumanie, 4 sur 7 = 57,14 % ;
3. Belgique, 13,5 sur 28 = 48,21 % ;
4. Espagne, 9 sur 19 = 47,36 % ;
5. Italie, 6,5 sur 15 = 43,33 % ;
6. Portugal, 5,5 sur 13 = 42,31 %.



TOUÑOIS INTERNATIONAUX

TOURNOIS MIS EN ROUTE

WT/M/36 : C. Husser (Nîmes).

WT/I/109 : L. Mathieu (Plateau d'As-sy).

WT/II/62 : J.-C. Dufraisse (Barcelone).

WT/II/64 : M. Deligny (Bois-Colombes).

WT/II/65 : J.-C. Dufraisse (Barcelone).

ETUDES

PAR J.-P. GARODEL

Solution de l'étude n° 56 (Vandiest) : 1. g7 ! (Evidemment...) 1. ... Tfg1 ! (si 1. ... Thg1 2. Ta1 + R joue 3. Txf1 ! T×g7 =, et non 3. ... T×f1 ? 4. g8D±) 2. Ta1 + Rd2 3. Tf1 !! (Un coup surprenant ! Les 2 TN sont bloquées, car : T×f1 permet g8D = et T×g7 permet T×h1 = ; à noter que 3. Tbl ? ! serait réfuté par : 3. ... Tc1 + 4. Rd7 [T×c1] ? T×c1 + puis

Tg1 ≠ 1 Th7 ! avec gain des Noirs...) 3. ... Re2 4. Tbl ! Rf3 ! (et plus 4. ... Tc1 + ? 5. Rd7 ! Th7 ? 6. T×c1 = car la Tc1 n'est plus défendue) 5. Tf1 + Re4 (avec les 3 T bloquées côte à côte...) 6. Rd8 Re5 7. Re8 Re6 8. T×g1 ! T×g1 9. Rf8 Tf1 + 10. Re8 ! (et non 10. Rg8 ? Rf6 ! 11. Rh7 ou Rh8 Th1 + 12. Rg8 Rg6 ! 13. Rf8 Tf1 + 14. Rg8 [sinon le P est perdu] Tf2 ! [coup d'attente redoutable ! 14. ... Tf7 ne va pas à cause de 15. Rh8 ! T×g7 ? pat =, il faut donc aller de l'autre côté...]) 15. Rh8 Th2 + 16. Rg8 Th7 ! ≠ gain des Noirs). 10. ... Tg1 11. Rf8 Tf1 + 12. Re8 ! =.

Solution de la fin de partie n° 12 (Naegeli-Alekhine) 1. ... f5 !! les Blancs abandonnent, car la menace 2. ... Dg3 + !! 3. D×g3 Th5 mat est imparable.

ETUDE N° 57

Dr A. Wotawa, Avril 1951



4+4 Les Blancs jouent et gagnent

SCORES ATTEINTS APRES LE N° 181

Soret (5*), 151 ; Maillard (3*), 193 ; Debrou (3*), 42 ; Figuier (2*), 58 ; Boy (2*), 54 ; Mariette (1*), 38 ; Pieczara (1*), 05.

Solutions : Au plus tard 3 semaines après la parution de la revue, à : J.-P. GARODEL, résidence « La Coupiane » Bât. 21, 83160 LA VALETTE.

NECROLOGIE

C'est avec peine que nous avons appris la disparition d'un ancien de l'A.J.E.C., Marcel Souparis. Que sa famille trouve ici l'expression de notre sympathie. »

LE COIN DU PROBLÈME

PAR P. MONREAL, JUGE-ARBITRE INTERNATIONAL

Envoyez les solutions avant le 15 décembre 1972 à J.-C. DUMONT, 60, avenue Jean-Jaurès, 93320 PAVILLONS-SOUS-BOIS

4^e Concours de composition : Juge R.-J. Millour

340 — J.- Dumont (Inédit)



10+10=20 2 c.

341 — P. Wetzel (Inédit)



6+8=14 2 c.

342 — R. Lepage (Inédit)



9+9=18 2 c.

343 — R. Lepage (Inédit)



6+6=12 2 c.

344 — L. Riczu (Hongrie) (Inédit)



9+9=18 2 c.

345 — J.-C. Gandy (Inédit)



3+3=6 Aidé 2 c.

a) Diagramme.
b) *F en g6 et P en f6 (cf. texte).

**SOLUTIONS ET RESULTATS
DU N° 182-183**

328 (P. M. et F. M.) : 1. Ta5 men. 2. Fd3 x. Thème Moscou Chicco. 1. ... e5 (Ce5, Fe5, Cd5, Fe4) 2. Fd7 (Cd6, Ch6, D x c2, D x e4) mat.

329 (P.C.) : 1. Db4 men. 2. Ce2 x. 1. ... T x e6 (Td x d4, Te x d4) 2. C x e6 (Df8, Dd2) mat.

330 (L. R.) : 1. Ce4—d6 men. 2. Df3 x. 1. ... e4 (Te4, C x h4, T x d5+, Fe2) 2. Df5 (D x e4, D x e5, C x d5, Ce2) mat.

331 (L. B.) : 1. Cc6 men. 2. Dd7 x. 1. ... Cf x e5 (Cg x e5, F x e5, R x c6, F x c6, e6) 2. Fg2 (C x e7, Cb4, De6, Fc4, De4) mat.

332 (P. W.) : 1. 0—0—0 blocus 1. ... c6 2. Ce4+ Rc4 3. Td4 x. 1. ... Rc4 2 Fb5+ Rc5 (R x c3) 3. Td5 (Td3) x démoli par 1. Td1. Correction Fe7 en a4 et P b7 en c7. Solution ci-dessus.

**RESULTATS APRES CE NUMERO
(Maximum 35 points)**

Soret (32), 399 ; Bouttier (32+10 erreur), 398 ; Boy (35), 377 ; Wetzel (32), 350 ; Dimier (29), 331 ; Baras (35), 329 ; Blettery (29), 313 ; Ruffenach (29), 294 ; Ogliosi (29), 258 ; Dabrowski (29), 226 ; Mariette (29), 221 ; Bridon (29), 215 ; Pieczara (27) 191 ; Ribeiro (29), 152 ; Grimm (32), 137 ; Aubert (29), 134 ; Battaglin (19), 88 ; Bailly (29), 83 ; Ovejero (23), 75 ; Tridon (29), 75 ; Bismuth (29), 71 ; Sapounoff, Boisseau (29), 70 ; Salaun (22), 63 ; Caesens (21), 58 ; Lepage M. (28), 56 ; Crabouillet (5), 43 ; Thomas (23) ; Maurice (23), autres inchangés.

Correction du n° 324 (P. B.) : Ajouter Dame blanche en a3 et pion blanc en b4. Même solution.

En raison du C.F.S. 1973 notre rubrique est réduite pour quelques mois mais continuez à m'envoyer vos inédits, merci.

**CREATION D'UN RAYON
SUR LE JEU D'ECHECS**
Echiquiers - Pendules
Livres - Revues

LIBRAIRIE SAINT-GERMAIN
140, boulevard Saint-Germain
75006 PARIS Tél. 326-99-24

EUROPE ECHECS
REVUE MENSUELLE

Abonnements : un an { FRANCE 40 F.
ETRANGER 42 F.

C. C. P. 128.330 STRASBOURG

**LE
COURRIER DES ECHECS**

Revue mensuelle du Jeu d'Échecs

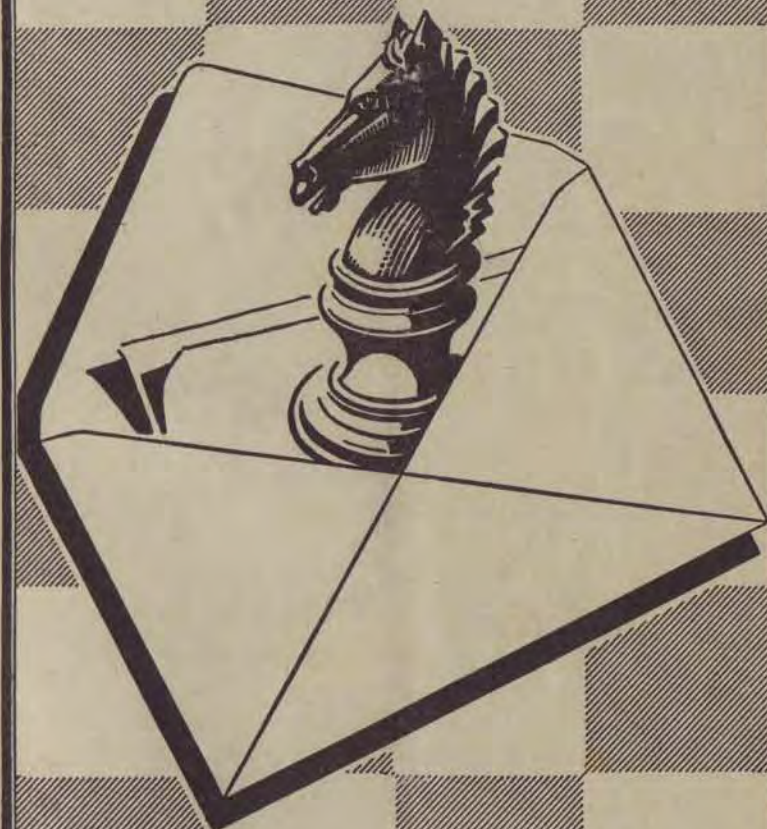

Abonnements... { France..... 20 F. par an
Etranger.... 25 F. par an

ASSOCIATION DES JOUEURS D'ECHECS PAR CORRESPONDANCE

SECTION AUTONOME DE LA F. F. E.

AFFILIEE A L'INTERNATIONAL CORRESPONDENCE CHESS FEDERATION

SIÈGE SOCIAL : DOMICILE DU PRÉSIDENT — Compte Chèque Postal Paris : 678721

COMITE DIRECTEUR

ALOZY, BALBO, BOUQUET, GIRAUDET, GUICHARD, JAUDRAN, LE CHARLES, MAGUY, MARECHAL, NEGRO, ROGER, SUPPER.

RESPONSABLES

Président : J. JAUDRAN, 5, place Gambetta, 24700 - MONTPON-MENESTEROL.
Vice-Président : G. BALBO, 27, avenue R.-Domous, 94500 - CHAMPIGNY-SUR-MARNE.
Secrétaire : P. MARECHAL, Impasse Fleurie, 54400 - LONGWY-HAUT.
Trésorier : J.-P. LE CHARLES, résidence Liotard, tour D, 99, boulevard Albert-1er, 33000 - BORDEAUX.
Trésorier-Adjoint : R. VILLENEUVE, 2, rue Dutilloy, 92600 - ASNIERES.
Délégué à la Propagande : Commandant ROGER, 4, avenue F.-Mistral, 26110 - NYONS.
Délégué-Adjoint à la Propagande : R. ARQUEROS, 15, rue des Rosiers, 33200 - BORDEAUX-CAUDERAN.
Classement des Joueurs : A. MAGUY, Les Termes, 06530 - PEYMEINADE.
Expédition du C. D. E. : LE CHARLES.
Délégué I. C. C. F. : GIRAUDET.
Délégué F. F. E., Bibliographie, Documentation : BALBO.
Expédition des Cartes de Jeu et de l'Initiation aux Echecs : P. COUET.
Accueil des Nouveaux Adhérents : P. COUET, 28, place du 8-Mai, 80200 - PERONNE.
Arbitre : Dr BOS, 4, rue Pierre-Curie, 33340 - LESPARRE.
Rédaction du C. D. E. : S. ZINSER, 47, avenue du Président-Kennedy, 68200 - MULHOUSE.
Responsable du « Courrier des Adhérents » : P. GAMBINI, 177, av. Paul-Santi, 69008-LYON.

DIRECTEURS DES TOURNOIS

Directeur Général des Tournois : G. BOUQUET, 9, place W.-Churchill, 08100 - CHARLEVILLE-MEZIERES-02.
Championnat de France : F. WEYAND, 13, rue des Ecoles, 57200 - FOLPERSVILLER-SARREGUEMINES.
Division I et II : F. ALOZY, B. P. 3, boulevard Albert-1er, 11200 - LEZIGNAN.
Division III Tournois à 5 : R. GUICHARD, 16, chaussée de l'Etang, 94160 SAINT-MANDE.
Division IV Tournois à 5 : C. BESSETTE, H. L. M. Le Hologe, Bât. A 14, 42300 - ROANNE.
Division III et IV Tournois à 3 : R. AVENEL, 1, rue du Général-Grossetti, 75016 PARIS.
Coupe de France et Matches Défis : G. BOUQUET.
Tournois Internationaux : A. GIRAUDET, 1, allée Carpeaux, 93800 - EPINAY-SUR-SEINE.
Tournois Expérimentaux : M. MALBERT, 8, rue Etienne-Marcel, 47300 VILLENEUVE-SUR-LOT.
Coupe Interligues : P. GOUEL, Impasse du Thuel, 19200 - USSEL.
Coupe Evrard-Delannoy : R. JOUANISSON, 1, rue du Commerce, 63540 - ROMAGNAT.
Coupe du 25^e anniversaire du C.D.E. : J. NEGRO, « ECHECS », journal NICE-MATIN, 06000 - NICE.

RENSEIGNEMENTS GENERAUX

- Cotisations annuelles** : Métropole : 20 F. -- Etranger : 25 F. -- A régler entre le 1-10 et le 30-11 par Chèque postal au C.C.P. A. J. E. C. 678721 Paris, ou par Chèque bancaire au Trésorier, LIBELLE au nom de l'A. J. E. C., sans spécification d'adresse. Les nouvelles adhésions reçues du 1-1 au 30-7 comptent pour l'année en cours et donnent droit au service du C. D. E. à partir du 1^{er} numéro de l'année. Celles reçues du 1-8 au 30-12 donnent droit au service du C. D. E. à partir du mois de l'adhésion jusqu'à la fin de l'année suivante.
- Inscription aux Compétitions** : Outre le championnat de France annuel, l'A. J. E. C. organise des Tournois permanents à 5 joueurs (8 parties) en I, II, III et IV Divisions, des Tournois permanents à 3 jou. (4 par.) en III et IV divisions, et des Tournois permanents à 2 joueurs (Coupe de France éliminatoire, 2 parties). Les droits d'inscription sont payables en timbres en même temps que l'inscription au Directeur du Tournoi correspondant (Championnat de France et tournois à 5 : 8 timbres à 0,50 ; Tournois à 3 : 4 à 0,50 ; Coupe de France : 5 à 0,50 ; Matches Défis : 3 à 0,50 par partie). Les Matches Défis sont conclus librement. Les inscriptions aux Tournois Internationaux organisés par l'A. J. E. C. F. sont reçues par A. GIRAUDET et les droits payables à son C. C. P. personnel : 81 - La Source 3025385.
- Cartes de Jeu** : Réservées à nos adhérents. Adressez les commandes à P. COUET en joignant le titre de paiement, libellé au nom de l'A. J. E. C. sans spécification d'adresse. Pas d'envoi contre remboursement. Cartes vertes permettant une correspondance, ou cartes roses pour le jeu avec l'étranger : 7 F. les 150.
- Changements d'adresse** : A signaler au responsable de l'expédition du C. D. E. en joignant 1 F. en timbre.
- Réclamations à propos du C. D. E.** : A signaler au Secrétaire.

LE COURRIER DES ECHECS

Revue mensuelle d'Echecs par Correspondance

NUMERO 186

15 DECEMBRE 1972

CHAMPIONNAT DE FRANCE DE SOLUTIONS 1973

Scus le patronage de la F.F.E. et avec le concours du Courrier des Echecs

EDITORIAL

Sur proposition de J. Négro et après examen du dossier, le Comité Directeur a décidé d'accueillir dans le C.d.E. nos amis les Problémistes et leur championnat de France des Solutionnistes 1973.

C'est une expérience qu'il nous a paru intéressant de tenter et ce numéro sera envoyé gratuitement à 500 participants possibles et à tous les chroniqueurs d'Echecs sur lesquels nous comptons beaucoup pour assurer le succès de cette compétition et que nous remercions à l'avance. Les six numéros suivants seront servis à tous ceux qui souscriront à l'abonnement spécial prévu pour la durée du C.F.S. 1973 (10 F. dont 2 F. réservés aux prix).

Pour assurer l'équilibre du C.d.E. la chronique habituelle de J.-C. Dumont sera réduite et 3 feuilles doubles supplémentaires sont prévues pour compenser la place utilisée.

Nous comptons évidemment sur les participants au C.F.S. 1973 pour nous aider à couvrir les frais supplémentaires engagés à leur intention. Il nous faut des abonnements nombreux pour que l'expérience soit concluante et profitable à tous. C'est dans cet espoir que nous leur souhaitons la bienvenue.

LE COMITE.

REGLEMENT

Le C.F.S. 1973 est ouvert à tous les solutionnistes (Open) résidant en France et à tous les Français résidant à l'étranger. Pour ces derniers les délais sont les mêmes que pour les solutionnistes de France.

C'est le paiement de l'inscription **DEUX FRANCS** qui donne droit à la participation au C.F.S. 1973.

CATEGORIES

Deux épreuves :

A) C.F.S. 1973. 10 deux coups, 5 trois coups, 4 quatre coups et 1 cinq coups. Plus quatre problèmes sélectifs afin de départager les ex æquo au titre de champion et aux prix.

B) Coupe « Nice-Matin-Echecs ».

Cette épreuve est réservée aux amateurs du deux coups et aux débutants solutionnistes.

Dix problèmes en deux coups. Plus un problème en deux coups sélectif pour départager les ex æquo.

Les deux épreuves ne sont pas cumulatives.

MEILLEURS VŒUX

POUR 1973

CALENDRIER 1973

Janvier : Attribution des points et publication de huit problèmes en deux coups.

Février : Publication de sept problèmes : 2 deux coups et 5 trois coups.

Mars : Publication de cinq problèmes, 4 quatre coups et un cinq coups.

Avril : Publication des 4 problèmes sélectifs et liste des prix.

Mai : Solutions des problèmes.

Juin : Classement des deux épreuves.

PRIX

Pour le C.F.S. 1973 : 100% des inscriptions en espèces, plus de nombreux prix et abonnements aux revues d'échecs *Courrier des Echecs*, *Europe Echecs*, *Thème 64*, et par la Librairie des Echecs Rudin, Nice, et MM. J.-P. Boyer, R. Lepage, G. Balbo, Cheylan, J. Négro, Clérissi.

Pour la Coupe Nice-Matin-Echecs : 100 F. de prix en espèces plus de nombreux prix et une Coupe offerte par le Journal « Nice-Matin ».

ASSEMBLEE GENERALE ET ELECTIONS

Tous les membres présents à l'A.G. qui se tiendra dans la région parisienne le 25 février et qui désirent recueillir des pouvoirs sont priés de se faire connaître au Président de l'Association avant le 10 janvier 1973. La liste sera publiée dans le C.D.E. du 15 février.

Trois nouveaux candidats aux élections de février se sont fait connaître : MM. Aloyz, Avenel, Giraudet.

La liste définitive des candidats est donc : Aloyz, Avenel, Bessette, Balbo, Bouquet, Couet, Giraudet, Jaudran, Jouanisson, Le Charles, Maréchal, Malbert, Négro et Villeneuve.

Aucune candidature n'a été enregistrée pour le poste de responsable du *Courrier des Lecteurs*. Une forte majorité s'était pourtant prononcée pour le maintien de ce poste à l'occasion du Sondage Gambini. Nous lançons une dernier appel aux bonnes volontés éventuelles avant le 10 janvier 1973 (s'adresser au Président).

INSCRIPTIONS

Les deux francs peuvent être versés à Jacques Négro, C.C.P. n° 257 351 Marseille ou par timbres à 0,50 F. à J. Négro « Echecs » Journal Nice-Matin 06000 Nice, avant le 15 janvier 1973.

ENVOI DES SOLUTIONS

Les solutions devront parvenir à Jacques Négro « Echecs » Journal Nice-Matin, B. P. 242, 06007 NICE-CEDEX avant le **30 avril 1973** le cachet de la poste faisant foi.

Pour tous renseignements joindre une enveloppe timbrée.

ABONNEMENT SPECIAL C. F. S. 1973

L'A.J.E.C. propose aux solutionnistes non membres de l'association un abonnement C.F.S. de six mois pour la modique somme de 10 F.

Comprenant l'abonnement et l'inscription. Versement (uniquement) au C.C.P. 257 351 Marseille au nom de Jacques NEGRO, NICE.

CLASSEMENT

Après des années de services dévoués et compétents notre ami Maguy quitte son poste. Il est remplacé par le dynamique Pierre Couet qui s'occupe déjà de l'Accueil des Nouveaux adhérents et de l'Expédition des cartes de Jeu et de l'Initiation. Il n'y aura donc ce mois-ci aucune publication au sujet du classement.

« Il n'est jamais trop tard pour bien faire... »

A propos... Avez-vous réglé votre cotisation 1973 ?

Profitez de votre règlement pour nous indiquer votre code postal. Merci ! »

LE DRAGON SOUS LE FEU

PAR E. TCHOUMAK

Dans un article de Berguine et Outiatzky publié dans « Chakhmatny Biulleten de septembre 1970 (que nous avons donné dans le C.D.E. de novembre 1970, n° 161) était posée la question : « Peut-on tout de même jouer Tac8 ? ».

La discussion tournait autour de la suite du dragon se produisant après les coups : 1. e4 c5 2. Cf3 d6 3. d4 c×d4 4. C×d4 Cf6 5. Cc3 g6 6. Fe3 Fg7 7. f3 Cc6 8. Dd2 0—0 9. Fc4 Fd7 10. h4 Tc8 11. Fb3 Ce5 12. h5 C×h5 13. 0—0 Cc4 14. F×c4 T×c4 15. g4 Cf6.



Dans cette position critique étaient examinées les suites 16. Fh6 et 16. Td1 déjà essayées dans la pratique. Les auteurs de l'article arrivaient à la conclusion : « La variante examinée ici conduit à un jeu à double tranchant et ne mérite nullement l'oubli des archives ».

Mais voilà que la partie Geller-Kortchnoy (match 1971) ébranla la réputation de cette variante, et Mikenas écrivit dans « Chakhmaty n° 15 de 1971 » : « Il est très vraisemblable que cette partie sera la dernière jouée avec cette variante ».

La partie en question se poursuivait par : 16. Fh6 C×e4 17. De3 T×c3 18. b×c3 Cf6 19. F×g7 R×g7. Cette suite se trouvait dans l'article de Berguine et d'Outiatzky, mais ici Geller joua 20. Th2 ! au lieu de 20. Dh6 Rh8 ! indiqué dans l'article. Kortchnoy répondit 20. ... Da5 et après 21. Cb3 D×a2 22. D×e7 il obtint une position difficile. Mikenas indiqua que la défense passive 20. X Tg8 était plus indiquée.

C'est exact. Mais outre 20. ... Tg8 il existe encore un coup méritant l'attention : 20. X Dc7 ! ?.



Examinons quelques variantes :

1. 21. Dh6+ Rg8 22. g5 Ch5 23. T×h5 g×h5 24. Th1 D×c3 et les Noirs ne sont pas mal.

2. 21. D×e7 D×c3 22. D×d6 Tc8 et si 23. Td1 alors Tc4.

3. 21. Td1 Tc8 avec dans les deux cas un contre-jeu suffisant.

Ainsi le coup de Geller 20. Th2 ne change pas l'estimation que cette variante est jouable pour les Noirs.

Mais dans la position survenant après le 15^e coup des Noirs, les Blancs disposent encore de 3 continuations intéressantes

16. X e5 ? ! 16. X Cb3 ! ? 16. X Cde2 !.

Examinons-les dans l'ordre.

1. X 16. e5 ? !.

Ce coup s'est rencontré dans la partie Tchoumak-Okhotnik 1970. La suite fut : 16. X C×g4 ! (plus fort que 16. X ... d×e5 car après 17. Cb3 ! la menace 18. g5 donne l'avantage aux Blancs) 17. f×g4 F×g4 18. Td1 d×e5 19. T×g4 h5 ! (19. X e×d4 ? 20. Fh6 !) 20. T×h5 ! T×d4 21. F×d4 e×d4 22. Ce4 g×h5 23. T×g7 + R×g7 24. Dg5 + Rh7 25. D×h5 + Rg7, nulle.

(L'auteur met à tort un point d'interrogation à 19. X e×d4. Après 20. Fh6 d×c3 21. D×d8 c×b2 + 22. Rb1 T×d8 23. T×c4 F×h6 24. T×h6 Rg7 avec une finale peu claire. N.D.L.R. de Chakhmatny Biulleten).

2. X 16. Cb3.

Les Blancs veulent limiter l'action de la DN et passer à l'attaque du R.

La suite pourrait être :

16. ~~X~~ Te8 17. ~~X~~ Fd4 (avec l'idée 18. Cd5. Ne donne rien 17. ~~X~~ e5 à cause de la réponse standard 17. ... Cxg4) 17. ... Fe6 18. g5 Ch5 19. Fxg7 Rxcg7 20. f4.

Les Blancs ont l'avantage car les Noirs ne peuvent pas prévenir l'avance f4-f5. Par ex. 20. ... Fg4 21. Tdgl Ff3 22. Dd3 Fxh1 23. Dxc4 Ff3 24. Cd2 et le F est capturé.

(Sur 16. Cb3 16. ~~X~~ a5 avec contre-jeu à l'aile D mérite l'attention. N.D.L.R. de Chakmatny Bioulleten).

3. ~~X~~ 16. Cde2 !.

Les Blancs retirent le C menacé, parent la menace du sacrifice de qualité en c3, menacent e4-e5 et à l'occasion d'amener le C à l'aile R.

Examinons les variantes de base :
16. ~~X~~ Da5 17. Fh6.

A) 17. ~~X~~ Tfc8 18. Fxg7 Rxcg7 19. Dh6+ Rg8 20. Td5 !.



a) 20. ~~X~~ b5 21. e5 dxe5 22. Txb4 23. ~~X~~ cd5 Txc2+ 24. Rb1 Txb2+ 25. Rxb2 Da3+ 26. Ra1 et les Blancs gagnent.

b) 20. ~~X~~ d8 21. e5 dxe5 22. Td2 (avec l'idée 23. g5 Ch5 24. Cg3).

c) 20. ~~X~~ T4c5 21. e5 Txd5 22. exf6 exf6 23. Ce4 et les Noirs sont sans défense.

d) 20. ~~X~~ T8c5. Maintenant sur 21. g5 Ch5 22. Cf4 suit 22. ... Txc3 avec contre-attaque. Les Blancs n'obtiennent rien non plus après 21. e5 Txd5 22. exf6 exf6 23. Cf4 Txc3 24. Dxc4 h7+ Rf8 25. Cxd5 Dxd5.

Et pourtant les Blancs ont une suite paradoxale et très forte : 21. Rb1.

1. 21. ... Fe6 22. g5 Ch5 23. Cf4 avec des menaces décisives.

2. 21. ... Dd8 22. e5 dxe5 23. Td2 et les Noirs sont sans défense. Par ex. 23. ... De8 24. g5 Ch5 25. Cg3 T8

c7 26. Cd5 T4c6 27. Cxh5 gxh5 28. Cf6+ exf6 29. gxh5 Df8 30. Tgl+ Fg4 31. Td8 avec mat, ou 25. ... Tc6 26. Cd5 avec la menace 27. Cxh5 gxh5 28. Cf6 et les Blancs gagnent.

B) 17. ~~X~~ Fe6 18. Fxg7 Rxcg7 19. Dh6+ Rg8 20. Td5 Fxd5 21. Cxd5 Te8 22. Cef4.



a) 22. ... Tc5 23. g5 Txd5 24. exd5 Ch5 25. Cxh5 gxh5 26. Dxc5 et les Blancs gagnent.

b) 22. ... Td4 23. Cxf6+ exf6 24. Dxc7+ Rf8 25. Cxg6+ fxg6 26. Dh8+ Re7 27. Th7+ Rd8 28. Dxc6+ Rc8 29. Dxd4.

c) 22. ... Dc5 23. Cxf6+ exf6 24. Cd5 Txc2+ 25. Rd1 ! à l'avantage des Blancs.

d) 22. ... Dxa2 (22. ... Da4 23. c3 ! 23. Cxf6+ exf6 24. Cd5 Txc2+ 25. Rxc2 Tc8+ 26. Rd3 ! Db3+ 27. Re2 Dxb2+ (27. ... Tc2+ 28. Re1 ! 28. Re3 Tc3+ 29. Cxc3 Dxc3+ 30. Rf2 Db2+ 31. Rg3 De5+ 32. Df4 Dd4 33. Dc1 ! et les Blancs doivent réaliser leur avantage matériel.

Conclusion : le coup 16. Cde2 donne aux Blancs une forte attaque (après 16. Cde2 Da5 17. Fh6 est possible 17. ~~X~~ Fh8 18. Fxh8 Rxc8 conservant le F de cases noires. N.D.L.R. de Chakmatny Bioulleten).

Article paru dans « Chakmatny Bioulleten » du 10-1972.

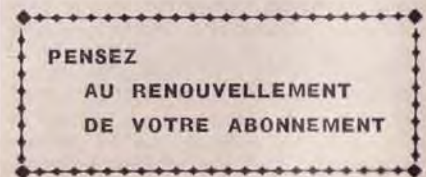

VI^e OLYMPIADE

DEFENSE GRUNFELD

A. SALEHI MOGHADAM (Iran) B. KOCH (R.D.A.)

1. Cf3 Cf6 2. c4 g6 3. d4 Fg7 4. Cc3 d5 5. Db3 dxc4 6. Dxc4 0-0 7. e4 Fg4.

La vieille suite archi-connue de Smyslov que l'on rencontre toujours dans la pratique moderne des tournois.

8. Fe3 Cfd7 9. Fe2 Cb6 10. Dc5.

La variante principale se produit après 10. Dd3 Cc6 11. 0-0-0, etc. Le coup du texte fut joué entre autres dans la 4^e partie du match revanche Botvinnik-Smyslov pour le titre mondial en 1958. Dans la présente partie, les deux joueurs suivent un bon moment le déroulement de cet exemple qui leur convenait apparemment.

10. ... c6 11. Td1 C8d7 12. Da5 e5 !.

Liquide la prédominance centrale des Blancs et donne aux Noirs une bonne égalité.

13. d5.

Sur 13. Cxe5 suit 13. ... Fxe2 14. Cxe2 Cxe5 15. dxe5 Dh4 avec une récupération avantageuse du P.

13. ... cxd5 14. Cxd5 Cxd5 15. Dxd5 Fe6 16. Dd2.

Ou 16. Dxb7 Da5+ ! 17. b4 Dxa2 et ne va pas 18. Txd7 Fxd7 19. Dxd7 à cause de 19. ... Tfd8 20. Dc7 Tac8 21. Dxa7 Db1+ ou 20. Db5 Db1+ suivi du mat.

16. ... Cf6 17. Db4 a5 !.

Il est visible que depuis quelques coups les Noirs dictent les événements. Si maintenant 18. Dxb7 alors 18. ... Db8 19. Dxb8 Tfb8 et 3 PB sont en l'air. Dans la partie sus-mentionnée Botvinnik-Smyslov, après 19. ... a5 se poursuivait par 20. Db5 De8 21. Cd2 et Smyslov encaissa le Pa sans inconvénient : 21. ... Dxb5 22. Fxb5 Fxa2. Botvinnik put toutefois annuler après une longue et difficile finale.

18. Da3 Dc7 19. Cg5 Fg4 20. Tc1.

Ou 20. f3 Fd7 21. Fc5 h6 22. Ch3 Fxh3 23. gxh3 Tfc8 24. Fd6 Db6 25. Fxe5 Cxe4 ! à l'avantage noir.

20. ... Dd7 21. Td1 Dc6 22. Tc1.

Une proposition tacite de nullité que les Noirs déclinent évidemment.

(Voir diagramme ci-après)

22. ... De8 !.

Enferme la Tf8 et implique un sacrifice de qualité que les Blancs peuvent toutefois difficilement accepter. Par ex.



23. Fxg4 Cxg4 24. Fc5 Db5 25. Fxf8 Fxf8 26. Db3 Fb4+, etc. ou 23. f3 Fd7 24. Fc5 h6 25. Ch3 Fxh3 26. gxh3 Dc8 ! à nouveau avec les meilleures chances aux Noirs.

23. Fxg4 Cxg4 24. 0-0.

Les Blancs ne s'y laissent pas prendre.

24. ... Cxe3 25. Dxe3.

Le calme succède à la tempête. Mais les Noirs ont encore plus de jeu.

25. ... Fh6 26. Ta1.

La disposition de la De3 et de la Tc1 sur la diagonale semble très douteuse pour les Blancs qui rompent les rangs.

26. ... a4.

Maintenant seulement la menace 27. ... f6 est sérieuse. Par contre 26. ... f6 ne donnait rien à cause de 27. Db3+ Rh8 28. Ce6 a4 29. Dd5.

27. Dg3 De7 28. Cf3 Ta5.

Apparaît comme un coup de défense mais c'est pourtant le chemin le plus court pour attaquer le Pb2.

29. Tfd1 Tb5 30. Tab1 Td8 31. Te1.

Ou 31. Txd8+ Dxd8 32. Cxe5 Txb2 !.

31. ... Td3.

La supériorité positionnelle des pièces noires devient de plus en plus nette.

32. Dh3 Rg7 33. Dg4 Dd8 34. h4 Fd2 ! 35. Te2.

35. Cxd2 Txd2 serait également très désagréable pour les Blancs. Le coup du texte permet toutefois l'attaque Fc3, mais les Noirs jouent d'abord un important coup intermédiaire.

35. ... h5 36. Dh3 Fc3 37. Rh2.

Et non 37. b3 ? Td1+ gagnant une T.

37. ... Td1 38. Txd1 Dxd1 39. Te3 Fxb2.

Le premier gain matériel tout en conservant une position écrasante. Les Blancs n'ont plus rien à espérer.

40. Dc8 Fc1 41. De8.

Un dernier essai de pêcher en eau

trouble car le coup naturel 41. Te1 serait rendu inoffensif par 41. ... Ff4+ suivi du départ de la DN.

41. ... Fx e3 42. f x e3.
Sur 42. D x b5 la suite serait 42. ... Ff4+ 43. g3 D x f3.

42. ... Df1.
Couvre la Tb5 et le Pf7 et menace Tb2.

43. Cg5 Tb2 44. D x e5+ Df6 45. Dd5 Te2 !.

La DB n'est maintenant plus en mesure de défendre simultanément le Pa2 et le Pe3.

46. D x b7 Df2.
Sur cette brûlante menace de mat les Noirs ne reçurent plus de réponse. 47. e5 perd à cause de 47. ... D x h4+ 48. Ch3 T x e3 avec la menace 49. ... Dg3+ 50. Rh1 Te1+ 51. Cg1 Dh4 mat, de même que 47. Ce6+ Rh6 48. Cf4 T x e3 49. Ch3 Dg3+, etc.

Commentaires de B. Koch dans « Schach ».



COUPE INTERLIGUES PARTIE ESPAGNOLE

PINSON MICLOT

1. e4 e5 2. Cf3 Cc6 3. Fb5 a6 4. Fa4 Cf6 5. 0—0 Fe7 6. Te1 b5 7. Fb3 0—0 8. c3 d6.

Les Noirs n'ont que menacé de jouer le gambit Marshall (8. ... d5), sans doute pour inviter les Blancs à essayer un système anti-Marshall.

9. h3 h6.
Les Noirs disposent ici de plusieurs suites : 9. ... Ca5 10. Fc2 c5 11. d4 et maintenant Dc7 ou Cd7 ; 9. ... Cd7 10. d4 Cb6 suivi de Ff6 ; 9. ... Fe6 et 9. ... Cb8. Le coup du texte mis en pratique par Smyslov prépare une attaque du Pe4 par Te8 et Ff8, cette manœuvre nécessitant d'interdire d'abord Cg5 en raison de la faiblesse de la case f7.

10. d4 Te8 11. Cbd2 Ff8 12. Fc2.

La suite usuelle est 12. ... Cf1 les Noirs ayant alors le choix entre 12. ... Fd7 ou Fb7 suivi de la manœuvre habituelle Ca5 et c5. Par leur dernier coup, les Blancs se préparent à gagner de l'espace à l'aile D par b4. Dans cette optique 12. ... a3 réservant aussi la possibilité Fa2 est plus précis.

12. ... Fb7.
12. ... Fd7 est également possible.
13. a3 d5 !.

La manœuvre blanche a pris du temps, et les Noirs profitent de leur avance de développement pour ouvrir le jeu. Une autre bonne suite est 13. ... Cb8 14. b4 Cbd7 15. Fb2 a5 ! 16. d5 c6 17. d x c6 F x c6 18. Fb3 Db6 comme dans la partie Zuidema-Hecht, Hambourg 1965.

14. ... d x e5.
Dans une partie Tal-Gligoric, Moscou 1967, les Noirs égalisèrent après 14. ... e x d5 D x d5 15. Ce4 e x d4 16. C x f6+ g x f6 17. T x e8 T x e8 18. Dd3 ! ? f5.

14. ... C x e5 15. C x e5 T x e5 16. f4 Fc5+ 17. Rh2 ? !.

Après 17. ... Rh1 Th5 18. e5 Dd7 la nullité fut conclue dans une partie Matanovic-Gligoric, Skopje 1968. Peur des complications, ou les deux G. M. I. avaient-ils trouvé une défense suffisante pour les Blancs ? Les Noirs menacent T x h3+ et après 19. ... d4 ! la position blanche semble plus que critique ; si 19. ... Rh2 (19. ... Cf3 Cg4 !) 19. ... Dd5 ! ou 19. ... Ce4 (si 19. ... Fe4 C x e4 20. C x e4 D x f5 ! 21. C x c5 ? T x h3+ 22. Rg1 Th1+ ! 23. R x h1 Dh3+ suivi du mat) 19. ... F x e4 (mais pas 19. ... T x f5 20. C x c5 ! Tf1+ 21. Rh2 ! par contre ne va pas 20. C x f6+ ? T x f6 menaçant D x h3+) 20. F x e4 C x e4 21. T x e4 D x f5 22. Te2 ! (22. Tf4 ? T x h3+ !) 22. ... d x c3 et les Noirs ont un bon P de plus. Cette nullité ne doit toutefois pas servir d'indication car les éléments extra-échiquiers influencent aussi le résultat d'une partie d'échecs, et Gligoric, pour des raisons personnelles, n'avait sans doute pas l'intention de gagner cette partie-là.



17. ... Fc8 ! !.
Le RB se trouve tout-à-coup seul face à l'armée ennemie. Si 18. ... F x e5 Cg4+ ! et les Noirs ont une attaque gagnante : 19. Rg3 Ff2+ 20. Rf3 Dh4, etc.

18. Cf3 Th5 19. Te2.
Sinon 19. ... Cg4+ met un point final à l'explication.

19. ... Dd7 !.
Avec la menace 20. ... T x h3+ !.

20. Df1 d x e4 21. F x e4 C x e4 22. T x e4 f6.

Il faut empêcher Ce5. Les Blancs ont paré les menaces immédiates, mais leur position demeure inférieure, car des menaces pèsent toujours sur leur roque et ils ne sont pas encore parvenus à développer leur aile D.

23. b4 Fb7 ! 24. Te1 Fd6 25. Rg1 c5 ! 26. Fe3 Dc7 27. g4.
Si 27. g3 Dc6 !.

27. ... Td5 28. c4.
Il n'y a visiblement rien de mieux. Si 28. Ch4 Dc6 ! et ne va pas 29. Cf5 ? T x f5 30. g x f5 Dh1+ 31. Rf2 Dh2+ et mat au coup suivant.

28. ... b x c4 29. D x c4 c x b4.
La supériorité positionnelle des Noirs va finalement aboutir à un gain de matériel, et il convient maintenant de changer de vitesse pour entrer en finale.

30. D x c7 F x c7 31. a x b4 Fd6 32. Tab1.

32. ... Tb5 33. Cd4 T x b4.
Le P passé soutenu par la paire de F rend le gain facile.

34. Cf5 T x b1 35. T x b1 Fe4 36. Td1 Ff8 37. Cg3 Fg6 38. Td7.

Il n'y a plus de défense. 38. f5 Ff7 n'est pas meilleur, mais la T s'éloigne ainsi de la case de promotion.

38. ... a5 39. Rf2 a4 40. Fd4 a3 41. Ce2 a2 42. Fa1 Fc5+ 43. Re1 Tb8 44. Cc3.

44. Td1 revient au même.

44. ... Tb1+ 45. abandonne.
Si 45. Td1 Fc2 avec un gain de matériel décisif.

S. Z.

COUPE QUART DE FINALE 38 PARTIE ESPAGNOLE

YRLES ZINSER
1. e4 e5 2. Cf3 Cc6 3. Fb5 a6 4. Fa4 Cf6 5. 0—0 Fe7 6. d4.

(Ce coup, constitutif de l'attaque Barry, peut être interverti avec le précédent, Y.)

Ce coup n'est guère susceptible de donner aux Blancs d'avantage mais n'en exige pas moins des Noirs un jeu précis.

6. ... e x d4 7. Te1.
Sans doute plus fort que 7. ... e5 qui avait autrefois la préférence. Après 7. ... Ce4 8. C x d4 (ou 8. Te1 Cc5 9. F x c6 d x c6 10. C x d4 0—0 11. Cc3 f5 !) 8. ... C x d4 9. D x d4 Cc5 10. Cc3 0—0 et les Noirs ont égalisé.

7. ... 0—0.
7. ... b5 autrefois tenu pour préférable conduit à un jeu délicat pour les Noirs après 8. ... e5 C x e5 9. T x e5 d6 10. Te1 ! b x a4 11. C x d4 Fd7 12. Df3 d5 13. Cc3 c5 14. C x d5 ! C x d5 15. D x d5 c x d4 16. T x e7+ ! R x e7 17. Fg5+ f6 18. Te1+ Rf8 19. Ff4 et les Blancs ont une très dangereuse attaque : Adorjan-Urziца 1970. Il fallait jouer 13. ... c6 mais alors 14. C x a4 0—0 15. Fg5 donne les meilleures perspectives aux Blancs.

8. e5 Ce8.
8. Cd5 est inférieur.

9. ... c3 ! ?.
Sur d'autres coups les Noirs sont bien, et même mieux ! par ex. 9. ... C x d4 C x d4 10. D x d4 d5 11. e x d6 F x d6 12. c3 Ff5 13. Ff4 c5 14. De3 b5 15. Fb3 c4 16. Fd1 Cf6 et les Noirs ont l'initiative : Perez-Kérés, Munich 1958, ou 9. Ff4 et maintenant la recette théorique est 9. ... f6. Une partie Petrovikis-Zinser, Bad Mondorf 1972 prit une autre cours également acceptable pour les Noirs : 9. ... b5 10. Fb3 d5 11. C x d4 C x d4 12. D x d4 Fe6 13. c3 g6 14. Cd2 Cg7 15. Fc2 c5 avec une position satisfaisante pour les Noirs analogue à celle de la défense ouverte. Le coup du texte est un gambit intéressant.

9. ... b5.
Dans une partie Stoeckigt-Heinrich, championnat de R.D.A., par correspondance 1971 les Noirs se firent ramasser de belle façon après 9. ... d x c3 10. C x c3 d6 11. e x d6 C x d6 ? 12. Cd5 ! ! b5 13. Fc2 ! Ff5 14. Ff4 F x c2 15. D x c2 Cc4 16. Tad1 Fd6 17. b3, 1-0 car 17. ... C4a5 18. C x c7 Te8 19. T x d6 D x c7 20. Th6 ! ! gagne.

10. Fc2 d5 ! 11. C x d4.
Après 11. c x d4 Cb4 12. Fb3 Ff5 les Noirs ont un bon jeu.

11. ... Ca5.
Les Noirs entendent mettre leur majorité en marche sur gain de temps, mais 11. ... C x d4 était certainement préférable.

12. h3 ?.
Pour ramener le C en f3 et éviter Fg4, mais ce plan perd du temps.

Si 12. b4 c5 !.

12. ... c5 13. Cf3 ?.

Certainement pas le meilleur. Après 13. Cf5 ! les Noirs sont devant le dilemme de savoir quel F donner. S'ils permettent Cx e7 leur position sera sérieusement compromise sur les cases noires après l'affaiblissement inévitable par g6 résultant de l'attaque sur h7, et s'ils jouent Fx f5 le Pd5 devient très vulnérable.

13. ... Cc6.

Les Noirs ne veulent pas définir trop tôt la position du Fc8 qui ira soit en e6 soit en f5 après g6 et Cg7.

14. De2.

Les Blancs s'engagent dans un plan plutôt sophistiqué !

14. ... g6 15. Fh6 Cg7 16. Cbd2 Te8 17. Fxg7 Rxc7 18. Df1 ? !.

Pour éviter le vis-à-vis D-T, la D devant en outre soutenir l'attaque f4—f5.

18. ... Fe6 19. Ch2 f5.

Il s'agit de bloquer des gants le direct que les Blancs préparent sur le roque noir.

20. f4.

Après 20. exf6+ Fxf6 les Blancs ne sont pas idéalement postés pour exploiter la position un peu aérée du RN mais c'était certainement la meilleure solution.

20. ... c4 !.

Le centre et l'aile R étant bloqués, les Noirs augmentent leur espace à l'aile D et dans leur part de centre.

21. Rh1.

Si 21. g4 simplement 21. ... Tf8.

21. ... d4 22. Chf3.

Après 22. cx d4 Dxd4 les Blancs perdent du matériel.

22. ... d3 23. Fd1 Db6.

Les Noirs ont une position stratégiquement gagnée, mais encore faut-il savoir s'y prendre. Le coup du texte vise trois objectifs : empêcher que les Blancs activent leur D par Df2—g3, préparer b5—b4... et attendre un peu pour voir ce que les Blancs vont faire ! Mais cet abandon de poste va être sanctionné par les premières contrariétés. Il fallait se résoudre à 23. ... h6 et si 24. Df2 Tb8 suivi de Db6. 23. ... b4 ? ne marche pas à cause de 24. Fa4.

24. Cg5 !.

(Brimés par la chaîne de PN au centre, les Blancs vont essayer de se dégager et de trouver du contre-jeu à l'aile R. Y.)

24. ... Fxg5.

24. ... Fd5 ! menaçant 25. ... h6 était la bonne réponse. Si 25. e6 alors 25. ... Fxg5. Mais les Noirs étaient contents de se rapprocher de la finale en échangeant du matériel.

25. f x g5 Fd5 26. Df4.

Les Noirs ont tout à coup des sujets de méditations à l'aile R.

26. ... Te6.

Bloque e5, défend la 6^e traverse en prévision de l'attaque h4—h5 et prépare le doublement des T pour gagner e5.

27. Ff3 Dd8.

27. ... Fxf3 était le plus simple, mais les Noirs ne veulent pas amener le CB sur une meilleure case.

28. a4.

(Un autre essai pour contourner le réseau de barbelés. Y.) La situation noire commence à être délicate : les Noirs doivent bloquer les coups sur plusieurs fronts alors que leur splendide P passé reste au vestiaire !

28. ... Tc8.

Les Blancs ont réussi à perturber la machine noire. Il ne fallait pas céder la colonne a aussi facilement en estimant que les cases d'entrée sont suffisamment contrôlées, mais jouer simplement 28. ... Ce7 !.

29. a x b5 a x b5 30. Ta6 Dd7 31. h4 Td8.

(La menace des Noirs sur le centre se précise. Y.) En fait il s'agit d'une erreur de transmission ; les Noirs voulaient jouer 31. ... Tce8 !.

32. h5 g x h5.

Laisser h5—h6+ serait désagréable.

33. F x h5.

Si 33. D x f5 Tf8 34. Dh3 Ce7 mais pas 33. ... Ce7 car le sacrifice 34. Df6+ T x f6 35. e x f6+ est loin d'être clair.

33. ... Ce7.

Si les Noirs s'étaient doutés de quelque chose ils se seraient contents de 33. ... Tf8 avec toujours les meilleures chances.

34. Td6 !.

(Le mieux : ce coup pose quelques problèmes aux Noirs. Y.) Les Noirs avaient évidemment calculé cette suite mais pas assez loin, et ils n'imaginaient pas qu'il puisse y avoir une jolie combinaison pour l'adversaire.

34. ... T x d6 ?.

Il fallait évidemment jouer 34. ... Dc7.

35. e x d6 Cc6.

Les Noirs avaient considéré cette position comme gagnée pour eux sans l'étudier plus avant, mais c'est le knock out aussi brutal qu'inattendu.



36. Te7+ ! !.

Le P passé qui paraissait perdu est soudain promu au grade supérieur. Après 36. ... C x e7 35. De5+ Rf8 36. Df6+ Rg8 37. d x e7 Tc8 38. g6 ! ou 37. ... Te8 38. F x e8 D x e8 39. Dd6 la position noire est désespérée.

36. ... abandonne.

N'ayant souscrit aucun emprunt P.T.T. les Noirs préférèrent arrêter les frais.

S. Z.

(Avec les notes de M. Yrles : Y.)

COUPE INTERLIGUES

DEFENSE FRANÇAISE

CURSOUX

BATTAGLIA

1. e4 e6 2. d4 d5 3. Cc3 Cf6 4. e5 Cfd7 5. xf4.

Ou 5. x Cf3 c5 6. d x c5 Cc6 7. Ff4 F x c5 8. Fd3 f5 ! Tchecover-Zita par correspondance 1946, ou 5. Dg4 c5 et maintenant a) 6. x Cf3 Cc6 7. d x c5 f5 ! Stolle-Flohr 1931 ; b) 6. x Cb5 c x d4 7. Cf3 Cc6 8. Cd6+ F x d6 9. D x g7 F x e5 Bogolioubov-Reti 1923 ; c) 6. x Fe3 Cc6 7. 0—0—0 c x d4 8. F x d4 C x d4, etc.

5. ... c5 6. Cf3 Cc6 7. Fe3 c x d4.

D'après Kérés 7. x. a6 8. d x c5 F x c5 9. F x c5 C x c5 10. Fd3 Db6 11. Dd2 D x b2 12. Tb1 Da3 donne l'avantage aux Blancs : Boleslavsky-Lioublinski 1951.

8. C x d4 Fe5 9. Dd2 a6.

Ou 9. ... C x d4 10. F x d4 F x d4 11. D x d4 Db6 12. Cb5 D x d4 13. C x d4 Cb6 14. Fd3 Fd7 15. 0—0—0 0—0—0 16. Thf1 g6 : Tal-Stahlberg 1961.

10. 0—0—0 C x d4 11. F x d4 F x d4 12. D x d4 b5 ?.

12. ... Db6 est préférable.

13. f5 ! Cb6 14. Ce4 ! Dc7 15. Cd6+ Rf8 16. Fd3 Cc4 17. F x c4 b x c4.

Si 17. ... d x c4 18. C x b5 !.

18. Thf1 h5 19. F x e6 F x e6.



20. C x f7 ! abandonne.

CURSOUX ET BATTAGLIA.

MATCH DEFI 72/36

GAMBIT DAME

BIAUX

FLAMENT

1. c4 e6 2. Cc3 Cf6 3. Cf3 d5 4. d4 c5 5. c x d5 C x d5 6. e4 C x c3 7. b x c3 c x d4 8. c x d4 Fb4+.

Dans la 9^e partie du match de Reykjavik, Fischer introduisit avec les Noirs contre Spassky deux nouveautés aux 8^e et 9^e coups qui lui permirent de faire nulle en 29 coups : 8. ... Cc6 9. Fc4 b5 !, etc.

9. Fd2 F x d2+ 10. D x d2 0—0 11. Fc4 Cc6 12. 0—0 b6 13. Tad1.

La recommandation d'Alekhine remise à l'honneur par Spassky contre Petrossian au ch. du monde de 1969.

13. ... Fb7 14. Tfe1 Tc8 15. d5 Ca5 16. Fd3 e x d5.

L'autre terme de l'alternative est 16. ... Cc4 17. F x c4 T x c4 18. d x e6 D x d2 19. e x f7+ T x f7 20. T x d2 et si 20. ... T x e4 21. T x e4 F x e4 22. Cg5 à l'avantage blanc.

17. e5 !.

Le coup trouvé par Polougaiévsky contre Tal en 1969.

17. ... Cc6.

Chamkovitch donne les possibilités suivantes, toutes à l'avantage des Blancs : a) 17. ... h6 18. Df4 Cc6 19. Df5 g6 20. Df4 Rg7 21. h4 ! h5 22. Cg5 et éventuellement e6. b) 17. ... g6 18. Dh6 De7 19. Cg5 f6 20. e x f6.

c) 17. ... f6 18. e6 Cc6 19. Df4 Ce7 20. Cd4 ! d) 17. ... d4 18. C×d4 Dd5 19. Dg5 ! e) 17. ... Cc4 18. Df4 Cb2 19. F×h7+ ! Polougaievsky-Tal Moscou 1969.

18. Df4 h6.

Transposé dans la variante a) précédente.

19. Df5 g6 20. Df4 Rg7 21. h4 f5.

Les Noirs essayent de bloquer l'aile R, mais les Blancs ne leur en laissent pas le temps.



22. g4 ! f×g4.

Sur 22. ... Ce7 aurait pu suivre 23. Rh2 et 24. Tg1 ou encore 23. e6 avec ouverture de la grande diagonale a1—h8.

23. D×g4 Tc7 ?.

Lubie ou suicide ? Ce coup surprenant perd la partie en quelques coups ; les Noirs pouvaient encore tenir en jouant 23. ... Ce7 ou 23. ... De8 pour défendre g6.

24. D×g6+ Rh8 25. D×h6+ Rg8 26. Cg5 Fc8 27. Fh7+ Rh8 28. Fe4+ Rg8 29. F×d5+ abandonne.

BIAUX.

TOURNOI 2031

3184 Défense Est-Indienne

TROMMSDORFF KELLOFFNER

1. Cf3 Cf6 2. c4 g6 3. d4 Fg7 4. Cc3 d6 5. e4 0—0 6. Fe2 e5 7. 0—0 Cc6.

La façon moderne de jouer l'Est-Indienne des trois pions. Les Noirs veulent stabiliser le centre pour avoir les mains libres à l'aile R.

8. d5 Ce7 9. Ce1.

L'attaque directe par 9. Cxb4 a aussi ses partisans. Le coup du texte prélude à un regroupement stratégique défensif à l'aile R (le Pf est libéré pour soutenir e4 qui ne tardera pas à être attaqué) et agressif à l'aile D (le C redéveloppé en d3 doit soutenir la percée c4—c5).

9. ... Cd7.

En dépit des apparences, 9. ... Ce8 débloquent le Pf sans couper la diagonale du Fc8 n'est pas préférable, car e5 n'est alors plus suffisamment défendu et les Blancs peuvent modifier avantageusement leur stratégie et prendre les devants à l'aile R par 10. Cd3 f5 11. f4 ! par ex. 11. ... f×e4 12. C×e4 e×f4 13. C×f4 ! Cf5 14. Rh1 et les Blancs ont le meilleur jeu.

10. f3.

L'autre manière de traiter cette variante est 10. Cxd3 f5 11. Fd2 avec l'espoir 11. ... f4 ? 12. Fg4 ! se débarrassant du mauvais F, mais les Noirs peuvent jouer beaucoup plus activement 11. ... f×e4 et la colonne f semi-ouverte et l'installation d'un C en d4 via f5 sont une compensation suffisante à la cession de la case e4 à l'adversaire.

10. ... f5 11. g4.

Un coup énergiquement défensif qui pare la dangereuse attaque des PN à l'aile R. L'autre possibilité est 11. Cd3 Cf6 12. Fd2 (12. Fe3 joué autrefois ne fait que céder du temps précieux aux Noirs à l'aile R) 12. ... f4 13. c5 g5 14. Tc1 Cg6 15. c×d6 c×d6 16. Cb5 Tf7 17. Dc2 ! Ce8 18. a4 avec une position à double tranchant où les perspectives blanches à l'aile D sont toutes supérieures.



11. ... Cf6.

Examinons les autres possibilités :

a) 11. ... f×g4 12. f×g4 T×f1+ 13. R×f1 Cf6 14. Cd3 et les Noirs doivent abandonner l'espoir de monter une attaque à l'aile R ; leur position est passive et inférieure.

b) 11. ... f4 12. h4 ! et les Noirs ne pourront pas ouvrir de lignes à l'aile R, les Blancs répondant g5 ou h5 à l'avance noire correspondante. L'aile R bloquée, les Blancs ont alors tout le temps d'exploiter méthodiquement leur supériorité positionnelle à l'aile D.

c) 11. ... h5 ! ? pour ouvrir les lignes à tout prix fit long feu dans la partie Larsen-Tal 1965 qui attirera l'attention sur ce système blanc : après 12. g5 h4 (pour isoler le Pg) 13. Cd3 f4 14. Rh1 Rf7 15. c5 ! Th8 16. Db3 b6 17. c×d6 c×d6 18. Da3 Cc5 19. C×c5 ! b×c5 20. b4 ! c×b4 21. D×b4 les Blancs sont gagnants. Notons que 12. g×f5 g×f5 13. f4 ! semble également à même de réfuter h5.

12. Cd3 Fd7.

Dans une partie Portisch-Taïmanov 1963 les Noirs tentèrent de bloquer l'aile D par 12. ... c5 mais après 13. Fd2 a6 14. Cf2 Fd7 15. Tb1 Tb8 16. b4 c×b4 17. T×b4 Cc8 18. Db1 la position blanche est supérieure. Boleslavsky recommandé 13. ... f4 14. h4 Ce8 15. a3 Rh8 16. Rg2 Cg8 17. Fe1 Ch6 18. b4 b6 avec une position solide et défendable.

13. c5 ! f4.

Leur position passive ne permet aux Noirs aucune action suivie.

14. b4 h6 15. Db3 Dc8 16. Cb2 ! Ch7 17. Cc4.

La pression blanche force maintenant les Noirs à briser leur coquille. A cet égard, 16. ... Ce8 aurait été préférable.

17. ... b5.

Encore le meilleur coup.

18. Cd2 !.

La prise en passant permettrait aux Noirs de respirer. 18. Ca5 serait moins bon, car ce C entraverait plutôt qu'il ne favoriserait l'action des pièces lourdes à l'aile D.

18. ... a6 19. c6 !.

Coupe l'armée ennemie en deux et le front le plus exposé de l'aile D reste sans défenseurs.

19. ... Fe8 20. a4 Ff7.

Après 20. ... b×a4 21. T×a4 consacrerait une chute rapide du Pa6. Les Noirs attaquent maintenant le Pc6, mais leur première menace directe ne mène pas loin.

21. a×b5 h5.

La perte de matériel est inévitable.

22. g×h5.

Le plus simple. Une irruption de la DN en h3 serait repoussée par Tf2 et Ff1.

22. ... g×h5 23. Cc4.

Menaçant b6.

23. ... a×b5 24. T×a8 D×a8 25. C×b5 Da6 26 Cc3.

26. C×c7 ? Da7+.

26. ... Cg5 27. b5 Da7+ 28. b6 ! c×b6 29. Cb5 abandonne.

S. Z.

VOU COUPE INTERLIGUES

Défense Est-Indienne

SANSAS

(Languedoc)

GAUDICHON

(1.-d.-F.)

1. d4 Cf6 2. c4 g6 3. g3 c6 4. Fg2 d5 5. Cf3 Fg7 6. Cc3 Cbd7 7. c×d5 c×d5 8. Db3 Cb6 9. Ce5 0—0 19. a4 e6 11. a5 Cbd7 12. C×d7 C×d7 13. Fe3 a6 14. 0—0 b5 15. Tfd1 Fb7 16. Ff4 Cf6 17. f3 Ch5 18. Fe3 Tc8 19. Ff2 Tc4 20. Ff1 Tc7 21. e4 d×e4 22. f×e4 Td7 23. e5 Fh6 24. Fd3 Ff3 25. Fe2 F×e2 26. C×e2 Cg7 27. g4 Fg5 28. Cc3 h5 29. h3 h×g4 30. h×g4 Ce8 31. Ce4 Cc7 32. Td3 Cd5 33. Th3 Rg7 34. Df3 Th8 35. T×h8 R×h8 36. Rg2 Rg7 37. Th1 Tc7 38. Dg3 Tc2 39. Dh2 Ff4 40. Dh7+ Rf8 41. Cd6 Dd7 42. Dh8+ Re7 43. Th7 1—0.

Gambit Dame Accepté

CORINTHOS

PEYRIN

1. d4 d5 2. c4 d×c4 3. Cf3 Cf6 4. e3 e6 5. F×c4 c5 6. 0—0 a6 7. e4 b5 8. Fd3 Fb7 9. Te1 c×d4 10. C×d4 Cbd7 11. e5 Cd5.



12. C×e6 ! f×e6 13. Dh5+ Re7 14. Fg5+ C7f6 15. Dh3 Db6 16. Fe4 Rf7 17. e×f6 g×f6 18. F×d5 F×d5 19. Dh5+ Re7 20. Cc3 Fb7 21. F×f6+ R×f6 22. De5+ Rf7 23. D×h8 Fg7 24. D×h7 Th8 25. Dd3 Fd4 26. Dg3 Tg8 27. Df4+ Re8 28. Ce4 e5 29. Cg3 1—0.

N'oubliez pas l'Abonnement 1973

COURS DE PERFECTIONNEMENT POUR DÉBUTANTS

COURS N° 12 — LES MANŒUVRES

VIII. — LA DEMOLITION DU PETIT O—O

Après le petit roque le R est à l'abri derrière ses trois P soutenus par la T en f8 et le C en f6. Si ce C s'éloigne ou est échangé, l'adversaire doit examiner la possibilité de démolir le bouclier de P, ce qui ne peut se faire sans sacrifice de pièce, donc sans connaître les conditions d'une telle attaque.

Nous étudierons :

- A) Le sacrifice du F en h7.
- B) Les sacrifices sur g7.
- C) Le sacrifice des deux F.

A) Le sacrifice du Fou en h7

Les caractéristiques de la position noire sont les suivantes :

— Le C s'est éloigné de f6 ou a été échangé ;

— Le Ph7 n'est défendu que par son R ;

— Le R noir ne peut fuir vers l'aile D.

Les Blancs n'ont des chances de réussite que si :

— La case g5 est dominée par les Blancs, ou tout au moins contrôlée à égalité avec les Noirs.

— Deux pièces blanches au moins, généralement la D et le CR, peuvent continuer l'attaque après la prise de h7.

Dans le schéma N° 1 toutes ces conditions sont réunies et le mat est imparable :

DIAGRAMME N° 1



Trait aux Blancs

1. Fxh7+ Rxh7 (a) 2. Cg5+ Rg8 3. Dh5 et 4. Dh7+ mat.

- a) 1. ... Rh8 2. Dh1 g6 3. Fxg6 et mat en deux coups.

Le mécanisme est clair et l'on voit bien l'importance de la case g5 d'où le C contrôle f7 et h7. Dans la pratique deux cas se présentent fréquemment :

- A) Le R peut fuir devant ses P.

DIAGRAMME N° 2



Les Blancs gagnent

(Valable pour l'Art de conclure : 5 pts.) Variante de la partie Française. Les conditions de l'attaque du roque sont réunies.

- A) Indiquez toutes les variantes ;

B) Si la T blanche était placée en f1 au lieu de e1 l'attaque serait-elle possible ?

(A suivre.)

L'ART DE CONCLURE

(Concours échelle permanent)

DIAGRAMME N° 23



Trait aux Noirs

Comment les Noirs forcent-ils le gain malgré l'attaque sur f7 ? (5 pts).

DIAGRAMME N° 24



Trait aux Blancs

Que se passa-t-il après 1. Fx d6 ? Qui gagne ? (5 pts).

Chronique en collaboration avec MM. NEGRO et TAXONERA.

Délai d'envoi : 15 jours après réception de la revue.

Correspondance et Solutions J. NEGRO, « Echecs » Journal Nice-Matin, 06000 NICE.

COMMENTE POUR LE DEBUTANT par S. ZINSER

LE GAMBIT MARSHALL

Sortir ses pièces plus rapidement que l'adversaire est une des clés du succès aux échecs, car il ne s'agit pas d'une simple course où la tortue finit par rattraper le lièvre mais de l'affrontement de deux judokas qui voit la victoire du plus prompt à lancer son attaque.

Le gambit (sacrifice de matériel pour obtenir une avance de développement) est un stratagème utilisé pour battre l'adversaire de vitesse. Le gambit peut se présenter dès les premiers coups, (comme dans le gambit Roi) mais aussi à un stade plus avancé de la partie, comme c'est le cas du fameux gambit Marshall, qui, après 54 ans, n'a rien perdu de sa vitalité.

Lors du tournoi de New-York en 1918, le champion Américain F.-J. Marshall (1877-1944), tacticien brillant, imagina dans l'Espagnole un sacrifice de P audacieux qu'il plaça contre le jeune prodige cubain J.-R. Capablanca (1888-1942) qui allait devenir champion du monde trois ans plus tard. En dépit du risque encouru, Capablanca sentit que sa réputation l'obligeait à accepter le défi. Il gagna le P, et parvint à trouver sur l'échiquier la réfutation de la suite choisie par Marshall. Le gambit fut oublié et il fallut attendre l'après-guerre pour que les joueurs soviétiques le reprennent et l'améliorent. Des analyses très fouillées

SOLUTION DU COURS N° 11

Les manœuvres : Diagramme N° 2 : Case faible f7. 1. Dxd6 Dxd6 2. Ta8+ Rh7 3. Th8+ Rxh8 4. Cx f7+ Rg8 5. Cxd6.

L'Art de conclure : Diagramme N° 21 : 1. Dd8+ Rg7 2. Dxf6+ Rxf6 3. Cxe4+ Re5 4. Cxe5 bxc6 et les Blancs gagnent facilement la finale.

Diagramme N° 22 : 1. Cxg6 Cc3+ 2. Rf2 Cxc2+ 3. Cf8+ Rh6 4. Cxe6 nulle.

ont aujourd'hui démontré son absolue correction.

L'emploi de ce gambit en nécessite une connaissance précise, ou, à défaut pour le joueurs par correspondance, une documentation suffisante.

La partie suivante jouée en Coupe de France (n° 4471) A.J.E.C. nous offre un exemple instructif.

PARTIE ESPAGNOLE

CHARRON

KARCHER

1. e4 e5 2. Cf3 Cc6 3. Fb5.

La partie Espagnole, dont le fil conducteur est une pression sur le Pe5 pour tenter de forcer les Noirs à l'abandon du centre. C'est la meilleure suite du jeu ouvert qui assure aux Blancs une initiative durable.

3. ... a6.

Les vieilles défenses 3. ... Cf6 (Berlinoise) et 3. ... d6 (Steinitz) sont passées de mode, car elles laissent les Noirs sur la défensive. Le coup du texte a pour but d'écarter la menace sur le Pe5 (les Noirs veulent maintenir leur présence au centre qui est la meilleure manière d'édifier une position solide) en se mettant en mesure de repousser le F ou en provoquant son élimination.

4. Fa4.

4. Fc4 rentrant dans l'Italienne avec un temps de plus pour les Noirs (a6 peut se révéler utile) est tout à fait inusité. Un autre recul du F équivalait à une perte de temps et abandon-

nerait l'avantage du trait. De nos jours la variante d'échange 4. Fxc6 est assez populaire grâce aux succès de Fischer ; après 4 ... dxc6 (4. ... bxc6 est inférieur car ce coup ne fait rien pour le développement, alors que dxc6 ouvre la route au Fc8) les Blancs ne doivent pas prendre le P par 5. Cxe5 car les Noirs le regagent immédiatement par l'attaque double 5. ... Dd4 ou 5. ... Dg5 mais poursuivre le développement par 5. 0—0 ou 5. d4 avec des chances partagées.

4. ... Cf6.

4. ... d6, la défense Steinitz différée, pour éviter toute surprise sur e5 est également valable, mais la mise en jeu du CR est encore le plus fort. Les Noirs contre-attaquent le P e4.

5. 0—0.

La continuation la plus énergique, bien que la défense prudente du Pe4 par 5. ... Dxe2, 5. ... Cc3 ou 5. ... d3 soit parfaitement valable.

5. ... Fe7.

La défense fermée, par opposition à la défense ouverte 5. ... Cxe4 qui conduit à un jeu tactique très animé après 6. d4 ! b5 7. Fb3 d5 ! 8. dxe5 Fe6.

6. Te1.

Maintenant que le Pe4 est défendu l'attaque du Pe5 devient effective et le coup automatique 6. ... 0—0 perdrait un P sans compensation après 7. Fxc6 dxc6 8. Cxe5. Le moment est donc venu de repousser le F adverse.

6. ... b5 7. Fb3 0—0.

Le coup naturel est 7. ... d6 8. c3 0—0 9. h3 suivi de d4 (la pratique a démontré qu'immédiatement 9. d4 ne promet pas grand chose à cause du clouage désagréable 9. ... Fg4 (attaque du P d4). Noter l'ordre précis des coups blancs : si 7. ... d6 8. h3 ? les Noirs éliminent le F d'attaque des Blancs par 8. ... Ca5 et Cxb3. Le dernier coup noir révèle l'intention de recourir au gambit Marshall.

8. ... c3.

Les Blancs poursuivent le plan normal d'occupation du centre en préparant d4. Le gambit peut être évité de deux façons : 8. ... d4 mais vient alors 8. ... d6 ! et les Blancs n'ont rien de mieux qu'accepter la suite secondaire de la note précédente : 9. c3 Fg4 ! et 8. a4 les Noirs égalisent alors par 8. ... Fb7 9. d3 d6, etc.

8. ... d5 !.



Le sacrifice imaginé par Marshall. L'idée en apparaît au bout de quelques coups.

9. e x d5.

Comme c'est fréquemment le cas, le refus du gambit ne fait que simplifier la tâche adverse : 9. ... dxc3 dxe4 10. dxe4 Dxd1 et les Noirs ont dégagé leur position, ou 9. ... d4 et les Noirs peuvent rentrer dans la variante ouverte par 9. ... Cxe4 10. dxe5 Fe6 ou continuer par 9. ... dxe4 10. Cxe5 Fb7 avec une position satisfaisante dans les deux cas.

9. ... C x d5.

9. ... e4 ! ? est une forme moins usuelle du gambit qui conduit à un bon jeu blanc après la suite la plus simple : 10. dxc6 exf3 11. d4 ! fxg2 12. Fg5 !.

10. C x e5 C x e5 11. T x e5. c6.

Marshall avait choisi la suite inférieure 11. ... Cf6 et après 12. d4 Fd6 13. Te1 Cg4 14. h3 Dh4 ! 15. ... Df3 Cxf2 16. ... Te2 ! Capablanca avait repoussé l'attaque. Le Cf2 est impenable : 16. ... Dxf2 ? Fh2+ ! (16. ... Fg3 ? est un piège connu : 17. Dxf7+ !! suivi du mat) 17. Rf1 Fg3 et les Noirs ont une attaque gagnante. L'astuce du coup Fh2+ et que maintenant, après 18. Dxf7+ ? les Noirs reprennent la DB avec échec ! Notons que les Blancs disposent d'une suite encore plus simple coupant court à toute discussion : 11. ... Cf6 12. d4 Fd6 13. Te2 ! comme l'indiqua plus tard Capablanca. Maintenant que f2 est défendu, l'attaque noire Cg4 ne mène plus à rien.

11. ... c6 est la manière moderne de jouer le gambit. Les Noirs ont attiré la TB en terrain dangereux et vont gagner du temps pour leur attaque par Fd6 et Dh4 avec une forte pression sur le roque blanc.

12. ... d3.

Sans doute dans la crainte de la suite théorique 12. ... d4 Fd6 13. Te1 Dh4

14. ... g3 (pas 14. ... h3 ? Fxh3 !) 14. ... Dh3 15. Fe3 ! Fg4 16. Dd3 (pour répondre à 16. ... Ff3 par 17. Df1 et Cd2 repoussant l'assaillant) 16. ... Tae8 ! et toutes les pièces noires participent à l'attaque qui peut être poursuivie par Te6 et Tfe8 suivi de f5 menaçant f4, ou par f5 de suite. L'attaque noire est très dangereuse, bien que sur un jeu précis les Blancs doivent conserver l'équilibre.

Le coup du texte est intéressant bien que peu joué et à cet égard le débutant doit se garder d'une confiance aveugle dans les livres de théorie. Tous les coups qui n'y sont pas ne sont pas forcément mauvais !

12. ... Fd6 13. Te1 Ff5 !.

Après 13. ... Dh4 14. g3 Dh3 les Noirs doivent compter avec 15. Te4 menaçant 16. Th4. Dans la variante principale où les Blancs ont joué 12. d4 les Noirs peuvent parer cette menace par 15. ... g5 ! et 16. Fxg5 ? perd une pièce à cause de l'attaque double 16. ... Df5 !.

14. ... F x d5.

14. ... Df3 Te8 ! est inférieur.

14. ... c x d5 15. Cd2 !.

La meilleure manière pour se défendre d'un gambit est souvent de rendre le matériel au bon moment. Après 15. d4 avec l'intention de rentrer dans la variante principale, les Noirs ont un temps d'avance (Ff5) qui leur permet la suite 15. ... Dh4 16. g3 Dh3 et si 17. Fe3 Fe4 ! 18. f3 Fxg3 ! avec une attaque gagnante.

15. ... F x d3 16. ... Cf3.

Les Blancs gardaient aussi l'équilibre par 16. ... Cf1 avec comme suite possible 16. ... Fg6 17. ... Dd4 (17. ... Dxd5 ? Fxh2+ gagne la DB) 17. ... Tb8 18. Fe3 b4 !.

En rendant le P, les Blancs sont parvenus à se libérer et la position noire présente une faiblesse : le P isolé d5 (les Blancs peuvent installer une pièce indélogeable en d4 et le Pd5 ne peut pas être protégé par un autre P) mais les Noirs ont une compensation dans la paire de F et un jeu actif. Les chances sont réciproques.

16. ... Fg6 17. Fe3 Te8 18. Dd2 Dd7 19. Tad1.

Maintenant le Pd5 est réellement attaqué.

19. ... Fe4 ! 20. Cg5 Dc7 !.

Proposant la suite inacceptable pour les Blancs : 21. Cxe4 Fxh2+ 22.

Rh1 dxe4 23. g3 Fxg3 24. fxc3 Dxc3 et les 4 P passés noirs sont plus forts que le FB.

21. g3.

21. h3 aurait l'inconvénient de couper la retraite au Cg5 et de permettre toujours Fh2+.

21. ... Tad8 22. f3.

Pour tenter de prendre l'avantage il faut courir quelques risques. Après 22. Cxe4 dxe4 23. De2 les Noirs sont un peu mieux, leur majorité à l'aile R jouant un plus grand rôle que celle des Blancs à l'aile D.

22. ... Fg6 23. Ch3.

Si 23. Dxd5 Fxg3 !.

23. ... Te6.

La manœuvre blanche a affaibli e3 et les Noirs vont tenter d'en profiter. 24. Dxd5 ? !.

La suite naturelle était évidemment de remettre le C en jeu par 24. Cf4 et si 24. ... Txe3 25. Dxe3 ! Fc5 26. Td4 et les Blancs dominent la colonne e. Après 24. ... Fxf4 la partie se serait vraisemblablement terminée par la nullité.

24. ... Fe7 !.

Repousse la DB sur une case inférieure.

25. Db3 Txe3.

Exploitation classique d'un clouage. 26. Txe3 Fc5 27. Te1.

L'abandon du centre est fatal. Les Blancs pouvaient se défendre par 27. Td4 ! Db6 ! 28. Dd1 ! (28. Txd8+ Dxd8 perd une T) 28. ... Fxd4 29. cxd4 f6 ! récupérant le P avec une position égale.

27. ... De7 !.

Les Blancs ne peuvent plus éviter de perdre du matériel.

28. c4.

Si 28. Rf2 Td2+ ! gagne une T.

28. ... Td3 ! 29. abandonne.

“ L'INFORMATEUR DES ÉCHECS ”

L'Informateur des Echecs n° 13 est paru. Prix : 35 F.

Attention : les n° 2-9 passent à 35 F.

Les 11 numéros précédents toujours disponibles (35 F. pièce). Règlements et commandes auprès de S. Zinser, 47, av. Kennedy, 68200 Mulhouse.

Le numéro 1 est en réédition.

NOS TOURNOIS

CHAMPIONNAT DE FRANCE 1972

22	Dubois-Pinson	1-0
23	Gastine-Pinson	1/2-1/2
24	Pinson-Dillmann	1-0
25	Husser-Pinson	0-1
26	Pellegrino-Gastine	1/2-1/2

Classement provisoire :

1. Pinson, 5,5 (1) ; 2. Dubois, 4 (3) ; 3.-4. Duthilleul (2) et Dillmann, 3,5 ; 5.-7. Letzelter (4), Gastine (3) et Pellegrino, 2,5 ; 8. Mariette (4), 1,5 ; 9. Husser (3), 0,5.

TOURNOIS A 5 : RESULTATS

1019	1. Tricon, 6 ; 2. Poupinel, 5,5 ; 3.-4. Raffy et Lennon, 4 ; 5. Yrles, 0,5.
2037	1. W. Fey, 7 ; 2. Debrou, 6,5 ; 3. Cantini, 0,5 ; 4.-5. Baro et Bergès, 0.
2038	1.-2. Allisse et Tizioli, 4,5 ; 3. Pavy, 4 ; 4.-5. Kekenbosch et Le Guen, 3,5.
2039	1. Talvard, 6 ; 2. Dr Michenet, 5,5 ; 3. Sigal, 4,5 ; 4.-5. Adam et Van de Steen, 2.

TORNOIS TRIANGULAIRES MIS EN ROUTE

Début thématique

425	Caesens 1500, Biondi 1560, Chene 1500.
426	Gerphagnon 1000, Huart 1500, Noel 1500.
611	Linard 2100, Mathieu 1500, Boudignon 1500.
612	Hamar 1500, Maurice 1500, Gendarme 1870.
613	Boidot 1500, Pleauzolles 1500, Chrétien 1530.
614	Guitton 1680, Josset 1500, Mme Claret 1500.

Résultat

Début libre

601	1. Reichman, 4 ; 2. Chambon, 2 ; 3. Baumer, 0.
-----	--

IV^e DIVISION

Nous attirons votre attention sur l'article 7 du règlement, et plus spécialement sur les cartes envoyées à vos

adversaires. Sur ces cartes doivent figurer :

- 1^o Le n^o du tournoi ;
- 2^o La répétition du dernier coup de votre adversaire ou de la série de coups proposée si elle est acceptée.
- 3^o Votre réponse à ce dernier coup ;
- 4^o La date de réception ;
- 5^o La date d'envoi ;
- 6^o Votre temps de réflexion ;
- 7^o Votre temps total de réflexion ;
- 8^o Le temps total de réflexion de votre adversaire.

Veuillez-nous excuser pour ces répétitions, mais les litiges que nous avons à régler montrent bien l'inobservation de cet article. Sans instaurer une discipline de fer, nous pouvons tous jouer réglementairement, et de ce fait, éviter les malentendus.

TOURNOIS A 3 (3^e ET 4^e DIVISIONS)

THEME DU MOIS

PARTIE ESPAGNOLE

Défense Schliemann

1. e4 e5 2. Cf3 Cc6 3. Fb5 f5 — Trait aux Blancs illustré par la partie suivante jouée par correspondance (1967).

BALOGH LOKUCIEWSKI

1. e4 e5 2. Cf3 Cc6 3. Fb5 f5 4. Cc3 fxe4 5. Cxe4 d5 6. Cxe5 dx e4 7. Cxc6 Dd5 8. c4 Dd6 9. Cxa7+ Fd7 10. Fxd7+ Dxd7 11. Dh5+ g6 12. De5+ Rf7 13. Cb5 c6 14. Dd4 De7 15. Dxc8 Cf6 16. b3 Td8 17. Fb2 Fg7 18. Dxd8 Dxd8 19. Ca3 e3 20. fxe3 Rg8 21. 0-0 Dd6 22. c5 Dxd2 23. Cc4 Dd8 24. Tf3 Cg4 25. Fxg7 Rxc7 26. h3 Cf6 27. Taf1 — Les Noirs abandonnent.

— Demandes d'inscription accompagnées de 2 F. en timbres à : R. AVENEL, 1, r. du Général-Grossetti, 75016 Paris, en précisant « Début Libre » ou « Début Thématique ».

Les prochains thèmes seront :

- Partie Viennoise ;
- Défense Sicilienne, Variante Rouzer ;
- Gambit Danois.

COUPE DE FRANCE

Résultats

5505	Gréco-Bariani	2 -0
5537	Weill-Dufourg	2 -0
5568	Aubron-Albareil	1 -1
4462	Roelens-Gerphagnon	2 -0
4464	Lethuillier-R. Lastenet	1 -1
4471	Karcher-Charron	1 1/2-1/2
4490	Turquet-Lucian	2 -0
4491	Alvarez Molina-Y. Bonnet	1 -1
4494	J. Beghin-Deligny	2 -0
4499	Mme Dedieu-J. Sans	1 1/2-1/2
3255	Suppo-Poustis	1 1/2-1/2
3270	Bodis-Attiel	1 -1
2163	Seydoux-Avenel	1 1/2-1/2
1067	Criton-Pasek	2 -0

Quart de finale

38	Zinser-Yrles	1 -1
----	-----------------------	------

Demi-finale

21	Chandon-Moet-Sakirin	1 1/2-1/2
----	-------------------------------	-----------

Finale

10	Savostianoff-Sorhouet	1 -1
----	--------------------------------	------

MATCHES DEFIS

7149	Henniaux-Schrader	1 -0
90	Laumonier-Scheibel	1/2-1/2
91	Scheibel-Laumonier	1/2-1/2
92	Laumonier-Scheibel	1 -0
108	L. Mathieu-Tizioli	1 -0
7216	Le Fouler-Scheibel	0 -1
17	Scheibel-Le Fouler	1 -0
20	Louis-Desagher	0 -1
56	Bruat-Desagher	0 -1
57	Desagher-Bruat	1 -0
62	Scheibel-Laumonier	1/2-1/2
62 bis	Laumonier-Scheibel	1/2-1/2
65	C. Boy-L. Siac	1/2-1/2
77	Lecot-Poirier	1 -0

NOUVEAUX TOURNOIS

4535	J.-L. Benhamouda-B. Leroux.
4536	A. Giraudeau-B. Briaud.
4537	Pourre-J. Weill.
4538	Delot-B. Briaud.
4539	Oudinot-Puyfages.
4540	J. Hamar-Grandjean.
4541	J. Hamar-A. Bourgeois.
4542	Dan Droï-C. Scheibel.
4543	Renée Kraft-J. Lame.
4544	Alvarez Molina-M. Seveso.
3301	A. Adam-Radzyner.
3302	Pourre-Liolakis.
3303	Cambours-J. Weill.
3304	A. Régner-Alessandri.
3305	E. Guéneau-P. Omnes.
2181	Felbinger-Bridier.
2182	Béghin-Truquet.

2183	Karcher-Truquet.
2184	A. Gomer-M. Richard.
2185	A. Gomer-Bodis.
1081	H. Cléguer-M. Suppo.

Quart de finale

44	R. Passas-H. Seydoux.
----	-----------------------

MATCHES DEFIS

72 93	Tcharnetzki-Renée Kraft.
94	Tcharnetzki-Brant.
95/96	Brant-Jean Esch.
97	Teissier-Werquin.
98/99	Chené-Santacreu.
100	Bucaille-Dorise.
101/102	Pouzet-Lepage.
103/104	Lambin-Seveso.
105	Renée Kraft-Tcharnetzki.

V^e COUPE INTERLIGUE

Finale

Voici les derniers résultats de l'épreuve.

Ech. 1 :	Deslaurier-Pinson, 0-1.
Ech. 2 :	Bouquet-Sakirin, 1-0.
Ech. 3 :	Chapoutot-Derondier, 0,5-0,5 ; Bouche-Derondier, 1-0 ; A. Roque-Bouche, 0-1 ; Bascou-Derondier, 1-0 ; Roque-Bascou, 1-0.
Bouche-Chapoutot :	Gain donné aux Blancs par le D. du Tournoi (Partie arrêtée par les Noirs ; aucune réponse à la demande d'explication).
Ech. 4 :	Lemaire-Mouillaux, 0,5-0,5.
Ech. 5 :	Chevolot-Hérian, 1-0 ; Battaglia-Chevolot, 0,5-0,5 ; Hérian-Sibenaler, 0-1.

V^e COUPE INTERLIGUE FINALE

Classement Individuel

Echiquier 1 :

1. Pinson (C.), 7 ; 2. Rusinek (N.), 5 ; 3. Gaudichon (I.F.), 4,5 ; 4. Duthilleul (D.), Sansas (L.), Pellegrino (P.), 4 ; 7. Miclot (Norm.), 3,5 ; 8. Vasselion (Ly.), 2,5 ; 9. Deslauriers (CA)*, 1,5.

Echiquier 2 :

1. Peyrin (D.), 6,5 ; 2. Corinthios (I.F.), 6 ; 3. Bouquet (L.), 5,5 ; 4. Trommsdorff (C.), Morera (Ly.), 5 ; 6. Sakirin (CA), 3,5 ; 7. Moreau (Norm.), 2 ; 8. Boulet (N.), 1,5 ; 9. Marza (P.), 1.

Echiquier 3 :

1. Bouche (D.), 6,5 ; 2. Wilde-meersch (N.), 5,5 ; 3. Chapoutot (C.)

Blacher (Ly.), 5 ; 5. Mariette (Norm.), 4,5 ; 6. Roque A. (P.), 4 ; 7. Deronier (I.F.), 2,5 ; 8. Brodure-Masson (CA), 2 ; 9. Bascou (L.), 1.

Echiquier 4 :

1. Garcia (Ly.), Poissy (Norm.), 6 ; 3. Lemaire (C.), 5 ; 4. Mouillaux (D.), Kellofner (P.), 4 ; 6. Husser (L.), 3,5 ; 7. Lemascon (N.), 3 ; 8. Maguy (C.A.), 2,5 ; 9. Revenu (I.F.), 2.

Echiquier 5 :

1. Cursoux (Ly.), 6 ; 2. De Saint-Germain (I.F.), 5,5 ; 3. Mailler (D.), 5 ; 4. Sibenaler (C.A.), 4 ; 5. Hérian

(Norm.), 4 ; 6. Biniek (N.), Chevalot (C.), 3,5 ; 8. Battaglia (P.), 2,5 ; 9. Rofes José (L.), 1,5.

Classement par équipes :

1. Dauphiné, 26 pts ; 2. Centre, 25,5 ; 3. Lyonnais, 24,5 ; 4. Ile-de-France, 20,5 ; 5. Normandie, 20 ; 6. Nord, 18,5 ; 7. Provence et Languedoc, 15,5 ; 9. Côte d'Azur, 14.

A ajouter que MM. Boulet, Marza, Bascou et Mailler ont continué des parties commencées par d'autres et que leurs résultats ne correspondent pas à leur valeur.

Tableau général :

	1	2	3	4	5	6	7	8	9	Pts	%
1. D.		3½	3½	1½	3	3	3	4	4½	26	65
2. C.	1½		1½	3½	2½	3½	4½	4	4½	25½	63,75
3. Ly.	1½	3½		2	4½	2½	3½	3	4	24½	61,25
4. I. F.	3½	1½	3		2	2	3	1½	4	20½	51,25
5. Norm.	2	2½	½	3		3½	3	2½	3	20	50
6. N.	2	1½	2½	3	1½		3	3½	1½	18½	46,25
7. P.	2	½	1½	2	2	2		3½	2	15½	38,75
8. L.	1	1	2	3½	2½	1½	1½		2½	15½	38,75
9. C.A.	½	½	1	1	2	3½	3	2½		14	35

C'est donc l'équipe du Dauphiné (Duthilleul, 4 ; Peyrin, 6,5 ; Bouche, 6,5 ; Mouillaux, 4 et Mailler, 5) qui remporte finalement l'épreuve devant le Centre qui avait enlevé les III^e et IV^e Coupes avec 0,5 point d'avance.

Toutes nos félicitations aux 5 vainqueurs.

RENCONTRES INTERNATIONALES

FRANCE-U.S.A.

14. R. Roelens-R.-M. Jacobs, 0-2 ; 18. J. Charron-W.-B. Stone, 1-1. Score actuel : France, 10 ; U.S.A., 9.

FRANCE-ROUMANIE

67. Mlle C. Vernay-Mme G. Tarnowietzki, 0,5-1,5 ; 61. J. Pujol-M. Victor, 0-2.

FRANCE-HONGRIE

Les parties en cours seront arrêtées définitivement le 31-12-1972.

Rectificatif n° 42. J.-G. Helbling-Csepregi, en cours.

FRANCE-YOUGOSLAVIE

A noter la nouvelle adresse de P. Stojanovic, capitaine de l'équipe de France : 157, r. du Général-de-Gaulle, 77230 Dammartin-en-Goële.

Nous croyons utile de rappeler quelques principes des règlements I.C.C.F. :
— Réclamations pour dépassement de temps :

Si un joueur n'a pas reçu de réponse de son adversaire 12 jours après qu'il eût normalement dû en recevoir une, il doit avertir celui-ci en répétant son dernier coup. S'il reste encore 12 jours sans réponse, le directeur du tournoi et simultanément l'adversaire doivent être informés. Les rappels doivent se faire en « **recommandé** ». Il convient de répondre par « **recommandé** » à une répétition de coups envoyée de cette manière. Une réponse qui n'est pas faite en recommandé n'est valable que si l'adversaire en admet la réception.

— Directives pour l'arbitrage des parties non terminées :

Lorsque une rencontre ou un tournoi est officiellement clos, les joueurs n'ayant pas terminé leurs parties doi-

vent envoyer soit à leur capitaine soit au directeur du tournoi, selon le cas, le dossier complet qui doit comprendre :

- la copie des parties,
- les positions lors de l'interruption (Blancs et Noirs),
- des propositions pour le jugement des parties, c'est-à-dire : gain, nullité ou perte. Ces propositions doivent être claires et ne peuvent être reprises,
- des analyses détaillées à l'appui des propositions.

D'autre part, il est conseillé pour les échanges avec les pays d'U.R.S.S. d'utiliser les cartes roses, spéciales pour le jeu avec l'étranger, qui semblent raccourcir sensiblement les délais. Toutefois, avec ces pays il n'est pas anormal pour un aller-retour de compter 20 jours et parfois 30 jours.

COUPE LATINE

Echiquier n° 9 : De Zolotiloff (F.) - G. Rabosee (B.), 0,5-1,5.

TOURNOIS INTERNATIONAUX

TOURNOIS MIS EN ROUTE

EU/1/600 : J.-M. Martiné.
EU/1/603 : G. Martiné.
EU/1/605 : J. Pauly.
EU/III/435 : Mlle de Nanxe, F. Brant.
EU/III/436 : J.-L. Mathieu.
EU/III/437 : R. Kracher.
WT/II/71 : G. Jérone.
WT/II/72 : G. Jérone.

RESULTATS

EU/M/GT/48 : 1. L. Lepsényi (H.), 11 ; 2. J. Joudran (F.), 10,5 ; 3. C. Laes (SU.), 10 ; 4.-5. O. Flattum (N.) et Dr J. Petzold (D.D.R.), 9,5 ; 6.-7. A. Tichanow (SU.) et L. Saether (N.), 8,5 ; 8. W. Müller (D.D.R.), 8 ; 9. W. Volk (R.F.D.), 6,5 ; 10. W. Pohl (R.F.D.), 6 ; 11. C. Flores (E.), 5,5 ; 12. J. Sulc (CS), 5,5 ; 13. R. Schwibbe (D.D.R.), 5 ; 14. V. Siber (CS), 1 ; 15. H. Krützfedt (R.F.D.), 0.

EU/II/GT/26 : 1. F. Weyand (F.), 11 ; 2. H. Schneider (CH), 10,5 ; 3. Sz Farkas (H.), 9,5 ; 4.-5. J. Götz (D.), et M. Kern (D.D.R.), 9 ; 6.-7. J.-F. Angermann (D.) et

E. Winkler (D.D.R.), 8 ; 8.-10. G. Pampel (D.D.R.), L. Frandsen (DK) et E. Paquay (B.), 7 ; 11.-12. M. Unger (D.D.R.) et M. Fagnoli (I), 6 ; 13. W. Kreuels (D.), 4 ; 14.-15. P. Hanssen (B.) et G. Jérone (F.), 1.

EU/II/GT/24 : 1.-2. K. Sandëhn (S.) et B.-A. Roschkow (SU), 11,5 ; 3.-4. U. Neevoort (D.) et T. Kosilowski (PL), 11 ; 5. T. Berger (PL), 10,5 ; 6. A. Polard (F.), 9,5 ; 7.-8. W.-G. Lukin (SU) et St Gustavsson (S.), 7 ; 9. B. Zieger (D.D.R.), 6,5 ; 10. H.-H. Koronowski (D.), 6 ; 11. P.-J. Flower (B.), 4,5 ; 12. S.-W. Repkin (SU), 4 ; 13. R. Schaida (D.D.R.), 2,5 ; 14. L.-J. Austin (G.-B.), 1,5 ; 15. H. Rodeike (D.D.R.), 1.

EU/II/354 : 1. V. Wrobel (F.), 5,5 ; K. Jensen (DK), 3,5 ; 3.-4. F. Fozelek (CS) et K.-H. Rausch (D.D.R.), 3 ; 5. G. Pranschke (D.), 2,5 ; 6. F. Beck (D.), 2 ; 7. M. Savic (Y.), 1,5.

EU/II/380 : 1. J. Bezeg (CS), 5,5 ; 2. E. Rauna (S.), 4 ; 3. L. Risacher (F.), 3,5 ; 4. E. Winkler (D.D.R.), 3 ; 5. O. Janfren (SF), 2,5 ; 6. J. Lommatzsch (D.D.R.), 1,5 ; 7. B. Reif (D.), 1.

EU/III/342 : 1. L. Vigh (R.), 4 ; 2.-3. J.-M. Janssens (B.) et V. Snizik (CS), 3,5 ; 4. A. Lasch (D.D.R.) 3 ; 5.-6. W. Reinhard (D.) et B. Beth (D.D.R.), 2 ; 7. R. Andrau (F.), 1.

EU/III/343 : 1. P. Bascou (F.), 5 ; 2.-3. O. Vodrazka (CS) et T. Fyri (N.), 4,5 ; 4. G. Wachsen (D.), 4 ; 5.-6. A. Matescu (R.) et H. Loff (D.D.R.), 1 ; 7. S.-F. Hansen (DK), 0.

W/III/14 : 1. Trinquart (F.), 6 ; 2. Thoreby (N.), 4,5 ; 3. Jacques (CA) 4 ; 4. Vaild (CS), 3,5 ; 5. Dekany (H.), 2 ; 6. Masa (I.), 1 ; 7. Riggs (US), 0.

A noter les bons résultats de nos joueurs sur le plan international !

Rappelons qu'il est possible de s'inscrire à tout moment aux tournois internationaux. Renseignements sur simple demande à A. Giraudet.

MOTS CROISÉS ÉCHIQUÉENS

PAR JACQUES NEGRO

SOLUTION C.D.E. N° 182-183

Horizontalement : 1. Erlin ; 2. Ti ; 3. Letton ; 4. H.L.O. (Hollandaise) ; 5. Or, Roos ; 6. Homs ; 7. A. G., Isaac ; 8. Pièces.

Verticalement : 1. A. P. ; 2. Brogi ; 4. Isee, Hic ; 5. Rose ; 6. Thomas ; 7. Minos, C. N.

Diagonalement : Ellerman.

Problème : Arnaldo Ellerman (Europe Echecs, 1962).

Blancs : Ra5, Dg8, Tc7, Tf7, Fc2, Ff8, Ce7 (7).

Noirs : Rc4, Dg1, Fa7, Fh3, Cb6, Cb5, Pa3, c3, d4, e5 (10).

MAT EN DEUX COUPS

Clé : Cg6 (menace 2. Txc5 mat).
1. ... Rd5 (Cb joue d3, Cd5) 2. Tfd7 (Tf5, Tf4, Cxe5) mat.

203 réponses. Tirage au sort des prix par le truchement de la Loterie Nationale du mercredi 25 octobre 1972. Les participants des départements : 03, 13, 84, 07, 38, recevront un échiquier de voyage offert par M. P. Wetzel (Mor-teau).

LES PETITES DAMES DES ÉCHECS

SOLUTION C. D. E. N° 182-183

Le problème des « 8 » Dames a été traité, en premier lieu, par Lucas qui, dans les 4 volumes de « Récréations Mathématiques » lui a consacré un chapitre. Le Dr Kraitchik dans ses 2 brochures « Le problème des Reines » a développé l'étude de cette question.

Voici une solution : a6, b8, c2, d4, e1, f7, g5 et h3. Elle peut être notée simplement par : 6, 8, 2, 4, 1, 7, 5, 3.

Si, par un mouvement de rotation, on fait tourner l'échiquier d'un quart de tour à gauche, on obtient une autre solution : 68241753. Et en écrivant l'ordre que les différents chiffres occupent en commençant par le chiffre 8

et en suivant d'ordre décroissant : ainsi 8 occupe la 2^e colonne, 7 la 6^e, 6 la 1^{re}, 5 la 7^e, 4 la 4^e, 3 la 8^e, 2 la 3^e, 1 la 5^e d'où la nouvelle solution 26174835. Si on fait encore un (ou deux) quart de tour de l'échiquier, on trouve deux autres solutions qu'on obtient numériquement en soustrayant tous les chiffres des solutions précédentes des 9 en les écrivant préalablement dans l'ordre inverse, on trouve : 64285713 et 46152837.

Il existe **92 solutions**. Ce nombre se réduit à **12 solutions** sur un échiquier sans rotation.

Nous considérons comme valables 92 et 12 solutions.

— 54 réponses justes sur 358 réponses (un record !). Tirage au sort des prix. Loterie Nationale du mercredi 25 octobre 1972 (tranche spéciale de la Lecture). Les participants des départements (avec 92 et 12 solutions), numéros 3, 13, 84, 07 et 38, soit 14 membres A.J.E.C., recevront un joli petit échiquier de voyage dans le courant du mois.

— Les jeux échiquiens intéressent nos secteurs. Nous acceptons toutes vos propositions de jeu. Ecrire à Jacques Negro, « Echecs » journal Nice-Matin, 06007 Nice-Cedex.

N'oubliez pas de faire parvenir vos résultats à la direction des tournois dès qu'ils sont acquis.

DEFENSE NIMZOVITCH

MOREAU

CORINTHOS

1. d4 Cf6 2. c4 e6 3. Cc3 Fb4 4. Dc2 c5 5. dxc5 0—0 6. Fg5 Ca6 7. Cf3 Cxc5 8. Cd2 Te8 9. g3 h6 10. Fxf6 Dxf6 11. Fg2 Fxc3 12. bxc3 d5 13. 0—0 Fd7 14. cxd5 exd5 15. Tfe1 Fc6 16. Cb3 Ce4 17. Fxe4 dxex4 18. e3 Te5 19. Cd4 Fd7 20. De2 Tc8 21. Tec1 Tec5 22. c4 b5 23. Tab1 De5 24. Rg2 Txc4 25. Txc4 Txc4 26. h3 a6 27. Dd1 Dc7 28. Tb2 Dc8 29. g4 h5 30. Rg3 hxg4 31. hxg4 Tc1 32. Dd2 Tg1+ 33. Rh2 Txc4 34. Ce2 Dd8 35. Cg3 Dh4+ 36. Rg2 Fe6 37. Tb1 Df6 38. De2.Tg5 39. f4 exf3+ 40. Dxf3 Dxf3+ 41. Rxf3 Tg6 42. Tb2 Rf8 43. Rf4 Tg4+ 0—1.

ETUDES

PAR J.-P. GARODEL

Solution de l'étude n° 57 (Dr A. Wotawa) : 1. a6 Ta3 ! (Si 1. ... Rc3 2. Th3 ! et le P fera D ; 1. ... Te8 2. Fe4 ! Txe4 [si 2. ... Te7 3. Fb7 ! puis 4. a7 !±] 3. Th4 ! et gain, car si 3. ... Txe4 4. a7 ! ± et si 3. ... Rb5 4. Txe4±) 2. Fa4 ! Rxa4 (Si 2. ... Txa4 ? 3. Th4+± et si les Noirs ne prennent pas, alors 3. a7 ! est décisif) 3. Th3 ! Ta2 (3. ... Txc3 ? 4. a7±) 4. Th2 Ta1 (si 4. ... Ta3 ? 5. Tb2 !±) 5. Th1 ! (et non 5. Tb2 ? Ra3 ! =) 5. ... Ta2 (ou a3) 6. Tb1 ! et gain : le RN est en cage et le P va à D. 6. ... Tc3 est insuffisant ; 7. a7 ! Tc8 [7. ... Tc7+ 8. Rxe6 Txa7 ? 9. Ta1+ gain] 8. Tb8±.

Fin de partie n° 12 : (C.D.E. n° 182-183) Rajouter un PB en h2. Toutes nos excuses pour cet oubli.

SCORES ATTEINTS APRES LE N° 184 (Inchangés exceptés)

4512 407
Soret (5^e), 189 ; Maillard (4^e), 10 ; Debrou (3^e), 63 ; Boy (2^e), 77 ;

Figuier (2^e), 58 ; Mariette (1^e), 52 ; Pieczara (1^e), 15.

ETUDE N° 58

F. Bondarenko

1^{re} M.-H. Erivan 1947



4+4 Les Blancs jouent et gagnent

ETUDE N° 59 GRIGORIEV (1928)

Blancs : Rh1, Fe1, Cd8, Pa7, b6 (5) ;

Noirs : Rf4, Da1, Ph2, h7 (4).
Les Blancs jouent et font nulle.

Solutions : Au plus tard 3 semaines après parution à M. J.-P. GARODEL, rés. « La Coupiane » bât. 21, 83160 LA VALETTE.

LE COIN DU PROBLÈME

PAR P. MONREAL, JUGE-ARBITRE INTERNATIONAL

Envoyez les solutions avant le 15 janvier 1973

à J.-C. DUMONT, 60, avenue Jean-Jaurès, 93320 PAVILLONS-SOUS-BOIS

4^e Concours de composition : Juge R.-J. Millour

346 — J. Roche
(Inédit)



4+4=11 2 c.

347 — R. Lepage
(Inédit)



9+11=20 2 c.