

LISTE DES SOLUTIONNISTES ET DES POINTS OBTENUS
POUR LES 8 PROBLEMES DU N° 137

(Maximum des points : 70)

Maas 68, Bouttier 66, Haussiette 65½, Baras, Soulas, Tricon, Bury 64, Pantais 63, Liger, Cdt Vuillemin, Hannon 62, Wetzels, Tridon 61½, Cantaert, Vignal, Giappesi 61, Calvet, Maréchal 60½, Oglioni, Marza, Joffart, Lefillastre, Beaudaux, Blettery, Soret, Maillard 60, Moureau 59, Barthomier 58½, Louis-Georges, Mme Bono, Wermelinger, Mimaud-Lacoste 58, Isal 57, Gautier, Debrou 55, Abbé Poussade 54½, Pavia, Jacques 54, Jeanson 52½, Darquet, Pasek 51, Hecht 50, Humez, Blacher 49, Dumont 46½, Porchet 45½, Lepouchard 45, Gerphagnon 34.

RESULTATS APRES LE N° 137

Wetzels 813, Vuillemin 804½, Giappesi 782½, Pavia 776, Bouttier 770½, Liger 760½, Calvet 754, Tricon 748, Soret 746, Maillard 733½, Lefillastre 731, Wermelinger 722½, Beaudaux 714, Blettery 695½, Pantais 689½, Jof-

fart 686½, Baras 655, Jeanson 649, Hecht 648, Barthomier 645, Delassus 636, Moureau 635½, Porchet 629½, Blacher 584, Darquet 555½, Maas 555, Tridon 545, Pasek 530, Haussiette 528½, Louis-George 511, Maréchal 506½, Wrobel 481½, Mme Bono 472½, Champion 454½, Oglioni 452½, Rusinek 451, Gerphagnon 444, Maurin 439½, Gantier 419½, Isal 405½, Janoyer 401, etc.

RESULTATS INTERNATIONAUX

M. A. GIRAUDET, Clos des Sansonnets, A 1/1104, 1, allée des Carpeaux, 93 - EPINAY-SUR-SEINE, a bien voulu décharger notre Président de sa fonction de Directeur des Tournois internationaux.

Veuillez dorénavant lui écrire pour tout ce qui concerne ces rencontres.

LA CAVE DES VIGNERONS DE 84-RASTEAU

Téléphone : 2

VOUS OFFRE :

- Ses VINS DOUX naturels Rasteau, rouge ou rosé
 - Ses COTES DU RHONE, rouge, rosé et blanc
 - Et ses COTES DU RHONE Village rouge
- (Tarifs expédiés sur demande)

Grâce à ces « Vins de Soleil » vous trouverez la « pointe » qui vous donnera la victoire dans vos parties les plus difficiles, et la solution de tous les problèmes en deux ou plusieurs coups

LE COURRIER DES ÉCHECS

Revue mensuelle du Jeu d'Echecs

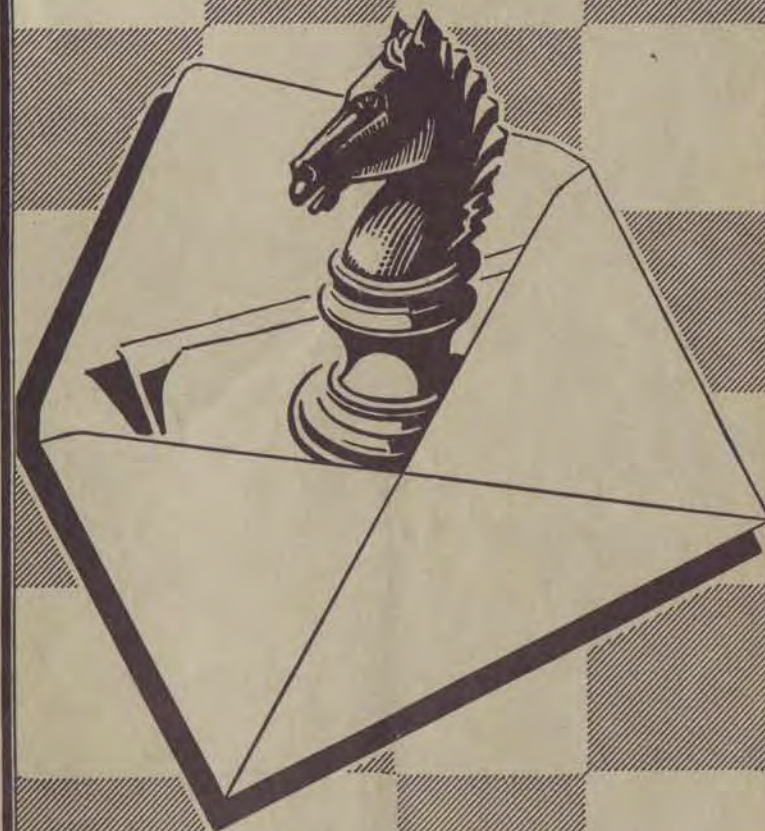

Abonnements... { France..... 12 F. par an
Etranger... 14 F. par an

FEDERATION FRANÇAISE DES ECHECS

**ASSOCIATION DES JOUEURS D'ECHECS
PAR CORRESPONDANCE**

SIÈGE SOCIAL : 1, RUE DES ORFEVRES, 89 - SENS
Compte Chèque Postal Paris : 678721

COTISATIONS

France : 12 F. -- Etranger : 14 F. -- **Renouvelable le 1^{er} octobre de chaque année** --
Adresser à : A. J. E. C., 1, rue des Orfèvres, 89 - SENS -- C. C. P. Paris 678721.
Sur demande expresse, la carte F. F. E. peut être délivrée par notre intermédiaire, moyennant
un supplément de 6,50 F.

PRESIDENT

F. SUPPER, 1, rue des Orfèvres, 89 - SENS : Directeur des tournois internationaux.

VICE-PRESIDENT

G. BALBO, 27, avenue R.-Damous, 94 - CHAMPIGNY (Bibliographie -- Documentation).

TRESORIER

F. MAITRE, 23, avenue de Rochetaillée, 42 - SAINT-ETIENNE.

Compétitions permanentes et tournois divers : Tournois de cinq joueurs (huit parties à jouer).
-- Inscription : 8 timbres lettre ordinaire à adresser au Directeur général des Tournois : F. WEYAND, 57 - FOLPERSVILLER -- Tournois de III^e et IV^e Division : F. ALOZY, boulevard Albert-1^{er}, B. P. 3, 11 - LEZIGNAN.

Coupe de France : Tournois permanents comportant deux joueurs disputant deux parties --
Règlement détaillé sur demande -- Inscription : 5 timbres lettre ordinaire -- S'adresser à : M. BRUM, 32, rue des Jardins, 57 - FREYMING -- **Matches-défi :** peuvent être conclus librement entre les membres -- A signaler au responsable de la Coupe pour la prise en compte dans le calcul du capital-point -- Aucun droit d'inscription.

Classement des joueurs : R. JOUANISSON, 1, rue du Commerce, 63 - ROMAGNAT.

Rédaction du « COURRIER DES ECHECS » : M. ZINSER, 47, av. Pt-Kennedy, 68 - MULHOUSE.

Arbitre de l'A. J. E. C. : Dr P. BOS, 4, rue Pierre-Curie, 33 - LESPARE -- **Président du Comité Technique :** J. JAUDRAN, 24 - MONTPON-SUR-L'ISLE.

CARTES SPECIALES POUR LE JEU PAR CORRESPONDANCE

(Cartes réservées aux joueurs qui disputent nos tournois)

Cartes imprimées -- Timbrage à 0,20 F. (généralement toléré par les P. et T.), le cent : 5 F

Cartes chiffres et lettres -- Timbrage à 0,25 F., le cent : 4 F.

Nous ne faisons pas d'envoi contre remboursement.

Adresser les demandes au Trésorier ou directement au C. C. P. 678721 PARIS, Compte A.J.E.C.

Cartes pour le jeu avec l'Etranger, le cent : 4 F.

EUROPE ECHECS

REVUE MENSUELLE

Abonnements : un an } FRANCE 30 F.
 } ETRANGER 32 F.

C. C. P. 128.330 STRASBOURG

LE COURRIER DES ECHECS

Revue mensuelle d'Echecs par Correspondance

Affiliée à la Fédération Française des Echecs

et à l'International Chess Correspondence Federation

Numéro 139

15 Janvier 1969

EDITORIAL

LES ELIMINATOIRES

DE LA COUPE EVRARD-DELANNOY SONT TERMINEES

Après plus de deux ans de luttes sévères, les Eliminatoires de la Coupe Evrard-Delannoy viennent de se terminer.

Nous rappelons qu'il y avait 200 équipes de villes inscrites représentant 19 pays et 1200 joueurs !

La mise en route avait été très difficile à la suite de la défection du précédent Directeur. F. ALOZY avait bien voulu se charger de remettre le bateau à flot, et nous l'en remercions très vivement, car c'était un travail énorme. Nos remerciements vont aussi à son collaborateur H. GIRET, de Lézignan. Il y a eu près de 5000 résultats à contrôler, d'innombrables lettres de rappel à faire, bref un travail de titan à propos duquel F. ALOZY a fait ses preuves.

Nous avons déjà donné les résultats détaillés, et nous donnerons bientôt la composition des Demi-Finales.

Voici les résultats par pays ; il y a 66 équipes qualifiées, groupées en 11 poules de 6 équipes :

U. R. S. S. 18 équipes (58 % des équipes inscrites), R. D. A. 9, R. F. A. 7, Roumanie 7, Hongrie 6 (75 % !), Tchécoslovaquie 4, Suisse 3, Yougoslavie 2 (66,6 %), France 2, Autriche 2, Norvège 2, Italie 1, Suède 1, Iran 1, Belgique 1. Seuls la Pologne, le Portugal, la Finlande et les Pays-Bas n'ont pas de qualifié.

Nos félicitations vont donc à l'U. R. S. S., aussi forte par correspondance qu'à la pendule (18 équipes sur 31), puis à la Hongrie (6 sur 8), à la Yougoslavie (2 sur 3), à la Norvège et à l'Autriche (2 sur 2).

Que dire de nos 20 équipes françaises ? L'éternelle réponse : nos équipes considèrent le jeu comme un délassement et ne jouent presque jamais sérieusement !

Deux équipes qualifiées sur vingt inscrites ! Presque toutes les équipes perdent 5 points par suite de la défection sans motif d'un joueur ! Nous sommes décidés à sévir, car cela décourage de nombreux joueurs dans les rencontres par équipes !

Nous rappelons aux différents capitaines que les règlements de l'I. C. C. F. permettent de remplacer les défailants. Malheureusement, ils nous préviennent souvent trop tard. Pourquoi nous avertir 6 mois après la défection ?

Nos félicitations aux deux seules équipes françaises qualifiées, Nice et Aix-en-Provence !

Nous avons également relevé de brillantes performances de certains de nos joueurs, même — hélas — si leurs équipes ne se sont pas qualifiées. Nous y reviendrons dans un prochain numéro.

F. SUPPER.

COUPE INTERLIGUES

La finale de la quatrième Coupe se déroule actuellement entre les équipes du Centre, de Lorraine (remplaçant Champagne - Ardennes forfait), de l'Adour, du Limousin et de l'Alsace.

Les éliminatoires de la cinquième coupe commenceront en avril 1969 et les joueurs intéressés sont priés de poser leur candidature aux responsables suivants qui ont bien voulu se charger de constituer les équipes.

Adour : VILLAFRUELA, 15, rue Orbe, 64 - BAYONNE.

Atlantique-Anjou : DUMONTIER, 9, rue J.-J.-Rousseau, 44 - NANTES.

Bretagne : POUINEL, rue Lyautey, 29 5 - QUIMPER.

Alpes-Dauphiné : DUTHILLEUL, 7, rue du Ct-Carlhan, 05 - BRIANÇON.

Centre : PINSON, route de Bourges, 18 - LES AIX-D'ANGILLON.

Guyenne : LENNON, Le Temple-sur-Lot, 47 - SAINTE-LIVRADE.

Languedoc : ALOZY, boulevard Albert-1^{er}, B.P. 3, 11 - LEZIGNAN.

Limousin : LE GODEC, résidence de Strasbourg, 87 - LIMOGES.

Lorraine : WEYAND, Paste Frauenberg, 57 - FOLPERSVILLER.

Militaires : Ct ROGER, 12, rue de Provence, 83 - SAINT-RAPHAEL.

Normandie : DUPUIS, 39, rue Lenestre, 76 - ROUEN.

Nord : BOULET, 50/6, rue Léon-Blum, 59 - LILLE.

Trait d'Union - Montbéliard : ARCON, 52, rue de Picardie, 25 - GRAND-CHARMONT.

Les responsables des autres Ligues ne sont pas encore connus. En attendant, les joueurs désirant participer à cette compétition peuvent poser leur candidature au directeur du tournoi qui transmettra. Nous enregistrons avec plaisir la participation d'une équipe militaire et le retour à la compétition de la Ligue du Nord.

Le règlement de l'épreuve a été assez profondément modifié et est donné en entier dans ce numéro.

REGLEMENT DE LA COUPE DE FRANCE INTERLIGUES

L'A. J. E. C. organise, tous les 30 mois, la coupe Interligues par équipes et toutes les Ligues sont cordialement invitées à participer à cette compétition qui comporte des éliminatoires et une finale.

EPREUVE ELIMINATOIRE

Chaque Ligue peut engager une, deux ou trois équipes de 5 joueurs. Ces équipes seront réparties en 4 séries et chaque joueur disputera une partie contre chaque adversaire ayant le même numéro d'ordre que lui. Cette répartition sera faite par tirage au sort avec une seule restriction : deux équipes d'une même Ligue ne pourront être opposées. La durée de ces éliminatoires est fixée à 15 mois. Les parties décisives non terminées à la fin des éliminatoires seront arbitrées. Les autres parties, sans influence sur la qualification, continueront normalement.

Les deux équipes ayant totalisé le plus de points seront qualifiées dans chaque série pour la finale.

EPREUVE FINALE

Elle se disputera trois mois après la fin des éliminatoires entre 9 équipes : les deux premières équipes de chacune des quatre séries éliminatoires et l'équipe tenante de la précédente coupe qualifiée d'office. Chaque joueur disputera également une partie contre chaque adversaire ayant le même numéro d'ordre que lui. Une seule équipe par Ligue sera admise et chaque équipe qualifiée devra comprendre au moins deux joueurs ayant participé aux éliminatoires.

REGLEMENT GENERAL

1) Chaque Ligue désignera parmi les joueurs un capitaine d'équipe qui sera chargé d'assurer le contact entre les joueurs de son équipe et de transmettre les résultats, au fur et à mesure qu'ils seront connus, au directeur du tournoi. Il sera consulté, en cas de litige concernant un joueur de son équipe.

2) Le remplacement des joueurs défailants est admis. Les parties pourront être continuées par un remplaçant. L'arrêt de jeu ne devra pas excéder un mois. Les parties continuées par un remplaçant ne compteront pour son classement par points que si ce classement est amélioré par les résultats qu'il obtiendra.

N'oubliez pas de faire parvenir vos résultats à la direction des tournois dès qu'ils sont acquis.

3) Si une équipe qualifiée pour la finale déclare forfait, elle sera remplacée par l'équipe classée derrière elle dans sa série ou, en cas d'impossibilité, par l'équipe non qualifiée ayant réalisé le meilleur score dans les quatre séries.

4) Les équipes ex æquo seront départagées d'abord par leur score entre elles ou, à défaut, par leurs scores respectifs contre les équipes classées derrière elles, dans l'ordre du classement. L'équipe qualifiée sera celle ayant réalisé le premier score supérieur à celui réalisé par les autres ex æquo.

5) Deux étrangers au maximum habitant en France sont admis dans chaque équipe.

6) Les autres règles applicables sont celles en vigueur dans les compétitions de l'A. J. E. C. Il est rappelé que le temps de réflexion moyen est de deux jours par coup.

7) Les décisions de l'arbitre ou du directeur du tournoi seront sans appel.

8) Les droits de participation sont fixés à 15 F. par équipe et sont payables par la Ligue.

RECOMPENSES

Les 5 joueurs de l'équipe victorieuse recevront chacun une médaille ; 5 prix individuels (1 prix par échiquier) seront également décernés aux 5 joueurs ayant, sur chaque échiquier, réalisé le meilleur score dans l'épreuve finale.

Enfin, un prix de 100 F. en espèces sera décerné à la Ligue qui remportera l'épreuve.

Toute correspondance concernant la mise en route, les résultats, les litiges et les questions diverses devra être adressée au directeur de cette coupe.

J. JAUDRAN,
5, place Gambetta,
24 - MONTPON-MENESTEROL.

« La rédaction du « COURRIER DES ECHECS » et le Bureau de l'A. J. E. C. s'associent pour présenter leurs meilleurs vœux à tous les membres et lecteurs, et remercient de tous les souhaits qui leur ont été adressés. »

QUATRE COMBINAISONS

PAR P. DIACONESCU

17. — Le tout pour b4.
Mais comment ?



18. — Attaque classique.



17.-18. : Les Noirs jouent et gagnent.

(Solutions au prochain numéro)

SOLUTIONS DU NUMERO 138

13. Après 30. ... a4?? les Blancs font mat en trois coups par 31. T2 f6+! Rd5 32. Tc6! et mat au coup suivant. (E. Rusenescu-J.W.A. van Kol, match par corr. Roumanie-Pays-Bas 1964-1967.)

14. Les Blancs font mat en 6 coups (!) par 1. Ta4+!! Rxa4 2. Tf4+ Ra5 3. b4+ Ra4 4. Fb3+ Ra3 5. Fc1+ Db2 6. Cb5 mat. (S.G. Samuels-son-F. Grosskopt, Suède 1968.)

15. Dans la partie Gudat-Prieditis, par corr., les Blancs ont gagné par 1. Tf4!! Fg7 (si 21. ... Cd7 22. Dxe4

19. — Le défi
de la menace



20. — Tombe dans son
propre piège.



19.-20. : Les Blancs jouent et gagnent.

LA CHRONIQUE DU DEBUTANT

PAR J. COLAS

FINALES DE TOURS

Dans la dernière chronique, nous avons envisagé des positions simplifiées de finales de T, avec un P à la bande, arrivé au 7^e rang. Il serait intéressant d'examiner des positions plus compliquées où figureraient d'autres P. Les finales de T sont innombrables, et les surprises ne manquent pas, comme le sacrifice d'une T sur un P menaçant, à condition toutefois que le R de l'adversaire soit éloigné et que deux P liés soient avancés, par exemple, l'un au 5^e rang et l'autre au 6^e rang. Limitons notre choix sur deux cas que le débutant a tendance à confondre. Il pense généralement que pour gagner, il doit placer sa T derrière son P et se réfère ainsi à un principe, mais dont l'application suppose des circonstances particulières. Le gain est encore possible, même si la T est devant son P. Essayons de distinguer ces deux cas et de voir de quelle manière le gain est rendu possible.

Premier cas : P devant T. — Un exemple célèbre nous est fourni par une fin de partie Alekhine-Capablanca, dans leur match de 1927, pour le championnat du monde. Il était impossible de mieux jouer que ces deux champions, et leur fin de partie, pleine de finesse, démontre bien la technique de gain dans un tel cas.

Alekhine-Capablanca -- 1927



Diagramme 1

Dans la position du diagramme 1, si le trait était aux Noirs, après 1. ... Ta6, le PT des Blancs, défendu latéralement, représenterait plutôt une charge.

Il est important pour les Blancs de

placer leur T derrière leur P. Leur plan sera ensuite très clair ; déloger la TN en l'attaquant avec leur R, et si le RN s'y oppose, aller sur l'autre aile grappiller les PN. Plan simple, mais d'application combien délicate !

1. a5 Ta6 2. Ta4 Rf6 3. Rf3 Re5 4. Re3 h5 5. Rd3 Rd5 6. Rc3 Rc5 7. Ta2 Rb5.

Les Noirs ne peuvent faire la même manœuvre avec leur T, sinon les Blancs avanceraient le Pa5—a6...

8. Rd4 Td6+.

Impossible de prendre le Pa5.

9. Re5 Te6+ 10. Rf4 Ra6.

Ainsi, le RN a réussi à remplacer sa T pour bloquer le Pa5. Il semble que les P de l'aile R puissent être défendus par la TN.

11. Rg5 Te5+ 12. Rh6 Tf5.

Dans son petit livre « Qu'est-ce qu'une fin de partie? », Averbakh indique un système de gain qui consiste à placer la TN dans une position de « zugszwang » : 13. Rg7 Tf3 14. Rg8 Tf6 15. Rf8 Tf3 16. Rg7 Tf5 17. f4! et les PN tombent.

13. f4 Tc5!.

Si maintenant 14. Rg7 Tc3 et la T réussit à défendre ses P. Par ex. : 15. Rxf7 Txf3.

14. Ta3 Tc7 15. Rg7 Td7 16. f5 gxf5 17. Rh6 f4 18. gxf4 Td5 19. Rg7 Tf5 20. Ta4 Rb5 21. Te4 Ra6.

Si les Noirs prenaient le Pa5, ils ne pourraient éviter l'échange des T par 22. Te5+.

22. Rh6 Txa5 23. Te5 Ta1 24. Rxf5 Tg1 25. Tg5 Th1 26. Tf5 Rb6 27. Txf7 Rc6 28. Te7.

Et les Noirs abandonnèrent, ne pouvant approcher leur R.

Le Pa5 a servi de leurre afin d'éloigner le RN et permettre, après de subtiles manœuvres, le gain de deux P sur l'aile R.

Deuxième cas : P derrière T. — Une position inverse nous est fournie au 41^e coup par la partie Wildemeersch-Delassus, publiée dans le n° 133 du C.d.E., page 133. Le gain apparaît facile, à cause du P de plus f4 (voir diagramme 2).

Toutefois, à la question : quel plan les Noirs doivent-ils adopter? il paraissait malaisé de répondre, à cause

des multiples suites possibles. Le problème était d'éviter les échecs latéraux pour le RN et de trouver la manière de mener à D le Pa7, que la TB ne manquera pas de prendre à revers.

Peut-on adopter le même plan que dans le premier cas ? Certainement pas, car le temps manque pour amener la TN derrière son P. Par ex. : si 1. ... Te4, 2. Ta3 ! Te7 et le Pa7 représente un poids mort ; il ne peut pas avancer et immobilise la T sur la rangée où il est placé. Les circonstances ne sont plus les mêmes. Sans le Pf4 de plus, la partie serait probablement nulle. Supposons que ce P soit encore à f7, le RN à g7, et que les Blancs aient un P à f3. Il est évident que dans ces circonstances le RB pourrait se déplacer en sécurité devant ses P. Le Pa7 arriverait bien à a2, mais la TN serait immobilisée à a1 pour sa défense, la TB se trouvant, par exemple, à a8. Que faire ? Amener le R, mais dans ce cas les Blancs s'empresseraient d'en profiter pour liquider l'aile Roi des Noirs et s'assurer un P passé sur cette aile. Il y aurait de grandes chances de nullité.

Wildemeersch-Delassus



Après 1. Rf2.

Diagramme 2

Dans la position du diagramme 2, le plan apparaît simple : pousser à a2 le Pa7, de manière à le sacrifier au moment opportun en prenant à revers le RB sur sa rangée par un échec à g2 ou à h2 suivant la position respective des R. Le plus délicat est sans doute d'éviter les échecs latéraux. Jouer h6—h5 est sans doute possible, pour amener le R à g5, via g7 et h6. Ou encore, analyse possible : 1. ... Ta6 (pour éviter le barrage 2. Tc6) 2. Tc8 g5 3. Rf3 Rg6 4. Tc4 Rh5 5. Rf2 Ta2+ 6. Rf1 a5 7. Td4 a4 8. Tc4 a3 9. Ta4 Ta1+ 10. Rf2 a2 11. Ta8 (non pas 11. Re2 à cause de Tg1 et si 12. T×a2 T×

g2+ gagne la TB) 11. ... g4 12. Ta5+ Rh4 13. Ta4 h5 (le Pf4 est imprenable à cause de Tf1+ et dame le coup suivant) 14. Ta8 f3 15. g×f3 g×f3 16. Ta4+ Rh3 17. Ta5 h4 18. Ta3 Th1 19. T×a2 T×h2+ gagne la T et la partie.

D'autres suites sont possibles, mais le plan des Noirs reste de forcer la T de l'adversaire à rester sur la file du PT à cause de la menace de faire dame par échec et en même temps de limiter le champ de manœuvre du RB aux cases f2, g2 et h2, en raison de l'échec à revers possible.

A égalité de P sur l'aile R, le gain serait-il encore possible ? Certes, à une condition. Il faudrait que les PB soient avancés devant leur R et non défendables, par exemple, 3 PB à f4, g5 et h4. Après avoir amené leur Pa7 à a2, les Noirs devraient se livrer à de savantes manœuvres pour prendre le Pf4 avec leur R et amener une position de gain.

Sans avoir tout exposé de ces finales T, nous serons néanmoins heureux, si nous avons pu éclaircir quelques points particuliers de ces finales si fréquentes dans la pratique.

RECTIFICATIF

Toutes nos félicitations à M. Luis Serge, de Narbonne, qui, débutant depuis 2 ans dans notre jeu, a su relever l'erreur qui s'était glissée dans la parenthèse de mon analyse, paragraphe 1 de la chronique de novembre. Son analyse est des plus justes. Il est curieux de constater qu'une position semblable est donnée par Averbakh dans son traité des finales, ainsi que me l'indique M. Zinser, notre rédacteur. Dans cette position (diagramme 3), la partie est nulle si le trait est aux Noirs (à cause de 1. ... Rc7 et le RB est bloqué).



Diagramme 3

Sinon, la suite donne : 1. Tb8 Tc1 2. Rb7 Tb1+ 3. Rc8 ! Tc1+ 4. Rd8 Th1 5. Tb6+ (l'échec oublié ! Non pas 5. Re8 ? Th8+ 6. Rf7 Th7+ et le Pa7 tombe) 5. ... Rc5 6. Tc6+ ! (Ta6 est réfuté ainsi : 6. Ta6 ? Th8+ 7. Rd7 Th7+ 8. Re8 Th8+ 9. Rf7 Ta8 et Rb5) 6. ... Rb5 7. Tc8 Th8+ 8. Rc7 Th7+, 9. Rb8 et le P fait dame.

Il faut donc en déduire que dans la position du diagramme 1 de la chronique de novembre, les Blancs gagnent, et que, pour obtenir la nullité, les Noirs devraient avoir leur R en d7.

PENSEZ
AU RENOUVELLEMENT
DE VOTRE ABONNEMENT

NOS PARTIES COMMENTÉES

VALEURS RELATIVES

Dans les parties modernes apparaît de plus en plus la valeur relative des pièces. En prenant le P comme unité, les C et les F sont comptabilisés pour 3, avec une légère plus-value aux F, et les T dépassent le chiffre 4, pour s'approcher de 5. Ceux qui se tiennent à cette arithmétique hésiteront à faire des sacrifices sans y voir un bénéfice immédiat ; les autres prendront plus de risques en se basant sur leur intuition. Voici une partie caractéristique, jouée par correspondance entre l'Allemagne et les U.S.A., voilà deux ans, dans un tournoi de Maîtres organisé par l'I.C.C.F. (International Correspondance Chess Federation) qui a son siège à Hambourg et dont l'organe mensuel est « Fernschach ».

★ DEFENSE EST-INDIENNE

Dr H. MEYER ALLEN D. RICH
1. d4 Cf6 2. c4 g6 3. Cc3 Fg7 4. e4 d6 5. Fe2 0—0 6. Fg5.

Ce coup agressif est depuis plusieurs années au centre des recherches théoriques visant à défendre l'initiative blanche. Les Blancs empêchent 6. ... e5, qui perdrait, à cause de 7. d×e5 d×e5 8. D×d8 T×d8 9. Cd5, avec attaque sur f6 et c7.

BIBLIOGRAPHIE

Quels livres conseiller sur les fins de parties ? Certains lecteurs m'ont posé la question. La plupart des livres ont leur édition épuisée : « Traité des fins de partie », de Chéron, pour le fort joueur (l'édition allemande est toujours dans le commerce. N.D.L.R.) ; « Comment jouer les fins de partie », de Znosko-Borowsky, plus accessible et de lecture plus aisée pour le joueur moyen. A la librairie Guisle, peut-être est-il encore possible de trouver en édition russe : « Qu'est-ce qu'une fin de partie », d'Averbakh, déjà cité, et du même auteur, toujours en russe : « Dames-Tour contre pièces légères ».

(Citons aussi l'excellent « Das Endspiel », du Dr Euwe, en allemand. N.D. L.R.)

6. ... c5.

De cette façon, les Noirs essaient de profiter de l'absence du F en e3 pour attaquer d4 par la bande. Egalement jouable, mais plus passif est Cbd7, suivi de e5.

7. d5 e6.

Cette attaque immédiate de l'avant-poste d5, est la plus courante. Après 7. ... Da5 8. Fd2 ! la DN ne tarderait pas à devoir se replier.

8. h3.

Un coup à la fois protecteur et agressif. Le Dr Meyer a un style original et j'ai eu l'occasion de jouer contre lui plusieurs parties par correspondance, dont l'une est analysée dans le livre sur mes parties par correspondance, publié en Allemagne, en 1965.

★ La continuation habituelle est 8. Cf3 h6 9. Fh4 e×d5 10. c×d5 g5 11. Fg3 Ch5. Les dernières expériences ont tendance à démontrer que les Noirs y disposent de ressources suffisantes.

8. ... e×d5 9. e×d5.

Petit à petit les Blancs ouvrent leurs cartes. Ils veulent avoir la tranquillité au centre pour attaquer sur l'aile R. La reprise avec le Pc ne serait pas de mise, après le huitième coup blanc qui, dans ce cas, ne serait qu'une perte de temps.

9. ... h6.

Les Noirs craignent Dd2, rendant

leur coup impossible, mais affaiblissent leur aile R.

A envisager était 9. \times a6, préparant b5.

10. Ff4.

\times Sur 10. Fh4 les Noirs répondent Da5, avec la menace Ce4.

10. ... Te8 11. Dd2 Rh7.

Intéressant est 11. ... Ce4 ! 12. C \times e4 T \times e4 sacrifiant le Ph6.

12. 0—0—0.

Les Blancs n'hésitent pas, parce que la position des PN de l'aile R facilite l'ouverture des lignes, ce qui va s'avérer plus dangereux que l'action parallèle des Noirs sur l'aile D.

12. ... Ce4.

Un essai de simplification, facilitant par la suite le coup b5.

13. C \times e4 T \times e4 14. Fd3 Te8 15. g4 b5.

Les assauts réciproques commencent.

16. c \times b5 a6 17. b6 !.

Évite l'ouverture de la colonne a, qui serait fatale, les dangers sur la colonne b sont bien plus faciles à neutraliser.

17. ... Cd7 18. Ce2.

La capture du Pd6 serait une grave perte de temps, les Noirs poursuivraient à peu près comme dans la partie et devanceraient les menaces blanches.

18. ... D \times b6 19. Cc3.

L'aile D consolidée, les Blancs peuvent de nouveau reprendre leur assaut.

19. ... Ce5 20. F \times e5 !.

Pas de préjugés pour les deux F ; il s'agit de ne pas perdre du temps.

20. ... d \times e5.

Sur F \times e5 suit 21. f4 et éventuellement f5 et les Blancs arrivent les premiers. Le revers de la reprise par le P passé en d5, mais ce danger n'apparaît pas immédiatement.

21. f4 !.

Il faut faire disparaître le Pe, avant que les Noirs ne jouent f5, suivi de e4. La course de vitesse est en plein développement.

21. ... f5.

Les Noirs se défendent vigoureusement ; ils doivent empêcher 22. f5, ce qui amènerait la domination des cases blanches.

22. g \times f5 F \times f5 23. F \times f5 g \times f5 24. f \times e5 T \times e5 25. Thg1.

La situation s'est quelque peu éclaircie, le RN est plus exposé, mais il a la consolation d'avoir un défenseur actif ; le Fg7.

25. ... Td8 26. d6 !.

Ceci constitue le deuxième front, qui

va rompre l'équilibre. A première vue, le P paraît bien fragile, mais ce sera l'artisan de la victoire.

26. ... Td7.

L'essai de s'emparer du P par 26. ... Te6 serait réfuté par 27. Dg2 F \times c3 28. b \times c3 Da7 29. d7 ! et le mat est imparable.



27. T \times g7 + ! !.

Un sacrifice de qualité « à la Petrosian » ; le défenseur est éliminé, de sorte que les Noirs auront les mains trop pleines pour s'occuper de la sécurité de leur R et du blocus du P passé.

27. ... R \times g7.

La T ne peut pas reprendre, le P irait à dame.

28. Tg1 + Rh7.

Ou bien 28. ... Rf7 29. D \times h6 D \times d6 30. Tg7 + Re8 31. Tg8 + et mat en quelques coups.

29. Dg2 !.

Le Pd sert à la fois de paravent et de paralysant.

29. ... Dd8 30. Dg6 + Rh8 31. D \times h6 + Th7.

Obligation de s'écarter du chemin du P.

32. Dg6 Df8.

Menace Dh6 +, ou Th6, repoussant l'attaque et gagnant le Pd6.

Sur 32. ... Te8, Suit 33. Cd5 ! et Tg8 ne va pas : 34. D \times g8 + ! D \times g8 35. T \times g8 + R \times g8 36. Cf6 + et gagne.

33. Tg5 !.

Pare les deux menaces.

Si 33. ... Th6 34. Th5 ! T \times h5 35. D \times h5 + Rg8 36. Dg5 +, suivi de d7. Ou bien 33. ... Tg7 34. Dh6 + Rg8 35. d7, etc.

33. ... Te8 34. d7 Td8 35. Cd5 !. Intervention décisive.

35. ... Th6.

Si 35. ... Td \times d7 36. Cf6 Tdg7 37. Th5 !! Df7 38. D \times h7 + ! ! et les Blancs gagnent la finale de P.

36. Th5 T \times h5 37. D \times h5 + Rg7 38. Dg5 +.

Les Noirs abandonnent. En effet, si 38. ... Rh8 39. Cf6, suivi de Dg6, ou bien si 38. ... Rf7 39. Df6 + Rg8 40. Dg6 + Dg7 41. Cf6 + Rf8 42. De8 + ! T \times e8 43. d \times e8 : D, mat.

A. O'KELLY.

LE ROI MAL GARDE

Voici une partie instructive jouée récemment dans un tournoi par correspondance organisé par la Fédération par correspondance.



GAMBIT DU ROI

KENDERNAI

SPODNY

1. e4 e5 2. f4 e \times f4 3. Cf3 g5.

La défense classique. D'autres options plus modernes sont :

\times a) 3. ... h6, pour jouer g5 au coup suivant et défendre ainsi la Th8 par Fg7, si les Blancs attaquent g5 par h4.

b) \times 3. ... Cf6, pratiqué par Alekhine.

c) \times 3. ... Fe7.

d) \times 3. ... d5 4. e \times d5 Cf6.

Toutes ces façons de jouer donnent aux Noirs une partie satisfaisante. Le choix du texte est, malgré son ancienneté, également sans reproche.

4. h4.

D'autres coups sont rarement pratiqués.

4 ... g4 5. Ce5 d6.

Ce coup a été recommandé il y a une centaine d'années dans la « bible » allemande des Échecs, le Bilguer.

6. C \times g4 / Cf6.

Une nouveauté au lieu de 6. \times h5 7. Cf2 Cf6, que des analyses de Rubinstein ont mis en doute.

7. Cf2.

Ainsi les Noirs vont arriver à la domination de la colonne g sans devoir jouer h5. Il est toutefois douteux que 7 \times C \times f6 + donne quelque avantage aux Blancs.

7. ... Tg8 ! 8. d4 Fh6.

L'îlot de résistance en f4 est ainsi solidement ancré.

9. Cc3 De7 10. \times d5.

Ceci a l'inconvénient d'affaiblir les cases e5 et c5. Les Blancs, placés devant un nouveau problème, ne sont pas parvenus à trouver un plan de développement adéquat. A envisager était 10 \times Fb5 + c6 11. Ff1 ; ayant ainsi empêché Cc6, les Blancs peuvent envisager leur installation sur l'aile D par Fd2, De2 et 0—0—0.

10. ... Cbd7 11. De2 Cc5 12. b4 Tg3 ! 13. Fd2.



13. ... Te3 ! !.

Les Noirs profitent de façon magistrale du point d'appui f4.

14. F \times e3 f \times e3 15. b \times c5 De5 ! 16. Dd3 e \times f2 + 17. Rd1.

Ou bien 17. R \times f2 D \times c3 ! gagnant une pièce.

17. ... C \times d5 ! !.

Les Blancs abandonnent, leur partie s'écroule. Si :

a) 18. e \times d5 De1 mat ;

b) 18. C \times d5 Fg4 + suivi de D \times a1 mat ;

c) Si 18. D \times d5 D \times c3, menace la Tal et le mat en e1 19. Fb5 + c6 20. F \times c6 + Rg7 et la menace Fg4 est décisive.

A. O'KELLY.



TOURNOI D'ACCESSION 2006

DEFENSE SICILIENNE

COLAS

VASSELON

1. e4 c5 2. Cf3 Cc6 3. d4 c \times d4 4. C \times d4 g6 5. c4.

Le vieux coup de Maroczy, toujours excellent ; suivi de la manœuvre Cc2 ou Cb3.

5. ... Fg7 6. Cc2 Cf6 7. Cc3 d6 8. Fe2 0—0 9. 0—0 Cd7 10. Dd2 Cc5 11. f3 a5.

Le début d'une stratégie très compliquée, dont le but est double :

1^o Installer la D à b6 ;

2^o Démolir la structure des PB, notamment en isolant le Pc4. Le plus critiquable dans ce plan est sans doute la position de la D que les Blancs vont chercher à attaquer.

12. b3 Db6 13. Ce3 Cb4 14. Fb2 Fe6 15. Rh1 a4 16. C \times a4 C \times a4 17. F \times g7 R \times g7 18. b \times a4 T \times a4.

Les Noirs ont atteint leur objectif en démolissant le squelette des PB. C'est une erreur de vouloir reprendre le P

perdu, puisque le CN est menacé d'un clouage sur sa D.

19. Tfb1 Tfa8 20. a3 Rg8.

Non pas 20. ... T×a3? puisque l'échec par 21. Db2+ gagne une T! D'où le coup du texte.

21. Cc2 C×c2 22. T×b6 C×a1 23. h3 T×a3 24. T×b7.

Trop optimiste peut-être! 24. Fd1 enfermait le CN qui va rendre par la suite la finale bien difficile pour les Blancs.

24. ... Cb3 25. Db4 Cc5 26. T×e7.

L'échange d'une T par 26. Tb8+ ne facilite pas la tâche des Blancs. Le FB est enfermé et par conséquent la D devrait lutter seule contre T et 2 pièces mineures. Seul plan valable: amener la D à h6 pour paralyser l'action des TN.

26. ... Ta2 27. Ff1 Ta1 28. Rg1 Tc1 29. Db2 Cd3 30. Dd2 Ta3.

Non pas 30. ... F×c4 car les Blancs rendraient la D pour 2 P, ainsi 31. D×c1 C×c1 32. F×c4; le Pf7 est perdu, le Pd6 bien faible, les Noirs devant dégager leur C à c1.

31. Dh6 Ta8.

Pour parer la menace de mat Te8.

32. g4.

Finale très difficile. Pour gagner, il faudrait amener un P à f6 ou bien le R. Mais si les Blancs jouent f4, le FN prend c4, le sacrifice D×c1 n'étant plus possible! D'où le coup du texte pour essayer de dégager le R!

32. ... Td1 33. Rg2 Ce5 34. Fe2 Td1 35. f4 T1a2.

Si le CN s'en va, la poussée f4—f5—f6 gagne rapidement.

36. f×e5 d×e5 37. Rf3 T8a3+ 38. Rf2 Ta8 39. T×e6.

Forcé pour empêcher F×c4 et le FB, dont le rôle a été bien triste, est perdu.

39. ... f×e6 40. Dg5 Tf8+ 41. Re3 Ta3+ 42. Fd3 Rf7 43. D×e5 Td8 44. Dc7+ Re8 45. D×h7 T8×d3+ 46. Rf4 T×h3 47. D×g6+ Re7 48. Dg7+ Rd6 49. De5+ Rd7 50. Db5+ abandonne.

Après 50. ... Re7 par exemple, le RB s'approche à e5, le Pe6 va tomber et les menaces de mat apparaissent. Finale instructive qui illustre bien la puissance des T contre une D.

J. COLAS.

Avez-vous pensé à votre Abonnement!

TOURNOI 3028 III D DEFENSE DES DEUX CAVALIERS

BRILLAUD DE VATHAIRE

1. e4 e5 2. Cf3 Cc6 3. Fc4 Cf6 4. d4 e×d4 5. 0—0 C×e4 6. Te1 d5 7. Cc3.

Le coup de Canal.

7. ... d×c3 8. F×d5 Fe6 9. F×e4 Fb4 10. F×c6+.

Cet échange donne aux Noirs des P triplés, mais dans cette position ouverte, les FN jouissent de toute leur puissance.

10. ... b×c6 11. b3 0—0 12. Cd4 Fd5 13. Dg4 f5.

Les Noirs sacrifient un P pour ouvrir la colonne f vulnérable chez les Blancs.

14. C×f5 Df6 15. Ch6+.

Le C se dégage en donnant échec et tente de se sacrifier pour démolir la position du RN.

15. ... Rh8 16. Fe3 Fd6.

Les Noirs ne peuvent prendre Je C à cause de Fd4.

17. Te2 De5 18. Dh4 c5 19. Cg4 De4 20. Dh3 Tf5 21. Tael Th5.

Sans être défendue la T peut attaquer la D adverse rivée à la défense de la case g2. Les Blancs perdent une pièce.

22. Fh6 Dg6 23. F×g7+.

Désespoir!

23. ... R×g7 24. D×c3+ Rf8 25. f3 Dg7 26. Dd2 c4 27. h3 a5 28. Td1 c×b3 29. c×b3 Ff7 30. abandonne.

Les Blancs n'ont aucune compensation pour la pièce.

H. de VATHAIRE.

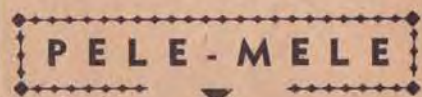

CHAMPIONNAT DE FRANCE 1965

PARTIE ESPAGNOLE

ASENCIO BLACHER

1. e4 e5 2. Cf3 Cc6 3. Fb5 a6 4. Fa4 Cf6 5. 0—0 C×e4 6. d4 b5 7. Fb3 d5 8. d×e5 Fe6 9. c3 Fc5 10. Ff4 0—0 11. Cd4 F×d4 12. c×d4 f6 13. f3 f×e5 14. F×e5 C×e5 15. d×e5 Cc5 16. Fe2 c6 17. F×h7+ R×h7 18. Dc2+ Ce4 19. f×e4 Db6+ 20. Tf2 d4 21. Dd3 T×f2 22. R×f2 Tf8+ 23. Rg1 Fc4 24. Dh3+ Rg8 25. Cd2 d3+ 26. Rh1 Df2 27. Cf3 d2 28. Tg1 D×g1+. — 0-1.

TOURNOI DE COUPE 3048

DEFENSE SICILIENNE

MOLADE BOUQUET

1. e4 c5 2. Cf3 d6 3. d4 c×d4 4. C×d4 Cf6 5. Cc3 a6 6. Fc4 e6 7. Fb3 Fe7 8. 0—0 0—0 9. Fe3 b5 10. f3 Dc7 11. De1 Cc6 12. Td1 Fd7 13. Dg3 Tfb8 14. Cce2 Ce5 15. c3 d5 16. Cf4 Cc4 17. F×c4 b×c4 18. Cg6 Fd8 19. Ce7+ Rh8 20. Ff4 Db6 21. F×b8 T×b8 22. e5 Ch5 23. Dh4 g6 24. g4 Cg7 25. b4 c×b3 26. a×b3 Dc5 27. Df2 F×e7 28. Tc1 Fd8 29. Rg2 Fb6 30. Da2 Ta8 31. f4 De7 32. h3 Ce8 33. Tf3 Ce7 34. Rg3 Cb5 35. Td2 Tc8 36. Ce2 Fc6 37. Td3 Fb7 38. c4 Dc5 39. Cg1 d×c4 40. b×c4 Cd4 41. Td1 Td8. — 0-1.

TOURNOI DE COUPE

GAMBIT DAME

MULLER Dr PERRENOT

1. c4 e6 2. Cc3 d5 3. d4 f7 4. c×d5 e×d5 5. Ff4 c6 6. e3 Ff5 7. g4 Fe6 8. h3 Cf6 9. Fd3 c5 10. Cf3 Cc6 11. Rf1 h5 12. g5 Ch7 13. h4 c×d4 14. Cb5 Tc8 15. Cb×d4 Fg4 16. C×c6 b×c6 17. Fa6 f6 18. Rg2 f×g5 19. Fg3 g×h4 20. F×h4 F×h4 21. F×c8 D×c8. — 0-1.

COUPE DE FRANCE FINALE 4

DEFENSE EST-INDIENNE

Dr COULIE RUSINEK

1. c4 Cf6 2. Cc3 g6 3. e4 d6 4. d4 Fg7 5. f3 0—0 6. Fe3 Cbd7 7. Dd2 c5 8. Cge2 a6 9. 0—0 Da5 10. Rb1 Te8 11. Cc1 Tb8 12. Cb3 Db4 13. Df2 c×d4 14. F×d4 b6 15. Cd5 C×d5 16. c×d5 Ce5 17. De2 b5 18. Tc1 Fd7 19. Dc2 Tec8 20. Fc3 Da4 21. Dd2 Cc4 22. F×c4 F×c3 23. D×c3 b×c4 24. Cd4 Tc5 25. Thd1 Ta5 26. a3 e5 27. Cc6 F×c6 28. d×c6 T×b2+ 29. D×b2 Tb5 30. Td2 T×b2+ 31. T×b2 D×c6 32. Tb4 c3 33. Tb3 f5 34. T1×c3 Dd7 35. h3 f×e4 36. f×e4 Rf7 37. Rc2 Da4 38. Te3 Dd4. — 1-1.

TOURNOI 3040

DEFENSE SCANDINAVE

NEGRO DELASSUS

1. e4 d5 2. e×d5 Cf6 3. Fb5+ Fd7 4. Fc4 c6 5. d×c6 C×c6 6. d4 e5 7.

d×e5 C×e5 8. Fe2 Fc5 9. Cf3 Ceg4 10. 0—0 Db6 11. b4 F×f2+ 12. T×f2 D×f2+ 13. Rh1 0—0 14. h3 Ch5 15. h×g4 Cg3+ 16. Rh2 C×e2 17. D×d7 Dg3+ 18. Rh1 Tad8 19. D×d8 T×d8 20. Fd2 D×g4 21. Cc3 Dh5+ 22. Ch2 C×c3 23. F×c3 Td1+ 24. T×d1 D×d1+ 25. Cf1 D×f1+. — 0-1.

TOURNOI 3025

DEBUT SOKOLSKY
FUCHS MAGUY

1. b4 e5 2. Fb2 d6 3. c4 Cf6 4. e3 Ff5 5. Cf3 Fe7 6. Cc3 Cbd7 7. Fe2 Cb6 8. d4 Ce4 9. Cd5 C×d5 10. c×d5 e×d4 11. C×d4 Fd7 12. 0—0 Fg5 13. Dd3 Cf6 14. Ff3 0—0 15. h3 Ce8 16. Tac1 a6 17. Db3 Ff6 18. Tc2 F×d4 19. F×d4 f6 20. a4 Tf7 21. b5 a×b5 22. a×b5 b6 23. Fg4 Db8 24. Fe6 Ta5 25. F×f7+ R×f7 26. Ta2 T×b5 27. Dc4 Ta5 28. Tfa1 T×a2 29. D×a2 Dd8 30. De2 De7 31. Dh5+ Rg8 32. Ta8 Df7 33. Df3 De7 34. g4 h6 35. h4 Rh7 36. Dg2 Df7 37. f4 De7 38. Dc2+ Rg8 39. D×c7. — 1-0.

TOURNOI DES CHAMPIONS

DEFENSE SICILIENNE

MOINDROT DILLMANN

1. e4 c5 2. Cf3 e6 3. d4 c×d4 4. C×d4 a6 5. Cc3 Dc7 6. g3 Cf6 7. Fg2 Cc6 8. 0—0 Fe7 9. Rh1 0—0 10. f4 d6 11. Fe3 Fd7 12. Cb3 b5 13. a3 h5 14. Ff3 g6 15. h3 Rg7 16. Dd2 Tab8 17. e5 d×e5 18. Cc5 Fe8 19. f×e5 C×e5 20. Fh6+ Rg8 21. F×f8 C×f3 22. T×f3 R×f8 23. Dh6+ Rg8 24. C5e4 C×e4 25. C×e4 Fb7 26. Te1 De5. — 0-1.

TOURNOI 1001

DEFENSE SLAVE

DUBOIS LE NINEZE

1. d4 d5 2. c4 c6 3. Cf3 f5 4. g3 Cf6 5. Fg2 e6 6. 0—0 Fd6 7. Ff4 F×f4 8. g×f4 Cbd7 9. Cbd2 Ch5 10. e3 Cdf6 11. Ce5 De7 12. a3 Fd7 13. b4 0—0 14. Da4 Rb8 15. b5 c×b5 16. c×b5 Td8 17. Tf1 Ce8 18. Tab1 g5 19. Cc6+ F×c6 20. b×c6 b6 21. Da6 g×f4 22. T×b6+ a×b6 23. D×b6+ Rc8 24. Da6+ Rd8 25. Da8+. — 1-0.

NOS TOURNOIS

CHAMPIONNAT DE FRANCE

RESULTATS

DUBOIS CHAMPION DE FRANCE 1968

En l'emportant sur Druon, Jaudran assure à la fois sa 2^e place et en même temps le titre pour Dubois. Cinq parties restent en cours et le classement provisoire est le suivant :

1. Dubois	6
(Champion 1968.)	
2. Jaudran	5½
3. Dillmann	4½ (1)
4. Rusinek	4 (1)
Pellegrino	4
6. Moindrot	3½ (1)
7. Druon	2 (3)
8. Dague	1 (2)
9. Javelle	½ (2)

Toutes nos félicitations à Dubois, notre nouveau champion de France, qui défend son titre dans le championnat 1969. Ce championnat comprend donc maintenant quatre « anciens » : Pinson, Sansas, Bachschmidt et Dubois.

Tournois de Deuxième Division :

2008	1. Le Guen Jos., 6½ ; 2. Esmlaire, 5 ; 3. Gagliardi, 4 ; 4. Portefaix, 3½ ; 5. Despin, 1.
------	---

Tournois de Troisième Division :

3019	1. Poillève, 5½ ; 2. Soler, 5 ; 3. Bérimi, 3½ ; 4.-5. Der Hagopian, Van de Steen, 3.
------	--

3021	1. Wildemersch, 7½ ; 2. Avenel, 4½ ; 3.-4. Marot et Alberny, 4 ; 5. Dorou, 0.
------	---

3029	1. Joffart, 7 ; 2.-3. Lebat et Molade, 5 ; 4. Garodel, 3½ ; Mathieu, 0.
------	---

3031	1. Alozy, 6½ ; 2. De Winne, 5 ; 3. Lebrun, 4 ; 4. Flament, 3 ; 5. Mathieu, ½.
------	---

Tournois de Quatrième Division :

4048	1. Benard, 8 ; 2. Guillou, 4 ; 3. Comte, 3 ; 4. Chevalier, 2 ; 5. Garlandi, 0.
------	--

4067	1. Vial, 8 ; 2. Schrader, 5 ; 3. Wetzell, 4 ; 4. Herbert, 3 ; 5. Longepierre, 0.
------	--

RETARDATAIRES

Dès réception de ce numéro les joueurs suivants sont priés d'envoyer leurs résultats au Directeur des Tournois de Quatrième Division : M. ALOZY F., B.P. 3, 11 - LEZIGNAN.

4058	Lucian - Champion - Fatoux.
4060	Bergé - Lizotte - Péronne.
4061	Abbou - Santacreu - Goudard.
4062	Moiroud - Mme Velay - Darquet - Mougnot.
4064	Schrader - Richard - Crépiat - Levoux.
4065	Gillet - Berget - Chapotot - Baratti - Pedel.
4066	Maas - Dr Yver - Mme Schrader - Nastoiastchef.

TOURNOIS MIS EN ROUTE

Troisième Division :

3059	Dumay - Schone - Kelloffner - Hecht - Kocher.
3060	Labbé - Schwicker - Kahane - Hanela - Brufau.
3061	Malézieux - Châtelain - Estival - Malbert - Baro.
3062	Le Duigou - Le Ninèze - Boulanger - Meyer E. - Chemin.
3063	Polard - Hanen - Ritzenthaler - Felbinger - Riu.
3064	Arqueros - Dvorsak - Boulay - Wilhelm - Lemasçon.
3065	Dvorsak - Mimaud-Lacoste - Jouy - Maréchal - Tabard.

Quatrième Division :

4131	Gascon - Gendarme - Schone Daniel - Gentric - Rayon.
4132	Tizioli - Debién - Gabriel - Duplanil - Bucquet.
4133	Chesneau - Brant - Suchy - Depotte - Rivenez.

COUPE DE FRANCE

RESULTATS

Cinquième Série :

5157	Robert-Herbert	2-0
5217	Vial-Lemasçon	1½-½
5235	Benhamouda-Bertrand	2-0
5272	Meslage-Brant	1½-½
5205	Mme Duc-Rayon A.	1½-½
5258	Rayon-Kubala	2-0

Quatrième Série :

4209	Bascou-Lepouchard	1½-½
4215	Nuvoloni-Giappesi	2-0

4189	Binieck-Tridon	1½-½
4211	Argelies-Sango	2-0
4187	Collinet-Dr Coasne	2-0
4150	Hauptmann-Supper A.	2-0
4134	Kekenbosch - Marciniak (fils)	2-0
4206	Bonnet Raoul-Truquet	2-0
4205	Debrun-Cipriani	1-1
4171	Karcher-Claret	1½-½
2422	Aubron-Rayon	2-0
4219	Baro-Tisseyre	2-0
4203	Galangau-Schone	1-1

Troisième Série :

3066	Jager-Bloch	1½-½
3099	Marciniak (père) - Monper S.	2-0
3098	Le Duigou-Supper A.	2-0
3103	Cne Sage-Rémond	1½-½

Deuxième Série :

2049	Giraudeau - Desserville	2-0
2047	Chaussard - Colija	1-1

Quart de finale :

11	Raffy-Passas	nulles
----	--------------	--------

MATCHES-DEFI

175	Le Charles-Chemin	0-1
143	Binieck E.-Andrieux	1-0
144	Andrieux-Binieck E.	1-0
195	Thibaud - Ricochon	1-0
202	Sans J.-Barraud	1-0
125	Fatoux-Lucian	0-1

COUPE DE FRANCE

NOUVEAUX TOURNOIS

Cinquième Série :

5308	Lepouchard-Mlle Kraft
5309	Marquay-Lepouchard
5310	Martin-Marquay
5311	Giappesi-Falck
5312	Lécollier-Giappesi
5313	Giappesi-Lejeune
5314	Lemao-Lécollier
5315	Maucoter-Mme Bono
5316	Soriano-Lécollier
5317	Baratti-Cunnac

Quatrième Série :

4252	Puel-Bloch
4253	Dr Coasne-Debrun
4254	Debrun-Gardes
4255	Vial-Benhamouda
4256	Meslage-Mme Duc
4257	Rayon-Schone
4258	Thommet-Chaussard

Troisième Série :

3135	Bascou-Binieck
3136	Collinet-Dr Hauptmann

3137	Kekenbosch-Bonnet
3138	Aubron-Collin
3139	Baro-Karcher

Deuxième Série :

2063	Mariette-Cdt Vuillemin
2064	Da Silva Lopès-Jager
2065	Le Duigou-Chaussard
2066	Colija-Cne Sage

Première Série :

1030	Bouquet-Giraudeau
------	-------------------

Quart de finale :

18	Soler-Passas
----	--------------

Demi-finale :

17	Dr Coulié-Pellegrino
----	----------------------

MATCHES-DEFI

262	Solhard-Terraza
263	Terraza-Solhard
264	Villeneuve-Suchy
265	Suchy-Villeneuve
266	Kahane-Galangau
267	Galangau-Kahane
268	Martin-Rivenez
269	Rivenez-Martin
270	Baratti-Stojanovic
271	Stojanovic-Baratti

" L'INFORMATEUR DES ECHECS "

Tome V

Cet ouvrage, dont la louange n'est plus à faire, comprend 679 parties de tournois joués en 1968, depuis Hastings en janvier jusqu'à la récente coupe Claire-Benedikt, en passant, bien entendu, par le tournoi de Monaco. L'ouvrage, comme il avait été annoncé dans le tome IV, est enrichi par deux chapitres consacrés aux finales et aux combinaisons.

Prix : 25 F. -- Commandes à S. ZINSER, 47, avenue Kennedy, 68 - MULHOUSE. Règlement au CREDIT LYONNAIS MULHOUSE, C.C.P. 398-96 STRASBOURG, en mentionnant « Zins-er, compte 62.048 T ». (Le tome IV est toujours disponible au prix de 20 F. -- Les commandes étant expédiées de Yougoslavie, ne pas s'étonner d'un certain délai de réception dû aux transmissions postales.)

ETUDES

PAR J.-P. GARODEL

ERRATA

1^o Etude n° 13 (W. A. BRON) :
Remplacer le CNb8 par un CB ; le
reste de la position est inchangé.

2^o Fin de partie n° 4 (KERES -
EUWE) :

— Au lieu de : Pa4, b3, lire : Pa4,
b4.

— Au lieu de : e5, g5 et f7, lire :
e5, g5 et g7, le reste de la position est
inchangé. Délai d'envoi des solutions
reculé d'un mois.

CONCOURS DE SOLUTIONS

Etude n° 14 : B : Ra7 ; Ce7 ; Pb6
et g2 (4) ; N : Rf4 ; Tg4 et d6 (3).

G. K. MATTISSON (1914)



4+3 Trait aux Blancs :
Nulle

FIN DE PARTIE N° 5

ZUKERTORT - EPUREANO



12+14

B : Rc1 ; Pa3, b3, c2, d2, e3, g5,
h5 ; Tg1 et h1 ; Fb2 ; Dg6 (12).

N : Ta8 ; Rh8 ; Dd8 ; Ce8 et e7 ;
Fc8 et d6 ; Pa6, b7, c5, d5, e6, f6
et g7 (14).

L'amateur apprend ici qu'il ne faut
pas jouer avec Zukertort ; une des plus
belles combinaisons créée sur un échi-
quier.

Que mes lecteurs veuillent m'excuser
pour les erreurs qui se sont glissées
dans les diagrammes du mois dernier.
Meilleurs vœux pour 1969 !

Solutions : J.-P. GARODEL, 5, rue
Baudin, 83 - TOULON.

COUPE "ECHEC ET MAT"

Sous le patronage de l'A. J. E. C.

Organisée par la chronique « Echec
et Mat » du Patriote-Magazine Côte
d'Azur (voir « C. E. » n° 130), elle a
débuté le 1^{er} février 1968 avec 33
participants : 22 joueurs non A. J. E. C.
et 11 membres de notre Association.

Résultats des Eliminatoires

Séries :

- 1 : R. Barnoin (Menton).
- 2 : D. Clerissi (Nice).
- 3 : H. Bonifacci (Digne) et X. Fou-
ques (Cannes).
- 4 : J. Bedrossian (Nice).
- 5 : Y. Fabre (Marseille).
- 6 : A. George (Nancy).
- 7 : J. Berini (Le Cannet).

Demi-finales :

1. D. Clerissi (A. J. E. C.) contre J.
Berini (A. J. E. C.).
2. R. Barnoin contre Y. Fabre.
3. X. Fouques contre H. Bonifacci.
4. J. Bedrossian contre A. George
(A. J. E. C.).

CHAMPIONNAT DE LA COTE D'AZUR 1969 (Par Correspondance)

Il a débuté le 15 décembre 1968
avec la participation de MM. J. Négro
(Champion sortant), D. Clerissi, J. Be-
drossian, H. Bonifacci, J. Carlon et L.
Musso.

Championnat Junior :

Il débutera le 1^{er} mars 1969. MM.
L. Morandi (10 ans), J. Clermano (12
ans), P. Clerissi (10 ans) et J.-D. Roux
(10 ans), ce dernier sous réserve de
confirmation.

Championnat Féminin :

Mireille Negro, Solange Brun, Arlette
Farina et Renée Barnoin (début 1^{er} fé-
vrier 1969).

LE COIN DU PROBLÈME

Par P. MONREAL, Juge-Arbitre International

Concours Permanent : Inédits

Envoyer les solutions, avant le 15 février 1969, à P. DI SCALA
chez M. Champême Yvon, 25, rue Guynemer, Bât. A, 63 - CLERMONT-FERRAND

Premier Concours de Composition :

Juges : A. Grunenwald (Juge-Arbitre International) - C. Wermelinger et J. Zeller

117 — D. Joffart Inédit



5+4=9 2c.

118 — P. Bouttier Inédit
Dédié à A. Barthomier



9+8=17 2 c.

119 — P. Di Scala Inédit



10+8=18 2 c.

120 — P. Di Scala Inédit



11+6=17 2 c.º

121 — J. Sango Inédit



6+6=12 2 c.

122 — A. Davaine Inédit



10+7=17 2 c.

THEME DE NICE

(Nous présenterons dorénavant chaque mois deux problèmes avec la définition du thème, et comptant également pour le concours de solutions.)

Définition du thème : dans un problème orthodoxe en deux coups, la clé est un mouvement de pièce blanche qui se sacrifie dans le champ du Roi noir, lui donnant ainsi une case de fuite.

Le jeu d'une pièce noire thématique doit donner lieu à des variantes anti-dual, et permettre de rattraper la case de fuite par une ouverture de ligne blanche. Le mat sur la fuite du Roi noir doit être différent de la menace, s'il s'agit d'un problème à menace.

Enfin, un des mats thématiques doit être changé.

1 — P. Monréal, J. Oudot
et R. J. Millour
Concours du thème de Nice
1^{er} Prix -- 1968



10 + 10 = 20 2c.*

2 — P. Monréal
Concours du thème de Nice
2^e prix -- 1968



9 + 10 = 19 2c.

SOLUTIONS DU NUMERO 137

101 — (M. Laurent) : 1. Dd7 ! men. 2. Dd5. 1. ... Td6 (Fd6, Ff3, Fx b4+, Dg2, Tc5, e4) 2. Db5 (De6, F b3, Txb4, Cxe5, bxc5+d, Dd4).

Démoli par 1. Td4+. Si 1. ... Rxd4 2. Dd3, si 1. ... exd4 2. Db3. Deux points supplémentaires seront attribués à tous les solutionnistes qui auront signalé cette démolition.

102 (A. Davaine) : JA 1. ... Fxe3+ 2. fxe3. 1. Rg3 ! men. 2. Txe4. 1. ... Re5 2. Dc5, 1. ... Tb3 2. Cxc6 (Thème MONREAL-PEUGEOT). Variantes thématiques. 1. ... Fxe3 2. Dc3, 1. ... Fc3 2. Dxc3, 1. ... Cf6 2. Fxf6, variantes secondaires.

La clé est un mouvement du RB produisant trois effets : le RB s'éloigne du RN, lui donne une case de fuite, la clé décloue une pièce blanche qui crée une menace de mat ; sur la réponse comportant la fuite du RN, le mat doit être différent de la menace. Les autres variantes thématiques doivent reclouer la pièce blanche déclouée par la clé.

103 (D. Joffart) : J.A. 1. ... Cd6

2. De6. 1. Te6 ! men. 2. Fc4. 1. ... Cd6 2. Cc3 (e4?), Fc6? mat changé par rapport au J.A.). 1. ... Cd4 2. e4 (Cc3?, Fc6?) 1. ... Ce3 2. Fc6 (Cc3?, e4?) ANTI-TRIPLE. 1. ... Rxe6 2. Dg8. Thème de Nice. La clé est un mouvement de la figure blanche qui se sacrifie dans le champ du RN, lui donnant ainsi une case de fuite. Le jeu d'une pièce noire thématique doit donner lieu à des variantes anti-dual, et permettre de rattraper la case de fuite par une ouverture de ligne blanche. Le mat sur la fuite du RN doit être différent de la menace (s'il s'agit d'un problème à menace). Enfin, un des mats thématiques doit être changé.

104 (P. Di-Scala) : 1. Dc8 ! men. 2. Df5. 1. ... Dxa8 2. Cxg5 (Cd6?) 1. ... Ce6 2. Cd6 (Cxcg5?) Thème MONREAL LONGWY, voir définition du thème dans la solution du n° 95. 1. ... Cd4 2. Ce5 1. ... Ce3 2. f3.

Mais le Fc1 noir est superflu. Deux points supplémentaires aux solutionnistes qui l'auront signalé.

104 — P. Di Scala
(Deuxième version correcte
rectifiée par l'auteur)



11 + 6 = 17 2c.

Même solution que la première version.

105 (P. Bouttier) : 1. Tf7 ! men. 2. f4. 1. ... Cd2 (Cc3, Cc5, Cxd6, Cf6, Cg5, Cxg3, Cf2) 2. Dxa1 (Dd4, Dd5, Dxd6, Te7, Tf5, Dxe2, gxh4+d) Thème de la ROSACE du CN. Ce thème est réalisé lorsque le CN occupe les 8 cases de sa rosace pour parer la menace de mat. Variante secondaire : 1. ... Td2 ou f2 2. Txe4.

106 (E. Pavia) : 1. Cf1 ! Blocus. 1. ... e6 2. Cxd6, 1. ... e5 2. Cg3, 1. ... g6 2. Fe6. Thème MAGEE. Exploitation des interceptions noires provoquées uniquement par le jeu des Pions noirs. Variantes secondaires : 1. ... De6 (Dxh5, Df6 ou Dg6, De3) 2. Fxe6 (Ce3, Cxe3).

Position illégale du Fd6 noir car les Pions noirs e7 et g7 n'ont pas encore joué. Tous les solutionnistes qui auront signalé l'illégalité du Fd6 noir marqueront deux points supplémentaires.

107 (J. Oudot) : 1. Da2 ! men. 2. Ce8. 1. ... Dc4 (Tc4, c4) 2. Cxe4 (Dxa6, Da3). Thème ARGUELLES.

" L'INITIATION AUX ECHECS "

élément indispensable pour tous les joueurs et problémistes, voit son prix passer de 3,50 F. à 4 F. (port compris). Malgré cette hausse, l'Initiation reste une aubaine pour tous les joueurs. Les commandes sont à adresser au Trésorier de l'A. J. E. C., F. MAITRE.

Le mécanisme de ce thème consiste en la réunion des interceptions active et passive de deux pièces l'une par l'autre.

On désigne par interception active celle qui provient d'un mouvement de la pièce obstruante ; au contraire, l'interception passive résulte d'un déplacement de la pièce interceptée.

108 (J.-C. Gandy) : 1. Dh5 ! men. 2. Db5. 1. ... Ca5 2. Fe4 (Tb3?) 1. ... Cxd6 2. Tb3 (Fe4?) 1. ... Cc5 2. dxc5+d (Tb3?, Fe4?). Thème HERPAI blanc. Dans deux ou plusieurs variantes, une même pièce noire désintercepte simultanément deux ou plusieurs pièces blanches, chacune de ces désinterceptions sera alternativement exploitée pour donner le mat.

" LES ARCHIVES DES ECHECS "

La meilleure édition au monde dans le domaine des Echecs paraît maintenant en français.

Elles sont publiées sur feuillets mobiles qui permettent un classement aisé par variantes et une consultation rapide.

Les Archives des Echecs, rédigées sous la direction de Max Euwe, de C. B. van den Berg et de H. Bouwmeester, comportent en grande partie des articles sur les ouvertures, ainsi que des articles spéciaux relatifs à des sujets divers : finales, milieu de partie, tournois, Maîtres célèbres, etc.

Les Archives des Echecs paraissent une fois par mois, et l'abonnement peut en être souscrit au prix de 30 F. par an auprès de S. Zinser, 47, avenue du Président-Kennedy, 68 - MULHOUSE. Règlement au CREDIT LYONNAIS MULHOUSE, C. C. P 398-96 STRASBOURG, en mentionnant « Zinser, Compte 62.048 T ».

Spécimen sur demande.

116 (J.-M. Maas) : Clé 1. Dd4 + 1. ... R×d4 D×d4, Td×d4, Tb×d4. 2. F×e5++ 2. Cf4, Cc3, Cb6. Ce problème est de notre jeune ami solutionniste J.-M. Maas, c'est son premier problème. Alors il faut qu'il sache que le thème de l'échec à la clé demande du jeu stratégique pour compenser la clé brutale. Dans son problème

ce n'est pas le cas, mais nous le félicitons quand même, surtout aussi pour son grand progrès dans la solution.

(Nous sommes dans l'impossibilité de donner ce mois-ci les résultats du concours de solutions que nos lecteurs retrouveront avec le prochain numéro.)

PELE-MELE

(SUITE)

=5830

MATCH FRANCE-U.R.S.S. 1966-1968

GAMBIT BLACKMAR DIEMER

DUTHILLEUL

TCHISTIAKOV

(France)

(U. R. S. S.)

1. Cc3 d5 2. e4 d×e4 3. f3 e3 4. d4 e2 5. Cg×e2 Cf6 6. Cg3 e6 7. Fd3 c5 8. Fe3 c×d4 9. F×d4 Cc6 10.

Fb5 Fd7 11. F×c6 F×c6 12. 0—0 Dc7 13. De2 Fd6 14. Cb5 F×b5 15. D×b5+ Re7 16. f4 Thc8 17. Tae1! Rf8 18. Dg5 Fc5 19. Ff2 h6 20. Dh4 Db6 21. Te2 D×b2 22. f5 F×f2+ 23. T1×f2 e×f5 24. C×f5 Tc6 25. Df4 Tac8 26. h3 Td8 27. C×h6 D×a2 28. Db4+ Tcd6 29. T×f6! g×f6 30. Dg4 Te6 31. Dg8+ Re7 32. Cf5+ Rd7 33. Td2+ Rc6 34. D×d8 Da1+ 35. Rh2 De5+ 36. Cg3 f5 37. Dc8+ Dc7 38. D×c7+ R×c7 39. C×f5. — 1-0.

LA CAVE DES VIGNERONS DE 84-RASTEAU

Téléphone : 2

VOUS OFFRE :

- Ses VINS DOUX naturels Rasteau, rouge ou rosé
- Ses COTES DU RHONE, rouge, rosé et blanc
- Et ses COTES DU RHONE Village rouge
(Tarifs expédiés sur demande)

Grâce à ces « Vins de Soleil » vous trouverez la « pointe » qui vous donnera la victoire dans vos parties les plus difficiles, et la solution de tous les problèmes en deux ou plusieurs coups

LE COURRIER DES ÉCHECS

Revue mensuelle du Jeu d'Echecs

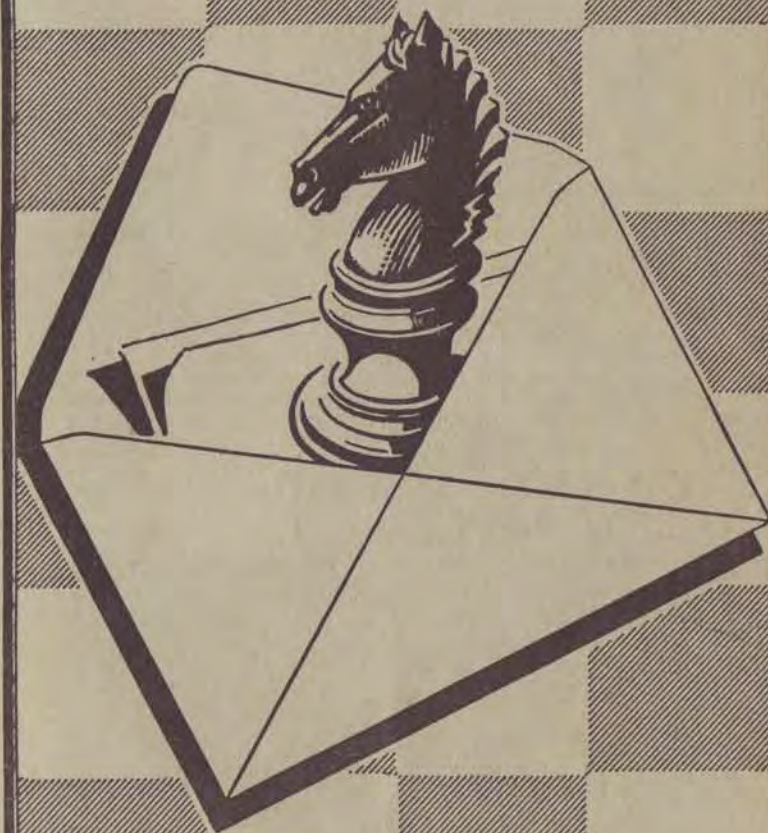

Abonnements... { France..... 12 F. par an
Etranger.... 14 F. par an

FEDERATION FRANÇAISE DES ECHECS

ASSOCIATION DES JOUEURS D'ECHECS PAR CORRESPONDANCE

SIEGE SOCIAL : 1, RUE DES ORFEVRES, 89 - SENS
Compte Chèque Postal Paris : 678721

COTISATIONS

France : 12 F. -- Etranger : 14 F. -- **Renouvelable le 1er octobre de chaque année --**
Adresser à : A. J. E. C., 1, rue des Orfèvres, 89 - SENS -- C. C. P. Paris 678721.
Sur demande expresse, la carte F. F. E. peut être délivrée par notre intermédiaire, moyennant un supplément de 6,50 F.

PRESIDENT

F. SUPPER, 1, rue des Orfèvres, 89 - SENS : Directeur des tournois internationaux.

VICE-PRESIDENT

G. BALBO, 27, avenue R.-Damous, 94 - CHAMPIGNY (Bibliographie -- Documentation).

TRESORIER

F. MAITRE, 23, avenue de Rochetaillée, 42 - SAINT-ETIENNE.

Compétitions permanentes et tournois divers : Tournois de cinq joueurs (huit parties à jouer). -- Inscription : 8 timbres lettre ordinaire à adresser au **Directeur général des Tournois :** F. WEYAND, 57 - FOLPERSVILLER -- Tournois de III^e et IV^e Division : F. ALOZY, boulevard Albert-1^{er}, B. P. 3, 11 - LEZIGNAN.

Coupe de France : Tournois permanents comportant deux joueurs disputant deux parties -- Règlement détaillé sur demande -- Inscription : 5 timbres lettre ordinaire -- S'adresser à : M. BRUM, 32, rue des Jardins, 57 - FREYMIING -- **Matches-défi :** peuvent être conclus librement entre les membres -- A signaler au responsable de la Coupe pour la prise en compte dans le calcul du capital-point -- Aucun droit d'inscription.

Classement des joueurs : R. JOUANISSON, 1, rue du Commerce, 63 - ROMAGNAT.

Rédaction du « COURRIER DES ECHECS » : M. ZINSER, 47, av. Pt-Kennedy, 68 - MULHOUSE.
Arbitre de l'A. J. E. C. : Dr P. BOS, 4, rue Pierre-Curie, 33 - LESPARE -- **Président du Comité Technique :** J. JAUDRAN, 24 - MONTPON-SUR-L'ISLE.

CARTES SPECIALES POUR LE JEU PAR CORRESPONDANCE

(Cartes réservées aux joueurs qui disputent nos tournois)

Cartes imprimées -- Timbrage à 0,20 F. (généralement toléré par les P. et T.), le cent : 5 F.
Cartes chiffres et lettres -- Timbrage à 0,25 F., le cent : 4 F.

Nous ne faisons pas d'envoi contre remboursement.

Adresser les demandes au Trésorier ou directement au C. C. P. 678721 PARIS, Compte A.J.E.C.
Cartes pour le jeu avec l'Etranger, le cent : 4 F.

EUROPE ECHECS

REVUE MENSUELLE

Abonnements : un an { FRANCE 30 F.
 ETRANGER 32 F.

C. C. P. 128.330 STRASBOURG

LE COURRIER DES ECHECS

Revue mensuelle d'Echecs par Correspondance

Affiliée à la Fédération Française des Echecs

et à l'International Chess Correspondence Federation

Numéro 140

15 Février 1969

EDITORIAL

NOTRE BUDGET A VENIR ET NOS TARIFS

Les nécessités de la mise en page du « Courrier des Echecs » nous obligent à remettre nos textes un mois avant la sortie du bulletin.

Je suis donc amené à parler du budget de l'A. J. E. C. avant que notre bilan à fin 1968 soit arrêté. Néanmoins, ses grandes lignes sont connues.

Nous avons en caisse environ	10 000 F.
dont il faut déduire notre cotisation globale à la F. F. E.	1 000 F.
la dernière facture de l'imprimeur	900 F.
notre cotisation à l'I. C. C. F.	160 F.

Il nous reste donc environ 7 940 F.

Notre réserve couvre donc nos dépenses prévisibles jusqu'au mois de septembre, époque à laquelle les cotisations commencent à rentrer. Il n'y a donc pas de problème pour les mois qui viennent.

Pourtant, il faut se soucier dès maintenant de l'année à venir... et des suivantes.

Sur les bases actuelles, nos dépenses excéderont largement nos recettes. Voici ce qui est prévisible :

Recettes annuelles : 1000 cotisants (j'ai enregistré beaucoup de défections au moment du renouvellement) à 12 F.	12 000 F.
Subvention F. F. E. pour l'année 1969	400 F.
Au total	12 400 F.
Dépenses annuelles : Frais de rédaction du bulletin	1 500 F.

(Pour qui connaît, d'une part le travail qu'implique la composition d'un périodique, d'autre part, le labeur qu'entraînent la sélection, l'analyse et les commentaires de parties, ce montant paraîtra pour le moins risible.)

Impression du « Courrier des Echecs » 10 500 F.

Le coût de chaque numéro oscille entre 800 et 950 F. Il faut souligner que M. Touron, notre imprimeur, est non seulement connu pour sa compétence professionnelle et sa probité, mais qu'il est aussi un adepte de notre jeu et que ses factures ne couvrent que les frais qu'il a réellement engagés (il assure d'ailleurs l'impression de notre revue-sœur : « Europe Echecs »). Donc il faut considérer qu'aucune compression n'est à envisager de ce côté.

Cotisation globale à la F. F. E. (1 F. par adhérent) 1 000 F.

Si nous voulions éviter cette imposition, il faudrait « divorcer », et nous n'en avons pas le droit, ni réglementairement, car nous sommes statutairement une section de la F. F. E. (on ne divorce pas de sa mère !), ni moralement, car ce serait, en dernière analyse, au détriment de la cause des Echecs en France. De plus, la petite subvention signalée plus haut amortit un peu cette charge.

Cotisation à l'I. C. C. F. (12 F. Suisses par 100 adhérents, versés en Livres Sterlings) environ 160 F.

Notre adhésion à l'I. C. C. F. est indispensable pour permettre la participation de nos joueurs aux tournois internationaux. Ceci rend encore plus incompréhensible l'attitude de certains forts joueurs qui, sous prétexte qu'ils jouent dans les tournois internationaux, abandonnent complètement l'A. J. E. C. et lui refusent leur cotisation. Le terme d'ingratitude est une qualification minimum de leur comportement.

Total des dépenses certaines 13 160 F.

Les dons trop rares que nous recevons, les « timbres » acquittant les inscriptions aux tournois et en coupe, le petit profit provenant de la vente des cartes couvrent les frais de correspondance des directeurs de tournois et des membres du bureau (exemple : pour le trésorier, 350 lettres de rappel dans l'année), les achats d'imprimés divers (rames d'étiquettes, enveloppes, etc.), les prix distribués.

Le travail de secrétariat est bénévole (pour chaque membre du bureau, au moins, 8 heures par semaine. S'il fallait chiffrer !).

Ceci est un budget minimum. Les frais d'impression et d'expédition par l'imprimeur sont fonction des salaires et des tarifs postaux. Une augmentation est à prévoir. Le déséquilibre que nous constatons déjà s'aggraverait et nous aboutirions à une impasse.

Deux solutions s'offrent à nous :

1° Revenir à un « Courrier des Echecs » bimestriel, ce qui serait l'aveu d'une défaite. Notre équipe écarte cette solution pour l'instant.

2° Porter, à compter du mois de septembre 1969 (pour la saison 1969-1970) la cotisation à l'A. J. E. C., valant pour l'abonnement au « Courrier des Echecs », de 12 F. à 15 F.

15 F. par an est un tarif très raisonnable. Pour comparaison, « Europe Echecs », mensuel également, mais dans un format plus grand et avec une plus belle présentation, coûte le double (30 F.) mais sans que l'abonnement donne droit à l'adhésion à une association, à l'accès à des tournois, à l'affiliation groupée à la F. F. E. et à l'I. C. C. F. Sur 15 F. de cotisation A. J. E. C., 13,60 F. seulement sont destinés à notre bulletin. C'est encore un record.

Faire l'éloge de Zinser, notre rédacteur, est bien superflu. Il est inutile de souligner la profondeur de ses analyses ni la clarté de ses commentaires. Il faut pourtant ajouter que le « Courrier des Echecs » publie des parties qui ne figurent ni dans « Europe Echecs », ni dans les colonnes des journaux, ni dans les revues internationales. Comme il s'agit souvent de parties jouées au plus haut niveau du jeu par correspondance, leur importance théorique et pratique égale celle des parties, jouées sur table, qui font le tour de la presse échiquéenne internationale.

Même si vous n'avez plus le temps de jouer, restez abonnés. Si vous vous privez du « Courrier des Echecs », vous regretterez plus tard de voir votre collection de parties amputée des plus belles, peut-être.

Et ceci, pour le prix déboursé, en jus de fruits, à l'occasion de deux séances de belote dans l'année, ou trois séances de cinéma, le tabac pendant 8 jours.

Et que ceux qui abandonnent totalement les Echecs n'oublient pas qu'en retirant leur soutien, ils priveront d'autres, plus jeunes, d'une joie dont eux-mêmes ont joui sans se poser de questions.

Revenons à nos questions d'argent.

Le numéro serait porté à 2 F. (au lieu de 1,50 F.).

Le prix des cartes vertes et roses reste maintenu à 4 F. Celui des cartes dites « imprimé » est ramené à 4 F. (le cent).

Le prix de l'Initiation aux Echecs est porté à 4 F. (au lieu de 3,50 F.). Ce dernier prix était calculé au plus juste, j'en porte d'ailleurs la responsabilité, mais, depuis l'augmentation des tarifs postaux, chaque envoi nous coûte de l'argent.

Si l'objectif fixé par notre Président (1250 adhérents en 1969) était rapidement atteint, nous pourrions sans doute éviter une augmentation de la cotisation. Le recrutement est notre affaire à tous, adhérents, joueurs, simples lecteurs et membres du bureau, et nous y sommes tous intéressés.

Permettez-moi de finir, non sur une citation, mais sur une référence à un grand auteur : Péguy. Quand il publiait les « Cahiers de la Quinzaine », de 1900 à 1905, il mettait tous ses amis à contribution dès que le nombre des abonnés descendait au-dessous de 1300.

La matière est certes différente, mais les problèmes financiers relatifs à une publication sans objet commercial sont les mêmes et encore aujourd'hui ce nombre de 1300 semble être effectivement le minimum permettant la vie normale d'une revue.

Nous attendons vos avis, vos suggestions, vos critiques. Adressez un petit mot sur cette question à M. SUPPER ou à moi-même, le bureau qui n'est pas infailible et le reconnaît volontiers en tiendra le plus grand compte.

Merci à tous.

F. MAITRE,
Trésorier.

LE CONGRES DE L'I. C. C. F. A LUGANO

Du 12 au 20 octobre dernier s'est tenu à Lugano, en Suisse, le Congrès de l'I. C. C. F. Notre pays avait donné mandat à P. Diaconescu pour le représenter.

Le Président von Massow fait connaître le décès de Elgesem (Norvège), 81 ans, Président de l'I. C. C. F. de 1955 à 1959, et celui du Maître International soviétique Simaguine, âgé seulement de 48 ans.

Deux nouveaux pays ont fait acte de candidature auprès de l'I. C. C. F. : le Portugal (fait) et l'Indonésie (en voie de constitution). Actuellement, 40 pays font partie de l'I. C. C. F.

Le nombre des tournois, tant mondiaux qu'euro-péens, ne cesse d'augmenter. Voici les diverses distinctions attribuées lors du Congrès :

TITRES

Grands Maîtres Internationaux par Correspondance :

Husak et Hybl (Tchécoslovaquie).

Maîtres Internationaux par Correspondance :

Atabek (Turquie), Karker (R.F.A.), Kellner (Australie), Maedler (R.F.A.), Klovan (U. R. S. S.), Mulder van Leens Dijkstra (Pays-Bas), Messere (G.-B.), Richardson (G.-B.), Siklos (Canada), Smrcka et Snajdr (Tchécoslovaquie).

Arbitres Internationaux de l'I. C. C. F. :

Romanov (U. R. S. S.), Voracek et Zahalka (Tchécoslovaquie).

Notre ami P. Diaconescu le sera l'an prochain.

Les relations entre l'I. C. C. F. et la F. I. D. E. s'améliorent. Enfin, le prochain Congrès en 1969 sera organisé par la Fédération Roumaine à Bucarest, puis, en 1970, en Belgique. (Quand sera-t-il organisé en France?)

F. SUPPER.

Avez-vous pensé à votre Abonnement ?

QUATRE COMBINAISONS

PAR P. DIACONESCU

21. — Coup de grâce !



Les Blancs jouent et gagnent

22. — L'épine « d7 »



Les Blancs jouent et gagnent

23. — « Cadeau » refusé



Les Blancs jouent et gagnent

24. — Tempo !



Les Noirs jouent et gagnent

SOLUTIONS DU NUMERO 139

17. Après 1. ... D×b4+ !! 2. F×b4 Td2 !! 3. D×d2 Cc2+ ! 4. D×c2 a×b4 mat.

Cette combinaison fut réalisée dans la partie J. Koskinen-J. Kasanen à Helsinki.

18. Les Noirs gagnent par 1. ... Dh3 ! 2. f3 Thg8 3. g3 (si 3. Tf2 Fh4 4. Td2 F×f3, etc.) 3. ... Tdf8 4. D×e7 T×f3 (0-1) Driscu-Miskolczy, jouée par correspondance en Roumanie.

19. Dans la partie Ulf Nyberg-Jan Frise, les Blancs gagnèrent par 1. T×b2 Cc4 2. Fg5 !! f6 (si 2. ... D×g5 3. T×c3 ou 2. ... C×a5 3. F×d8 Ta×d8 4. Tb5 Tb8 5. T×a5 Tb1+ 6. Ff1 T8e1 7. T5×a7 T×f1+ 8. Rg2, etc.) 3. T2b7 Te7 4. T×e7 C×a5 5. Tg7+ Rf8 6. Tbf7+ Re8 7. F×f6. — (1-0).

20. Les Blancs ont gagné après 1. F×f7+ !! Rd8 2. Fe1 ! (Unzicker-Patzl, Vienne 1967) si 1. ... R×f7 2. Dh5+ Rg8 3. De8 mat. Evidemment pas 1. d×e4 D×a3 ou 1. Dc2 ? Cf2+ !.

RESULTATS INTERNATIONAUX

M. A. GIRAUDET, Clos des Sansonnets, A 1/1104, 1, allée des Carpeaux, 93 - EPINAY-SUR-SEINE, a bien voulu décharger notre Président de sa fonction de Directeur des Tournois internationaux.

Veuillez dorénavant lui écrire pour tout ce qui concerne ces rencontres.

LA THEORIE

LE GAMBIT ECOSSAIS PAR J. KAIKAMDJOZOV

(Suite des N^{os} 136 et 138)

Le Gambit Ecossois refusé

La théorie actuelle place son étude des débuts sur une base scientifique et de saine logique, ce qui prive les Gambits d'une grande part de leur ancien arôme romantique.

C'est dans cet esprit qu'il existe de nos jours de nombreuses méthodes de refus où le défenseur n'accepte pas de céder l'initiative à l'attaquant au prix de quelque conquête matérielle.

Il y a trois méthodes de refuser le Gambit Ecossois.

1. e4 e5 2. Cf3 Cc6 3. d4 e×d4 4. c3.



Premier système : 4. ... Cf6 ? =

Une suite inadéquate qui conduit à une variante désavantageuse pour les Noirs du Début Ponziani : (1. e4 e5 2. Cf3 Cc6 3. c3 Cf6 4. d4 e×d4 ?). Après le coup naturel 5. e5 les Noirs ont deux possibilités principales :

1^o 5. ... Cd5 (5. ... Ce4 ? est très faible à cause de 6. De2) 6. Fb5 a6 7. Fa4 Fe7 8. C×d4 C×d4 9. D×d4 Cb6 10. Fe2 c5 11. De4 avec avantage aux Blancs (Tchigorine - Gunsberg, match 1890) ou 6. C×c4 d6 7. Fb5 Fd7 8. Db3 avec avantage positionnel aux Blancs selon Kérés.

2^o 5. ... Cg4 6. c×d4 d5 7. Fb5 Fd7 8. Cc3 Ce7 9. 0—0 c6 10. Fd3 Dc8 11. Te1 Fe6 12. Cg5 g6 13. C×e6 D×e6 14. Fg5 h5 15. Db3 ! Dd7 16. Te2 Fg7 17. Da3 b6 18. e6 ! f×e6 19. C×d5 ! abandonnée. (Penrose-Blau, Hastings 1958-1959.)

Deuxième système : 4. ... d3

Une suite populaire pour refuser le Gambit Nordique, le Gambit Mora dans la Sicilienne, et le Gambit Ecossois. Dans des exemples concrets, cette suite préférée de Kérés, conduit à un jeu égal après 5. F×d3. Par exemple :

1^o 5. ... Fc5 6. De2 d6 7. Cbd2 a6 8. Cb3 Fa7 9. Cbd4 Cf6 10. Fg5 h6 11. Fh4 = Nyhkolm-Schlechter 1914.

2^o 5. ... d6 6. 0—0 Fe7 7. Ca3 Cf6 8. Cc4 0—0 9. Ce3 Te8 10. Cd4 Ff8 11. Dc2 Ce5 12. Fe2 Cg6 13. f3 d5 14. Td1 c6 15. Rh1 d×e4 16. C×c6 Dc7 17. Cd4 e×f3 18. F×f3 Ce5 19. Cd5 = Zaitsev - Bikhovsky, Moscou 1963.

Voici encore un exemple de la pratique la plus récente : Velimirovic-Kérés 1966. 6. h3 Cf6 7. 0—0 Fe7 8. Cd4 0—0 9. Cd2 Te8 10. f4 Ff8 11. Dc2 g6 12. C2f3 Fg7 13. Fd2 Fd7 14. Tael a6 15. Cg5 Te7 16. e5 d×e5 17. C×c6 F×c6 18. f×e5 Dd5 19. Cf3 Cd7 20. c4 Dc5+ 21. Fe3 Da5 22. Fd2 Dc5+ nulle.

Troisième système : 4. ... d5 !

Ce contre coup énergique au centre, est considéré actuellement comme la réponse la plus forte au Gambit Ecossois. Habituellement, il permet d'égaliser rapidement les jeux. Après 5. e×d5 D×d5/6. c×d4, on arrive à la position critique de ce système.



Outre l'isolement du Pd4 qui est la caractéristique de cette variante, la forte case d5 donne aux Noirs une base

de manœuvre commode pour leurs pièces. La pratique a démontré que les Blancs ne tirent aucun profit à essayer de gagner un temps sur la position de la DN. Les Noirs disposent ici de deux continuations principales : 6. ... Cf6 et 6. ... Fg4.

1. 6. ... Cf6.

On rencontre aussi l'échange désagréable 6. ... Fb4+ caractéristique pour l'idée de ce système qui est d'anéantir le CD en c3 et renforcer ainsi la position centrale de la DN. La partie Penrose-Bolbochan, Moscou 1956, se poursuit par 7. Cc3 Cge7 8. Fe2 0-0 9. a3 Fxc3+ 10. bxc3 Ca5 11. 0-0 Ff5 12. Da4 Fd7 13. Db4 Cec6 14. Db2 Tfe8 15. Ff4 Tac8 16. Tfel h6 17. Cd2 Fe6 18. Fe3 Ff5 19. c4 et les Blancs ont les meilleures perspectives.

Cet exemple parmi d'autres montre que la manœuvre Ff8-b4xc3 donne aux Blancs un centre sain et mobile, ce qui leur permet de compter, avec les pièces nombreuses restant sur l'échiquier, sur un avantage de début.

7. Cc3 Fb4 8. Fe2/Ce4.



Dans la position du diagramme, les Noirs obtiennent l'égalité après 9. Fd2 Fxc3 ! 10. bxc3 Cxd2 11. Dxc2 0-0 avec égalisation. Loutikov-Kharikov 1963.

On rencontre également souvent dans la pratique la suite 8. ... 0-0 (au lieu de Ce4) mais après 9. 0-0 les Noirs doivent jouer attentivement pour égaliser. Voici deux exemples :

1^o 9. ... Fxc3 10. bxc3 Fg4 11. Tb1 b6 12. h3 Fh5 13. Ff4 ! Fg6 14. Tb2 Ce4 15. Dcl Dd7 16. Fb5 ! f6 17. Tel ! a6 18. Fc4+ Rh8 19. Ch4 et les Blancs sont mieux, Kviatkovsky-Zakhariev, Sofia 1956.

2^o 9. ... Dd8 10. Fg5 h6 11. Fh4 Fe7 12. Tcl Fg4 13. Ce5 Fxe2 14.

Cxe2 Cb4 15. Db3 a5 16. Cg3 Cfd5 17. Fxe7 Cxe7 avec égalité, Velimirovic-Kholmov 1966.

11. 6. ... Fg4 7. Fe2.



La position critique de la variante. Les Noirs peuvent jouer maintenant :

1^o 7. ... Fb4+ 8. Cc3 Fxf3 9. Fxf3 Dc4 10. Fe3 Fxc3+ 11. bxc3 Dxc3+ 12. Rf1 Dc4+ 13. Rg1 Cge7 14. Tc1 Dxa2 15. Ta1 Dc4 16. Tc1 nulle (Marshall-Capablanca 1926), ou 10. Fxc6 Dxc6 11. 0-0 Ce7 12. d5 Dd7 13. Db3 Fxc3 14. bxc3 0-0 avec égalité selon Kérés.

2^o 7. ... Cf6 8. Cc3 avec les continuations possibles :

a) 8. ... Fb4 9. 0-0 Da5 10. Cg5 Fxe2 11. Dxe2+ Fe7 12. Td1 0-0 13. d5 Cb4 14. a3 Cbxd5 15. Cxd5 Cxd5 16. b4 Fxb4 17. De4 g6 18. Txd5 Tad8 19. Txd8 Txd8 20. Fb2 Fxa3 21. h4, abandonne, Chyanovsky-Oussatchy 1960.

b) 8. ... Dh5 9. h3 Fd6 10. Fe3 0-0-0 11. Da4 The8 12. 0-0-0 avec avantage aux Blancs, ou : 9. ... 0-0-0 10. 0-0 Fd6 11. hxg4 Cxg4 12. Tel ! Cxd4 13. Dxd4 Fh2+ 14. Rf1 Txd4 15. Cxd4 avec avantage aux Blancs selon Loevenfisch.

c) 8. ... Da5 ! 9. 0-0 0-0-0 10. Fe3 Fc5 11. Db3 Fxd4 12. Cxd4 Cxd4 13. Fxg4+ Cxg4 14. Dxf7 Thf8 15. De7, avec jeu égal. Au lieu de 11. Db3, les Blancs peuvent jouer de manière plus aiguë : 11. a3 (préparant b4) Après 11. ... Fxf3 12. b4 ! Fxe2 13. Dxe2 Fxb4 14. axb4 Dxb4 15. Cb5 les Noirs subissent une forte attaque (Kérés).

Dans la partie Penrose-Prameshuber, Munich 1968, une tentative noire de renforcer la variante connut l'insuccès : 11. ... Fb6 ? 12. Cb5 ! et la DN se trouve dans une zone dangereuse. Pra-

meshuber continua par 12. ... Fxf3 13. gx f3 et sacrifia une pièce pour récupérer la route à sa D — 13. ... Cxd4. Les Blancs réalisèrent facilement leur avantage.

Mais au lieu de 9. ... 0-0-0, les Noirs peuvent obtenir un jeu bien préférable par 9. ... Fd6 10. Fe3 0-0.

Dans l'ensemble, et bien que ce système comportant le grand roque soit populaire, il faut le considérer comme risqué, car il donne aux Blancs des possibilités d'attaque à l'aile D. En voici deux exemples :

Mises-Levy, Vienne 1907 : 7. ... 0-0-0 8. Cc3 Fb4 9. 0-0 Dd7 10. Fe3 Cf6 11. Da4 Cd5 12. Cxd5 Dxd5 13. Tfc1 Fd6 14. b4 Rb8 15. h3 Fd7 16. b5 Ce7 17. Cg5 a6 18. Tab1 axb5 19. Fxb5 f6 20. Fxd7 fxc5 21. Tb5 Fh2+ 22. Rxb2 Dxd7 23.

NOS PARTIES COMMENTÉES

LES VIEILLES VARIANTES

Les Echecs sont aussi influencés par la mode, toujours à la recherche du neuf. Il est toutefois très instructif de voir ce que les ancêtres jouaient, parce qu'ils avaient également une saine conception du jeu. Voici une partie jouée au championnat d'Allemagne par correspondance, en 1967.

PARTIE VIENNOISE

BRAUNE

ROTHGEN

1. e4 e5 2. Cc3 Cf6 3. f4 d5 4. fx e5 Cxe4 5. ... d3 Fb4 ! ?

Un ancien coup, datant de la partie Tchigorine-Caro, Vienne 1898. D'habitude, on joue Cxc3, avec bon jeu pour les Noirs. Tandis que 5. ... Dh4+ 6. g3 Cxg3 7. Cf3 est avantageux pour les Blancs. Au lieu de 5. ... d3 les Blancs jouent en général soit 5. ... Cf3, soit 5. ... Df3.

6. dxe4.

Les Blancs n'ont rien de mieux.

6. ... Dh4+ 7. Re2 dxe4.

Un essai douteux d'éviter la nullité. Dans la partie précitée, la suite fut : 7. ... Fxc3 8. bxc3 Fg4+ 9. Cf3 dxe4 10. Dd4 Fh5 (10. ... exf3+ ? 11. gx f3 et le F est perdu) 11. Re3 Fx

Txb7+ Rxb7 24. Tb1+ Rc8 25. Da6, mat !

Beloëvic-Stupica, Yougoslavie 1963 : 9. ... Dd6 10. Da4 Fxc3 11. bxc3 Cf6 12. Tb1 The8 13. Fa3 Dd5 14. Fc4 De4 15. Cg5 Dg6 16. Txb7 Cd5 17. Da6 Cf4 18. Tb6+ Rd7 19. Txc6 Dxc6 20. Td6+, abandonne.

Conclusion : Le deuxième système, et particulièrement le troisième, offrent aux Noirs de bonnes possibilités d'égaliser les jeux. Finalement, on peut considérer que le refus du Gambit Ecosais par 4. ... d5 ! est l'un des rares cas théoriques où l'axiome que la plus sûre manière de contrer un Gambit est encore de l'accepter, ne se trouve pas vérifié.

(Article paru dans la revue bulgare « Chakhmatna Missal ».)

f3 12. Fb5+ (si 12. gx f3 Del+ 13. Rf4 Dh4+ avec échec perpétuel) 12. ... c6 regagnant la pièce avec égalité.

8. g3 !.

Un excellent coup défensif qui brise l'attaque.

8. ... Dh5+.

Si 8. ... Fg4+ 9. Rf2 ! Fc5+ 10. Rg2 avec consolidation. Ou bien 8. ... Dg4+ 9. Rel ! mais non 9. ... Rf2 ? 10. Fxc3 ! regagnant la pièce, à cause de la possibilité d'échec intermédiaire Fd4+.

9. Rf2 Dxe5 10. Ff4 Dc5+ 11. Fe3 Df5+ 12. Rg2 Fxc3 13. bxc3 Fe6.

Les Noirs ont quelque compensation pour la pièce, les Blancs ayant des difficultés à développer l'aile R, ils passent à une diversion pour occuper les Noirs.

14. Tb1 ! b6 15. Tb5 c5 16. Dd6 ! Cd7 17. Fe2 h5.

La prise en a2 permettrait Ch3, tandis que le grand roque ne peut être envisagé, à cause de Txb6 ! menaçant Fa6 mat. D'autre part, sur 17. ... Ce5, suit 18. Txc5 ! ! bxc5 19. Fxc5 Df6 20. Fd4 ! et les Blancs gagnent.

18. Df4.

La fin de l'aventure noire. L'échan-

ge des D ne pourrait que retarder l'issue fatale.

18. ... Dh7 19. Ch3 f6 20. Dd6 !
Df5 21. Cf4 Ff7 22. Td1.

Les Noirs abandonnent. La menace Cd5 est décisive.

A. O'KELLY.

ESSAI DE REFUTATION

Lorsque les Noirs jouent des défenses peu courantes, les Blancs se sentent un devoir de faire un essai de réfutation.

Voici une partie jouée par correspondance en Allemagne en 1967, dans laquelle une tentative de réfutation tourne mal.

PARTIE ESPAGNOLE

ZAHALKA KRUTZFELD

1. e4 e5 2. Cf3 Cc6 3. Fb5 Fc5.

La défense « classique ». Le F italien entre en discussion avec le F espagnol.

4. c3 Cf6 5. d4 Fb6.

Ce retrait est sans doute préférable à 5. ... e x d4 6. e5 Ce4 7. 0—0, avec des chances d'attaque pour les Blancs. La retraite Fb6, part du principe qu'aussi longtemps que le Pe4 n'est pas défendu, le Pe5 ne court pas de risques.

6. C x e5.

L'essai de réfutation. Plus simple est 6. 0—0 0—0 7. a4 a5 8. Te1 ou Fg5 et les Noirs doivent jouer de façon très précise pour se maintenir.

6. ... C x e5 7. d x e5 C x e4 8. Dg4 F x f2 + 9. Re2.

Ici le R est exposé, préférable est Rd1.

9. ... Dh4 10. D x g7 Tf8 11. Fh6.

La position critique, les Blancs vont-ils gagner la qualité? (11. b4 ! N. D. L. R.)

11. ... Fc5 12. Cd2 c6 !.

Gain de temps important.

13. Fd3 d5 14. F x e4.

Après 14. e x d6 Fg4 +, le RB serait pris à partie.

14. ... d x e4 15. Df6 Dg4 + ! 16. Re1 D x g2.

Les Blancs sont sans défense.

17. Tf1 Fg4 18. Tf2 Dg1 + 19. Tf1 D x h2.

Les Blancs abandonnent. Après 20. Tf2 F x f2 + ils perdent une pièce, parce que le Fh6 « pend ».

A. O'KELLY.

TOURNOI DE COUPE 2049

(2^e série)

DEFENSE CARO-KANN

GIRAudeau DESSERVILLE

1. e4 c6 2. d4 d5 3. Cc3 d x e4 4. C x e4 Ff5 5. Cg3 Fg6 6. Cf3 h6.

Retarde trop le développement noir pour éviter l'échange F contre C. 6. ... Cd7 était nécessaire.

7. Ce5 Fh7 8. Dh5 g6 9. Df3.

Accentue l'affaiblissement de l'aile RN. Si 9. ... Cf6 10. Db3 Cd5 11. D x b7 Dc7 ! 12. Fa6 !.

9. ... F6.



10. Fc4 !.

Le Pd4 est imprenable à cause de 11. Ff7 + Rd8 12. Ff4.

10. ... f x e5 11. Ff7 + Rd7 12. d x e5.

Les Noirs ne peuvent plus jouer stratégiquement. Par exemple : 12. ... Fg7 13. Ce4 F x e5 14. Cc5 + Rc8 15. Dh3 + Cd7 16. C x d7 ou 13. ... Ca6 14. 0—0 F x e5 15. Td1 + Fd6 16. Ff4. Ils provoquent donc des échanges pour amoindrir l'attaque centrale et valoriser finalement leur avantage matériel.

12. ... Da5 + 13. Fd2 D x e5 + 14. Ce4 Cf6 15. 0—0—0 Rc8.

Forcé. Si 15. ... D x e4 ? 16. Fa5 + d, si 15. C x e4 ? 16. Fa3 + d.

16. C x f6 D x f6 17. Fe3 D x f3

18. g x f3 Tg8 19. Fe5 b6 20. Fe6 + Rb7 21. F x g8 F x g8 22. Td8 abandonne.

« Le temps perdu ne se rattrape jamais. »

GIRAudeau.

PENSEZ
AU RENOUVELLEMENT
DE VOTRE ABONNEMENT

PÊLE-MÊLE

COUPE INTERLIGUES

PARTIE ANGLAISE

LECOUTE
(I.-d.-F.)

BODIS
(Guyenne)

1. c4 Cf6 2. Cc3 e6 3. e4 c5 4. e5 Cg8 5. Cf3 d6 6. e x d6 Cc6 7. d4 C x d4 8. C x d4 C x d4 9. D x d4 D x d6 10. Fe3 Fd7 11. Td1 D x d4 12. F x d4 Ce7 13. Fc5 Cf5 14. F x f8 T x f8 15. c5 0—0—0 16. Fe2 Fe6 17. 0—0 Cd4 18. Fc4 a5 19. a4 g5 20. Tfe1 g4 21. Ce2 C x e2 + 22. F x e2 F x a4 23. T x d8 + T x d8 24. F x g4 Td2. — 0-1.

CHAMPIONNAT PAR CORRESPONDANCE DE LA LIGUE DU NORD

DEFENSE SICILIENNE

GARODEL

KRANIK

1. e4 c5 2. Cf3 d6 3. d4 c x d4 4. C x d4 Cf6 5. Cc3 g6 6. f4 Fg7 7. e5 Ch5 8. Fb5 + Fd7 9. e6 F x b5 10. e x f7 + R x f7 11. Cd x b5 Cf6 12. Fe3 a6 13. Cd4 e5 14. f x e5 d x e5 15. Cf3 D x d1 + 16. T x d1 Te8 17. Cg5 + Rg8 18. 0—0 Cc6 19. Cge4 C x e4 20. C x e4 Tad8 21. c3 T x d1 22. T x d1 Td8 23. T x d8 + C x d8 24. Fb6 Cf7 25. Cc5 Cd6 26. Fc7 Ce4 27. b3 Cd2 28. C x b7 e4 29. Fa5 e3 30. Cc5 Rf7 31. Cd3 Re6 32. c4 Fd4 33. g4 g5 34. Rg2 Rd6 35. Ce1 Fe5 36. Cc2 Ff4 37. Fb6 e2 38. h3. — 1-0.

TOURNOI ?

DEFENSE DES DEUX CAVALIERS

DUMAY

DELIASSUS

1. e4 e5 2. Cf3 Cc6 3. Fc4 Cf6 4. Cg5 d5 5. e x d5 Ca5 6. Fb5 + c6 7. d x c6 b x c6 8. Df3 Tb8 9. F x c6 + C x c6 10. D x c6 + Cd7 11. d3 Fe7 12. Ce4 0—0 13. 0—0 Rh8 14. b3 f5 15. Cg3 Cc5 16. Df3 Fb7 17. Dd1 Dd5 18. Df3 Dd4 19. c3 Dd7 20. De2 C x d3 21. Td1 Tbd8 22. Td2 C x c1 23. D x e5 Dc6 24. f3 Fc5 + 25. Rf1 Tde8 26. Df4 Fe3 27. Dd6 Fa6 + 28. c4 F x c4 + 29. b x c4 D x c4 + 30. Ce2 F x d2. — 0-1.

X

TOURNOI 4021 B = 6592

PARTIE VIENNOISE

CHAPOTOT

SOUCHON

1. e4 Cf6 2. Cc3 e5 3. Fc4 C x e4 4. Dh5 Cd6 5. Fb3 Cc6 6. Cb5 g6 7. Df3 f5 8. Dd5 De7 9. C x c7 + Rd8 10. C x a8 b6 11. C x b6 a x b6 12. Ch3 Fb7 13. Df3 Cd4 14. Dg3 Ce4 15. Dd3 Cc5 16. Df1 Fh6 17. c3 C x b3 18. Tb1 C x c1 19. T x c1 Ce6 20. Db5 Dd6 21. 0—0 Fe4 ? 22. Da4 Re7 23. f3 Ta8 24. Dc4 Fd3 25. Dh4 +. — 1-0.

TOURNOI 2029 (2^e SERIE)

GAMBIT DAME

SANTINI

DESSERVILLE

1. d4 d5 2. c4 e6 3. Cc3 Cf6 4. Fg5 Fe7 5. e3 Cbd7 6. Cf3 h6 7. F x f6 C x f6 8. Fd3 d x c4 9. F x c4 0—0 10. 0—0 b6 11. Te1 Fb7 12. a3 c5 13. Fe2 Tc8 14. Ce5 c x d4 15. e x d4 Cd5 16. Ff3 Ff6 17. Tc1 a6 18. C x d5 F x d5 19. T x c8 D x c8 20. F x d5 e x d5 21. Cf3 b5 22. Dd2 Dd7 23. h3 Dd6 24. Tc1 Te8 25. Dc3 Te4 26. b4 Te6 27. Dc8 + Rh7 28. Db7 Fe7 29. Ce5 Ff6 30. Tc6 De7 31. Tc7 Dd6 32. Td7 Te7 33. T x d6 T x b7 34. Cf3 Tc7 35. T x a6 Tc4 36. Ta5 F x d4 37. T x b5 Fb2 38. T x d5 F x a3 39. b5 Fc5 40. Rf1 Tc2 41. Cd2 Fb6 42. Re1 Tc1 + 43. Re2 f6 44. Td6 Fc7 45. Tc6 T x c6 46. b x c6 Rg6 47. Ce4 Rf5 48. Cc3 Re6 49. Cb5 Fe5 50. Rd3 h5 51. Re4 g5 52. Rc5 h4 53. c7 Rd7 54. Rb6 f5 55. Rb7 F x c7 56. C x c7 g4 57. Cd5 Re6 58. Ce3 g x h3 59. g x h3 Re5 60. Cg2. — 1-0.

X

MATCH FRANCE-SUISSE

GAMBIT DAME ACCEPTE

ORMOND
(Suisse)

ZINSER
(France)

1. Cf3 d5 2. d4 Cf6 3. c4 d x c4 4. Ce3 a6 5. e4 Cc6 6. e3 e6 7. F x c4 Fd6 8. 0—0 0—0 9. e4 e5 10. d5 Ce7 11. Fe2 Cg6 12. Ce1 h6 13. Cd3 De7 14. Fe3 Cf4 15. Dd2 C x e2 + 16. D x e2 Cg4 17. Fd2 f5 18. f3 Cf6 19. Cf2 f4 20. Fe1 g5 21. Cg4 C x g4 22. f x g4 h5 23. g x h5 g4 24. g3

Dg5 25. Rh1 D×h5 26. h4 Fd7 27. Rh2 Tf7 28. Ff2 Taf8 29. Th1 Th7 30. Taf1 Tf6 31. Del De8 32. b3 Th f7 33. Rg2 Df8 34. Cb1 Rh7 35. Dd1 b5 36. Cd2 c6 37. Thg1 Fb4. — 0-1.

**TOURNOI 2004 II D
DEFENSE BENONI**

MORERA HANEN
1. d4 Cf6 2. c4 c5 3. d5 e6 4. Cc3 e×d5 5. c×d5 d6 6. e4 a6 7. a4 Fe7 8. Fd3 Cbd7 9. f4 Dc7 10. b3 0—0 11. Cf3 Te8 12. 0—0 Cg4 13. Dc2 Ff6 14. e5 d×e5 15. F×h7 + Rh8 16. Ff5 Ch6 17. F×d7 F×d7 18. f×e5 Ff5 19. De2 Cg4 20. Ff4 c4 21. D×c4 D×c4 22. b×c4 C×e5 23. C×e5 F×e5 24. F×e5 T×e5 25. Tf4 Tc8 26. a5 Fd3 27. Tc1 T×c4 28. T×c4 F×c4 29. Td1 Te8 30. Td4 Fb5 31. C×b5 a×b5 32. Tb4 Te7 33. T×b5 g6 34. g4. — 1-0.

**TOURNOI 1003 I D
DEFENSE SICILIENNE**

CONVERS PELLEGRINO
1. e4 c5 2. Cf3 d6 3. d4 c×d4 4. C×d4 Cf6 5. Cc3 g6 6. Fc4 Fg7 7. h3 Cc6 8. Fe3 0—0 9. Fe2 Fd7 10. Dd2 Tc8 11. 0—0 Ce5 12. b3 a6 13. f4 Cc6 14. Ff3 Dc7 15. Cde2 e5 16. Tac1 Cd4 17. C×d4 D×c3 18. Ce2 D×d2 19. F×d2 Fc6 20. Cg3 d5 21. e×d5 C×d5 22. F×d5 F×d5 23. c4 Fc6 24. Fc3 e×f4 25. F×g7 R×g7 26. T×f4 Tcd8 27. Tf2 Td3 28. Cf1 f5 29. Td2 Tf8 30. Tcd1 T×d2 31. T×d2 T×d2 32. C×d2 g5 33. g3 Rf6 34. Rf2 Re5 35. Cf3 + F×f3 36. R×f3 Rd4. — 0-1.

N'oubliez pas de faire parvenir vos résultats à la direction des tournois dès qu'ils sont acquis.

NOS TOURNOIS

COUPE DE FRANCE

RESULTATS

Cinquième Série :

5297 Neri-Delin 2-0
5241 Gambini-Bertrand 2-0

**TOURNOI 1412 PR
GAMBIT ROI**

MOUSSY CHOQUART

1. e4 e5 2. f4 e×f4 3. Cf3 Fe7 4. Fc4 Cf6 5. e5 Cg4 6. Cc3 Cc6 7. d4 Fh4 + 8. Rf1 Ce3 + 9. F×e3 f×e3 10. De2 0—0 11. D×e3 Rh8 12. Df4 Fe7 13. Ce4 d5 14. e×d6 c×d6 15. Ceg5 F×g5 16. C×g5 d5 17. Fd3 g6 18. Rg1 De7 19. Dh4 h5 20. Te1 Dd6 21. Fe2 Rg7 22. g4 Th8 23. g×h5 Ff5 24. h6 + Rg8 25. Fd3 F×d3 26. c×d3 Ce7 27. Rg2 Cf5 28. h7 + Rg7 29. Df2 f6 30. Ce6 + R×h7 31. Cf4 Tae8 32. Tef1 Ce3 +. — 0-1.

COUPE DE FRANCE 5243

(5^e série)

DEFENSE CARO-KANN

SALAUN CHAMBON

1. e4 c6 2. d4 d5 3. Cc3 d×e4 4. C×e4 Cd7 5. Fc4 Cgf6 6. Cg5 e6 7. De2 Cb6 8. Fb3 h6 22. C5f3 Fe7 10. Fd2 a5 11. e3 a4 12. Fa2 e5 13. d×c5 Cbd7 14. Ce5 F×c5 15. Cgf3 b6 ? 16. C×f7 ! R×f7 17. D×e6 +. — 1-0 (17. ... Rg6 — 17. ... Rf8 18. Df7 mat — 18. Ch4 + Rh7 — 18. ... Rh5 19. Df5 + R×h4 20. g3 mat — 19. Df5 + g6 20. D×g6 mat).

COUPE DE FRANCE 4185

(4^e série)

DEFENSE SICILIENNE

WETZEL JEANTAUD

1. e4 c5 2. Cf3 d6 3. d4 c×d4 4. C×d4 Cf6 5. Cc3 a6 6. Fg5 e6 7. f4 Cbd7 8. Df3 Dc7 9. 0—0—0 Fe7 10. g4 b5 11. F×f6 g×f6 12. h4 f5 13. g5 Fb7 14. Fd3 Cc5 15. a3 Da5 16. The1 Tb8 17. De3 f×e4 18. C×e4 C×e4 19. F×e4 F×e4 20. D×e4 d5 21. De5 Rd7 22. C×e6 Fd6 23. T×d5 Tb6 24. Ted1 f×e6 25. T×d6 + T×d6 26. T×d6 +. — 1-0.

5255 Kahn-Joffart 1-1
5285 Desagher-Pontier J.-P. 2-0

Quatrième Série :

4208 Maréchal Pierre-Boch 2-0
4101 Cérés-Gras 2-0
4225 Laval-Gerphagnon 1-1
4138 Plazanet-Domange 1½-½
4196 Fresiel-Riu 1½-½
4213 Lenclos-Jeronne 2-0
4201 Ledoult-Pujol 2-0

Troisième Série :

3091 Marot-Colija 1-1

Quart de Finale :

Omnès-Bourges 1½-½

MATCHES-DEFI

173 Flory-Karcher 0-1
224 Schone-Tridon 0-1
225 Tridon-Schone 1-0
172 Karcher-Flory ½-½
177 Gouel-Miclot ½-½
178 Miclot-Gouel ½-½
186 Gouel-Perrenot ½-½
132 Desagher-Bisbal 1-0
222 Guichard-Lebrun 0-1
223 Lebrun-Guichard 0-1

NOUVEAUX TOURNOIS

Cinquième Série :

5318 Lucian-Berget
5319 Roelens-Lucian
5320 Berget-Suppo
5321 Berget-Bertrand V.
5322 Bertrand V.-Desagher
5323 Gaulier-Jeronne
5324 Gambini-Granier

Quatrième Série :

4259 Pluquet-Galangau
4260 Gerphagnon-Gambini
4261 Domange-Allisse
4262 Tridon-Domange
4263 Salaün-Vannerom
4264 Desagher-Gambini

Troisième Série :

3140 Fresnel-Cérés
3141 Attiel-Lenclos
3142 Lenclos-Colija
3143 Marot-Lenclos

Résultats Quatrième Division :

4049 1.-2. Marciniak (Père) et Devillard, 5½; 3. Pujol André, 4½; 4. Callige, 3; 5. Thomassey, 1½.

4053 1.-2. Darquet et Muller, 7; 3. Pagèze, 3; 4. Cransfeld, 2; 5. Despins, 1.

4054 1. Pirat, 8; 2. Polard, 4; 3.-4. Callige et George, 3; 5. Montaudon, 2.

4057 1. Quintreau, 8; 2.-3. Labbé Jean et De Bridiers, 4½; 4. Gasqueton, 3; 5. Cara, 0.

4058 1. Champion, 6½; 2. Estival, 5½; 3. Lucian, 4; 4. Castel Paul, 3; 5. Fatoux, 1.

4066 1. Bellanger, 7½; 2.-3. Maas et Nastoistchef, 4½; 4. Mme Schrader, 3½; 5. Dr Yver, 0.

TOURNOIS MIS EN ROUTE

Quatrième Division :

4134 Mechling - Ferchaud - Lucian - Granier - Néri.
4135 Mechling - Fouache - Mauco - Collin - Biondi.
4136 Lucian - Laumonier - Innocent - Pujol Jacques - Scheibel.

Troisième Division :

3066 Saorine - Lebat - Pavy - Wetzel - Rey-Jouvin.
3067 Benard - Cochard - Husser - Wetzel - Allisse.
3068 Bloch - Régnier Alain - Price - Avenel - Karcher.

Retardataires

Les joueurs suivants sont priés d'adresser leurs résultats à M. Alozy, Directeur des tournois de IV^e Division :

4060 Bergé - Lizotte - Dr Peronne.
4061 Abbou - Santacreu - Goudard.
4062 Moiroud - Mme Velay - Darquet - Mouginot.
4064 Richard - Crépiat - Levoux.
4065 Gillet - Chapotot - Baratti - Pedel.

V^e COUPE INTERLIGUES

Responsables de Ligue :

PROVENCE : Maury, Le Rond-Point, 5, boulevard V.-Coq, 13 - AIX-EN-PROVENCE.

COTE-D'AZUR : Negro, Les Armoises, 18, Corniche A de Jolly, 06 - NICE.

ALSACE : Flory, 8, rue Louis, 68 - SÉNTHEIM.

ILE - DE - FRANCE : Guichard, 16, Chaussée de l'Etang, 94 - ST-MANDE.

RESULTATS DE NOTRE 2° COMPETITION SPECIALE

(Système Papp)

GRUPE A

I. — Résultats aux points simples :

(Entre paranthèses, la somme des points de tournoi et des points inter-équipes.)

Equipe A : 1. Lewandowsky ($3\frac{1}{2} + 2 = 5\frac{1}{2}$); 2. A. Lalanne ($3 + 1\frac{1}{2} = 4\frac{1}{2}$); 3.-4. Weyand ($2 + 1 = 3$); Taxonera ($1\frac{1}{2} + 1\frac{1}{2} = 3$); 5. Thenlot ($0 + 1\frac{1}{2} = 1\frac{1}{2}$).

Equipe B : 1. B. Legros ($3\frac{1}{2} + 2 = 5\frac{1}{2}$); 2.-3. Azzoni ($2 + \frac{1}{2} = 2\frac{1}{2}$), Cdt Vuillemin ($1\frac{1}{2} + 1 = 2\frac{1}{2}$); 4. Wetzel ($2 + 0 = 2$); 5. P. Castel ($1 + 0 = 1$).

Equipe C : 1.-2. L. Châtelain ($2\frac{1}{2} + 1\frac{1}{2} = 4$), Maguy ($3 + 1 = 4$); 3. A. Supper ($2\frac{1}{2} + 1 = 3\frac{1}{2}$); 4. Papp ($2 + \frac{1}{2} = 2\frac{1}{2}$); 5. Labbé (0).

Classement par équipes :

1. Equipe A ($17\frac{1}{2}$); 2. Equipe C (14); 3. Equipe B ($13\frac{1}{2}$).

Classement général individuel :

1.-2. Lewandowsky, Legros ($5\frac{1}{2}$); 3. A. Lalanne ($4\frac{1}{2}$); 4.-5. L. Châtelain, Maguy (4); 6. A. Supper ($3\frac{1}{2}$); 7.-8. Weyand, Taxonera (3); 9.-11. Azzoni, Papp, Vuillemin ($2\frac{1}{2}$); 12. Wetzel (2); 13. Thenlot ($1\frac{1}{2}$); 14. Castel (1); 15. Labbé (0).

II. — Résultats avec caractérisation totale :

Equipe A : 1. Lewandowsky (55); 2. A. Lalanne (38); 3. Weyand (35); 4. Taxonera (26); 5. Thenlot (13).

Equipe B : 1. Legros (40); 2. Azzoni (26); 3. Cdt Vuillemin (20); 4. Wetzel (13); 5. P. Castel (12).

Equipe C : 1. L. Châtelain (32); 2. Maguy (27); 3. A. Supper (24); 4. Papp (18); 5. Labbé (0).

Classement par équipes :

1. Equipe A. (167); 2. Equipe B (111); 3. Equipe C (101).

Classement général individuel :

1. Lewandowsky (55); 2. Legros (40); 3. A. Lalanne (38); 4. Weyand (35); 5. L. Châtelain (32); 6. Maguy (27); 7. Taxonera (26); 8. Azzoni (26); 9. A. Supper (24); 10. Cdt Vuillemin (20); 11. Papp (18); 12. Thenlot (13); 13. Wetzel

(13); 14. Castel (12); 15. Labbé (0).

Résultats détaillés par parties

Groupe A (45 parties)

Parties de tournoi :

Equipe A : Taxonera-Weyand, $\frac{1}{2}-\frac{1}{2}$; Lewandowsky-Taxonera, 1-0; Taxonera-Thenlot R., 1-0; A. Lalanne-Taxonera, 1-0; Weyand-Lewandowsky, $\frac{1}{2}-\frac{1}{2}$; Thenlot-Weyand, 0-1; Weyand-Lalanne, 0-1; Lewandowsky-Thenlot, 1-0; Lalanne-Lewandowsky, 0-1; Thenlot-Lalanne, 0-1.

Equipe B : Vuillemin-P. Castel, 1-0; Azzoni-Vuillemin, $\frac{1}{2}-\frac{1}{2}$; Vuillemin-Legros, 0-1; Wetzel-Vuillemin, 1-0; Castel-Azzoni, 1-0; Legros-Castel, 1-0; Castel-Wetzel, 0-1; Azzoni-Legros, $\frac{1}{2}-\frac{1}{2}$; Wetzel-Azzoni, 0-1; Legros-Wetzel, 1-0.

Equipe C : Baguy-L. Châtelain, 1-0; A. Supper-Maguy, 1-0; Maguy-Labbé, 1-0; Papp-Maguy, 0-1; Châtelain-Supper, 1-0; Labbé-Châtelain, 0-1; Châtelain-Papp, $\frac{1}{2}-\frac{1}{2}$; Supper-Labbé, 1-0; Papp-Supper, $\frac{1}{2}-\frac{1}{2}$; Labbé-Papp, 0-1.

Parties inter-équipes :

Taxonera-Vuillemin, $\frac{1}{2}-\frac{1}{2}$; Papp-Taxonera, 0-1; Legros-Weyand, 1-0; Weyand-Maguy, 1-0; Castel-Lewandowsky, 0-1; Lewandowsky-Supper, 1-0; Wetzel-Thenlot, 0-1; Thenlot-Châtelain, $\frac{1}{2}-\frac{1}{2}$; Azzoni-Lalanne, $\frac{1}{2}-\frac{1}{2}$; Lalanne-Labbé, 1-0; Vuillemin-Papp, $\frac{1}{2}-\frac{1}{2}$; Maguy-Castel, 1-0; Châtelain-Azzoni, 1-0; Labbé-Legros, 0-1; A. Supper-Wetzel, 1-0.

Commencée au mois d'octobre 1967, cette compétition entre les 15 participants du Groupe A s'est terminée au mois de décembre 1968. D'un très bon niveau, elle a donné lieu à des parties sévèrement disputées. L'excellent Lewandowsky à la première place n'étonne personne. Une surprise : le nouveau venu au jeu par correspondance, B. Legros à la 2^e place. Ils méritent nos félicitations comme ceux, d'ailleurs, qui les suivent, dont plusieurs d'assez près. Certains très bons joueurs n'ont pas donné le meilleur d'eux-mêmes, tels que

Taxonera (débordé par ses obligations professionnelles) ou Thenlot (pour raison de santé). D'autres joueurs qui pouvaient prétendre à un meilleur classement, ont d'ailleurs à leur décharge les mêmes excuses. Dans l'ensemble, les résultats sont cependant logiques et satisfaisants. Amputée d'un joueur défaillant, l'équipe C a droit à une mention spéciale.

Je suis heureux de constater que mon système de compétition « spéciale », structuré et articulé, avec caractérisation et multi-classements, est au goût des joueurs. Deux championnats militaires ont déjà été organisés suivant le

même principe par le Cdt Roger, chroniqueur de la « T. A. M. » Beaucoup de joueurs de l'A. J. E. C. attendent le lancement prochain d'une 3^e compétition — « normale » cette fois-ci — d'après la même formule et dans le même esprit. On n'a pas fini de s'amuser entre gens de bonne compagnie.

A. PAPP,

15, rue d'Arras,
93 - EPINAY-SUR-SEINE.

Nota. — Les résultats des Groupes B et C seront publiés très prochainement.

RENCONTRES INTERNATIONALES

A. GIRAUDET, Clos des Sansonnets, A1/1104, 1, allée Carpeaux,
93 - EPINAY-SUR-SEINE

FRANCE-AUTRICHE

Nous avons perdu sur les échiquiers n^{os} 42, 54, 59 et 69. Le score final s'établit ainsi :

FRANCE : 26 - AUTRICHE : 58

Nos félicitations à nos amis autrichiens ! Nous essaierons de faire mieux lors d'une prochaine revanche !

FRANCE-SUEDE

3. Negro-Bergstrom $\frac{1}{2}-\frac{1}{2}$
10. Fuchs-Brannerud 0-1
12. Kelloffner-Oberg 2-0
27. Vuillemin-Gullberg 1-0

FRANCE : 5 $\frac{1}{2}$ - SUEDE : 1 $\frac{1}{2}$

FRANCE-ANGLETERRE

9. Fabre-J.-C. Calvert 1-0
11. Lecoute-C.-D. Belcher $\frac{1}{2}-\frac{1}{2}$
14. Vignal-W.-J. Roberts 2-0
18. Passas-T. Campbell 1-1
20. Lefillastre-S. Irving 2-0
21. George-Miss Scott 2-0
23. Mayaud-A. Darling 0-2
28. Fatoux-F. Spence 0-2

FRANCE : 20 $\frac{1}{2}$ - ANGLETERRE : 10 $\frac{1}{2}$

La Fédération anglaise B. C. C. A. aimerait pouvoir faire disputer une ou deux rencontres entre provinces françaises et anglaises. Dans le cas où certaines Ligues seraient intéressées, nous le faire savoir.

FRANCE-POLOGNE

Equipe Nationale :
19. De Zolotiloff-Nanderman 1-0

Equipe Réserve :
35. Wrobel-Nepustil 0-1
38. Giret-Kubiczek 0-1
41. Bury-Maidsinski 0-1
42. Mme Gérard-Trzaski 0-1
FRANCE : 2 $\frac{1}{2}$ - POLOGNE : 4 $\frac{1}{2}$

FRANCE-ALLEMAGNE/D. D. R.

Voici les équipes qui prennent le départ :

Equipe A :
1. A. Sansas (Quillan).
2. P. Biscay (Enghien).
3. C. Boutteville (Asnières).
4. C. Javelle (Troyes).
5. H. Pinson (Les-Aix-d'Angillon).
6. J. Jaudran (Montpon-Menester).
7. J. Gonzales-Gil.
8. J. Pellegrino (Toulon).
9. A. Seceral (Castres).
10. Gaudichon (Fontainebleau).
11. P. Buttier.
12. C. Cailleau (St-Louis).
13. J. Negro (Nice).
14. S. Zinser (Mulhouse).
15. J. Pasek (Houilles).
16. A. Tricon (La Ciotat).
17. Emberger.
18. J.-R. Chandon-Moët (Hautvil.).
19. J. Sango (Les-Clayes-sous-Bois).
20. Cantini (Strasbourg).

Equipe B :

1. De Zolotiloff (Franchemont).
2. J. Ascencio (Saillagousse).
3. Pham-Phu (Bézons).
4. J. Rofes (Carcassonne).
5. A. Moncorgé (Limoges).
6. G. Bouquet (Saillagousse).
7. F. Alozy (Lézignan).
8. Le Nineze (Agen).
9. L. Mathieu (Assy).
10. J. Lennon (Le-Temple/Lot).
11. Baixes (Nantes).

12. E. Maget (Paris-10^e).
13. L. Châtelain (Saint-Denis).
14. J. Hochart.
15. R. Passas (Romans).
16. J. Derouinneau.
17. Ph. Mathieu (Saint-Dié).
18. Mme Gérard (Saint-Raphaël).
19. R. Salaun (Villiers-Cotterets).
20. J.-C. Roux (Grenoble).

Réserve :

Gouel (Ussel), Giraudet (Epinay-sur-Seine).

COUPE EVRARD-DELANNOY

POINTS OBTENUS PAR LES JOUEURS FRANÇAIS

Rauzières .. 150	Prouveur .. —100	Biniak .. —100
Le Ninèze .. 150	Deruaz .. 0	Kanik .. 200
Blaison .. 0	Lartigue .. 300	Rakoniewski .. 200
Lennon .. 300	Labetoulle .. —250	Pawlick .. 200
Martin René .. —250	Tinant .. 250	Marolleau .. —100
Bodis .. 200	Remise .. 400	Négo .. 200
Caro .. —50	Lecouté .. 350	De Leeuw .. 200
Kalassenko .. 100	Raffy .. 100	Deslauriers .. 450
Budowski .. 150	Bergraser .. 100	Sakirin .. 450
Bloch .. —50	Frezouls .. —100	Brillaud .. 300
De Souza .. —250	Aragall .. 150	Gouel .. 100
Girardclos .. —100	Ducel .. 0	Gizardin .. —100
Mariette .. 50	Decam .. —100	Cabrit .. —100
Lelesques .. —50	Perrenot .. 50	Teilhout .. 50
Goussard .. —250	Corinthios .. 350	Derouineau .. —250
Chalons .. 150	Dubois .. 0	Riu .. —50
Letenot .. 150	Gastine .. 300	Biscay .. 200
Troquet .. —250	Proteau .. —250	Charlier .. —250
Bouttier .. 150	Caillaud .. 50	Roussin .. 100
Tison .. 0	Labbé J. .. —150	Fleur .. 100
Jumel .. —150	Geider .. —250	Milgram .. —100
Hecht .. —250	Ciupak .. —150	Giraudet .. —50
Bonnin .. 50	Escoffet .. 50	Sorhouet .. 0
Bert .. —150	Van Ghelder .. —250	Cazziti .. 300
Asencio .. 150	Boulet .. —250	Maurin .. 0
Jobellar .. 0	Wildermersch .. 50	Giappesi .. —100
Bisbal .. —100	Zinser .. 100	Brassart .. —150
Dubon .. —150	Cailleau .. 300	Bonnet .. 100
Alliau .. 0	Madenspacher .. —150	Dutrenit .. 300
Alozy .. 50	Bachschmidt .. 400	Lebreton .. —150
Baixes .. —150	Pierrard .. —100	Bocos .. 300
Dumontier .. —100	Gabriel .. —100	Fanes .. 0
Garat .. —250	Penel .. 200	Suchy .. —300
Carton .. 0	Taxonera .. 400	Villafruela .. 300
Hnatiuk .. —100	Santos .. 300	Rouverol .. 200
Lesbats .. —250	Maury C. .. 250	Klein .. —150
Mathieu L. .. —100	Pellegrino .. 400	Vignal .. 500
Gérard .. —100	Mondet .. 350	Siberchicot .. 550
Hodot .. 50	Rusinek .. 250	Garodel .. 200
Claret .. —100	Hochart .. —100	Kelloffner .. 300

ETUDES

PAR J.-P. GARODEL

Solutions de l'Étude n° 13 (W. A. Bron) : 1. d7+ ! R×b8 (si 1. ... Rc7 2. Ff4+ suivi de 3. c7! et ±) 2. Ff4+ !; e5! (sacrifice de p pour rechercher le pat !) 3. F×e5+ Ra7 4. Fd4+ Ra6! 5. d8C!! (5. d8D? F×c6+ ! suivi de 6. ... C×d8 et =) 5. ... C×d8 6. c7 Cb7! (pour le pat si c8 = D?) 7. c8T! (si 7. c8D? les Noirs sont pat !) et gagne facilement Deux promotions en C et T fort jolies !.

Solutions de l'Étude n° 14 (G. K. Matisson) : 1. b7! Td7 2. Cd5+ ! (si : 2. Ra8? T×b7! 3. R×b7 Tg7 ! et ± !; ou si : 2. Cc6? Tgg7 3. Ca5 Tg5 4. Cc6 Tb5! et ± !) 2. ... Re5 3. Cb6 Tc7! 4. Ra8 T×g2! (si : 4. ... Tg3? 5. Cc4+ R joue 6. b8D et Ta3+ n'est pas possible !) 5. Cc8 Tg8 6. b8F!! (si 6. b8D? Tg×c8 ! et les Noirs gagnent !) 6. ... Tg×c8 ! pat, sinon 7. F×c7+ avec =. Une fort belle étude également.

Solution de la fin de partie n° 4 (Kérés-Euwe 1939) : Au 48^e coup, Euwe joua : 48. ... a×b4 après : 48. b4 !, il suivit : 49. a5 ! Db7 ! (le meilleur ; les Noirs essaient de garder le Pb, car après : 49. ... b×a5 50. D×a5+ Rb7 51. D×b4+ Rc7 52. Da5+ et ±) 50. a×b6+ R×b6 51. D×d6+ Ra7 52. D×e5 b3 53. Th3 ! Tf6 (53. ... b2? 54. Ta3+ ! et ±) 54. Dd4+ Tb6 (54. ... Ra6 55. Da1+ !; 54. ... Db6 55. Dd7+ ±; 54. ... Rb8 55. Th8+ et Td8 ! ±) 55. T×b3 ! les Noirs abandonnent.

“ L'INITIATION AUX ECHECS ”

élément indispensable pour tous les joueurs et problémistes, voit son prix passer de 3,50 F. à 4 F. (port compris). Malgré cette hausse, l'Initiation reste une aubaine pour tous les joueurs. Les commandes sont à adresser au Trésorier de l'A. J. E. C., F. MAITRE.

CONCOURS DE SOLUTIONS

Étude n° 15, G.M. Kasparian (1939) : B : Rc1 ; Td5 ; Fd2 ; Pf6 (4) ; N : Ra2 ; Tg6 ; Pa4 et b4 (4).



4+4 Les Blancs jouent et gagnent

Solutions à : J.-P. GARODEL, 5, rue Baudin, 83 - TOULON.

“ LES ARCHIVES DES ECHECS ”

La meilleure édition au monde dans le domaine des Echecs paraît maintenant en français.

Elles sont publiées sur feuillets mobiles qui permettent un classement aisé par variantes et une consultation rapide.

Les Archives des Echecs, rédigées sous la direction de Max Euwe, de C. B. van den Berg et de H. Bouwmeester, comportent en grande partie des articles sur les ouvertures, ainsi que des articles spéciaux relatifs à des sujets divers : finales, milieu de partie, tournois, Maîtres célèbres, etc.

Les Archives des Echecs paraissent une fois par mois, et l'abonnement peut en être souscrit au prix de 30 F. par an auprès de S. Zinser, 47, avenue du Président-Kennedy, 68 - MULHOUSE. Règlement au CREDIT LYONNAIS MULHOUSE, C. C. P 398-96 STRASBOURG, en mentionnant « Zinser, Compte 62.048 T ».

Spécimen sur demande.

LE COIN DU PROBLÈME

Par P. MONREAL, Juge-Arbitre International

Concours Permanent : Inédits

Envoyer les solutions, avant le 15 mars 1969, à P. DI-SCALA chez M. Champême Yvon, 25, rue Guynemer, Bât. A, 63 - CLERMONT-FERRAND

Premier Concours de Composition :

Juges : A. Grunewald (Juge-Arbitre International) - C. Wermelinger et J. Zeller

123 — R. Maillard Inédit



10+6=16 2 c.*

124 — D. Joffart Inédit



6+6=12 2 c.

125 — G. Jeanson Inédit



7+7=14 2 c.

126 — P. Wetzel Inédit



8+6=14 2 c.

127 — A. Davaine Inédit



11+9=20 2 c.

128 — A. Tricon Inédit



10+5=15 2 c.

THEME MONREAL PEUGEOT

Définition du thème : La clé est un coup du RB, produisant trois effets.

Il s'éloigne du RN, il donne une case de fuite au RN, et il décloue une pièce blanche, celle-ci créant une menace de mat.

Dans la réponse des Noirs, si le RN occupe la case de fuite, le mat doit être différent de la menace initiale.

Les autres variantes thématiques doivent reclouer la pièce blanche déclouée par la clé.

3. — A. G. KOPNINE (U. R. S. S.)
Concours du thème
Publié dans la revue « Peugeot Echecs »
1^{er} Prix 1962



11+12=23 2 c.*

4. — L. BRAOUDE (U. R. S. S.)
Concours du thème
Publié dans la revue « Peugeot Echecs »
2^e Prix ex aequo 1962



12+12=24 2 c.

SOLUTIONS DU NUMERO 138

109 (R. Maillard) : Clé 1. Dd1 blocus. 1. ... Rxc4, Rxe4, Re6, Rc6. 2. Db3, Df3, Cf4, Cb4. Thème de la fuite du RN en étoile.

110 (F. Isal) : J.A. 1. ... Cg4, Cd7 2. Dg2. Clé 1. Ce4 ! men. 2. Cf6. 1. ... Cg4 2. Dxc5 (Dg8 ? changé) 1. ... Cd7 2. Dg8 (Dxc5 ? changé par rapport au J.A.), variantes antidual. 1. ... Rxe4 2. Fc6 3 variantes du thème de Nice. 1. ... Ta6 2. Cc3 variante secondaire.

111 (P. Wetzel) : Clé 1. Cd5 3. men. Te8, Td8 et Ff7. 1. ... Txd5 2. Ff7 (Td8 ? Te8 ?) 1. ... Fxd5 2. Td8 (Ff7 ? Te8 ?) 1. ... Dxd5 2. Te8 (Ff7 ? Td8 ?) 1. ... Dxe7 2. Dxe7. 1. ... Cxd6 2. Cxd6 parades totales. Thème FLECK. Les Noirs parent les menaces sauf une. Ici il y a anti-triple.

112 (A. Tricon) : Clé 1. Fxe5 Men. 2. Dxd6. 1. ... Dxe5 Txe5, Fxe5, Cd3xe5, Cc6xe5, dxe5, Cxe7, cxb3. 2. Cf6, e4, bxc4, Cf4, Db7, Dd7, Cxe7, Fxb3. 6 sacrifices du FB et 3 mats grâce au clouage de 3 pièces noires. Exercice intéressant pour un très jeune compositeur.

113 (A. Davaine) : J.A. 1. ... Fx

e3 + 2. fxe3. Clé 1. Rg3 ! men. 2. Txe4. 1. ... Re5 2. Dxe4. 1. ... Da3 2. Cxc6. 1. ... Tb3 2. Txd5 3 variantes thématiques. 1. ... Fxe3 2. Dc3 changé par rapport au J.A. Thème Montréal-Peugeot. Définition du thème : la clé est un mouvement du RB produisant trois effets, le RB s'éloigne du RN et lui donne une case de fuite, il décloue une pièce blanche, laquelle crée une menace de mat ; sur la réponse comportant la fuite du RN, le mat doit être différent de la menace. Les autres variantes thématiques doivent reclouer la pièce blanche déclouée par la clé.

114 (J. Lennon) : Clé 1. Te5—a5 ! men. 2. De5. 1. ... c3, Cd3 ou Cd5, Fe3, Ce4, e5, c5, 2. dxc3, Cc2, Dxe3, Cf3, Fc5, Cb5. Idée de J. Lennon. Pour parer la menace, les Noirs occupent tour à tour les cases du champ royal noir.

115 (P. Di Scala) : J.A. 1. ... Rxd4, Dxd4 2. Dxc4. Clé 1. Cxc4 ! men. 2. Td6. 1. ... Rxd4 2. Cb6 + d. 1. ... Dxd4 2. Cxe3 (mats changés par rapport au J.A.) 1. ... Txd4 2. Cxf6, 1. ... exd4 2. Cxf4, 1. ... Dxc4 2. Dxc4.

LISTE DES SOLUTIONNISTES ET DES POINTS OBTENUS
POUR LES HUIT PROBLEMES DU NUMERO 138 (Maximum des points : 61½)

Maas, 61½ (sans faute) ; Liger, 61 ; Vignal, Giappesi, 60½ ; Baixes, 60 ; Vuillemin, Wermelinger, 59½ ; Wetzel, 59 ; Tricon, Pavia, 58½ ; Hannon, Pantais, Lefillastre, Bouttier, 58 ; Soret, Louis-George, 57½ ; Calvet, 56½ ; Joffart, Blettery, 56 ; Maillard, Moureau, Darquet, 55 ; Ogliosi, 54½ ; Pasek, 54 ; Haussiettre, 53½ ; Jeanson, 53 ; Soulas, 52½ ; Wrobel, 52 ; Baras, Mimaud-Lacoste, 51 ; Humez, Maréchal, 50½ ; Tridon, Barthomier, 50 ; Mme Bono, 49½ ; Debrou, Porchet, 46 ; Lepouchard, 45½ ; Alozy, 40 ; Gerphagnon, Colleter, 39 ; Dumont, 37½ ; Morlet, 31.

RESULTATS APRES LE N° 138

Wetzel, 872 ; Vuillemin, 864 ; Giappesi, 843 ; Pavia, 834½ ; Bouttier, 828½ ; Liger, 821½ ; Calvet, 810½ ; Tricon, 806½ ; Soret, 803½ ; Lefillastre, 789 ; Maillard, 788½ ; Wermelinger, 782 ; Blettery, 751½ ; Pantais,

747½ ; Joffart, 742½ ; Beaudaux, 714 ; Baras, 706 ; Jeanson, 702 ; Barthomier, 695 ; Moureau, 690½ ; Porchet, 675½ ; Hecht, 648 ; Delassus, 636 ; Maas, 616½ ; Darguet, 610½ ; Tridon, 595 ; Blacher et Pasek, 584 ; Haussiettre, 582 ; L. George, 567½ ; Maréchal, 557 ; Wrobel, 533½ ; Mme Bono, 522 ; Ogliosi, 507 ; Gerphagnon, 483, etc.

“ L'INITIATION AUX ECHECS ”

élément indispensable pour tous les joueurs et problémistes, voit son prix passer de 3,50 F. à 4 F. (port compris). Malgré cette hausse, l'Initiation reste une aubaine pour tous les joueurs. Les commandes sont à adresser au Trésorier de l'A. J. E. C., F. MAITRE.

LA CAVE DES VIGNERONS DE 84-RASTEAU

Téléphone : 2

VOUS OFFRE :

- Ses VINS DOUX naturels Rasteau, rouge ou rosé
- Ses COTES DU RHONE, rouge, rosé et blanc
- Et ses COTES DU RHONE Village rouge
(Tarifs expédiés sur demande)

Grâce à ces « Vins de Soleil » vous trouverez la « pointe » qui vous donnera la victoire dans vos parties les plus difficiles, et la solution de tous les problèmes en deux ou plusieurs coups

LE COURRIER DES ÉCHECS

Revue mensuelle du Jeu d'Échecs



Abonnements... { France..... 12 F. par an
 { Etranger... 14 F. par an

ASSOCIATION DES JOUEURS D'ECHECS
PAR CORRESPONDANCE

SIÈGE SOCIAL : 1, RUE DES ORFÈVRES, 89 - SENS
Compte Chèque Postal Paris : 678721

COTISATIONS

France : 12 F. -- Etranger : 14 F. -- Renouvelable le 1er octobre de chaque année --
Adresser à : A. J. E. C., 1, rue des Orfèvres, 89 - SENS -- C. C. P. Paris 678721.
Sur demande expresse, la carte F. F. E. peut être délivrée par notre intermédiaire, moyennant
un supplément de 6,50 F.

PRESIDENT

F. SUPPER, 1, rue des Orfèvres, 89 - SENS : Directeur des tournois internationaux.

VICE-PRESIDENT

G. BALBO, 27, avenue R.-Damous, 94 - CHAMPIGNY (Bibliographie -- Documentation).

TRESORIER

F. MAITRE, 23, avenue de Rochetaillée, 42 - SAINT-ETIENNE.

Compétitions permanentes et tournois divers : Tournois de cinq joueurs (huit parties à jouer).
-- Inscription : 8 timbres lettre ordinaire à adresser au Directeur général des Tournois : F. WEYAND, 57 - FOLPERSVILLER -- Tournois de III^e et IV^e Division : F. ALOZY, boulevard Albert-1^{er}, B. P. 3, 11 - LEZIGNAN.

Coupe de France : Tournois permanents comportant deux joueurs disputant deux parties --
Règlement détaillé sur demande -- Inscription : 5 timbres lettre ordinaire -- S'adresser à G. BOUQUET, 66 - SAILLAGOUSE -- Matches-défi : peuvent être conclus librement entre les membres -- A signaler au responsable de la Coupe pour la prise en compte dans le calcul du capital-point -- Aucun droit d'inscription.

Classement des joueurs : R. JOUANISSON, 1, rue du Commerce, 63 - ROMAGNAT.

Rédaction du « COURRIER DES ECHECS » : M. ZINSER, 47, av. Pt-Kennedy, 68 - MULHOUSE.

Arbitre de l'A. J. E. C. : Dr P. BOS, 4, rue Pierre-Curie, 33 - LESPARE -- Président du Comité Technique : J. JAUDRAN, 24 - MONTPON-SUR-L'ISLE.

CARTES SPECIALES POUR LE JEU PAR CORRESPONDANCE

(Cartes réservées aux joueurs qui disputent nos tournois)

Cartes imprimées -- Timbrage à 0,20 F. (généralement toléré par les P. et T.), le cent : 5 F

Cartes chiffres et lettres -- Timbrage à 0,25 F., le cent : 4 F.

Nous ne faisons pas d'envoi contre remboursement.

Adresser les demandes au Trésorier ou directement au C. C. P. 678721 PARIS, Compte A.J.E.C.

Cartes pour le jeu avec l'Etranger, le cent : 4 F.

EUROPE ECHECS

REVUE MENSUELLE

Abonnements : un an { FRANCE 30 F.
ETRANGER 32 F.

C. C. P. 128.330 STRASBOURG

LE COURRIER DES ECHECS

Revue mensuelle d'Échecs par Correspondance

Affiliée à la Fédération Française des Echecs
et à l'International Chess Correspondence Federation

Numéro 141

15 Mars 1969

NOS PARTIES COMMENTEES

LE ROI SANS ABRI

Voici une partie jouée par correspondance, il y a quelques années, en U. R. S. S. Les Noirs acceptent à tort un sacrifice de P dans l'ouverture, font ensuite preuve d'indécision, ce qui permet aux Blancs de terminer la partie par une cascade de sacrifices.

DEFENSE CARO-KANN
BATURINSKI TOLECHKO

1. e4 c6 2. d4 d5 3. f3.

Un essai de maintenir le centre qui a été pratiquement réfuté dans la 15^e partie du match Smyslov - Botvinnik, 1958, dont la suite fut 3. ... e6 4. Cc3 Cf6 ! 5. Fg5 h6. 6. Fh4 Db6 7. a3 c5 ! Les Blancs ont des ennuis au centre. Dans cette partie, il se passa un curieux et rare incident.

Après la reprise, Botvinnik, à la recherche du meilleur plan de gain, oublia sa pendule et perdit dans une position gagnante en dépassant la limite du temps.

3. ... e6.

L'alternative 3. ... dxe4 4. fxe4 e5, conduit à un jeu sauvage à l'avantage blanc.

4. Fe3-dxe4 ?

En contradiction avec leur 3^e coup. Il faut jouer 4. ... Db6 5. Cd2 c5 ! comme dans une partie Smyslov-Makogonov, 1944.

5. Cd2 ! exf3 6. Cgxf3.

Pour le P sacrifié, les Blancs ont une sérieuse avance de développement.

6. ... Cf6 7. Fd3 Fd6.

Plus indiqué est Cbd7

8. 0-0 Dc7 9. Cc4 Fe7.

Nouvelle perte de temps rapidement fatale.

10. Cg5 h6.

Le roque n'allait pas, à cause de Txc6 avec attaque de mat.



11. Cxf7 !

La démolition commence.

11. ... Rxf7 12. Dh5+ Rg8.

Sur 12. ... Rf8, suit 13. Ce5 Fd8 14. d5 ! cxd5 15. Fb5 Cc6 16. Fc5+ Rg8 17. Txf6 ! gxf6 18. De8+, suivi du mat, ou bien si 14. ... exd5 15. Fc5+ Rg8 16. De8+ Cxe8 17. Tf8 mat.

13. Txf6 ! gxf6 14. Ce5 !

Ce C ne peut être pris. (à cause de) 15. Dg6+ Rf8 16. Tf1+, etc.

14. ... Fd6 15. Tf1.

Mobilisation des dernières réserves.

15. ... Fxe5 16. dxe5 f5.

Essai de fermer la porte.

17. Txf5 ! !

Ouvre toutes les lignes.

17. ... exf5 18. Dg6+.

Les Noirs abandonnent si 18. ... Dg7

19. Fc4+ Rf8 20. Fc5+ De7 21. Df6+ et mat au coup suivant.

A. O'KELLY.

CHAMPIONNAT DE FRANCE 1967-1968

DEFENSE EST-INDIENNE

JAUDRAN DAGUE

1. d4 Cf6 2. c4 g6 3. Cc3 Fg7 4. e4 d6 5. f3 0—0 6. Fe3 e5 7. d5 c6 8. Dd2 c×d5 9. c×d5 Ce8 10. g4 f5 11. g×f5 g×f5 12. 0—0—0 a6.

Une partie Donner-Larsen, citée par Euwe, continua par 12. ... f4 qui semble meilleur.

13. Fh3 b5.

Mieux semble encore 13. ... f4. L'attaque blanche va se développer maintenant très vite.

14. e×f5 !.

En échange d'un P isolé faible en finale, les Blancs ont une position idéale d'attaque : colonne g pour les T, diagonale c1—h6 pour D et F et cases e4 et e6 pour les C.

14. ... F×f5 15. F×f5 T×f5 16. Ch3 Cd7 17. Cg5 Tc8 18. Rb1 Cf8 19. Thg1 Tc4 20. Tg3 Dc8 21. Tdg1 Th4 22. Cce4 Cg6 23. Ce6 Tfh5 24. T3g2 Tf5 25. C4g5 Dd7 26. C×h7.

L'assaut final commence.

26. ... T×h7 27. T×g6 T×f3 28. Fh6 Tf7.

Si 28. ... T×h6 29. T×g7+.

29. h4 Te7 30. h5, abandonne.

L'avance du Ph est décisive. Les Noirs ne peuvent rien contre 31. F×g7 Th×g7 32. T×g7+ T×g7 33. C×g7 C×g7 34. h6.

J. JAUDRAN.

COUPE DE FRANCE TOURNOI N° 9 Quart de finale

DEFENSE EST-INDIENNE

LARCHER SAVOSTIANOFF

1. d4 Cf6 2. c4 g6 3. Cc3 Fg7 4. e4 d6 5. g3 0—0 6. Fg2 Cbd7 7. Cge2 e5 8. 0—0 e×d4 9. C×d4 Te8 10. Fe3 Cc5 11. f3 a5 12. Dc2 Fd7 13. Tad1 Dc8 14. g4.

Pour empêcher Fd7—h3, et préparer une poussée ultérieure des PR.

14. ... Ce6 15. b3 h6 16. Dc1 Rh7 17. Tf2.

Pour rendre cette T et le Fg2 plus actifs.

17. ... Th8 18. Ff1 Df8.

Les Noirs restent un peu trop passifs.

19. Cd5 Tc8 20. h3 c5? 21. C×e6 F×e6 22. C×f6+ F×f6 23. Dd2. Gagne forcément un P.

23. ... Dg7 24. D×a5 Tc6 25. Dd2 Te8 26. Fd3 Tca6 27. Fb1.

Ce F devient très actif : neutralisant la pression des TN doublées, et créant des menaces sur l'aile RN, conjuguées avec la poussée des PR.

27. ... Fe7 28. f4 f5 29. e×f5 g×f5 30. Tg2.

Double clouage du Pf5, menaçant g×f5 gagne.

30. ... Df7 31. Dc2.

Menace g×f5 gagne.

31. ... Tf8.

Après Tg8, g×f5 gagne encore.

32. Fc1.

Pour donner plus de jeu au FN (en b2 éventuellement) et libérer la colonne e pour une pièce lourde.

32. ... h5.

Pour tenter de donner une case de fuite en h6 au RN (il n'y a pas de bons coups).

33. De2.

Avec la menace imparable 34. g×f5. Exemple 1 : 34. ... F×f5 35. F×f5 D×f5 36. Td5 (plus fort que D×e7+). Exemple 2 : 33. ... Fd7 34. g×f5 suivi de Tg6 et un mat forcé. 33. ... Tg8 ne diminue en rien la menace g×f5.

LARCHER.

MATCH DEFI 175

DEFENSE NIMZOVITCH

J.-P. LE CHARLES J.-P. CHEMIN

1. d4 Cf6 2. c4 e6 3. Cc3 Fb4 4. e3 b6 5. Fd3 Fb7 6. Cf3 Ce4 7. 0—0 f5.

7. ... F×c3 8. b×c3 C×c3 9. Dc2 F×f3 10. g×f3 Dg5+ 11. Rh1 Dh5 12. Tg1 et les Blancs ont une forte attaque (Kérés-Spassky, Riga 1965-8° du match). Le coup du texte cherche à limiter l'action des Blancs au centre et à consolider le Ce4 sans obstruer la grande diagonale. En contrepartie, le centre retenu des Noirs est fragile, le CD obtient rarement de bonnes cases.

8. Db3.

8. Dc2 était préférable comme le reconnu J.-P. Le Charles. Le coup du texte justifie le 9° coup noir, la sortie du CD en c6. Cette pièce va pouvoir gagner a5 (avec gain de temps) d'où

elle instaurera une forte pression sur le P faible c4.

8. ... F×c3 9. b×c3 Cc6 10. Ce1.

Pour faire suivre de f3 et e4, mais Cd2 n'était-il pas préférable pour éliminer le Ce4 et jouer e4 dans de meilleures conditions.

10. ... Ca5 11. Dc2 c5 12. f3 Cd6 !? 13. De2 0—0 14. e4.

Sans doute prématuré, car l'ouverture des lignes à l'aile R va se révéler favorable aux Noirs, la DN se montrant très active.

14. ... f×e4 15. f×e4 T×f1+ 16. R×f1 Dh4 17. Cf3 Tf8 18. Rg1 Dg4 19. d5.

Met un obstacle aux aspirations du Fb7 mais l'aile D blanche présentant un retard de développement sensible, 19. Fd2 était préférable. Le FDN trouvera d'ailleurs une utilisation intéressante en créant ensuite une pression sur c4.

19. ... Fa6 20. h3 Dg3 21. Cd2 e×d5 22. e×d5 Te8 23. Ce4 C×e4 24. F×e4 Rh8.

Un coup offensif (!), en empêchant bien sûr F×h7+ cloue cette pièce à la D sur la colonne e.

25. Fd2 C×c4.

Instaure de fortes menaces. La chute du Pc4 entraîne l'entrée en lice de 2 pièces noires qui ne possédaient jusqu'alors qu'une puissance latente. Ce fait ajouté au clouage du Fe4 compromet gravement la partie blanche ; la perte d'une pièce est déjà inévitable.

26. Te1 Dh4 27. g4 C×d2 28. D×d2 Dg3+ 29. Rh1 Fd3 30. abandonne.

J.-P. LE CHARLES,

J.-P. CHEMIN.

QUATRE COMBINAISONS

PAR P. DIACONESCU

25. — Clouage décisif



Les Blancs jouent et gagnent

26. — Solitude... punie !



Les Blancs jouent et gagnent !

27. — Désastre en 3 coups



Les Noirs jouent et gagnent

28. La valeur des pièces actives



Les Noirs jouent et gagnent

(Solutions au prochain numéro)

SOLUTIONS DU NUMERO 140

21. Kortchnoy, dans sa partie contre A. Peterson (champ. d'U.R.S.S. 1965), a gagné par 1. Dg7+ ! Re8 2. D×e7+ !! et les Noirs abandonnèrent, car après 2. ... R×e7 3. Tg7+ Re8 suit 4. Cf6 mat.

22. Les Blancs gagnent par 1. Ff6 !! Rf7 (1. ... D×c5 2. T×g7+ Rf8 3. Fd4 !! Dd6 4. Dh5 e5 5. D×h7 avec mat en deux coups, et si 3. ... Dc6 4. Dd2 — menace 5. Tg8+ et Db4+ — 4. ... e5 5. F×e5 a5 6. T×h7, etc.) 2. T×g7+ R×f6 3. Dd4+ e5 4.

D×d5 R×g7 5. D×e8. — 1-0 (R. Byrne-S. Gligoric, US Open 1963).

23. Les Blancs gagnent par 1. T×d5 !! De8 (Si 1. ... c×d5 2. T×c8, etc., et sur 1. ... Dc7 2. T×c6 !!, etc.) 2. Fh6 ! et les Noirs abandonnèrent. (Ivkov-Donner, La Havane 1965.)

24. Dans la partie A. Sundin-H. Oesterberg, Suède 1965, les Noirs gagnèrent par 1. ... Df2+ !! 2. T×f2 Tf1+ 3. Tf1 T×f1+ 4. R×f1 Te1 mat.

LA CHRONIQUE DU DEBUTANT

PAR J. COLAS

✕ A propos d'une variante de la scandinave.

Dans le numéro de mai 1968, p. 87, nous avons abordé une variante de gambit de la Défense Scandinave, en présentant plutôt mal la question d'un lecteur. Cette variante, jouée dans le temps par un joueur d'attaque comme Mieses, est donnée comme défectueuse dans la monographie de Galikowski. Mais les joueurs par correspondance n'ont-ils pas une prédilection pour les vieux gambits oubliés ? La perte d'un P que ne peut plus compenser l'effet de surprise enchante beaucoup moins le joueur à la pendule. Les Blancs procèdent à un gambit de l'aile, avec b2—b4, et les Noirs avec le gain de ce P doivent éviter, comme souvent dans cette défense, que leur D ne devienne un objet d'attaque. Après :

- | | |
|-----------|--------|
| 1. e2—e4 | d7—d5 |
| 2. e4×d5 | Dd8×d5 |
| 3. Cb1—c3 | Dd5—a5 |
| 4. b2—b4 | Da5×b4 |
| 5. Ta1—b1 | Db4—d6 |
| 6. Cg1—f3 | Cg8—f6 |
| 7. d2—d4 | a7—a6 |
| 8. Ff1—d3 | |

nous arrivons à la position du diagramme 1. Malheureusement, dans la chronique de mai 1968, la position était donnée deux coups plus loin, ce qui rendait très compliquée et peu claire la question posée.

(Voir diagramme ci-après)

Les Noirs ont joué 7. ... a6 pour éviter l'attaque de leur D par Cb5. Mais



Diagramme 1

le 8^e coup indiqué par Galikowski était Fc4. La question posée par le lecteur se résumait au point de savoir si 8. Fd3 était une amélioration ou non de la variante. Le conseil à donner au débutant est de ne pas jouer mécaniquement, de poser en postulat qu'il n'y a pas d'amélioration et qu'il faut percer à jour les raisons d'un coup nouveau pour en trouver la réponse.

Dans la position du diagramme 1, si les Noirs répondent par la suite théorique, ils éprouvent des difficultés et voient leur D attaquée immédiatement. Ils ont quelq'excuse de le faire, car leur retard de développement les incite à roquer rapidement. Après 8. ... e6 9. 0—0 Fe7 10. Cfg5 0—0 11. Cce4, les Noirs sont l'objet d'une attaque désagréable visant à la fois leur petit roque et leur D.

La position du diagramme laisse apparaître une faiblesse, le Pd4, dont l'exploitation n'est pas facile. Toutefois, le

coup 8. ... Cc6 ne résoudre-t-il pas nos problèmes ? Il empêche un éventuel Cg5 à cause de D×d4. Et remarquons que dans l'hypothèse 8. ... Fc4, il aurait été réfuté par 9. Cg5 e6 (presque forcé) 10. Fe3 et les Blancs auraient pu placer leur manœuvre de C sur e4.

Si 8. Fd3 Cc6 9. 0—0 Fg4 le clouage gênant ; la prise immédiate n'est pas possible : 9. ... C×d4 ? 10. C×d4 D×d4 ? 11. Fb5+ gagnait la D.

10. T×b7 C×d4 11. Fe2 C×e2+ 12. D×e2 Dc6 13. Tb3 les Noirs ont gardé le P et menacent même de démolir le petit roque blanc.

Si les Blancs jouaient 10. Fe2, ils reconnaîtraient avoir perdu un temps en plaçant leur FR derrière leur PD. Après 10. Fe2, les Noirs pourraient jouer b7—b5 et ne paraîtraient pas courir de grand danger. Au demeurant, ils peuvent roquer très vite après e6 et Fe7 ; g6 se révélerait plus risqué à cause de h3.

En conclusion, conseillons au débutant, s'il veut éviter les difficultés, de déceler les raisons cachées d'un coup nouveau. Surtout par correspondance, il ne peut être le fait du hasard, mais plutôt celui d'un adversaire qui a soigneusement préparé sa variante. Il faut donc déjouer sa ruse, plutôt que d'attendre passivement de voir ce qui va se passer. Il n'est pas exclu au demeurant que dans les batailles d'idées, des points de vue nouveaux sur une ouverture puissent se faire jour. Mais alors, les Maîtres y auront pris part.

NOS TOURNOIS

RESULTATS

CHAMPIONNAT DE BRETAGNE

POUPINEL remporte, une fois de plus, le titre de champion de Bretagne par correspondance (1967-1968).

1. Poupinel, 5 sur 6 ; 2. Le Digou, 4 ; 3. Le Guen J., 3 ; 4. Soupault.

Nos félicitations à l'inamovible champion qui défend actuellement les couleurs de la Bretagne dans le championnat de France 1969.

Première Division :

1005 1.-2. Roque et Citterio, 5½ ; 3.

TOURNOIS DE L'A.J.E.C.

Mise au point

En mars 1968, à Saint-Etienne, le Bureau de l'A.J.E.C. avait décidé d'ouvrir les tournois à 5, et aussi ceux de la coupe de France, aux étrangers, cela, afin de permettre à nos joueurs d'avoir des contacts, qui le plus souvent, pouvaient être profitables. Malheureusement, et nous nous en excusons auprès de certains de nos adhérents, nous n'avions pas suffisamment précisé cette participation des étrangers.

Voici cette mise au point :

Pourront participer aux tournois de championnat et de coupe de France, les ressortissants des pays voisins de la France : Royaume-Uni, Italie, Irlande, Suisse, Espagne, Allemagne Fédérale, Belgique, Pays-Bas, Luxembourg. Un seul étranger sera admis dans un tournoi de cinq joueurs.

Pour les étrangers de pays plus lointains, le directeur du tournoi demandera obligatoirement aux 4 autres joueurs s'ils sont disposés à admettre l'étranger en question dans le tournoi (nous ajoutons que de tels joueurs sont rares).

Reste le cas des joueurs français habitant des pays lointains, faisant souvent partie de la France : Martinique, Guadeloupe, voire Iles du Pacifique. Nous demandons à nos responsables des tournois de procéder comme pour les étrangers des pays lointains, c'est-à-dire prévenir les participants du tournoi et de leur demander leur accord.

F. S.

Morera, 5 ; 4. Sakirin, 4 ; 5. Charlier, 0.

Deuxième Division :

2012 1. Perrenot, 7 ; 2. Brodure Masson, 6 ; 3. Santini, 3 ; 4. Gouel, 2½ ; 5. Maguy, 1½.

2014 1. Rossini, 6½ ; 2. Sansas, 4½ ; 3. Perrenot, 3½ ; 4. Lennon, 3 ; 5. Hanen, 2½.

Troisième Division :

3041 1.-2. Stawiarski et Wurster, 6 ; 3. Le Ninèze, 4½ ; 4. Jouy, 3½ ; 5. Estival, 0.

Quatrième Division :

4061	1. Goudard, 8; 2. Vidal René, 6; 3. Santacreu, 4; 4. Abbou, 2; 5. Venandy, 0.
4068	1. Sans, 5½; 2.-3. Souchon et Lucian, 5½; 4. Nogues, 2; 5. Occelli, 0.
4069	1.-2. Rouat et Frigère, 6; 3. Villiedieu, 5; 4. Roux Claude, 2; 5. Runco, 1.
4082	1. Saorine, 7½; 2. Roux J.-C., 5½; 3. Rozier, 5; 4. Jeanmoulin, 2; 5. Dumortiez, 0.

TOURNOIS MIS EN ROUTE

Première Division :

1011	Durthilleul - Perrenot - Rosselli - Darmogay.
------	---

Deuxième Division :

2022	Fuchs - Morbioli - Pham Phu Ho - Esmlaire - Lennon.
------	---

Troisième Division :

3069	Nehr - Le Charles - Bouchard - Laborie - Basou.
3067	M. Lebrun joue à la place de Wetzel.

Quatrième Division :

4137	Milheres - Declé - Thommet - Sans - Fleury.
4138	Durant - Rozier - Spanier - Haucolas - Lepage M.
4139	Gondolo - Baillieux - Monferrini - Barriera - Brant.
4140	Souchon - Razé - Ruiz - Erne - wein - Vuillard.

COUPE DE FRANCE

RESULTATS

Cinquième Série :

5264	Lejeune-Gentrie 1-1
5267	Boissier-Legros 1½-½
5280	Salaun-Dr Audu 2-0
5274	Pavia-Bertrand V. 2-0
5193	Lacroix-Lalanne 2-0
5202	Lacroix-Lucian 1½-½
5293	Yrles-Genric 1½-½

Quatrième Série :

4227	Mallier-Richard 2-0
4192	Maréchal P.-Vandorpe 1-1
4231	Tridon-Muller H. 2-0
4139	Domange-Vanuxem 1½-½
4239	Bergeault-Pantais 2-0
4191	Dr Vandorpe-Costa 2-0

Troisième Série :

3096	George A.-Bergeault 2-0
3086	Chaussard-Moulineaux 1½-½

Deuxième Série :

2034	Soler-Juanola 2-0
------	-----------------------------

Première Série :

1022	Revenu-Legrée nulles
1023	Esmlaire-Gueneau 1½-½

Finale n° 6 :

Secerol-Pellegrino 1½-½
Félicitations à M. Secerol, vainqueur pour la 2 ^e fois de la coupe de France.

MATCHES-DEFIS

137	Flavien Jean-Marchinjak (père) ½-½
138	Marchinjak (père)-Flavien Jean 1-0
253	Bœuf-Martin 0-1
244	Lenclous-Wolff 0-1
245	Wolf-Lenclos 1-0
250	Martin-Régnier ½-½
209	Cochard-Martin ½-½
249	Fleury-Cochard 0-1
176	Chemin-Le Charles ½-½
91	Roger-Stratford 1-0
92	Stratford-Roger 1-0
141	Sans-Azzoni Hugues 1-0

NOUVEAUX TOURNOIS

Cinquième Série :

5325	Goubiou-Gentrie
5326	Gentrie-Burger
5327	Lejeune-Granier
5328	Soulas-Joffart Daniel
5329	Noé-Lalanne J.-M.
5330	Werquin-Lalanne J.-M.
5331	Destreit-Genyvin
5332	Goubiou-Dextreit
5333	Tizzoli-Pantais Robert
5334	Pantais Robert-Merlaud
5335	Moulin-Pantais Daniel
5336	Duchardt-Moulin
5337	Suppo-Schovann
5338	Verdier Jean-Verdier Jacques

Quatrième Série :

4265	Richard-Pansier
4266	Boissier-Richard
4267	Dr Weill-Gautier
4268	Salaun-Domange
4269	Baillard-Vanuxem
4270	Yrles-Baillard

Troisième Série :

3144	Ledouit-Mailler
3145	Sigal-Domange
3146	Bergeault-Sigal

Deuxième Série :

2067	Ollivier-Gueneau
------	------------------

Première Série :

1031	Bourguès-Legrée.
------	------------------

MATCHES-DEFIS

272	Desagher-Bisbal
273	Bisbal-Desagher
274	Desagher-Rayon
275	Rayon-Desagher
276	Lebrun-Estival
277	Estival-Lebrun
278	Vertrand V.-Gambini
279	Gambini-Bertrand V.
280	Sans-Lemoscon
281	Lemoscon-Sans
282	Marchinjak (père)-Rayon
283	Rayon-Marchinjak (père)
284	Martin-Petit
285	Petit-Martin
286	Hallot-Giret
287	Giret-Hallot
288	Tridon-Binieck
289	Binieck-Tridon
290	Wolf-Lenclos
291	Lenclous-Wolff
292	Le Charles-Chemin
293	Chemin-Le Charles
294	Roger-Stratford
295	Stratford-Roger
296	Roger-Deguil
297	Deguil-Roger
298	Sans-Brunet
299	Brunet-Sans

RENCONTRES INTERNATIONALES

FRANCE-ANGLETERRE

Score actuel : France : 20½, Angleterre : 10½.

Le match sera arrêté le 1-7-1969. Les parties non terminées à cette date seront adressées à la Direction pour être arbitrées par la Commission Technique.

FRANCE-POLOGNE

Score actuel : France : 2½, Pologne : 4½.

FRANCE-SUEDE

6. Rabatel-Irbert : 1-1.

Score actuel : France : 6½, Suède : 2½.

FRANCE-BELGIQUE

Un match sur 40 échiquiers ou plus nous est proposé par la Fédération Belge. Cette compétition sera réservée aux joueurs de force moyenne et même aux débutants dans les épreuves internationales. Il y aura 2 parties à disputer. Nous espérons démarrer ce match le 1-5-1969. Les amateurs intéressés doi-

vent se faire inscrire dès maintenant. Sont déjà inscrits : J. Rabatel, G. Rossini, M. Esmlaire.

IMPORTANT. — Les participants aux différents matches sont instamment priés d'envoyer tous leurs résultats dès qu'ils sont acquis. Merci !

TOURNOIS INTERNATIONAUX

Nous engageons vivement les amateurs de toutes catégories à participer nombreux aux tournois Européens et Mondiaux. C'est le meilleur moyen de se familiariser avec les compétitions internationales et par suite d'améliorer la position de la France dans les tournois de niveau plus élevé.

Rappelons que ces tournois sont de 7 ou 15 joueurs et que l'on dispute une seule partie contre chaque joueur ; soit 6 ou 14 parties selon le tournoi choisi. Il y a différentes catégories selon la force. S'adresser au Rédacteur pour toutes inscriptions.

“ LES ARCHIVES DES ECHECS ”

Le meilleure édition ou monde dans le domaine des Echecs paraît maintenant en français.

Elles sont publiées sur feuillets mobiles qui permettent un classement aisé par variantes et une consultation rapide.

Les Archives des Echecs, rédigées sous la direction de Max Euwe, de C. B. van den Berg et de H. Bouwmeester, comportent en grande partie des articles sur les ouvertures, ainsi que des articles spéciaux relatifs à des sujets divers : finales, milieu de partie, tournois, Maîtres célèbres, etc.

Les Archives des Echecs paraissent une fois par mois, et l'abonnement peut en être souscrit au prix de 30 F. par an auprès de S. Zinser, 47, avenue du Président-Kennedy, 68 - MULHOUSE. Règlement au CREDIT LYONNAIS-MULHOUSE, C. C. P. 398-96 STRASBOURG, en mentionnant « Zinser, Compte 62.048 T ».

Spécimen sur demande.

LE NOUVEAU CLASSEMENT

MAITRE I. C. C. F.

Dr Bergraser

1^{re} CATEGORIE

Bachschmidt .. 5250
 Dr Bos
 Boutteville ..
 Cormier 5950
 Druon 5170
 Dubois 4500
 Jaudran 5600
 Javelle 6500
 Le Guichaoua .. 5150
 Leplay 5180
 Pinson 6230
 Dr Roos 6000
 Rusinek 5740
 Sansas 4950
 Sapin 5770

II^e CATEGORIE

Boussin 4700
 Bouttier 4850
 Cadroy 4100
 Cailleau 4970
 Caminade 4500
 Cantini 4200
 Chandon-Moët .. 4080
 Convers 4530
 Corinthios 4450
 Dague 4600
 Derondier 4100
 Deslauriers 4070
 Dillmann 4920
 Ducel 4300
 Dutrenit 5180
 Emberger 4150
 Estan 4500
 Ferlié
 Fleur 4120
 Gastine 5250
 Gaudichon 4770
 Gonzalès-Gil .. 4980
 Huguet 4950
 Kanik 4000
 Labetoulle 4060
 Lagane 4150
 Larcher 4600

Lartigue 5000
 Lemaire 4850
 Lewandowski .. 4130
 Marolleau 5500
 Maury
 Miclot 4550
 Moindrot 5100
 Morera 4100
 Négro 4600
 M^e Ours 4350
 Pasek 4350
 Pellegrino 5250
 Poupinel 4150
 Primavera 4000
 Raffy G. 4310
 Remise 4300
 Roque 4100
 Sakirin 4020
 Sanner 5060
 Sécerol 4980
 Siberchicot 4050

Taxonéra 4000
 Thiellement .. 4150
 Tinant 4200
 Tricon 4180
 Valentin 5170
 Vasselon 4400
 Vignal 4220
 Zinser 4300

III^e CATEGORIE

Alozy 3300
 Aragall 3450
 Aren 3100
 Asencio 3800
 Bakès 3300
 Beller 3580
 Biniek 3400
 Biscay 3900
 Blacher 3350
 Bocos 3650
 Bodis 3700
 Bonnin 3510
 Boulet 3350
 Bouquet 3950
 Bourgès 3320
 Brodure-Masson 3850
 Brum 3930
 Budowski 3650

Cabrit 3630
 Caillaud 3020
 Carton 3000
 Cazzitti 3230
 Cerni 3600
 Dr Challaye .. . 3080
 Choquart 3400
 Citterio 3600
 Colas 3530
 Collin J. 3000
 Colliou 3050
 Corre 3070

Decam 3170
 Delassus 3750
 Diaz 3130
 Donne 3700
 Dujols 3230
 Dulhauste 3400
 Duthilleul 3700

Esmilaire 3220
 Fabre 3230
 Fanès 3240
 Favier 3150
 Fleuriot 3100
 Fuchs 3100

Gagliardi 3100
 Gaulier 3100
 Genin 3100
 George A. 3180
 Gilliard 3100
 Giraudeau 3350
 Gouel 3330
 Dr Guillon 3000

Hanen 3040
 Hirt 3400
 Iola 3000
 Jobellar 3000
 Joffard 3000
 Jouanisson 3690
 Jumel 3450
 Kelloffner 3000
 Kleinberg 3650

Labadie 3000
 Lajariges 3350
 Laverny 3300
 Dr Lebreton 3580
 Lecouté 3790
 de Leeuw 3150
 Le Guen 3800
 Le Ninèze 3050
 Levaux 3200

Lhoste 3260
 Luca 3080
 Madenspacher .. 3300
 Maffre 3400
 Maitre 3070
 Michenet J.-J. .. 3500
 Milgram 3130
 Moncorgé 3400
 Mondet 3770
 Monteil 3200
 Moreau 3800

Oddon 3190
 Omnès 3360
 Passas 3000
 Pasturel 3900
 Pawlik
 Dr Perrenot 3500
 Poillève 3050
 Dr Pontier 3150
 Potentier 3270
 Proteau 3480

Revenu 3580
 Refès José 3500
 Roselli 3620
 Rosi 3300
 Rossini 3650
 Rousseau 3800
 Rouverol 3850

de St-Germain .. 3600
 Santini 3120
 Santos 3150
 Savostianoff .. . 3100
 Scavarda 3880
 Scheyer 3650
 Bautonnet 3320
 Sibenaler 3300
 Sigal
 Soler M. 3000
 Sorhouet 3160
 Stawiarski 3200
 Sutra 3470

Tison 3750
 Tolila 3550
 Van de Steen .. . 3000
 Voisin 3730
 Weyand 3400
 Widawski 3950
 Wildemeersch .. 3200
 de Zolotiloff .. . 3450

IV^e CATEGORIE

Dr Alberny 2050
 Amouroux 2070
 Arcon L. 2840
 Argeliès 2200
 Attiel 2600
 Arthaud 2670
 Aubron 2100

Aubert 2130
 Avenel 2500
 Azzoni 2400
 Baglin 2800
 Baillard 2050
 Balzert 2680
 Baro 2740
 Barriera 2650
 Batrel 2400
 Bayard 2100
 Bayle 2060

Beaudaux 2930
 Beaufrand 2150
 Bellanger 2700
 Bénard 2300
 Bénetaud 2100
 Benoit 2100
 Bérimi 2000
 Bernardin 2350
 Biguet Petit-J. .. 2280

Biller
 Bisbal 2050
 Blaise 2200
 Bloch 2300
 Bodini 2250
 Bœuf 2000
 Bonnal 2900

Bonnet R. 2400
 Bonnet Y. 2000
 Bordenave 2550
 Botbol 2200
 Bouchard 2700
 Boulay 2350
 Boulanger 2100
 Boulongne 2400

Boutonnet 2200
 Bozzi 2100
 Brassard 2350
 Brevaux 2200
 Breyer 2500
 Brillaud 2550

Brixhe 2530
 Brockmann 2550
 Bruel 2350
 Bui Vong 2900

Carbonnell 2200
 Caro 2350
 Carrère 2400
 Cérés 2200
 Céron 2100
 Chaleyrat 2680

Chatelain 2900
 Chaussard 2380
 Chauveau H. .. . 2200
 Chauveau R. .. . 2800
 Chemin 2500
 Claret 2850
 Clérisse 2400
 Colija 2560
 Conduché 2470

Dr Coulié 2740
 Coulet 2000
 Criton 2180
 Cursoux 2660

Dalmaï 2000
 Darquet 2500
 Dassonneville .. 2350
 Degeorges 2220
 Del Valle 2150
 Der Hagopian .. . 2230
 Derouineau J. .. 2600

Derrou 2100
 Deruaz 2500
 Despax 2050
 Despin 2800
 Desserville 2250
 Dewinne 2410
 Dienne 2100

Domange 2000
 Dumay 2300
 Dumontier 2200
 Dupont 2900
 Durupt 2640
 Dvorsak 2500

Enedaguila 2750
 Engel G. 2830
 Faivre 2150
 Fédéli 2920
 Felbinger 2240
 Flament 2200
 Flavien Jacq. .. . 2940

Fontaine 2550
 Fournès 2150
 Fresnel 2300
 Gaimoz 2160
 Garodel 2100
 Gautier 2200
 Geider 2600
 Geiger 2580

Gérard 2100
 Gervais 2200
 Gilleron 2780
 Gineste 2550
 Girardclos 2000
 Giraud 2450
 Giraudet A. .. . 2800

Dr Gizardin 2500
 Goens 2600
 Goudard 2300
 Goyffon 2600
 Graell 2500
 Granel 2300
 Gueneau 2650

Guérin 2100
 Guerlinze 2450
 Guichard 2350
 Guillo 2000
 Guyot 2250
 Hanéla 2100

Hauptman ..	2100	Maurin ..	2000
Hecht ..	2750	Mazens ..	2300
Helbling ..	2000	Mazoyer P. ..	2400
Hérian ..	2650	Meier ..	2940
Hnatiuk ..	2750	Menand ..	2200
Hochart ..	2180	Mengus ..	2500
Ibanez ..	2020	Merle ..	2700
Ibarra ..	2100	Molade ..	2740
Jaffrédo ..	2450	Mouillet ..	2100
Janoyer ..	2610	Muller Ch. ..	2100
Jouy ..	2300	Muller H. ..	2000
Kahane ..	2200	Nehr ..	2320
Kallessenko ..	2410	Neymann ..	2750
Karcher ..	2540	Nion ..	2220
Kékenbosch ..	2880	Nourrit ..	2500
Klein ..	2050	Nuvolini ..	2250
Kniazeff ..	2350	Dr Obriot ..	2450
Krsek ..	2000	Oger ..	2400
Labarthe ..	2600	Olivier ..	2000
Laborie ..	2030	Papet ..	2230
Lacourt ..	2100	Pasquier ..	2200
Lalemand ..	2320	Pavy ..	2830
Lang ..	2700	Pfeiffer ..	2220
Dr Lasbleis ..	2000	Philardeau ..	2280
Laval ..	2600	Picamal ..	2200
Lebat ..	2560	Pierrard ..	2100
Lebrun ..	2130	Pierre ..	2100
Le Charles ..	2500	Pinatelle ..	2250
Ledoult ..	2000	Pince ..	2500
Le Duigou ..	2600	Pirat ..	2500
Le Godec ..	2300	Planès ..	2550
Legrée ..	2000	Pluquet ..	2000
Le Guen Jos. ..	2400	Plazanet ..	2440
Leissner ..	2100	Pontet ..	2000
Lennon ..	2900	Pontvianne ..	2400
Léon ..	2460	Porrical ..	2000
Lepage ..	2530	Portefaix ..	2260
Leriché ..	2440	Prud'homme ..	2200
Levaux ..	2600	Pujol A. ..	2000
Liolakis ..	2500	Quadrado ..	2240
Lutz ..	2200	Quintreau ..	2300
Maas J.-M. ..	2150	Rabatel ..	2900
Maget ..	2500	Raffy A. ..	2260
Maguy ..	2360	Rannou ..	2500
Mahieux ..	2960	Régnier ..	2050
Dr Malacan ..	2700	Renoux ..	2230
Malézieux ..	2810	Rey-Jouvin ..	2800
Mallet ..	2050	Ricker ..	2900
Marceil ..	2120	Rimbaud ..	2450
Marciniak (père) ..	2950	Rispoli ..	2200
Marciniak (fils) ..	2250	Riu ..	2000
Maréchal P. ..	2450	Rivas ..	2850
Marichal ..	2850	Rivière ..	2000
Mariette ..	2050	Robert ..	2000
Marot ..	2800	Rofés Jaime ..	2100
Martin R. ..	2450	Roudniansky ..	2500
Masliah ..	2900	Roukine ..	2300
Mathieu P. ..	2650	Rozenstajn ..	2100

Sage ..	2100	Dr Vandorpe ..	2000
Sans ..	2460	Van Ghelder ..	2770
Saorine ..	2600	Vanneron ..	2050
Savalle ..	2500	Varnier ..	2000
Savignac ..	2300	de Vathaire ..	2700
Scarcez ..	2160	Vial ..	2350
Schmiliver ..	2400	Villa ..	2200
Schrader ..	2200	Villafruela ..	2300
Singer ..	2200	Villedieu ..	2000
Soler R. ..	2200	Vogel ..	2520
Soula ..	2140	Vuillemin ..	2350
Soulimowski ..	2000	Waltmann ..	2800
Spildik ..	2450	Wernert ..	2650
Teilhout ..	2350	Wetzel ..	2400
Teurtrie ..	2510	Wilhelm ..	2000
Thenlot ..	2720	Wrobel ..	2750
Thiaville ..	2620	Wurster ..	2900
Dr Thomas ..	2350		
Tikka ..	2400		

v° CATEGORIE

Abbou ..	1100
Aliau ..	1900
Anna ..	1320
Arcon J. ..	1900
Armenteros ..	1500
Arnold ..	1600
Arquéros ..	1950
Askénasi ..	1400
Astruc ..	1450
Audu ..	1000
Mme Azzoni ..	1100
Bach ..	1600
Baconnet ..	1650
Baclet ..	1230
Baixes ..	1950
Bar ..	1550
Baratti ..	1900
Bardin ..	1400
Barraud-Surchamp ..	1430

Bascou ..	1650	Camasasa ..	1500
Battaglia ..	1270	Casamayou ..	1950
Bauer ..	1500	Cassin ..	1860
Bedue ..	1600	Castel ..	1000
Benhamouda ..	1500	Castiella ..	1650
Bergeault ..	1800	Cervoni ..	1740
Bernard L. ..	1650	Chaboche ..	1800
Bert ..	1950	Chambon ..	1250
Bertone ..	1250	Champion ..	1950
Bertrand ..	900	Chapotot ..	1650
Billard ..	1300	Chapuis ..	1800
Biondi ..	1350	Chatenet ..	1900
Bionsler ..	1050	Chauveau M. ..	1500
Biro ..	1880	Chesneau ..	1100
Bluy J.-P. ..	900	Chevalier ..	1100
Boch ..	1460	Chrétien ..	1900
Boissier ..	1800	Cipriani ..	1800
Bonnet J.-C. ..	1200	Cnudde ..	1000
Bossy ..	1900	Coasne ..	1660
Boucherie ..	1600	Collin G. ..	1900
Bousquet ..	1050	Collinet ..	1700
Boutreau ..	1800	Comte ..	1300
Brant ..	1000	Conner ..	1350
Brassard ..	1500	Cornet ..	1450
Braure ..	1100	Costa ..	1750
de Bridiers ..	1850	Couet ..	850
Bruat ..	1050	Couture ..	1400
Brufau ..	1800		
Brunet ..	1600		
Bucquet ..	1500		
Mme Budowski ..	1800		
Mme Buras ..	1400		
Bury ..	1400		

Cozzolino ..	1700	Eichinger ..	1900
Cransfeld ..	1000	Engel E. ..	1800
Crochemore ..	1200	Esch ..	1400
Cuche ..	1100	Estébe ..	1400
Dalès ..	1540	Estival ..	1950
Dann R. ..	1300	Falk ..	1350
Dantès ..	1400	Fatoux ..	850
Dassonval ..	1350	Fauquet ..	1400
Daume ..	1600	Filliat ..	900
Debou ..	1100	Flavién Jean ..	1750
Delesques ..	1550	Fleury ..	1000
Dejonghe ..	1600	Flory ..	1600
Delmas ..	1500	Fournet ..	1200
Demery ..	1200	Franck ..	1500
Denis ..	1130	Frigère ..	1900
Depp ..	1660	Fuscien ..	850
Derlich ..	1100	Gabriel ..	1700
Desagher ..	1450	Gaebéle ..	1900
Despins ..	1000	Galangau ..	1650
Devillard ..	1800	Gallige ..	1200
Dewyse ..	1400	Gappa ..	900
Domenech ..	1900	Garassus ..	1900
Dorel ..	1660	Garibaldi ..	800
Doron ..	1300	Gasqueton ..	900
Drouise ..	1840		
Dru ..	1200		
Dubois A. ..	1100		
Dubon ..	1550		
Dufourg ..	1000		
Duhart ..	1100		
Dumas L. ..	1920		
Dupré ..	900		
Durand Cl. ..	1810		
Durand J. ..	1700		
Dvorsak F. ..	800		

de Gaulier ..	1000	Jacquet ..	1500
Geisenberger ..	1600	Jager ..	1400
Gelineau ..	1700	Jarlaud ..	1600
Gendarme ..	1800	Jeandel ..	1700
Georges P. ..	1500	Jeanmaire ..	1100
Gentric ..	1000	Jeannot ..	1350
Gérard A. ..	1500	Jéronne ..	1500
Mme Gérard ..	1800	Jorro ..	1400
Gerphagnon ..	1760	Josset ..	1000
Giappesi ..	1300	Juliard ..	1950
Gillet ..	900	Julien ..	1750
Giordano ..	1850	Mlle Julien ..	1700
Giret ..	1100	Jung ..	1760
Glébioski ..	1700	Knecht ..	1750
Gognard ..	1600	Kol ..	1730
Goussard ..	1000	Kuntz ..	1400
Grandjean ..	1000	Labbe ..	1650
Gras ..	1050	Lacombe ..	1250
Grégoire ..	1250	Lacroix ..	1900
Grimm ..	1730	Lafforgue ..	1360
Guilhem ..	1500	Lair ..	1340
Guello ..		Lalanne A. ..	1840
Guémard ..	1900		
Guillou ..	1500		
Haffner ..	1430		
Hagen ..	1500		
Hallot ..	1500		
Hamar ..	900		
Hansen ..	1200		
Hasfeld ..	1900		
Hebert ..	1200		
Hemmer ..	1600		
Hinfray ..	1800		
Hipeau ..	1700		
Mme Hirsch ..	1950		
Mme de Hody ..	1200		
Hylinski ..	1100		

Lalanne J.-M.	1100	Neubauer	1750	Santacreu	1200
Lambert	1900	Neyret	1000	Scalisi	1400
Lamelin	1500	Nguyen	1720	Scheffer	1740
Lamy	1000	Nicolas A.	1100	Scheibel	1500
Lebigre	1800	Noguès	1100	Schone	1500
Lebouchard	800	Novaro	1560	Schousterman	1650
Leconte	800			Mme Schrader	1400
Lefevre	1450	Odier	1000	Schwicker	1250
Lefrançois	1500	Olivier E.	1200	Selamme	1750
Le Gal	1700	Dr Orts-Cister	1050	Selun	850
Lelou	1500	Ory	1500	Servant	1050
Lemasçon	1500			Seumoïs	1100
Lempereur	1430	Pagèze	950	Smal	800
Lenclos	1300	Pair	1800	Mme Smal	1000
Lesbats	1950	Pallaud	1750	Souchon	1500
Liétard	1100	Pantais	1500	Soulas	800
Lizounat	1920	Papp	1500	de Souza	1550
Lohéac	1900	Pavia	1600	Stafford	1850
Lombard	1240	Pedel	1700	Strmsek	1300
Longepierre	1400	Dr Pelsy	1500	Suchy	1870
Lucian	1400	Pérello	1000	Supper A.	1700
		Périgault	1300	Susani	800
Maas A.	1500	Perraud	1120	Suzes	1150
Mailler	1900	Petit R.	1700		
Malbert	1750	Petrocelli	1630	Tanguy	1920
Maréchal P.-E.	1350	Pirat Y.	1000	Tardien	1150
Marioge	1580	Poissy	1200	Thibaud	1630
Martin J.	900	Polard	1800	Thomassey	1400
Martin V.	1200	Pottier	1000	Thomassier	1500
Massanès	1850	Prat	1800	Tisseyre	1800
Mathieu L.	1500	Puel	1100	Tonnelier	1260
Mathieu Ph.	1800	Pujol J.	1350	Tordjmann	850
Mayaud	1900	Putmann	1250	Tricquet	
Mayer	1600			Tridon	1800
Menez	1100	Randon	1900	Trocquet	1250
Menu		Rauzières	1850	Tschekine	1500
Mersier	1760	Raynaud	1950		
Mérucci	1430	Rayon A.	1800	Vachon	1650
Meslage		Rayon J.	1600	Vallognes	1200
Meyer	1900	Reda-Diaz	1500	Vanuxem	1500
Micol	1000	Renoud-Lyat	1500	Vayssière	1000
Mimaud-		Revil	1880	Venet	1500
Lacoste	1300	Richard	1400	Verjus	1900
Mira	1250	Ricochon	1700	Vidal	1500
Moine	1450	Rideau	900	Villeneuve	1650
Momper	1650	Ritzenthaler	1900	Dr Violet	1100
Mondy	1800	Rivenez	1900	Viville	1150
Monferrini	1700	Roche	1810	Voyer	1900
Monnet	1350	Roger	1100		
Montréal	1100	Rossi	1920	Wandel	1000
Montaudon	1100	Rouat	1900	Dr Weill	1600
Moresmeau	1400	Roux Cl.	1100	Weill S.	1800
Mouligneaux	1800	Roux J.-C.	1800	Wolff	1950
Moureau	1800	Rozier	1700	Wust	1850
		Runco	900	Yrles	1750
Nastoiastcheff	1300			Zingraff	1300
Néri	1700	Salaiün	1800		
		Mlle Sandrard	1150		

PENSEZ AU RENOUVELLEMENT DE VOTRE ABONNEMENT

TABLE DES MATIERES

DE L'ANNEE 1968

Parties classées par débuts.
Les références après le numéro de la page indiquent :
— (N) que la partie est commentée.
— (Th) qu'il s'agit d'un article théorique.

Défense Alekhine : 1. e4 Cf6 : 11 (N), 47, 71 (N), 225 (N).

Partie Anglaise : 1. c4 : 107 (N), 137, 155 (N), 162, 163, 178 (N).

Début Bird : 1. f4 : 72.

Défense Benoni : 130 (N), 133, 150 (N), 185 (2).

Défense des deux Cavaliers : 24 (N), 28 (N), 133, 162.

(ITALIENNE) : 91 (N), 149 (N).

(Fou du Roi) : 4.

(Gambit du Centre) : 48.

Partie des quatre Cavaliers : 126 (N).

Défense Caro-Kann : 1. e4 c6 2. d4 d5 3. Cc3 : 29 (N), 90 (N), 222 (N).

1. 3. e×d : 47, 180 (N). 1. 2. Cc3. 186.

Partie Pion Dame : 30, 31, 132, 163.

Gambit Dame (Accepté) : 162.

Gambit Dame (Refusé) : 30, 31, 47, 65, 87 (N), 127 (N), 161.

Gambit (BLACKMAR - DIEMER) : 154 (N).

Partie Ecossoise (Gambit) : 175 (Th), 218 (Th).

Partie Espagnole (Ouverte) : 5. ... C×e4 : 10 (N), 71 (N), 111, 163.

(Fermée) : 5. ... Fe7 : 12, 47, 48, 74, 111, 132, 137, 180 (N), 182 (N), 202, 223 (N).

Divers : 3. Fb5 4. Cf6 : 5 (Th), 157 (N), 185, 201, 202, 226.

3. ... Fc5 : 93 (N).

3. ... f5 : 28 (N), 183 (N).

(5. 0—0 d6) : 31, 129 (N).

(4. Fa4 b5) : 45 (Th).

Partie Française : 3. Cd2 : 30, 162, 226.

3. Cc3 : 72, 106 (N), 162, 202, 227.

3. e5 : 112.

Partie Hollandaise (Gambit) : 161, 185.

(Normale) : 163.

Défense Ouest-Indienne : 226.

Défense Est-Indienne : 9 (N), 31, 111, 130, 154 (N), 156 (N), 179 (N), 183 (N), 199 (N).

(Gambit de Budapest) : 27 (N), 202.

(Pirc) : 178 (N).

(RAGOZINE) : 13.

(RETI) : 161.

(GRUNFELD) : 12, 221 (N).

(Défense NIMZOVITCH) : 12, 30, 131 (N), 132, 156 (N), 161, 185, 195 (N), 227.

Défense Petroff : (1. e4 e5 2. Cf3 Cf6) : 109 (N).

Défense Philidor : (1. e4 e5 2. Cf3 d6) : 130 (N).

Défense Sicilienne : 1. e4 c5 2. Cf3 d6 : 10 (N), 12 (N), 31, 66 (N), 68 (N), 104 (Th), 111, 124 (Th), 132, 133, 147 (Th), 152 (N), 201 (N), 226.

2. ... e6 : (26 (N), 28 (N), 64 (Th), 72, 159 (N), 160 (N), 162, 181 (N).

2. ... a6 : 47.

2. ... Cc6 : 72, 91 (2), 132.

2. ... Cf6 : 185.

(Gambit Sicilien) : 70 (N), 105 (N).

Défense Scandinave : 224 (N), 227.

Début Sokolsky : 1. b4 8 (N), 161.

Partie Viennoise : 31, 202.

DEBUTS DIVERS :

(Gambit Englund) : 11 (N).

(Gambit Nordique) : 202.

(Gambit Roi) : 227.

J. NEGRO.

P É L E - M É L E

TOURNOI 3049

PARTIE ESPAGNOLE

LE NINEZE REY-JOUVIN

1. e4 e5 2. Cf3 Cc6 3. Fb5 a6 4. Fa4 Cf6 5. 0—0 C×e4 6. F×c6 d×c6 7. C×e5 Fe7 8. Te1 Cf6 9. d4 0—0 10. c4 Te8 11. Cc3 Ff5 12. Df3 Fe6 13. Fe3 Cd7 14. b3 C×e5 15. d×e5 Dc8 16. Ce2 Fb4 17. Cg3?! F×e1 18. T×e1 Td8 19. h3 Td3 20. Ch5 Ff5 21. Cf4 Tc3 22. Ce2 Td3 23. Cf4 Td8? 24. g4 Fg6 25. h4 h6 26. e6 Te8 27. C×g6 f×g6 28. Df7+ Rh7 29. Fd4 Tg8 30. h5 De8 31. h×g6+ Rh8 32. Te3 Dd8 33. Th3 Dg5 34. Rh2 Tof8 35. F×g7+ T×g7 36. D×f8+ Tg8 37. T×h6+ D×h6+ 38. D×h6 mat. — 1-0.

TOURNOI 3025

DEBUT ORANG-OUTAN

FUCHS NOURRIT

1. b4 a5 2. b5 e5 3. Fb2 d6 4. c4 Cd7 5. e3 g6 6. Cf3 Fg7 7. Fe2 Ch6 8. Dc2 b6 9. Cc3 Fb7 10. 0—0 0—0 11. d3 Cf5 12. Cd2 Tc8 13. Ff3 F×f3 14. C×f3 Cf6 15. e4 Ce7 16. Cd5 Cd7 17. Cd2 C×d5 18. e×d5 De7 19. Tae1 Tce8 20. f4 f5 21. Dc1 Df7 22. Cf3 h6 23. f×e5 d×e5 24. Fa3 Cc5 25. F×c5 b×c5 26. De3 De7 27. h3 Rh7 28. d4 e4 29. d×e5 f4 30. Da3 Df6 31. d6 e×f3 32. T×e8 Dd4+ 33. Rh2 f×g2 34. R×g2 T×e8 35. d×c7 Te2+ 36. Rh1 Dd2. — 0-1.

COUPE DE FRANCE N° 104

(1^{re} Série)

PARTIE ESPAGNOLE

REVENU DEROUINEAU

1. e4 e5 2. Cf3 Cc6 3. Fb5 a6 4. Fa4 Cf6 5. 0—0 Fe7 6. Te1 b5 7. Fb3 0—0 8. c3 d6 9. h3 Cb8 10. d4 Cbd7 11. Fg5 Fb7 12. Cbd2 Te8 13. Ch2 c5 14. Fc2 h6 15. Fh4 Tc8 16. Fg3 Dc7 17. Tc1 Ff8 18. d×e5 d×e5 19. c4 Cb6 20. De2 b4 21. Chf1 Fd6 22. Ce3 Tcd8 23. Cd5 Cb×d5 24. e×d5 Fc8 25. Ce4 C×e4 26. F×e4 f5 27. Fb1 f4 28. De4 g5 29. Dg6+ Dg7 30. Fh2 D×g6 31. F×g6 Tf8 32. Tcd1 Rg7 33. Fh5 Ff5 34. Ff3 Tde8 35. Fe4 a5 36. F×f5 T×f5 37. g4 Tf7 38. f3

Tfe7 39. Te4 Rf6 40. Rg2 h5 41. Th1 h×g4 42. h×g4 Th8 43. Fg1 Teh7 44. T×h7 T×h7 45. Ff2 a4 46. Fg1 Fe7 47. Ff2 Fd6 48. Fg1 Tc7 49. Ff2 Te8 50. Fg1 Fb8 51. Ff2 Re7 52. Fg1 Rd6 53. Rf2 Fc7 54. Te1 Te8 55. Th1 e4 56. Th6+ Rd7 57. F×c5 b3 58. a×b3 a×b3 59. Th7+ Rd8 60. d6 Fa5 61. Ta7 Fd2 62. Fb6+ Rc8 63. Tc7+. — 1-0.

COUPE EUROPE ECHECS (1964-1965)

(Série 13)

DEFENSE SLAVE (MERAN)

ARTHAUD VOISIN

1. c4 Cf6 2. Cc3 e6 3. d4! d5 4. e3 e6 5. Fd3 Cbd7 6. Cf3 d×c4 7. F×c4 b5 8. Fd3 b4 9. Ce2 Fb7 10. b3 c5 11. Cg3 c×d4 12. e×d4 Db6 13. 0—0 g6 14. h3 Fg7 15. Fb2 0—0 16. Fc4 Ce4 17. C×e4 F×e4 18. Te1 Cf6 19. Cg5 Fd5 20. Cf3 Tcd8 21. F×d5 T×d5 22. Te1 Tfd8 23. Tc4 Ce8 24. Dd2 a5 25. Tecl Cd6 26. Tc7 Cf5 27. T1c6 Db5 28. Dg5 h6 29. Dcl C×d4 30. C×d4 F×d4 31. Df4 Tf5 32. D×d4 T×d4 33. F×d4 e5 34. Fe3 De2 35. Tc2 Dd1+ 36. Rh2 Rg7. — 0-1.

IV^e COUPE INTERLIGUES

PARTIE DU PION DAME

MULLER FAIVRE
(Lorr. S.) (A. A.)

1. d4 Cf6 2. e3 e6 3. Fd3 c5 4. c3 d5 5. Cd2 Cc6 6. f4 Fd7 7. De2 Dc7 8. Cgf3 Fe7 9. Ce5 0—0 10. g4 c4 11. Fc2 C×e5 12. f×e5 Ce8 13. Cf3 b5 14. g5 b4 15. h4 Da5 16. Fd2 Fa4 17. Fb1 Tb8 18. h5 b×c3 19. b×c3 Fa3.



20. F×h7+ R×h7 21. g6+ Rg8 22. Cg5 Fb2 23. h6 f×g6 24. Dh2

Dc7 25. C×e6 F×a1 26. h×g7 D×g7 27. C×g7 Tb1+ 28. Re2 T×h1 29. D×h1 R×g7 30. D×d5 Tf7 31. Dc4 Fc2 32. a4. — 1-0.

FRANCE-SUEDE = 9/50

DEBUT BIRD

MAGET JOHANSSON
(France) (Suède)

1. f4 Cf6 2. e3 d5 3. Cf3 g6 4. d4 Fg7 5. Fd3 0—0 6. 0—0 e5 7. c3 b6 8. De2 Fb7 9. Cbd2 Ce4 10. c4 C×d2 11. F×d2 d×c4 12. F×c4 c×d4 13. Tad1 Cc6 14. Fe1 e6 15. Fh4 Dc7 16. C×d4 F×d4 17. e×d4 Ce1 18. Ff6 Cd5 19. F×d5 F×d5 20. f5 e×f5 21. Dd2 Dd6 22. T×f5 Tfd8 23. Dg5. — 1-0.

COUPE INTERLIGUES

DEFENSE SICILIENNE

MAFFRE DRU
(Champ.) (1.-de-F.)

1. e4 e5 2. Cf3 d6 3. d4 c×d4 4. C×d4 Cf6 5. Cc3 a6 6. Fg5 e6 7. f4 Fe7 8. Df3 Dc7 9. 0—0—0 Cbd7 10.

Nos lecteurs excuseront la parution fort tardive de ce numéro, mais les épreuves à corriger ont été égarées une première fois par les P. et T.

g4 b5 11. F×f6 C×f6 12. g5 Cd7 13. f5 F×g5+ 14. Rb1 Ce5 15. Dh5 b4 16. D×g5 b×c3 17. D×g7 Tf8 18. f×e6. — 1-0.

COUPE DE FRANCE 3054

PARTIE DU PION DAME

WUST LEBRUN

1. d4 Cf6 2. Cf3 d5 3. e3 c6 4. c4 Cbd7 5. Cc3 Cb6 6. c×d5 Cb×d5 7. Fd3 Fg4 8. h3 Fh5 9. Ce4 C×e4 10. F×e4 e6 11. 0—0 f5 12. Fd3 g5 13. Fe2 Tg8 14. Ce5 F×e2 15. D×e2 Cf6 16. Fd2 Dc7 17. Tac1 h5 18. f3 g4 19. f×g4 h×g4 20. h×g4 C×g4 21. C×g4 T×g4 22. Tf3 0—0—0 23. Tf4 T×f4 24. e×f4 Df7 25. Fe3 Fg7 26. Tc4 Td5 27. a4 Dd7 28. Dd2 b6 29. b4 Rb7 30. Rf1 a5 31. b×a5 T×a5 32. Db4 Td5 33. Rf2 Ra6 34. Rf3 b5. — 0-1.

COUPE DE FRANCE

Notre ami Marcel BRUM, trop pris par ses occupations professionnelles, se voit dans l'obligation, après 5 ans d'efforts, de céder la direction de la coupe de France à G. BOUQUET, 66 - SAILLAGOUSE. Veuillez dorénavant vous adresser à notre nouveau collaborateur.

LE COIN DU PROBLÈME

Par P. MONREAL, Juge-Arbitre International

Concours Permanent : Inédits

Envoyer les solutions, avant le 15 avril 1969, à P. DI-SCALA chez M. Champême Yvon, 25, rue Guynemer, Bât. A, 63 - CLERMONT-FERRAND

Premier Concours de Composition :

Juges : A. Grunenwald (Juge-Arbitre International) - C. Wermelinger et J. Zeller

129 — D. Joffart (Fr.) inédit



9+8=17 2 c.*

130 — D. Joffart (Fr.) inédit



7+4=11 2 c.

131 — P. Bouttier (Fr.) inédit



6+1=7 2 c.

132 — P. Di-Scala (Fr.) inédit



7+11=18 2 c.

THEME MONREAL-LONGWY

Définition du thème : dans un deux coups orthodoxe une pièce blanche est déclouée dans les deux variantes thématiques.

Dans la première variante le déclouage est direct.

Dans la seconde variante le déclouage est indirect.

Les mats sont différenciés par anti-dual et, en outre, le jeu thématique noir doit présenter des ouvertures de ligne blanche ou noire.

...

5. — PYRONZAPPAS

Concours sur le thème Montréal-Longwy organisé par PROBLEME 1964-1965
1^{er} Prix ex æquo



9+11=20 2 c.*

133 — P. Di-Scala (F.) inédit



7+11=18 2 c.

134 — M. Chirita (Roumanie) inédit



7+7=14 2 c.

6. — P. DI-SCALA et R.-J. MILLOUR

Concours sur le thème Montréal-Longwy organisé par PROBLEME 1964-1965
3^e Prix



10+5=15 2 c.*

SOLUTIONS DU NUMERO 139

117 (D. Joffart) : Clé 1. Rf2 ! Blocus. 1. ... Rd3 — Re4 — C joue — h4, 2. Td6 ++, Tg4 ++, Td6, Tg4. Mérédith économique et plaisant.

118 (P. Bouttier) : Clé 1. Cc4 ! men. 2. Tc7. 1. ... Dxc4 (Tbxc4, Tdxc4, bxc4, dxc4, Rxc4) 2. Df8 (Txb5, Txd5, axb4, exd4, Dc2). L'auteur nous présente une de ses idées de 15 ans ; en effet, il avait organisé un petit concours de composition, où comme condition la clé était de mettre une pièce blanche en prise, c'est-à-dire sacrifice d'une pièce blanche, et ceci bien entendu, le plus grand nombre de fois possible. Dans son problème d'aujourd'hui, il y a 6 sacrifices du Cc4 blanc, et en plus notre ami a associé à son idée le thème Balbo.

Voici la définition du thème Balbo : chaque mat est donné par une pièce blanche de la même espèce que la pièce noire qui a joué (sauf éventuellement le RN).

119 (P. Di Scala) : Clé 1. Dc4 ! men. 2. Ce2 +d. 1. ... Dxe4 (Cxe4) 2. Dd5 (2. Dc7) deux variantes thématiques. 1. ... Ce6+ (Txe2, Fxe1) 2. Dxe6 (Dxc3, Dd4) variantes secondaires. Thème de la Parade Schiffmann, forme 1. Autoclouage en prévision d'un déclouage par interception, c'est-à-dire qu'une pièce noire se cloue de façon que son déclouage par le coup de la menace lui permette de parer celle-ci.

120 (P. Di Scala) : J. A. 1. ... Dxc3 — Da5 — 2. Dc8. Clé 1. Cd7 ! men. 2. Ce3 + d. 1. ... Te5 2. Df5 variante thématique. 1. ... Dxc3 (Da5, f3) 2. Cc5 changé, Ce5 changé, Cf6 + d. Thème de la Parade Schiffmann, forme 2. Une pièce noire clouée, mais qui peut jouer sur sa ligne de clouage. Comme défense, les Noirs jouent cette pièce de façon que son déclouage par le coup de la menace lui permette de parer celle-ci.

121 (J. Sango) : Clé 1. Dh7 ! blocus. 1. ... c5 (Fxf6, Fh2, Txf6, Txf6, Fxf6) 2. Db7 (Tf4, Cd4, De4, Dd3, Dh1). Jolis mats, mais nombreux coups forts avant la clé.

122 (A. Davaine) : Clé 1. De8 ! blocus. 1. ... f6 (f5, fxg6, Cg5 joue, d6, d5, dxc6, Cc5 joue, c2) 2. Cf8

(gx f5, Dxc6, Dxc7, Cc7, Ff5, Dxc6, Dxd7, d5). L'auteur dit Thème Tempo Anverso. Hélas, le PNe7 ne donne pas de variante.

Le thème demande que chaque pièce noire présente (éventuellement le RN) doit pouvoir fournir au moins une variante. Ici ce n'est pas le cas, vu que le PNe7 ne peut jouer.

THEME DE NICE

1 (P. Montréal, J. Oudot et R.-J. Millour) : J. A. 1. ... Fc3 2. Tc4. 1. ... Fxe5 2. Fb4. 1. ... Fxe3+ 2. Fxe3. Variantes anti-dual. Clé 1. Cc4 ! men. 2. Dxd4. 1. ... Fc3 2. Dd6. 1. ... Fxe5 2. Ta5. 1. ... Fxe3+ 2. Dxe3 variantes anti-dual changées par rapport au J. A. 1. ... Rxc4 2. d6+ d. 4. variantes thématiques. 1. ... Tf4 2. Dxc7 variante secondaire.

2 (P. Montréal) : J. A. 1. ... Cb5 ou Ce6 2. Dxa8. Clé 1. Cc6 ! men. 2. Ce7. 1. ... Cb5 2. Cf4 (Cxc3 ?) 1. ... Ce6 2. Cxc3 (Cf4 ?) variantes anti-dual et changées par rapport au J. A. 1. ... Rxc6 2. Dxa8. 1. ... dxc6 2. Td8.

109 (R. Maillard) : Démoli. 1. Cg5 blocus 1. ... Rc6 obligé 2. Cb4.

Deuxième version correcte rectifiée par l'auteur.



12+9=21 2 c.

Même solution que la première version (Voir « C. d. E. » n° 140, février 1969.)

N'oubliez pas de faire parvenir vos résultats à la direction des tournois dès qu'ils sont acquis.

ETUDES

Par J.-P. GARODEL

Solution de la fin de partie N° 5 (Zukertort - Epureano) : 1. g×f6!! C×g6 (Si 1. ... C×f6 2. D×g7+ ou 1. ... g×f6 2. Dh6 mat) 2. h×g6+d Rg8 3. Th8+!. La pointe du sacrifice de D! les Blancs sacrifient encore une T!. 3. ... R×h8 4. f7!! Un coup tranquille, mais qui est le plus méchant de tous! **Abandonnet**, en effet, après : 4. ... Fe7 5. Th1+ Fh4 6. f8D mat, ou 4. ... Dh4 5. f×e8D+ suivi du mat. Une miniature extraordinaire.

Solution de l'étude N° 15 (Kasparian 1939) : 1. Fg5!! (1. f7? Tf6 et le P est stoppé) 1. ... b3 2. Td2+ Ra1 3. f7 (3. Fe3? b2+! 4. T×b2 T×f6 5. Fd4 Tf1+ 6. Rc2 a3! 7. Tb1+ Ra2 8. T×f1 pat!) 3. ... T×g5 4. f8D Tg1+ 5. Td1 Tg2 6. Da3+ Ta2 7. Td2!! T×a3 8. Tb2 Ta2 9. Tb1 mat. Une étude fort spirituelle!

Etude N° 16
W. A. RAUSER 1929



Blancs : Rc8, Fc1, Pa3 (3).
Noirs : Ra5, Pa6, a4 (3).
Les Blancs jouent et gagnent.

Solutions à : J.-P. GARODEL,
Résidence « La Coupiane », Bât. 21,
83 - LA VALETTE.

LA CAVE DES VIGNERONS DE 84-RASTEAU

Téléphone : 2

VOUS OFFRE :

- Ses VINS DOUX naturels Rasteau, rouge ou rosé
 - Ses COTES DU RHONE, rouge, rosé et blanc
 - Et ses COTES DU RHONE Village rouge
- (Tarifs expédiés sur demande)

Grâce à ces « Vins de Soleil » vous trouverez la « pointe » qui vous donnera la victoire dans vos parties les plus difficiles, et la solution de tous les problèmes en deux ou plusieurs coups

LE COURRIER DES ÉCHECS

Revue mensuelle du Jeu d'Échecs

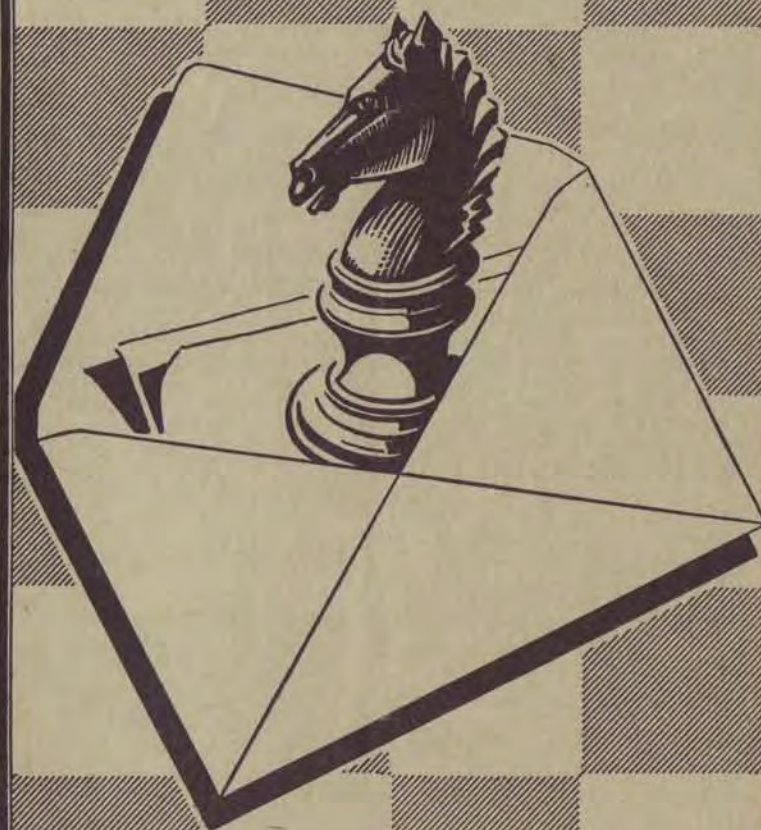

Abonnements... { France..... 12 F. par an
Etranger.... 14 F. par an

ASSOCIATION DES JOUEURS D'ECHECS
PAR CORRESPONDANCE

SIÈGE SOCIAL : 1, RUE DES ORFÈVRES, 89 - SENS
Compte Chèque Postal Paris : 678721

COTISATIONS

France : 12 F. -- Etranger : 14 F. -- Renouvelable le 1^{er} octobre de chaque année --
Adresser à : A. J. E. C., 1, rue des Orfèvres, 89 - SENS -- C. C. P. Paris 678721.
Sur demande expresse, la carte F. F. E. peut être délivrée par notre intermédiaire, moyennant
un supplément de 6,50 F.

PRESIDENT

F. SUPPER, 1, rue des Orfèvres, 89 - SENS : Directeur des tournois internationaux.

VICE-PRESIDENT

G. BALBO, 27, avenue R.-Damous, 94 - CHAMPIGNY (Bibliographie -- Documentation).

TRESORIER

F. MAITRE, 23, avenue de Rochetaillée, 42 - SAINT-ETIENNE.

Compétitions permanentes et tournois divers : Tournois de cinq joueurs (huit parties à jouer).
-- Inscription : 8 timbres lettre ordinaire à adresser au **Directeur général des Tournois** : F. WEYAND, 57 - FOLPERSVILLER -- Tournois de III^e et IV^e Division : F. ALOZY, boulevard Albert-1^{er}, B. P. 3, 11 - LEZIGNAN.

Coupe de France : Tournois permanents comportant deux joueurs disputant deux parties --
Règlement détaillé sur demande -- Inscription : 5 timbres lettre ordinaire -- S'adresser à G. BOUQUET, 66 - SAILLAGOUSE -- **Matches-défi** : peuvent être conclus librement entre les membres -- A signaler au responsable de la Coupe pour la prise en compte dans le calcul du capital-point -- Aucun droit d'inscription.

Classement des joueurs : R. JOUANISSON, 1, rue du Commerce, 63 - ROMAGNAT.

Rédaction du « COURRIER DES ECHECS » : M. ZINSER, 47, av. Pt-Kennedy, 68 - MULHOUSE.

Arbitre de l'A. J. E. C. : Dr BOS, 4, rue Pierre-Curie, 33 - LESPARE -- **Président du Comité Technique :** J. JAUDRAN, 24 - MONTPON-SUR-L'ISLE.

CARTES SPECIALES POUR LE JEU PAR CORRESPONDANCE

(Cartes réservées aux joueurs qui disputent nos tournois)

Cartes imprimées, cartes chiffres et lettres, le cent : 4 F.

Nous ne faisons pas d'envoi contre remboursement.

Adresser les demandes au Trésorier ou directement au C. C. P. 678721 PARIS, Compte A.J.E.C.

Cartes pour le jeu avec l'Etranger, le cent : 4 F.

EUROPE ECHECS
REVUE MENSUELLE

Abonnements : un an } FRANCE 30 F.
 } ETRANGER 32 F.

C. C. P. 128.330 STRASBOURG

LE COURRIER DES ECHECS

Revue mensuelle d'Echecs par Correspondance

Affiliée à la Fédération Française des Echecs
et à l'International Chess Correspondence Federation

Numéro 142

15 Avril 1969

EDITORIAL

NOS TARIFS (suite)

Etant donné la nature aride du sujet, mon éditorial du n° 140 n'a pas soulevé une vague d'enthousiasme, mais les réactions recueillies sont réfléchies, judicieuses et constructives.

Voici plusieurs propositions :

M. GAMBINI suggère, qu'à l'instar de diverses mutuelles, l'A. J. E. C. admette le caractère **variable** de la cotisation annuelle, ajustant ainsi automatiquement les recettes aux dépenses. Ce principe est économiquement sain, moralement juste et logique, chacun payant les services qu'il a utilisés. Une application stricte en serait malaisée, l'étroitesse de notre trésorerie nous obligeant à prévoir les rentrées de fonds avant de passer aux dépenses effectives. Mais pour autant que nos prévisions seront exactes et que nos projets recevront l'approbation générale (maintien du « Courrier » mensuel), nous nous efforcerons d'appliquer le principe recommandé par M. GAMBINI, et c'est dans cet esprit que nous souhaitons porter la cotisation à 15 F.

M. WILDEMEERSCH nous propose l'exemple d'« Europe Echecs » qui publie une édition « de luxe ». Ceci peut être intéressant si le nombre des abonnés « de luxe » est assez important pour couvrir les frais supplémentaires (5 ou 600 ?). Aux lecteurs de nous fixer...

M. HANNON suggère que les automobilistes-Ajecistes apposent sur la glace arrière de leur véhicule un macaron adhésif auto-collant reproduisant le cavalier sortant de l'enveloppe, motif de la couverture du « Courrier des Echecs » depuis des années. Ce macaron serait vendu par nous (mettons au prix de 5 F.). Le bénéficiaire que l'A. J. E. C. en tirerait donnerait un coup de main à la trésorerie et permettrait de reculer ou modérer une augmentation. Et quelle joie, en été, de faire connaissance d'un autre joueur par correspondance !

Je passe sous silence les approbations et les expressions de sympathie. Mais jusqu'ici l'unanimité est réunie pour le maintien du « Courrier des Echecs » mensuel.

Comme pour illustrer nos prévisions austères, notre imprimeur nous annonce une augmentation de ses tarifs de l'ordre de 10 % due, pour une part, aux hausses générales que nous connaissons tous, pour une autre part, à l'épuisement du stock du papier qui était réservé jusqu'ici pour l'impression de notre bulletin. Le papier qui va être employé désormais améliorera la présentation du « Courrier des Echecs », et nous nous en réjouissons, mais son prix est sensiblement plus élevé.

Vos suggestions sont attendues, nous aimerions connaître votre point de vue sur les suggestions de MM. GAMBINI, HANNON et WILDEMEERSCH. Ecrivez-nous.

Merci à tous.

F. MAITRE,
Trésorier.

QUATRE COMBINAISONS

par P. DIACONESCU

29. — Un étouffement classique



30. — La cavalerie héroïque



Les Blancs jouent et gagnent (Solutions au prochain numéro)

31. — Deux bonds décisifs



32. — La voie la plus courte



SOLUTIONS DU N° 141

25. Dans la partie Csom-Hennings, Berlin 1964, après 17. ... Tb8? les Blancs gagnèrent par 18. Txd7+! Rxd7 19. Cd4! Tb6 21. Cxc6 Txc6 22. Fb6! — 1-0.

26. La partie Issler - Maeder, Bâle 1968 se poursuivit par 1. Th6!! (menace 2. Th8 avec mat sur f7) 1. ... g×h6 2. Tg1+ Fg7 (2. ... Rf8 3. F×h6+ et mat sur f7) 3. T×g7+!! R×g7 4. F×h6+ Rf7 5. Fg5+ Rg7 6. Dh6+ Rg8 7. Dg6+ Rh8 8. Dh6+ Rg8 9. F×d8 C×e4 10. F×e4 et gagne. — 1-0.

27. Après 22. Fe3? le G.M. D. Bronstein continua avec les Noirs contre R. Fuchs (Berlin 1968) par 22. ... g5! 23. Ch5 g4! 24. C×f6+ e×f6! 25. Df4 Cd5! et gagne. — 0-1.

28. Les Noirs auraient pu gagner

par 1. ... Df6! 2. Cg4 (2. Cc4 F×c4! 3. T×c4 — 3. d×c4 Td2 et gagnent — 3. ... e×d3! 4. F×d3 T×d3! 5. D×d3 D×f2+ et gagnent) 2. ... F×g4 3. h×g4 e3! 4. f×e3 F×e3+ 5. T×e3 D×f1+ 6. Rh2 Tf2 et gagnent. 0-1 (Csom-Radovici, Berlin 1968).

“ L'INITIATION AUX ECHECS ”

élément indispensable pour tous les joueurs et problémistes, voit son prix passer de 3,50 F. à 4 F. (port compris). Malgré cette hausse, l'Initiation reste une aubaine pour tous les joueurs. Les commandes sont à adresser au Trésorier de l'A. J. E. C., F. MAITRE.

LA THEORIE

LA DEFENSE TARTACOVER DE LA PARTIE ESPAGNOLE

par S. METCHKAROV



1. e4 e5 2. Cf3 Cc6 3. Fb5 Cge7.



Cette défense était déjà connue de l'Espagnol Lucena, en 1497. Plus tard, quelques auteurs occidentaux la dénommèrent « Défense Cozzio ». Après la célèbre partie Blackburn-Steinitz (1^{re} du match, Vienne 1873), elle disparut pratiquement de la pratique des tournois. Au bout de quelques temps, et grâce à l'aide de nouvelles méthodes défensives, l'ingénieur Savieli Tartacover tenta de lui redonner vie.

Il me semble que cette défense est parfaitement logique et que c'est tout à fait à tort que la théorie actuelle la rejette. Un de ses principaux avantages est d'éviter la variante d'échange (4. F×c6) remise par Fischer au goût du jour. On obtient en outre des positions peu étudiées qui laissent le champ libre à la fantaisie créatrice.

I. - 4. d4 — II. - 4. Cc3 — III. - 4. c3
IV. - 4. 0-0

✕ I. - 4. d4

4. ... e×d4. On estime que 4. ... C×d4 5. C×d4 e×d4 est plus faible à cause de 6. 0-0!. Néanmoins, après 6. ... c5(!?) 7. c3 Cc6 8. c×d4 c×d4 9. Cd2 Fc5 10. Cb3 Fb6 11. Ff4 0-0 12. Fd6 Te8 13. Te1 Df6 14. F×c6 d×c6 15. e5 Dg6 16. C×d4 les jeux s'égalisent, Pillsbury - Cohen 1902. Mais 6. ... Cc6! est encore plus fort.

5. C×d4. N'est pas dangereux 5. 0-0 Cg6! 6. C×d4 Fc5 7. Cb3 Fb6 8. Cc3 a6! suivi de 9. ... 0-0 =

(mais pas 8. ... 0-0? 9. Cd5! à l'avantage blanc, Chamkovitch - Fried, par correspondance 1959). On n'obtient pas grand-chose non plus par 5. Fg5 h6 6. Fh4 d5! 7. C×d4 g5 8. Fg3 Fg7 9. Cc3 0-0! 10. F×c6 b×c6 11. e×d5 Fa6! 12. Dd2 C×d5 13. 0-0-0 C×c3 14. D×c3 Dd5 15. Da3 F×d4 16. D×a6 Dc5 17. Da4? (17. Td3! =) 17. ... F×f2±, Perlis-Tartacover 1913.

✕ A) 5. ... C×d4 6. D×d4 Cc6 7. Dd5 Fe7 8. Cc3 Ff6 9. Fd2 0-0 10. 0-0-0±, Blackburn-Steinitz, Vienne 1873.

La position critique de cette variante se produit après les coups 6. D×d4 Cc6.



✕ a) 7. Dd5 Cb4! 8. Db3 Fc5! et les Noirs ont résolu les problèmes de début. Par exemple : 9. a3 (9. Dc3 De7 10. D×g7? Fd4!) 9. ... Cc6 10. F×c6 (10. Dg3 0-0 11. Fg5 f6 12. Fh6 De7 13. Cc3 Rh8 14. Ff4 d6 =) 10. ... d×c6 11. 0-0 (11. Fe3 Fe6! 12. D×b7? F×e3 13. f×e3 Dh4+ 14. g3 D×e4! ±) 11. ... 0-0 12. Fe3 Fe6! =.

✕ b) 7. F×c6 d×c6! =. Par exemple : 8. D×d8+ R×d8 9. Cc3 Fb4 10. Fg5+ f6 11. 0-0-0+ Re7 12. Fh4 F×c3 13. b×c3 Fe6 14. Rb2 Rf7 =, analyse de Belavnets et Loevenfisch.

✕ B) 5. ... g6!. Une suite logique qu'on rencontre souvent dans la pratique. Son avantage, en comparaison avec la variante A) est qu'elle mène à des

positions plus compliquées où les chances sont réciproques.

1° 6. Fg5 Fg7 7. c3 h6 8. Fh4 0—0 9. 0—0 Cx d4 10. c x d4 c6 11. Fc4 g5 12. Fg3 d5 13. e x d5 C x d5 = Grigoriev-Alekhine 1920.

2° 6. C x c6 C x c6 7. F x c6 (variante indiquée par von Bardeleben) 7. ... b x c6 ! (et non comme il le conseille 7. ... d x c6 à cause de 8. D x d8 + R x d8 9. Fg5+ ! Fe7 10. F x e7 + R x e7 11. Cc3±) 8. Dd4 f6 =.

Par exemple :

a) 9. 0—0 Fd6 ! 10. f4 De7 ! ou 10. c4 De7 11. Fe3 Tb8 !.

b) 9. Ff4 Fg7 10. 0—0 0—0 ou 10. Dc4 ? a5 !.

3° 6. Cc3 Fg7 7. Fe3 0—0.

a) 8. 0—0 d5 ! =. Plus faible est 8. ... f5 9. e x f5 C x f5 10. C x f5 T x f5 11. Fc4+ Rh8±, De Verre-Steinitz, Baden-Baden 1870, ou 8. ... d6 9. Cd5 C x d5 10. e x d5 Ce7 11. c4 Cf5 12. C x f5 F x f5 13. Fd4 Dh4 14. F x g7 R x g7 15. Tacl±, Iljn-Jeniévsky-A. Kubbel, Moscou 1920.

Par exemple : 9. e x d5 C x d5 10. C x c6 (10. F x c6 C x e3 ! 10. C x d5 C x d4 !) 10. ... b x c6 11. F x c6 C x e3 ! =.

b) 8. Dd2 d5 !. Par exemple :

9. e x d5 C x d5 10. C x c6 (10. C x d5 C x d4 !) 10. ... b x c6 11. F x c6 C x e3 ! 12. D x e3 Tb8 =.

9. 0—0—0 ! d x e4 10. C x e4 ! (10. C x c6 D x d2 + 11. T x d2 b x c6 12. Fe4 F x c3 ! ; 10. F x c6 b x c6 11. C x e4 Dd5 ! 12. Cc3 D x g2) 10. ... C x d4 11. F x d4 D x d4 12. D x d4 F x d4 13. T x d4 Ff5 =.

II. - 4. Cc3

A) 4. ... g6 5. d4 !. Le plus énergique. N'est pas dangereux 5. h4 Fg7 6. h5 h6 7. d3 Cd4 8. Fa4 c6 9. Ch2 g5 10. Fd2 a5 11. a3 b5±.

5. ... Fg7 !. Plus faible 5. ... e x d4 6. Cd5 ! C x d5 7. e x d5 De7 + 8. Rf1 Ce5 9. D x d4 f6 10. Ff4±, Johner-Tartacover, Karlsbad 1911.

6 x Fg5 !. Ou 6 x d x e5 C x e5 7. C x e5 F x e5 8. Fh6 c6 9. Fc4 d5 ! 10. e x d5 Cf5 11. Fd2 De7, et après 12. 0—0 Dh4 ! 12. De2 Cd4 ! ou 12. Fe2 0—0 ! et les Noirs ont une forte attaque pour le P (Loevenfisch).

6. ... h6 !. Dans la partie Loevenfisch-Tartacover, Karlsbad 1911, il fut

joué plus faiblement : 6. ... f6 7. Fe3 ! a6 8. Fa4 b5 9. Fb3 d6 10. Cd5 Ca5 11. d x e5 d x e5 12. Fh6 Rf8 et ici, au lieu de 13. Fe3, décidait immédiatement 13. Cb6 ! D x d1 + 14. T x d1 C x b3 15. F x g7 + R x g7 16. C x a8 (Loevenfisch).

7. Fe3 !. Insuffisant : 7. F x e7 D x e7 8. F x c6 d x c6 ! 9. C x e5 F x e5 10. d x e5 D x e5 11. 0—0 g5 ! =.

7. ... e x d4 8. C x d4 0—0 9. Dd2 Rh7 10. 0—0—0 d6±.

B) 4. ... Cg6 !.



Cette suite n'a pas encore été essayée dans la pratique. Les Noirs menacent par 5. ... Fc5 ! de résoudre complètement les problèmes du début. Par exemple :

a) 5. F x c6 d x c6 6. d4 e x d4 7. D x d4 D x d4 8. C x d4 Fd7 ! et 9. ... 0—0—0 =.

b) 5. h4 Fc5 6. Cd5 (6. h5 Cf4 !) 6. ... Cd4 ! 7. h5 C x b5 8. h x g6 f x g6 = ou 7. C x d4 e x d4 8. h5 Ce5 9. f4 c6 ! 10. f x e5 c x d5 ! =.

c) 5. d4 ! e x d4 6. C x d4 Fc5 7. Fe3 (7. Cf5 0—0 = 7. Cb3 Fb4 ! =) 7. ... F x d4 ! 8. F x d4 0—0 =. Par exemple :

9. Fe3 d6 10. 0—0 (10. h4 Cge5 !)

10. Rh8 11. f4 f5 = ; 9. 0—0 d6 10. f4 f5 ! 11. e x f5 F x f5 12. F x c6 b x c6 13. g4 ! ? c5 ! 14. g x f5 c x d4 15. f x g6 d x c3 16. Dd5 + Rh8 17. Dh5 h6 18. b x c3 Df6 19. Tae1 D x c3 20. f5 ! Dc5 + ! =.

(A suivre.)

(Article paru dans la revue « Sah ».)

« La rédaction s'excuse du retard que pourrait prendre le numéro de mai du « Courrier des Echecs » dû à l'absence momentanée du rédacteur. »

NOS PARTIES COMMENTÉES

DEFENSE ELASTIQUE

C'est ainsi que le Maître allemand par correspondance désigne la remarquable partie ci-dessous. Cette rencontre eut lieu dans un des nombreux tournois organisés par la Fédération des Echecs par Correspondance.

Commencée en novembre 1965, la partie se termina six mois plus tard, les deux adversaires étant du même pays, ce qui rend les échanges plus rapides.

PARTIE ESPAGNOLE ZSCHINZSCH FIRMENICH

1. e4 e5 2. Cf3 Cc6 3. Fb5 a6 4. Fa4 Cf6 5. 0—0 Fe7 6. Te1 b5 7. Fb3 0—0.

Les Noirs « menacent » l'attaque Marshall. *8. c3 d5, qui est redevenue très à la mode, les Blancs ne les suivent pas sur ce terrain.

8. d4 d6 9. h3.

La continuation habituelle est 9. ... c3 Fg4, cataloguée comme inoffensive pour les Noirs.

9. ... C x d4 ! 10. C x d4 e x d4 11. c3.

Les Blancs doivent sacrifier un P. Si 11. D x d4 c5, suivi de c4 gagne le F. Ce genre de danger existe également dans la variante siesta de l'Espagnole : 1. e4 e5 2. Cf3 Cc6 3. Fb5 a6 4. Fa4 d6 5. d4 b5 6. Fb3 C x d4 7. C x d4 e x d4 8. D x d4 ? c5 9. Dd5 Fe6 10. Dc6+ Fd7 11. Dd5 c4. Avec gain du F.

11. ... Fb7 12. Fg5.

De nouveau mauvais serait 12. D x d4 C x e4 ! 13. T x e4 Ff6 14. De3 F x e4 15. D x e4 Te8 16. Dc2 Te1 + 17. Rh2 Fe5+ 18. g3 Df6 et les Noirs gagnèrent : Foguelman-Wade, Buenos-Aires 1960.

12. ... Te8 13. f3 h6 14. Fh4.

Après 14. F x f6 F x f6 15. c x d4 c5 !. Le FN deviendrait féroce.

14. ... d x c3 15. C x c3 c5 16. Ff2 c4 17. Fe2 d5 ! ?.

La partie par correspondance est faite pour se distraire, aussi, souvent des décisions risquées sont-elles prises. Sans être une faute, le coup du texte va placer les Noirs dans une position défensive, qui demandera une série de coups de problèmes pour tenir tête et finalement triompher. Plus prosaïque était

17. ... Dc7, suivi de Tad8, préparant d5.

18. e5 Ch5 19. Dd4.

Après 19. e6 f x e6 20. Fg6 Cf4 les Noirs ont une compensation plus que suffisante pour la qualité sacrifiée en e8. La partie entre maintenant dans une phase spectaculaire.

19. ... g5 20. Ce2 Fb4 21. Cc3.

Si la Te1 joue, Dc7 poserait une question délicate au Pe5.

21. ... Cf4 22. Tad1 Tc8 23. Ff5 Ce6 !.

Si la T quitte la première traverse, Ce4 serait dangereux.

24. ... Dg4 De7 25. h4 Tcd8 !.

Principe classique : la poussée centrale pour neutraliser l'attaque sur l'aile.

26. Fe3 d4 !.

Il faut agir. Si 26. F x e6 les Noirs avaient l'intention de répondre 26. ... d x c3 !.

27. F x g5.

Pose de délicats problèmes, mais la défense est à la hauteur.

27. ... h x g5 28. Dh5 Cf8 29. Ce4 F x e4 30. T x e4 d3 !.

Prépare une défense inattendue du Pg5.

31. Tg4 Fc5+ 32. Rh1 Fe3 33. g3.

Essaye de couper le F par la menace f4.

33. ... D x e5 ! 34. f4 Dd5+ 35. Rh2 Ce6 !.

Dégage la case f8.

36. Fh7+.

Les Blancs renoncent à 36. F x e6 D x e6 37. T x g5+ Rf8 et leur attaque est au point mort.

36. ... Rf8 37. f5.

Dernière vague. Si 37. Dh6+ Re7 et le R tire sa révérence.

37. ... Cd4 ! 38. f6.



38. ... Fg1 + !.

Les Blancs abandonnèrent sans attendre la démonstration :

a) 39. Rh3 Dh1 mat.

b) 39. R×g1 Cf3+ 40. Rh1 (40. Rf1 Ch2+ 41. Rg1 C×g4). 40. ... Te2! 41. h×g5 Th2+ 42. D×h2 C×h2+ 43. Fe4 C×g4 44. F×d5 Cf2+ avec expropriation.

c) 39. T×g1 Cf3+ 40. Rh1 Te2, ou 40. Rh3 C×g1+ 41. Rh2 Te2+. Ces variantes sont indiquées par Firme-nich.

Une partie à verser au dossier de l'art de la défense.

A. O'KELLY.

DEBUTS PEU USITES

Il est bon de temps en temps d'avoir recours à des ouvertures classées par la théorie, comme inoffensives.

En principe, ces débuts ne donnent pas d'avantage, mais il peut se faire, comme c'est le cas ici, que la théorie se trouve en défaut, ou que l'adversaire ait oublié la meilleure méthode de combattre le système désuet.

La partie ci-dessous a été jouée au championnat de Bulgarie, par correspondance en 1968.

DEBUT PONZIANI

ANGELOV DONTZEV

1. e4 e5 2. Cf3 Cc6 3. c3.

Le début en question, les Blancs veulent établir un beau centre, cela est toutefois trop lent.

3. ... Cf6.

La théorie a longtemps considéré que les Noirs peuvent s'emparer de l'initiative par 3. ... d5.

4. d4 C×e4.

Plus simple est la poursuite du développement par 4. ... d6, les Noirs assurent alors leur Pe5 et égalisent sans difficultés.

5. d5 Cb8.

Egalement essayé ici furent 5. ... Ce7, ou 5. ... Fc5.

6. C×e5.

Ceci a été recommandé par Schlechter il y a plus de cinquante ans. Kérés recommande Fd3.

6. ... Fc5 7. Dg4 0—0 8. D×e4 d6 9. Fd3 f5 10. Dc4 b5 11. D×b5 De7 12. 0—0 d×e5.

Tout ceci se trouve dans les manuels de théorie et est considéré comme bon pour les Noirs, sur la base d'une partie jouée au début du siècle. La suite en

fut : 13. Fc4 Rh8 14. Fe3 Fd6 15. f4 Cbd7 16. Fb3 Cf6 17. f×e5 Cg4! avec dangereuse attaque noire.

13. Fg5 !.

Ceci remet l'affaire en question et montre à quel point il est dangereux de se fier sans vérification à ce qui se trouve dans les livres.

13. ... Dd6.

Après 13. ... D×g5 14. D×c5, les Blancs ont un P de plus dans de bonnes conditions, ou bien 13. ... F×f2+ 14. T×f2 D×g5 15. d6!, avec avantage blanc.

14. Db3.

Menace Fe7 !.

14. ... Rh8 15. Cd2 Cd7 16. Tad1 Dg6 17. Fe3.

La position blanche est consolidée, avec un P de plus.

17. ... e4.

Préférable était 17. ... Tb8 18. Dc2 e4; le sacrifice de pièce en e4 ne serait alors guère correct.

18. F×c5 C×c5 19. Da3 !.

Les motifs combinatoires ayant pour thème la 8^e traverse et qui illustrent la phase finale de la partie apparaissent.

19. ... Dd6 20. Fc2 Fa6.

Perd un temps; Fb7 était plus précis.

21. c4 Fb7 22. Tfe1 Tf6.

Il faut entreprendre quelque chose, une défense passive étant sans espoir, vu l'avance menaçante des P.

23. b4 ! Ca6.

Cd3 ou Cd7 ne valent guère mieux.

24. c5 ! De7.

Si D×d5 C×e4!, etc.



25. F×e4 ! !.

Ce sacrifice brise la résistance.

25. ... f×e4 26. C×e4 Tg6.

Si 26. ... Te8 27. Dc3.

27. Cd6 Dh4.

Interdit est Dg5, 28. Cf7+.

28. C×b7 C×b4 29. d6 ! Cc2 30.

d×c7 ! ! Tf8.

Sur 30. ... C×a3 suit 31. Td8+

T×d8 32. c×d8 : D+ restant avec deux P de plus en finale.

31. Df3 ! !.

De nouveau basé sur la vulnérabilité de la 8^e rangée.

31. ... Tgf6 32. Td8 !.

Le coup de grâce menaçant T×f8+.

32. ... T×f3 33. g×f3 Dg5+.

Il n'y a plus rien à faire. Si 33. ... T×d8 34. c×d8 : D+, D×d8 35. C×d8 C×e1 36. c6 C×f3+ 37. Rh1 et le Pc va à D.

34. Rf1, abandonne.

A. O'KELLY.

COURT-CIRCUIT

Une amusante partie jouée dans un tournoi par correspondance en Suède.

DEFENSE DES 2 CAVALIERS

LARSSON ERLANDSSON

1. e4 e5 2. Cf3 Cc6 3. Fc4 Cf6 4. Cg5 Fc5.

L'attaque Traxler; les Noirs ignorent le dernier coup blanc et essaient de le ridiculiser.

5. F×f7+ Re7 6. Fd5 ! Tf8 7. 0—0.

A envisager : 7. Cf3 d6 8. c3 Fg4 9. F×c6 b×c6 10. d4 Fb6 11. Dd3 e×d4 12. c×d4 Rd7 13. Fe3 et les Blancs sont mieux : Belov - Matsoukevitch, 1962.

7. ... d6 8. c3 (F×c6!) De8 9. b4 Fb6 10. Fb2?.

Fait déborder la coupe; l'échange F×c6 suivi de d4 s'imposait.

10. ... Dg6 11. Cf3 Fg4 12. F×c6 Ch5 !.

Menace F×f3. Si 13. Rh1 Cf4 15. Fb5 Fh3 avec mat à la clé.

13. Ch4 Dg5 14. De1 D×h4 15. Fa4 Cf4.

Menace entre autres Cd3 gagnant la D.

16. d4 Dh3 ! 17. g×h3 Ff3 ! 18. abandonne.

Le mat C×h3 est imparrable.

A. O'KELLY.

COUPE D'EUROPE PAR CORRESPONDANCE 1967 - 1968

DEFENSE SICILIENNE

H. RITTNER V. SIMAGUINE

1. e4 c5 2. Cf3 Cc6 3. d4 c×d4

4. C×d4 Cf6 5. Cc3 d6 6. Fc4 e6 7. 0—0.

On joue plutôt maintenant 7. ... Fe3

Fe7 8. De2, préparant le grand roque.

7. ... Fe7 8. Fe3 0—0 9. Fb3 Ca5 10. f4 Fd7.

J'avais envie depuis longtemps d'essayer cette suite oubliée. La variante usuelle 10. ... b6 ne me paraît pas claire non plus. Pourquoi sur 11. e5 les Noirs reculent-ils le C en e8? Il conviendrait d'essayer 11. ... d×e5 12. f×e5 Ce8! (12. ... Cd7? 13. T×f7! serait mal bien entendu).

11. Df3 Tc8 12. g4 ! ?.

Cette continuation rend la partie très intéressante. L'attaque des P du roque blanc est-elle justifiée? Je pense que, stratégiquement, la décision blanche est fautive.

12. ... Cc4 13. g5 Ce8 14. F×c4 T×c4 15. h4.

Les pièces légères noires sont repoussées et gênées dans leur action. Les Blancs ont un avantage d'espace... et une position inférieure!

15. ... g6 !.

Ce coup bizarre semble apporter de l'eau au moulin adverse. Pourtant, par 16. ... Cg7 les Noirs menacent de stopper l'avance des PB.

16. f5 g×f5 !.

Ce coup définit le plan stratégique noir. Au premier abord, une telle réponse pourrait passer pour un geste de désespoir.

17. e×f5 e5.

Le centre de P se met en marche. Il est clair que la suite 18. f6 e×d4 19. Cd5 F×f6 20. C×f6+ C×f6 21. g×f6 d×e3 22. Dg3+? Tg4! ou 18. Cde2 Fc6 19. Dg3 (19. Cd5 Cc7!) 19. ... d5 serait avantageuse pour les Noirs. Les Blancs introduisent une combinaison compliquée.

18. Cd5 ! e×d4 19. De4.

Sur 19. f6 pourrait suivre 19. ... F×f6 20. C×f6+ C×f6 etc.

19. ... d×e3 20. D×c4.

Les Noirs ont obtenu deux pièces légères pour la T, mais ils ne peuvent conserver leur avantage matériel.

20. ... F×g5 ! 21. Dg4 !.

21. h×g5 D×g5+ 22. Rh2 Dh6+ 23. Rg3 Fc6! donnerait aux Noirs des menaces décisives. Après le coup du texte les Blancs gagnent une pièce dans des conditions beaucoup plus tranquilles.

21. ... Fc6 22. C×e3 ?.

Avec 12. g4, le seul moment discuté de la conduite du jeu blanc. Juste était 22. c4! ce qui leur permettait de consolider la défense. Après 22. c4 F×d5 23. c×d5 Cf6 24. D×g5+

Rh8 25. D×e3 les Blancs ont suffisamment de ressources défensives. Néanmoins, même dans ce cas, en poursuivant par 22. ... F×d5 23. c×d5 Rh8 24. h×g5 Tg8 25. Dd4+ Df6 ! ou 22. F×d5 23. c×d5 e2 24. Tf2 Cf6 25. D×g5+ Rh8 les Noirs garderaient encore quelque attaque. En d'autres mots, après 22. c4 ! le combat ne ferait que commencer ; par contre, maintenant les Noirs gagnent de manière forcée.

22. ... Cf6 ! 23. D×g5+ Rh8 24. Rh2.

La suite 24. Dh6 ne serait qu'une intervention de coups. Après 24. Df4 décidait 24. ... Tg8+ 25. Rh2 Cg4+.

24. ... Tg8 25. Dh6 d5 !.

La seule possibilité pour continuer l'attaque. Les Blancs menaçaient 26. Tg1, maintenant, sur ce coup, suivrait 26. ... d4 ! 27. T×g8+ C×g8 et les Noirs gagnent une pièce.

26. Tad1.

Mauvais serait 26. c3 Ch5 ! 27. Tf4 ! Db6 ! avec des menaces décisives. Par contre, maintenant 26. ... Ch5 ne servirait à rien à cause de 27. Td4 !.

26. ... d4 27. Tf4.

Mauvais : 27. Tg1 Dd6+ 28. Rh3 De5 et les Noirs gagnent.



27. ... Dd6 !.

Cette seule suite menant au gain devait être vue de loin. Le clouage de la T met la DB hors jeu et décide de la partie. 27. ... De7 était mauvais à cause de 28. Tf×d4 De5+ 29. Df4 !.

Après le coup de la partie, les variantes suivantes étaient possibles. 28. T×d4 De5 ! et la menace 29. ... Tg2+ 30. C×g2 Cg4+ est imparable.

28. c3 De5 29. c×d4 D×e3 30. D×f6+ Tg7 31. Dd8+ Fe8 32. Tf3 De2+ suivi du mat.

28. Rh3 De5 29. Cc4 Fg2+ 30. Rh2 Cg4+.

28. Cc4 Cg4+ 29. Rh3 Fg2+.

Il ne reste que le coup joué dans la partie.

28. Td2 De5 29. Cc4 Cg4+ 30. Rh3 De1 31. T×g4 Dh1+ 32. Rg3 Dg1+ 33. Rf4 T×g4+ 34. Re5 Te4+ 35. Rd6.

Après 35. Rf6 les Noirs gagneraient par 35. ... Dg8 !.

35. ... Dg3+ 36. Rc5 Te5+ ! 37. C×e5.

Forcé. Si 37. Rb4 Tb5+ 38. Ra4 suit 38. ... T×f5+.

37. ... D×e5+ 38. Rc4.

Ou 38. Rb4 Db5+ 39. Ra3 Da4 mat.

38. ... Dd5+ 39. abandonne.

Au premier regard, cette partie est riche en paradoxes, mais cela n'apparaît pas des règles de la stratégie échiquéenne. Simplement, la vérité ne se trouvait pas en surface, et il fallait la chercher en profondeur. Dans un tournoi ordinaire, et dans la position obtenue après le 15^e coup blanc, je n'aurais certainement pas eu ce succès. Et cela donne une réponse à la question : « Pourquoi jouez-vous par correspondance ? ».

(Commentaires du regretté V. SIMAGUINE dans « Chakmati v SSSR » de novembre 1968.)

TOURNOI 1003

DEBUT BIRD

TAXONERA PERRENOT

1. f4 d5 2. Cf3 Cf6 3. e3 Fg4 4. b3 F×f3 5. D×f3 g6 6. Fb2 Fg7 7. Cc3 0—0 8. d4 c6 9. Fd3 Cbd7 10. g4 ! a5 11. h4 h5 12. g×h5 C×h5 13. 0—0—0 e6 14. Tdg1 Cdf6 15. e4 d×e4 16. C×e4 ! C×e4 17. F×e4 Dd6.

17. ... F×d4 18. Fa3 F×g1 19. T×g1 suivi ultérieurement de h5 avec une attaque foudroyante.

18. Rb1.

Pour éviter l'échange des D et préparer le sacrifice de qualité qui va suivre.

18. ... D×f4 19. De2 Cg3 20. T×g3 D×g3 21. h5 a4 22. h6 Ff6 23. Tf1 a3 24. Fa1 Dg5 25. Df2 Fh8 26. h7+ R×h7 27. Th1+ Rg7.

Sur 27. ... Rg8 déciderait la manœuvre 28. Dh2 et 29. Df4 !.

28. Dh2.



28. ... Tae8 !! 29. Fe3.

Ramenant le F vers l'aile R. Les cases noires sont bien défendues et la suite Dh7+ ne mène à rien car le R fuit via f6.

29. ... Tg8 30. Fd2 Dg4 31. Fh6+ Rf6 32. De5+ Re7 33. Dc7+ Rf6 34. Tf1+ Df5 35. F×f5 e×f5 36. Dd6+ Te6.

C'est ici qu'apparaît la force du 28^e coup noir. Le mat est paré.

37. D×a3 g5 !.

Un coup très fort. Malgré l'infériorité

matérielle les Noirs ont encore des ressources. La menace est l'avance des Pf et g, soutenus par les deux T groupées autour du R. Pour lutter contre ce plan les Blancs entreprennent une manœuvre de liquidation visant à supprimer tout contre-jeu noir.

38. Dc5 f4 39. F×g5+ ! T×g5 40. T×f4+ Rg6 41. Df8 Tf6 42. T×f6 F×f6 43. c3 Tg1+ 44. Rc2 Fg5 45. Rd3 Tg2 46. a4 f5 47. Dc8 Td2+ 48. Rc4 b5+ 49. a×b5 c×b5+ 50. R×b5 Td3 51. Dc6+ Rh5 52. Rc4 Th3 53. De6 Tf3 54. b4 f4 55. b5 Te3 56. Df7+ Rg4 57. b6 f3 58. b7 Ff4.

Les Blancs disposent d'une suite qui gagne la TN, mais...

59. Dg6+ Rh3 60. b8D F×b8 61. Dh6+ Rg2 62. D×e3 f2 63. De2 Rg1, nulle ! !

Après 64. Rd3 f1D 65. D×f1 R×f1 66. Re3 Rg2 !! les Noirs arrivent à temps pour arrêter les P. Timeo Danaos...

TAXONERA.

P É L E - M Ê L E

TOURNOI DE COUPE 5055 ID

DEFENSE SICILIENNE

Dr ALBERNY AZZONI

1. e4 c5 2. Cf3 Cc6 3. d4 c×d4 4. c3 d×c3 5. C×c3 g6 6. Fc4 Fg7 7. Ff4 d6 8. Db3 Ca5 9. Fb5+ Fd7 10. Dd5 Cf6 11. F×d7+ C×d7 12. Cg5 0—0 13. Tc1 Cf6 14. Dd3 Tc8 15. Ce2 T×c1+ 16. F×c1 Cg4 17. b3 Cc6 18. 0—0 Cce5 19. Dg3 Da5 20. a4 Db4 21. f4 Db6+ 22. Rh1 Cd3 23. D×d3 Cf2+ 24. T×f2 D×f2 25. Ch3 De1+ 26. Chg1 Tc8 27. Fe3 a6 28. g4 Db4 29. f5 Fe5 30. Cf3 g×f5 31. g×f5 f6 32. C×e5 f×e5 33. Fd2 Dc5 34. Fh6 Rh8 35. Df3 Dc7 36. Cg3 b5 ! ? 37. f6 e×f6 38. D×f6+ Rg8 39. De6+ Rh8 40. Cf5. — 1-0.

IV^e COUPE INTERLIGUES

DEFENSE EST-INDIENNE

MORERA JAVELLE

1. d4 Cf6 2. c4 g6 3. Cc3 Fg7 4. e4 d6 5. f3 0—0 6. Fe3 Cc6 7. Dd2 a6 8. 0—0 Te8 9. g4 e5 10. d5 Cd4 11. g5 Ch5 12. Cce2 c5 13. d×c6 b×c6 14. Cg3 C×g3 15. h×g3

Tb8 16. F×d4 e×d4 17. Fd3 d5 18. c×d5 c×d5 19. Ce2 d×e4 20. F×e4 Fe6 21. b3 Db6 22. Dd3 Tec8+. — 0-1.

DEFENSE GRUNFELD = 2835

BAUER CARTON

1. d4 Cf6 2. Cf3 g6 3. Ff4 d5 4. c4 Fg7 5. e3 0—0 6. Cc3 c5 7. Tc1 Cbd7 8. c×d5 Da5 9. Db3 c×d4 10. e×d4 Cb6 11. Fc4 Fd7 12. Cd2 Cg4 13. Ce2 C×c4 14. T×c4 Fb5 15. Tc7 F×e2 16. R×e2 F×d4 17. Ce4 Ta d8 18. D×b7 Tb8 19. Dc6 T×b2+ 20. Rd3 Ce5+ 21. F×e5 F×e5 22. Tc8 T×c8 23. D×c8+ Rg7 24. Dc4 Tb5 25. g3 T×d5+ 26. Re3 Td4 27. Db3 Ta4 28. Db7 Tb4 29. Dc6 Da3+. — 0-1.

PARTIE ANGLAISE

LABARTHE WEYAND

1. c4 e5 2. Cc3 d6 3. g3 g6 4. Fg2 Fg7 5. d3 Cc6 6. f4 Cge7 7. Cf3 Fg4 8. 0—0 0—0 9. h3 F×f3 10. F×f3 Cf5 11. Rh2 Tb8 12. Tb1 Ccd4 13. Fg2 Dd7 14. e3 Ce6 15. e4 Cf4 16. f5 Cd8 17. f6 Fh8 18. Cd5 h5 19. Ce7+ Rh7 20. Dd2. — 1-0.

NOS TOURNOIS

RESULTATS

CHAMPIONNAT DE FRANCE 1969

- 1 Dubois-Gonzalès-Gill. . . ½-½
11 Secerol-Gonzalès-Gill. . . 1-0

Première Division :

- 1007 1. Duceil, 6½; 2. Raffy, 5; 3. Secerol, 4½; 4. Lemaire, 4; 5. Cabrit, 0.

Troisième Division :

- 3030 1. Marot, 6½; 2. Mallet, 5½; 3. Kekenbosch, 5; 4. Rey-Jouvin, 3; 5. Testard, 0.

- 3045 1. Goens, 6; 2. Molade, 5½; 3. Gueneau, 4½; 4. Mariette, 3; 5. Arqueros, 1.

Quatrième Division (rectificatif) :

- 4058 3. Lucian, 5; 5. Fatoux, 0.

TOURNOIS MIS EN ROUTE

Troisième Division :

- 3070 Nehr - Frigère - Darquet - Kekenbosch - Meier.

Quatrième Division :

- 4139 Henri G. remplace Gondolo.
4141 Malateste - Martin Jean - Brant - Lizotte - Marbais.
4142 Kammermayer - Laurenceau - Santacreu - Berté - Vandorpe.

Retardataires

Les joueurs suivants son priés d'adresser leurs résultats à M. Alozy, Directeur des tournois de IV^e Division.

- 4062 Moiroud - Mme Velay - Mouginot.
4064 Richard - Crépiat - Levoux.
4065 Gillet - Chapotot - Baratti - Pedel.
4076 Goussard - Dales - Derasse - Lamelin.
4077 Josset - Thibaud - Julien - Papat.
4078 Morel - Callige - Hansen - Souchon - Moysan.
4079 Mattera - Solhard - Mocek - Terraza.

Nous rappelons l'adresse du nouveau directeur de la coupe de France :

M. G. BOUQUET,
66 - SAILLAGOUSE.

- 4080 Michel - Baro J. - Fatoux - Lafon.

- 4081 Niotta - Semsey.

- 4083 Saorine - Jager.

COUPE DE FRANCE

NOUVEAUX TOURNOIS

Cinquième Série :

- 5339 Mechling-Morlet.
5340 Lamenceau-Mechling.
5341 Verdier Jacques-Chambon.
5342 Curien-Torres.
5343 Drouin-Debrov.
5344 Innocent-Drouin.
5345 Morlet-Puel.
5346 Kliebenstein-Morlet.

Quatrième Série :

- 4271 Bruel-Helbling.
4272 Chrétien-Meslage.
4273 Dalès-Laval.
4274 Richaud-Yrles.
4275 Yrles-Caron.
4276 Berté-Muller Hubert.
4277 Muller Hubert-Joffart.

Troisième Série :

- 3147 Avenel-Mailler.
3148 Dr Vandorpe-Clerissi.

Deuxième Série :

- 2068 Chaussard-Arqueros.
2069 Mathieu Paul-Desserville.
2070 Cailleau-Voyer.
2071 Dulhauste-Rivenez.

Première Série :

- 1032 Soler-Omnès.

Quart de finale :

- 19 Esmilaire-Sakirin.

MATCHES-DEFIS

- 300 Del Frate-Desagher.
301 Desagher-Del Frate.
302 Marciniak (père)-Nolf (père).
303 Nolf (père)-Marciniak (père).
304 Sans-Malateste.
305 Malateste-Sans.
306 Brunet-Malateste.
307 Malateste-Brunet.
308 Glasner-Malateste.
309 Malateste-Glasner.
310 Lebrun-Laborie.
311 Laborie-Lebrun.
312 Pujol-Stojanovic.
313 Stojanovic-Pujol.
314 Martin-Cochard.

- 315 Cochard-Martin.
316 Alozy-Deslauriers.
317 Deslauriers-Alozy.
318 Cunnac-Baratti.
319 Gouel-Dr Perrenot.
320 Dr Perrenot-Gouel.

RESULTATS

Cinquième Série :

- 5270 Chrétien-Neyret 2-0
5278 Dalès-Bernardi 2-0
5251 Mme Dulhauste-Kubala 1-1
5208 Muller H.-Desagher 2-0
5256 Joffart-Roux 2-0
5266 Drouin-Gillet 1-1

Quatrième Série :

- 4224 Meslage-Laval nulles
4223 Mailler-Chambon 2-0
-4252 Bloch-Puel 1½-½
4178 Clerissi-Raynaud 2-0
4181 Brodure-Masson - Bordenave 2-0

Troisième Série :

- 3120 Arquéros-de Vathaire . . 1½-½
3117 Mathieu P.-Biguet Petit-Jean 2-0

- 3101 Marciniak (père) - Gagliardi nulles

- 3119 Desserville-Mallet 2-0
3105 Noyer-Claret 1½-½
3050 Rivenez-Chapuis 1½-½
3114 Schone-Fuchs 1-1

Deuxième Série :

- 2051 Giraudeau-Avenel 1½-½
2046 Brodure-Masson - Wernert nulles

Première Série :

- 1025 Sakirin-Despin 2-0

MATCHES-DEFIS

- 156 Marciniak (père) - Esch 1-0
157 Esch - Marciniak (père) 0-1
232 Marciniak (père) - Nolf (père) 1-0
158 Marciniak (père) - Carpentier 1-0
159 Carpentier - Marciniak (père) 0-1
140 Lucian-Sans ½-½
200 Lenclos-Biondi 1-0
201 Biondi-Lenclos 0-1
208 Martin-Cochard ½-½
256 Debrow-Scheibel 1-0
257 Scheibel-Debrow 0-1
187 Dr Perrenot-Gouel 0-1
206 Lucian-Desagher 0-1

Rectificatif :

- 222 Guichard-Lebrun 1-0 au lieu de 0-1.

RESULTATS DE NOTRE DEUXIEME COMPETITION SPECIALE (SYSTEME PAPP)

GROUPE B

I. — Résultats aux points simples

(Entre parenthèses, la somme des points de tournoi et des points inter-équipes.)

Equipe A. — 1. Villeneuve (3+2=5); 2. Le Charles (3+1=4); 3.-4. Chaussard, Biondi (1½+1=2½); 5. Lenclos (1+1=2).

Equipe B. — 1. Coursoux (3+2=5); 2. Lallemand (3½+1=4½); 3. Criton (2½+1=3½); 4. E. Lucian (½+1½=2); 5. Dalès (½+0=½).

Equipe C. — 1. Colija (3½+1=4½); 2. Lohéac (3+½=3½); 3. Giappesi (2+1=3); 4. Villedieu (1½+1=2½); 5. Bertrand (0).

Classement par équipes

1. **Equipe A** (16); 2. **Equipe B** (15½); 3. **Equipe C** (13½).

Classement général individuel

1.-2. **Coursoux, Villeneuve** (5); 3.-4. Colija, Lallemand (4½); 5. Le Charles (4); 6.-7. Criton, Lohéac (3½); 8. Giappesi (3); 9.-11. Biondi, Chaussard, Villedieu (2½); 12.-13. Lenclos, E. Lucian (2); 14. Dalès (½); 15. Bertrand (0).

II. — Résultats

avec caractérisation totale

Equipe A. — 1. **Le Charles** (44); 2. Villeneuve (37); 3. Biondi (29); 4. Chaussard (22); 5. Lenclos (22).

Equipe B. — 1. **Lallemand** (43); 2. Coursoux (35); 3. Criton (31); 4. E. Lucian (18); 5. Dalès (5).

Equipe C. — 1. **Colija** (43); 2. Giappesi (25); 3. Lohéac (23); 4. Villedieu (13); 5. Bertrand (5).

Classement par équipes

1. **Equipe A** (154); 2. **Equipe B** (132); 3. **Equipe C** (104).

Classement général individuel

1. **Le Charles** (44); 2.-3. Colija, Lallemand (43); 4. Villeneuve (37); 5. Coursoux (35); 6. Criton (31); 7. Biondi (29); 8. Giappesi (25); 9. Lohéac (23); 10. Chaussard (22); 11. Lenclos (22); 12. E. Lucian (18);

13. Villedieu (13) ; 14. Dalès (5) ;
15. Bertrand (0).

Résultats détaillés par parties

Groupe B (45 parties)

Parties de tournoi

Equipe A. — Villeneuve-Le Charles $\frac{1}{2}$ - $\frac{1}{2}$, Chaussard-Villeneuve 0-1, Villeneuve-Biondi 1-0, Lenclos-Villeneuve $\frac{1}{2}$ - $\frac{1}{2}$, Le Charles-Chaussard 1-0, Biondi-Le Charles $\frac{1}{2}$ - $\frac{1}{2}$, Le Charles-Lenclos 1-0, Chaussard-Biondi 1-0, Lenclos-Chaussard $\frac{1}{2}$ - $\frac{1}{2}$, Biondi-Lenclos 1-0.

Equipe B. — Lallemand-Criton $\frac{1}{2}$ - $\frac{1}{2}$, Dalès-Lallemand 0-1, Lallemand-Cursoux 1-0, E. Lucian-Lallemand 0-1, Criton-Dalès 1-0, Cursoux-Criton 1-0, Criton-Lucian 1-0, Dalès-Cursoux 0-1, Lucian-Dalès $\frac{1}{2}$ - $\frac{1}{2}$, Cursoux-Lucian 1-0.

Equipe C. — Giappesi-Bertrand 1-0, Colija-Giappesi 1-0, Giappesi-Villedieu 1-0, Lohéac-Giappesi 1-0, Bertrand-Colija 0-1, Villedieu-Bertrand 1-0, Bertrand-Lohéac 0-1, Colija-Villedieu $\frac{1}{2}$ - $\frac{1}{2}$, Lohéac-Colija 0-1, Villedieu-Lohéac 0-1.

Parties inter-équipes

Dalès-Villeneuve 0-1, Villeneuve-Bertrand 1-0, Le Charles-Criton 1-0, Colija-Le Charles 1-0, Cursoux-Chaussard 1-0, Chaussard-Villedieu 1-0, Biondi-Lallemand 0-1, Giappesi-Biondi 0-1,

Lenclos-Lucian $\frac{1}{2}$ - $\frac{1}{2}$, Lohéac-Lenclos $\frac{1}{2}$ - $\frac{1}{2}$, Lallemand-Giappesi 0-1, Criton-Lohéac 1-0, Villedieu-Dalès 1-0, Bertrand-Cursoux 0-1, Lucian-Colija 1-0.

Indépendant du Groupe A mais exactement de la même composition (15 participants répartis entre 3 équipes), ce Groupe B, de très bonne force, s'est montré plus homogène que le Groupe A. Les joueurs terminent en effet plus près les uns des autres, 11 d'entre eux s'échelonnant entre 44 et 22 points de caractérisation. La lutte a été très serrée aussi bien à l'intérieur des équipes que dans les parties inter-équipes. Le vainqueur de la compétition, Le Charles, est un récidiviste : il est déjà sorti vainqueur de notre première compétition spéciale, Groupe B. Les 2^o et 3^o, Colija et Lallemand, le suivent de très près ex æquo avec seulement un point de moins (43). Les autres ne sont pas loin non plus. On peut remarquer le progrès très sensible de Giappesi depuis sa première participation. L'examen des parties montre que la plupart des zéros cachent des défaites plus qu'honorables. Aucun joueur n'était vraiment surclassé dans cette compagnie. Avec plus ou moins de succès, chacun défendant sa chance avec beaucoup de sérieux et de conviction. Bel exemple à imiter.

A. PAPP.

RENCONTRES INTERNATIONALES

A. GIRAUDET, Clos des Sansonnets, A1/1104, 1, allée Carpeaux,
93 - EPINAY-SUR-SEINE

(Toute correspondance concernant les rencontres internationales
est à envoyer au rédacteur de la chronique ET NON DE LA REVUE !)

FRANCE-ANGLETERRE

1 J. Pasek-J.-B. Ward .. $\frac{1}{2}$ - $\frac{1}{2}$
30 J. Patrat-G. Burnett .. 2-0
Score actuel : France : 23, Angle-
terre : 11.

FRANCE-SUEDE

7 de Zolotiloff-L. Friberg 1-0
10 R. Fuchs-S. Brannerud. 0-1
40 J.-M. Maas-H. Englund $\frac{1}{2}$ -1 $\frac{1}{2}$
Score actuel : France 8, Suède : 5.

FRANCE-POLOGNE

40 A. Lefillastre-Olej. .. 0-1
Score actuel : France : 2 $\frac{1}{2}$, Pologne :
5 $\frac{1}{2}$.

FRANCE-BELGIQUE

Le match démarrera le 1-5-1969. Il aura lieu sur 40 échiquiers, deux parties à disputer. S'inscrire d'urgence.

Le match qui était prévu contre la D. D. R. a dû être annulé. Le contact n'a pu être établi. Les joueurs qui étaient inscrits peuvent reporter cette inscription pour France - Belgique. En informer le rédacteur dès que possible.

TOURNOIS INTERNATIONAUX

Nous constatons avec plaisir que les joueurs français commencent à participer en nombre à ces tournois ! Nous indiquerons à l'avenir les tournois mis

en route dans lesquels figurent des Français.

TOURNOIS « EU »

- II/331 **Mathieu (F)**, Niemynski (P L), Kroon (NL), Henrich (DDR), Svestra (CS), Nielsen (DK), Joerges (DDR).
II/332 Sorensen (DK), Krizsan (H), Scholz (DDR), Machalek (PL), **Mathieu (F)**, Holl (DDR), Jensen (DK).
II/337 Kozelek (CS), **Colija (F)**, Demitrov (PL), Schmidt (DDR), Ruesink (NI), Zach (CS), Lehmann (DDR).
III/328 Sobczewski (PL), Manglen (CS), Gabor (D), Hermel (R), **Alozy (F)**, Mlezig (DDR), Verostzo (H).
III/329 Sorensen (DK), Loff (DDR), Blenesi (R), Pesch (D), **Polard (F)**, Juttner (DDR), Abramowski (PL).
III/330 Florkowski (PL), Dael (B), Keller (DDR), Snizek (CS), **Husser (F)**, Kuthe (D), Kubajewski (PL).
III/331 **Gérard (F)**, Kjell Dahl (S), Dr Schneider (D), Cassar (Malte), **Wetzel (F)**, Weber (DDR), Oleszewski (PL).

- III/332 Ogierman (PL), Busuttli (Malte), Jensen (DK), Schlesinger (D), **Gérard (F)**, Rudman (S), Konarzewski (PL).
III/333 **Stemmlen (F)**, Cadwallader (DK), Fagerström (S), Flügel (DDR), Kriz (CS), **Gérard (F)**, Geratowski (PL).

TOURNOIS « MONDIAUX »

- II/2118 Bafia (CS), **Baixes (F)**, Hansen (DK), Jansson (S), Kucia (PL), Sinai (H), Taylor (AU).
III/2126 **Bar (F)**, Brunt (NZ), Cadwallader (DK), Mme Cuciu (R), Dekany (H), Uhl (DDR), Vlcek (CS).
III/2127 Mme Cuciu (R), Jensen (D K), Lindholm (S), Loeffler (US), **Longeaux (F)**, Walther (DDR), Zalubil (CS).
Le rédacteur de la chronique est à la disposition de tous pour les inscriptions.

ELIMINATOIRES DE LA VII^e OLYMPIADE

- Echiquier 4 :**
Pinson--Peric (RFA) .. 1-0
Echiquier 6 :
Smith (Suède) - Pellegrino 0-1
Pellegrino-Messere (GB) 0-1

JUGEMENT DES INEDITS DU " COURRIER DES ECHECS "

des n^{os} 1 à 84, par A. GRUNENWALD, C. WERMELINGER et J. ZELLER

En général, le niveau des problèmes est assez bon. Certains étaient destinés à des concours thématiques, ce qui explique la répétition de ces thèmes. La participation importante de jeunes est fort réjouissante ; certains ne tarderont pas à figurer dans les palmarès.

Chaque juge a procédé à une sélection personnelle ; la synthèse s'est dégagée au cours d'une séance de travail en commun pendant laquelle les problèmes ont été examinés du point de vue de l'originalité, de la construction et de la difficulté. Les juges ont finalement établi le classement suivant :

1^{er} prix — 23 — R.-J. Millour
(C.d.E. du 15 décembre 1967)
La domination du R sur la 6^e rangée est remarquable.



11+4=15 (1. Re5) 2 c.*

2^o prix**9 — P. Christofleau**

(C.d.E. du 15 octobre 1967)

De bons essais, un jeu varié et une position très agréable !



7+5=12 (1. Th4) 2c.*

3^o prix**45 — P. Di Scala**

(C.d.E. du 15 mars 1968)

Les décloages des C sont mis en valeur par le bel essai 1. Rg2? ; 4 variantes thématiques et 4 secondaires sont réalisées dans une position bien charpentée.

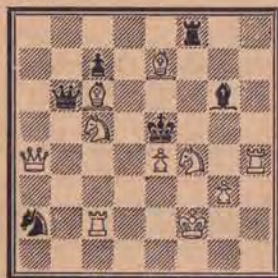

10+6=16 (1. Dc4) 2c.*

1^{er} mention**27 — J.-P. Boyer**

(C.d.E. du 15 décembre 1967)

La clé libérant la DN du contrôle de e5 crée une batterie inattendue.



12+6=18 (1. Fxe5) 2c.

2^e mention**55 — F. Calvet**

(C.d.E. du 15 avril 1968)

Un dégagement Bristol élégant, un Switchback agrémentés d'une correction noire.



7+8=15 (1. Fe8) 2c.

3^o mention**44 — M. Laurent**

(C.d.E. du 15 février 1968)

La difficulté de la combinaison Pope + Herpai peut excuser une certaine lourdeur de la position. Originalité incontestable.

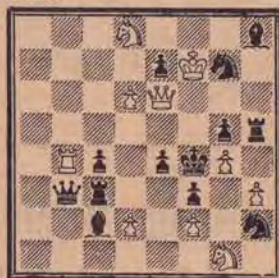

10+13=23 (1. d4) 2c.

**RECOMMANDES
SANS ORDRE PREFERENTIEL****16 — J. Oudot** (C.d.E. du 15 novembre 1967) :

Blancs : Ra2, Da4, Tf3, Fg2, h2, Pb4, c5, d3, f6.

Noirs : Rd5, Th4, Fd6, e8, Pd4, d7. 9+6=15/2 c. (1. Da6).

28 — P. Montréal et J.-P. Boyer (C.d.E. du 15 décembre 1967) :

Blancs : Rd8, Dc4, Ta5, f1, Fb2, h5, Cb5, f4, Pe2, e5, f6, h4.

Noirs : Rf5, Fe4, Cd5, f3, Pe7. 12+5=17/2 c. (1. Cg2).

33 — J. Lennon (C.d.E. du 15 janvier 1968) :

Blancs : Rb2, Dg3, Tc6, d2, Fb8, g8, Cb4, h6, Pf6.

Noirs : Re4, Te6, Fa6, a7, Cd4, g6, Pe2, h3, h5.

9+9=18/2 c.* (1. Cd5).

66 — A. Davaine (C.d.E. du 15 mai 1968) :

Blancs : Rh4, Df4, Ta6, f3, Fe1, Cc3, d7, Pa2, a4, d2, d5.

Noirs : Rb4, Tc4, Fe6, Pa3, b5, f5. 11+6=17/2 c. (1. Ce4).

71 — I. Batsleer (C.d.E. du 15 juin 1968) :

Blancs : Rf2, Da6, Te8, Fa8, h2, Cd3, g3, Pb4 d2, e4, g5.

Noirs : Rd4, Fb7, e7, Cb3, d8. 11+5=16/2 c. (1. Ce5).

82 — C. Amiel (C.d.E. du 15 juillet 1968) :

Blancs : Rf7, Dh1, Fe7, f3, Cc2, e2, Pd5, g4.

Noirs : Re5, Da6, Fc1, Ch5, Pa4, b6, g5.

8+7=15/2 c. (1. Cf4).

Mulhouse, le 7 janvier 1969.

LE COIN DU PROBLÈME

Par P. MONREAL, Juge-Arbitre International

Concours Permanent : Inédits

Envoyer les solutions, avant le 15 mai 1969, à P. DI-SCALA chez M. Champême Yvon, 25, rue Guynemer, Bât. A, 63 - CLERMONT-FERRAND

135 — J.-P. Boyer (Inédit)

8+7=15 2c.*

137 — D. Joffart (Inédit)

7+8=15 2c.

136 — P. Bouttier (Inédit)

Dédié à G. Balbo



8+6=14 2c.

138 — C. Albisoru (Inédit)

5+5=10 2c.

139 — P. Christofleau (Inédit)



8+8=16 2 c.

140 — A. Tricon (Inédit)



9+9=18 2 c.

LE THEME DE NANTERRE
L'inventeur en est P. Monréal

Définition du thème : Dans un deux coups orthodoxes, le mat primaire et un mat secondaire d'une correction noire sont des mats de la même batterie blanche, obtenue grâce à une désinterception d'une pièce blanche par la pièce noire thématique.

7 — J. Savournin

Concours du thème de Nanterre organisé par « Problème », 1965
1^{er} Prix ex aequo



11+10=21 2 c*

A : Diagramme.
B : Remplacer le Cb1 par un FN.

8 — P. Di Scala et J.-P. Boyer
Concours du thème de Nanterre organisé par « Problème », 1965
1^{re} Mention



12+6=18 2 c.*

SOLUTIONS DU N° 140

123 (R. Maillard) : J. A. 1. ... Fx c6 2. Cc7. Clé 1. Cx c4 ! men. 2. Cx b6+d. 1. ... Rxc6 (Rxa4, Rxa6, Fxc6) 2. Ce5, (Cb2, Cxa5, Txa5) changé par rapport au J. A. Remarque : deux fuites non pourvues avant la clé 1. ... Rxa6 et 1. ... Rxc6.

124 (D. Joffart) : Clé 1. d6 ! men. 2. Te7. 1. ... Cc2 joue, 1. ... Ce3 ou d4, 1. ... Ce1. 2. Txf2 (Ta7 ? Fb3 ?) 2. Ta7 (Txf2 ? Fb3 ?) 2. Fb3 (Ta7 ? Txf2 ?). Joli Mérédith avec anti-triple et correction noire du CN. 1. ... Fh4 ou Te1 2. Fh5.

125 (G. Jeanson) : Clé 1. Rd2 (ailleurs ?) men. 2. Ce6 ou Dc3. 1. ... Rxb4 (Dd7, Td5) 2. Cc2 (Dc3, Cd3) : variantes thématiques. 1. ... Dxc7 (Dxd4) 2. Cf5+d (Dxd4) : variantes secondaires.

Thème Monréal-Peugeot. Remarque : la menace est dualisme, mais les défenses noires détruisent à chaque fois un dual.

126 (P. Wetzel) : Clé 1. Db3 ! men. 2. Cg3. 1. ... Fc3 2. Dxc2 variante thématique. 1. ... Dxb3 (Tc3, Fxb3 ou d3, Fxf4, f2) 2. Cxc5 (Dd5, Fd3 et Fxd3, Td4, Fg2) 5 variantes secondaires.

Thème du 123^e concours thématique de Problembad. Définition du thème : la clé intercepte une pièce noire et crée une menace de mat, la ou les défenses noires interceptent la pièce clé, alors le ou les mats thématiques sont donnés par la pièce clé, grâce à l'interception

qui empêche la première pièce noire d'intervenir dans le mat.

Le problème de notre jeune compositeur est une réussite complète vu que la défense 1. ... Fc3 2. Dxc2 réalise bien le thème. Une remarque très curieuse dans l'essai, 1. D ou Te6 cloue le Fe5 noir et menace 2. Cf6, mais 1. ... Dxe3 !! plus de mat. Si dans le J. A. 1. ... Dxe3 2. Cg3, le Pf4 blanc est rattrapé par la DB f7.

127 (A. Davaine) : Clé 1. Rh4 ! (ailleurs ?) men. 2. Cd3. 1. ... Rxf6

(Da4, Tb4) 2. g8 C++ (Cd7, Txe6) variantes thématiques. 1. ... Fxf4 (Ce1 ou b4, Da6 ou d7, Fxg6) 2. Dxf4 (Dd4, Cd7 ou Cxd7, Cxg6) variantes secondaires. Thème Monréal-Peugeot.

128 (A. Tricon) : Clé 1. Rd2 ! (ailleurs ?) men. 2. Cb3. 1. ... Rxc4 (Dd5, Txd6) 2. Dc2 (Dxd5, Dc8) variantes thématiques. Thème Monréal-Peugeot. Essai 1. d7+d ? Si 1. ... Td6 2. Fxd6 mais 1. ... Fe7 !! 2. ? ou Te7 !! 2. ?.

THEME MONREAL-PEUGOT

3 (A. G. Koprine) : J. A. 1. ... Txe2 + 2. Cxe2. Clé 1. Rf1 (ailleurs ?) men. 2. e3. 1. ... Re3 (Cc3, Cc7, Cd6) 2. Tc3++ (Td5++, Tc6+d, Tc7+d) 4 variantes thématiques ou le reclouage est indirect, les 4 mats sont donnés par la même batterie blanche (Thème Mackenzie). 1. ... Dxe5 (gxf4, Txe2) 2. Dxe5 (Dxf4, Dd3) changé par rapport au J. A. 3 variantes secondaires.

4 (L. Brooude) : Clé 1. Rc8 (ailleurs ?) men. 2. Ce7. 1. ... Rxc6 (Dc5, Fb2, Fxd4, Fd2, Fe1) 2. Db7 (Txc5, Cxb4, Txd4++, Te1+d, Te2+d) 6 variantes thématiques, où le reclouage est une fois direct et 4 fois indirect, la batterie blanche Te4 et Fh1 fonctionne 3 fois.

1. ... fxe4 2. Fxe4 variante secondaire.

COMMUNIQUE

Suite aux protestations concernant le problème N° 106 de notre ami Pavia, nous disons amicalement à l'auteur que nous sommes bien d'accord avec ses conceptions sur l'illégalité relative. Nous avons tenu à nous servir de ce problè-

me pour montrer à nos lecteurs une forme d'illégalité.

Disons que le problème moderne ne peut s'arrêter à des notions aussi surannées et que nous trouvons maintenant des cas nombreux d'illégalité absolue, et que cela ne choque personne.

LISTE DES SOLUTIONNISTES ET DES POINTS OBTENUS PAR LES HUIT PROBLEMES DU NUMERO 139 (Maximum des points : 64)

Wetzel, Maas, 63½ ; Liger, 63 ; Baras, 62½ ; Haussiettre, Tridon, Vuillemin, 62 ; Joffart, Giappesi, Cantaert, 61½ ; Wermelinger, Soret, Barthomier, 61 ; Bouttier, Jeanson, 60½ ; Baixes, Hanon, 60 ; Abbé Poussade, Maillard, Pantais, 59 ; Lefillastre, Beaudaux, 58½ ; Blettery, 58 ; Ogliosi, 57½ ; Sou-

las, 57 ; Marza, 56½ ; Louis-Georges, 55½ ; Maréchal, 55 ; Moureau, Mailler, 54 ; Genurin, Bourrée, 53 ; Tricon, 51 ; Dumont, 49½ ; Gautier, 49 ; Mme Bono, Debrou, Roelens, 46 ; Pasek, Aloyz, 40 ; Balester, 37 ; Humez, 35½ ; Morlet, 34½ ; Verdier, 34 ; Sango, 33½ ; Gerphagnon, 30.

RESULTATS APRES LE N° 139

Wetzel, 935½ ; Vuillemin, 926 ; Giappesi, 904½ ; Bouttier, 889 ; Liger, 884½ ; Soret, 864½ ; Tricon, 857½ ; Maillard, Lefillastre, 847½ ; Wermelinger, 843 ; Pavia, 834 ; Beaudaux, 832 ; Calvet, 810½ ; Blettery, 809½ ; Pantais, 806½ ; Joffart, 804 ; Baras,

768½ ; Jeanson, 762½ ; Barthomier, 756 ; Moureau, 744½ ; Hecht, 703 ; Maas, 680 ; Porchet, 675½ ; Tridon, 657 ; Haussiettre, 644 ; Delassus, 636 ; Pasek, 624 ; Louis-Georges, 623 ; Maréchal, 612 ; Darguet, 610½ ; Blacher, 584 ; Mme Bono, 568, etc.

ETUDES

Par J.-P. GARODEL

Solution de l'étude n° 16 (Rausser 1929) : 1. Fe3 ! (Si 1. Rc7 ? Rb5 ! 2. Fe3 Rc4 3. Rd6 Rd3 4. Fg1 Re4 5. Re6 Rf4 ! = ou 5. Fh2 Rf5 ! = car si le RB prend les P, le RN passe sur a8, avec nullité — le Pa3 ne gagne pas

à cause du « mauvais F » !) 1. ... Rb5 2. Rd7 ! Garde l'opposition diagonale ! 2. ... Rc4 3. Re6 ! Rd3 4. Fg1 Re4 5. Fh2 ! et ± le lacet s'est refermé, et le RN devra rester confiné sur les 4 premières traverses.

Etude N° 17

K. A. KUBBEL 1937



4+4 les Blancs jouent et font NULLE.

Etude N° 18

V. J. JAKOVENKO 1961, 3^e M.



2+4 les Blancs jouent et GAGNENT.

Solutions à : J.-P. GARODEL,

Résidence « La Coupiane », Bât. 21, 83 - LA VALETTE.

LA CAVE DES VIGNERONS DE 84-RASTEAU

Téléphone : 2

VOUS OFFRE :

- Ses VINS DOUX naturels Rasteau, rouge ou rosé
- Ses COTES DU RHONE, rouge, rosé et blanc
- Et ses COTES DU RHONE Village rouge
(Tarifs expédiés sur demande)

Grâce à ces « Vins de Soleil » vous trouverez la « pointe » qui vous donnera la victoire dans vos parties les plus difficiles, et la solution de tous les problèmes en deux ou plusieurs coups

LE COURRIER DES ÉCHECS

Revue mensuelle du Jeu d'Échecs

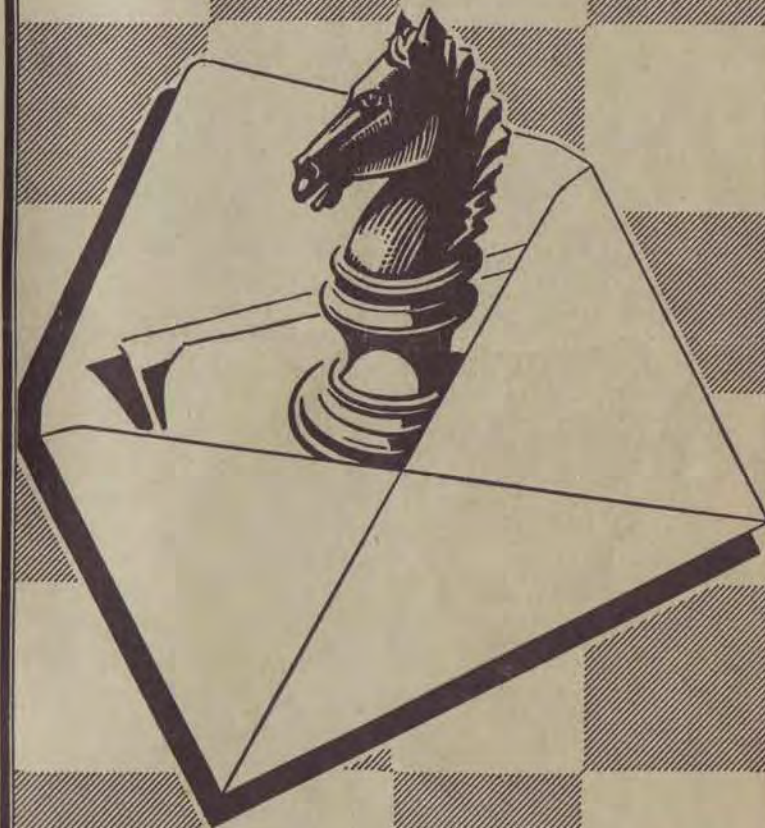

Abonnements... { France..... 12 F. par an
Etranger... 14 F. par an

FEDERATION FRANÇAISE DES ECHECS

ASSOCIATION DES JOUEURS D'ECHECS PAR CORRESPONDANCE

SIÈGE SOCIAL : 1, RUE DES ORFÈVRES, 89 - SENS
Compte Chèque Postal Paris : 678721

COTISATIONS

France : 12 F. -- Etranger : 14 F. -- Renouvelable le 1^{er} octobre de chaque année --
Adresser à : A.J.E.C., 1, rue des Orfèvres, 89 - SENS -- C.C.P. Paris 678721.
Sur demande expresse, la carte F.F.E. peut être délivrée par notre intermédiaire, moyennant
un supplément de 6,50 F.

PRESIDENT

F. SUPPER, 1, rue des Orfèvres, 89 - SENS.

VICE-PRESIDENT

G. BALBO, 27, avenue R.-Damous, 94 - CHAMPIGNY (Bibliographie -- Documentation).

TRESORIER

F. MAITRE, 23, avenue de Rochetaillée, 42 - SAINT-ETIENNE.

Compétitions permanentes et tournois divers : Tournois de cinq joueurs (huit parties à jouer).
-- Inscription : 8 timbres lettre ordinaire à adresser au **Directeur général des Tournois** : F. WEYAND, 57 - FOLPERSVILLER -- Tournois de III^e et IV^e Division : F. ALOZY, boulevard Albert-1^{er}, B.P. 3, 11 - LEZIGNAN.

Coupe de France : Tournois permanents comportant deux joueurs disputant deux parties --
Règlement détaillé sur demande -- Inscription : 5 timbres lettre ordinaire -- S'adres-
ser à G. BOUQUET, 66 - SAILLAGOUSE -- **Matches-défi** : peuvent être conclus libre-
ment entre les membres -- A signaler au responsable de la Coupe pour la prise en
compte dans le calcul du capital-point -- Aucun droit d'inscription.

Tournois Internationaux : A. GIRAUDET, Clos des Sansonnets, A1/1104, 1, allée Carpeaux,
93 - EPINAY-SUR-SEINE. C.C.P. 81 - LA SOURCE 30 253 85.

Classement des joueurs : R. JOUANISSON, 1, rue du Commerce, 63 - ROMAGNAT.

Rédaction du « COURRIER DES ECHECS » : M. ZINSER, 47, av. Pt-Kennedy, 68 - MULHOUSE.

Arbitre de l'A. J. E. C. : Dr BOS, 4, rue Pierre-Curie, 33 - LESPARRE -- **Président du Comité Technique :** J. JAUDRAN, 24 - MONTPON-SUR-L'ISLE.

CARTES SPECIALES POUR LE JEU PAR CORRESPONDANCE

(Cartes réservées aux joueurs qui disputent nos tournois)

Cartes imprimées, cartes chiffres et lettres, le cent : 4 F.

Nous ne faisons pas d'envoi contre remboursement.

Adresser les demandes au Trésorier ou directement au C.C.P. 678721 PARIS, Compte A.J.E.C.

Cartes pour le jeu avec l'Etranger, le cent : 4 F.

EUROPE ECHECS

REVUE MENSUELLE

Abonnements : un an { FRANCE 30 F.
 { ETRANGER 32 F.

C. C. P. 128.330 STRASBOURG

LE COURRIER DES ECHECS

Revue mensuelle d'Echecs par Correspondance

Affiliée à la Fédération Française des Echecs

et à l'International Chess Correspondence Federation

Numéro 143

15 Mai 1969

EDITORIAL

Les livres d'Echecs français sont rares ! Or tous nos joueurs savent qu'il est impossible de jouer sérieusement sans connaître la théorie : débuts, milieu de partie, finales. Le « Courrier des Echecs », grâce au regretté Delannoy, avait, il y a quelques années, une rubrique fort appréciée sur les débuts. Ce n'était évidemment pas destiné à de futurs champions du monde, mais la chronique était fort appréciée et instructive. Or nous avons de plus en plus de nouveaux membres. La réforme scolaire a été bénéfique pour nous, en ce sens que de très nombreux cercles scolaires se créent dans les foyers socio-éducatifs des lycées et C.E.S. Nous demandons à tous les enseignants de l'A. J. E. C. de faire un effort pour diffuser dans ces foyers « L'Initiation aux Echecs ». Parallèlement, nous prions les militaires de faire de même pour les nombreux foyers militaires qui se créent. Enfin, nous demandons à tous ceux qui connaissent de près un journal qui n'a pas de chronique échiquéenne, de bien vouloir nous le signaler afin que nous puissions le toucher grâce au comité de propagande de l'A. J. E. C.

L'intéressante chronique de J. Colas sera dorénavant complétée par un « Fichier Mobile » mis au point par J. Négro de Nice, que nous remercions pour son travail. Le fichier sera volant, c'est-à-dire chaque lecteur pourra le classer et s'y reporter plus commodément. L'essentiel des commentaires sera tiré des parties jouées à l'A. J. E. C. depuis des dizaines d'années. Cela n'empêchera pas J. Négro d'étendre sa documentation à d'autres parties. Veuillez nous donner vos suggestions que nous transmettrons à notre collaborateur.

Petit à petit, le « Courrier des Echecs » se complète ; un seul but nous guide : augmenter le nombre des adhérents et développer la force d'ensemble de nos joueurs. C'est un travail de longue haleine, mais les membres du Bureau sont résolus à le mener à bien.

F. SUPPER.

LE COURRIER DES LECTEURS

L'appel de notre dévoué trésorier, F. Maître, a provoqué de nombreuses prises de position, toutes favorables à notre cause. Aucune lettre ne met en cause la direction de l'A. J. E. C., bien au contraire. Nous sommes très flattés de pouvoir donner ici des exemples de lettres reçues.

Gérard Wildermeersch, 59 - Coudekerque-Branche :

« Superbement rédigé, constituant l'unique lien entre ses pratiquants, le « Courrier » n'a pas le droit de faire machine arrière. Nous avons pris l'habitude de l'attendre chaque mois. Briser ce rythme serait sans doute plus

préjudiciable que bénéfique. Car en dehors de l'information pure, le « Courrier » a encore pour tâche de stimuler nos joueurs. A mon avis, l'augmentation du tarif est une nécessité. Pour conclure, un petit mot d'éloge à l'adresse des dévoués membres du Bureau. Tous méritent l'admiration. »

Réponse : Si l'article de F. Maître a ému beaucoup de lecteurs, c'est pour une raison très simple ; la situation financière n'est pas catastrophique, mais il y a gravité à la suite de la conjonction de trois facteurs :

— nous avons pris sur nous de rendre le « Courrier » mensuel, sans augmentation de prix, ce qui était hasardeux ;

— nous avons presque en même temps donné la 4^e édition de « L'Initiation aux Echecs » ce qui a immobilisé environ 5000 F. ;

— l'imprimeur a dû augmenter récemment ses prix de 10 %.

Je retiens également que « le « Courrier » a encore pour tâche de stimuler nos joueurs ». A ce sujet, je puis indiquer à nos lecteurs qu'à l'avenir, M. Jouanisson ayant désormais un adjoint, les modifications du classement seront mensuelles.

F. S.

Paul Gambini, 08 - Vouziers :

« En tant qu'enseignant, j'adhère à diverses mutuelles de l'Education Nationale, dont nous avons admis le caractère variable de la cotisation annuelle. Ne pourrait-on pas proposer à nos sociétaires ce caractère variable de la participation annuelle des membres de l'A. J. E. C. ? C'est, je crois, de l'esprit mutualiste, plus que des critiques sans apport de solutions, que viendra le progrès de notre association et de notre jeu, dont le niveau devrait être plus élevé en France. »

Réponse : Que ceux qui sont de l'avis de l'auteur de cette lettre se mettent en relations avec lui. L'A. J. E. C. compte beaucoup d'enseignants qui connaissent tous les mutuelles dont parle M. Gambini.

M. Hannon, 59 - Malo-les-Bains.

« Je suis parmi les adhérents qui lisent (je devrais dire qui savourent) intégralement « le Courrier des Echecs ».

» Beaucoup de voitures arborent des blasons de toute provenance. Pourquoi ne proposerait-on pas aux amis du « Courrier » l'apposition d'un macaron adhésif auto-collant sur la glace arrière de leur véhicule ? Ce serait le Cavalier sortant de son enveloppe que l'on trouve sur la couverture du « Courrier ». Le sigle envisagé permettrait aux joueurs de se reconnaître entre eux au hasard des promenades ou des vacances. »

Réponse : Se mettre en relation avec l'auteur de cette lettre. La suggestion mérite toute notre attention.

P. Wetzel, 25 - Morteau.

« Pourquoi l'A. J. E. C. ne délivrerait-elle pas des cartes A. J. E. C. en mentionnant la catégorie du joueur ? Prix de la carte, par exemple : 8 F. Mais la carte ne serait pas obligatoire. Ensuite, pour les timbres, chaque année, on pourrait décider moins de 8 F. La carte A. J. E. C. aurait à mon avis, autant de valeur qu'une licence F. F. E. »

Réponse : Que les adhérents qui sont d'accord avec M. Wetzel le signalent au Président de l'A. J. E. C.

“ L'INFORMATEUR DES ECHEGS ”

N° 6 EST SORTI

821 parties brièvement annotées par des Grands Maîtres et des Maîtres, couvrant une période allant de juin à décembre 1968 avec des parties de Nathanya, Solingen, Amsterdam, Ybbs, Skopje, Debrecen, La Havane, Vinkovci, Lugano, Berlin, Palma, Athènes et d'autres.

PRIX : 25 F.

Commandes auprès de S. ZINSER, 47, avenue Kennedy, 68 - MULHOUSE, en versant le montant à CREDIT LYONNAIS - MULHOUSE, C. C. P. 398-96 STRASBOURG en mentionnant Zinser, compte 62.048 T.

Les expéditions étant effectuées de Yougoslavie, ne pas s'étonner d'un certain délai de livraison.

QUATRE COMBINAISONS

par P. DIACONESCU

(Réalisées par le brillant Paul KERES !)

33. — La valeur des pièces actives



34. — La force des... Fous !



Les Blancs jouent et gagnent (Solutions au prochain numéro)

35. — Le Pion passé



36. — Direct sans ménagement



SOLUTIONS DU N° 142

29. Dans la partie K. G. Dahl-G. Sperber, jouée en Suède, 1969, après la faute 30. ... Dxf3 ? les Blancs ont obtenu la décision immédiatement avec 31. Td8+ !! car après 31. ... Txd8 32. Cc7+ Rb8 33. Ca6++ Ra8 34. Db8+ ! Txb8 35. Cc7 mat.

30. Après le sacrifice de la D (la position peut être reconstruite par la rétroanalyse 26. De3xe8+ ! Fd7xe8 27. Te2xe8+ Rd8-d7, 28. Cg5h7 ! Df6-d4+ 29. Rg1-h1 Ch5-g3+ 30. Rh1-h2 Cg3-e4) les Blancs (le Maître tchèque J. Smejkal) gagnent par une nouvelle combinaison contre Z. Djukic (Yougoslavie) à Bâle 1969 : 31. Cxe4 !! (Si 31. ... Rxe8 32. Ceg5+ Rd7 33. Cf8+ Rd8 34. Cf7+ Rc8 35. Te8 mat) 31. ... c6 32. Cc5+dxc5 33. Cf8+ Rd6 34. Td8+ et les Noirs abandonnèrent.

31. Ciric-Kujpers, Amsterdam 1968 : Les Blancs gagnèrent par 1. Cg4 ! (et non 1. Tf1 à cause de 1. ... Ce5 !). 1. ... Ce5 2. Ch5 ! et la partie est finie, car après 2. ... f5 ou 2. ... gxh5 suit 3. C4f6+ avec mat ou gain de la DN.

32. Partie Henriksen-Kohei, jouée par correspondance (1965-1968) au championnat du monde. Après 21. Txf7 !!, les Blancs ont rapidement réalisé leur avantage : 21. ... De5 (ou 21. ... Rxf7 22. Cg5+ Rg6 23. Fd3+ Rh5 24. Cxe6 Db6 25. Cxg7+ Rh4 26. g3+ suivi du mat) 22. Cd6+ Rd8 (22. ... Dxd6 23. Fh5 suivi par exemple de Dg5 ne donne rien) 23. Txd7+ ! Rxd7 24. Da7+ et les Noirs abandonnèrent, car après 24. ... Rxd6, le mat ou la perte de la D sont inévitables.

LA CHRONIQUE DU DEBUTANT

PAR J. COLAS

Finale Tour contre Pion

Nous avons déjà étudié la finale Tour et Pion contre Tour, sans avoir donné seulement un aperçu de la finale de la Tour contre Pion seul. La raison ? Le gain n'est-il pas facile pour la Tour ? — tous les débutants le savent ? Cette finale présente pourtant quelques subtilités qui pourraient rappeler celles de la Dame contre un Pion, et aussi un cas de gain pour le Pion qu'un lecteur a bien voulu nous rappeler et qui est aussi surprenant que magnifique.

Quelles sont les conditions généralement requises pour permettre au Pion d'annuler contre la Tour ? Le Pion doit être assez près de la case de promotion, soutenu par son Roi, et le Roi de l'adversaire éloigné ou sa venue empêchée. Prenons un exemple très simple, cf. diag. 1, qui souligne toute l'importance des temps dans les finales.

Si, en effet, le trait est aux Blancs, ils gagnent sans encombre de la manière suivante :



Diagramme 1

1. Rd6 e3 2. Rd5 e2 3. Rd4 Rf3 4. Rd3 Rf2 5. Rd2.

“ L'INITIATION AUX ECHECS ”

élément indispensable pour tous les joueurs et problémistes, voit son prix passer de 3,50 F. à 4 F. (port compris). Malgré cette hausse, l'Initiation reste une aubaine pour tous les joueurs. Les commandes sont à adresser au Trésorier de l'A. J. E. C., F. MAITRE.

Le Pion ne peut faire Dame et il tombera après Te1. Le Roi noir n'a pu empêcher la venue du souverain de l'adversaire. Il n'en aurait pas été de même, si le trait avait été aux Noirs. Dans ce cas, les Noirs annuleraient :

1. ... e3 2. Rd6 e2 3. Rd5 Re3 4. Rc4 Rf2.

Et le Pion annule.

Si l'on compare cette finale avec celle de la Dame, on peut se demander si les Blancs n'arriveraient pas au gain en laissant le Pion faire dame et en utilisant leur Tour pour donner le mat du couloir. C'est le cas du diagramme 2.

Merenyi, Znosko, Borovsky 1935



Diagramme 2

Après les coups :

1. Rd5 c3 2. Rd4 c2 3. Tg2 + Rd1 4. Rd3.

Si les Noirs font dame (c1D) ils sont immédiatement matés par Tg1. Mais ils annulent aisément, alors qu'ils n'auraient pu le faire contre une Dame, en donnant échec :

4. ... c1C+.

Le Cavalier annule contre une Tour, à la seule condition de la garder près du Roi, et de ne pas l'envoyer à l'aventure se faire bloquer par la Tour. Exception : le Pion Tour, car promu Cavalier, par exemple sur a1, il n'aurait pas de case de fuite valable et en outre, son Roi risquerait plus aisément le mat du couloir.

Le cas le plus surprenant se trouve lorsque le Pion permet de gagner à son souverain. Deux études, assez similaires, sont données à ce sujet, l'une par Znosko-Borovsky, et l'autre par Averbakh.

La première, diagramme 3, est amusante par ses rebondissements inattendus, permettant finalement aux Blancs de gagner malgré les embûches.

Etude de Saavedra



Diagramme 3

1. c7 Td6 + 2. Rb5 Td5 +.

Pourquoi le Roi blanc n'attaque-t-il pas la Tour noire ? Tout simplement parce qu'après 2. Rc5, la Tour viendrait à d1 et qu'en cas de promotion Tc1 + gagnerait la Dame et la partie. La Tour et le Roi vont donc descendre l'escalier, si l'on peut dire mais, la manœuvre devrait tourner à la confusion des Noirs semble-t-il.

3. Rb4 Td4 + 4. Rb3 Td3 + 5. Rc2 Td4.

Les Noirs tentent un piège. Si 6. c8D Tc4 + ! 7. D x c4 le Roi noir est pat. D'où le coup :

6. c8T !.

Après ce coup, les Noirs succombent au mat du couloir :

6. ... Ta4.

Forcé et :

7. Rb3.

Qui menace de Tc1 mat et gagne la Tour noire.

La deuxième étude est donnée par Averbakh dans son petit livre. Elle est d'une grande pureté, puisqu'aucun élément étranger au ballet du Roi et de la Tour n'y entre et encore plus amusante. Après avoir descendu l'escalier et le Roi et la Tour le remontent d'une manière irrésistible, sinon au grand dam des Noirs (cf. diag. 4).

N'oubliez pas de faire parvenir vos résultats à la direction des tournois dès qu'ils sont acquis.



Diagramme 4

1. d7 Tg6 + 2. Re5.

Le même phénomène que précédemment se reproduit. En effet, si 2. Rf5, les Noirs gagneraient le Pion par Td6 et si 2. Re7 les Noirs se débarrasseraient de la Dame par l'échec à revers : 2. Re7 Tg1 3. d8D Te1 + et 4. Rd7 Td1 + nulle.

2. ... Tg5 + 3. Re4 Tg4 + 4. Rd3 Tg1.

Menace Td1 +.

5. Rc2.

Evidemment, les Noirs ne peuvent lâcher leur proie, mais il fallait que les Blancs viennent contrôler la case d1. La remontée va s'effectuer sans à-coups, et le Roi blanc échapper à son ennemi.

5. ... Tg2 + 6. Rc3 Tg3 + 4. Rc4 Tg4 + 8. Rc5 Tg5 + 9. Rc6 Tg6 + 10. Rc7.

Et le Pion peut enfin faire dame.

Les Echecs ont un aspect mystérieux et déconcertant, qui en font toute la beauté. Sans doute, ce genre de finale est-il assez rare dans la pratique, quoiqu'il faille toujours compter avec un adversaire astucieux qui, au dernier moment, sacrifie sa Tour pour mener à Dame un Pion ou deux, misant sur l'éloignement de votre Roi ou la mauvaise position de votre Tour.

J. COLAS,

Cité 7, 67 - OERMINGEN.

Nous rappelons l'adresse du nouveau directeur de la coupe de France :

M. G. BOUQUET,
66 - SAILLAGOUSE.

NOS PARTIES COMMENTEES

L'ANCIEN STYLE

Voici une partie jouée dans le mémorial Ragosine par correspondance (1963-1966). Nous y voyons les Noirs adopter une formation telle qu'on en voyait il y a un siècle. Les Blancs se montrent à la hauteur et écrasent également leur adversaire dans le style des anciens Maîtres.

DEFENSE PIRC

IOUDOVITCH **BORISSENKO**

1. d4 d6 2. e4 g6 3. Cc3 Fg7 4. f4 c6.

Par interversion de coups, nous voici dans une des variantes de la Défense Pirc; au lieu du coup normal, Cf6, les Noirs adoptent une continuation douteuse.

5. Cf3 Cd7 6. Fe2.

Avec des atouts supérieurs au centre, les Blancs se développent tranquillement pour passer à l'action une fois complètement mobilisés.

6. ... e5 7. 0-0 ! e x d4.

Poursuit une idée dangereuse, la pression sur la diagonale a7-g1, mais ceci fait partie de l'idée des Noirs. Leur échec sera dû à leur retard de développement.

8. C x d4 Db6 9. Fe3 D x b2.

Le rapt du Pb2 dans un début de partie a déjà connu pas mal de punitions, il en sera de même ici.

10. Dd2 Db4.

La D prend la fuite, elle était menacée par 11. a3 ! suivi de Tfb1.

11. Tad1 !.

Les Blancs ont déjà une position gagnante. Le coup du texte est bien plus fort que 11. Tab1 Da5 et la continuation 12. Ccb5, qui serait la réponse à 11. ... Da5, dans la partie, ne serait pas possible parce que le Cd4 ne serait pas défendu après D x d2.

11. ... Cg6.

Si 11. ... Da5 12. Ccb5 ! D x d2 13. C x d6 + Re7 14. T x d2 R x d6 12. Cf5 + R c7 13. C x g7, suivi de f5 avec attaque irrésistible.

Ou bien si 11. ... Ce7 12. Ccb5 ! a5 13. c3 et gagne.



12. e5 ! !.

Il ne faut pas donner aux Noirs le temps de respirer.

12. ... d x e5 13. f x e5 C x e5. 14. Cb3 !.

Un coup de « repos » menaçant Dd8 mat et empêchant 14. ... 0-0 15. Fc5 Dh4 16. g3 ! Dh3 17. F x f8, gagnant une pièce 17. ... F x f8 18 T x f6 ou bien 17. ... R x f8 18. Dd6 +.

Après 14. ... Cd5, le gain s'obtient par 15. C x d5 D x d2 16. Cc7 + Rd8 17. C x a8 ! etc.

14. ... Cfd7 15. Fc5 !.

Empêche définitivement le R de quitter le centre.

15. ... Dh4 16. Tf4 Dh6.

Une triste place pour la D, mais après 16. ... Dd8 suit aussi Ce4.

17. Ce4 Rd8.

La débandade. Si 17. ... Ff8 18. Cf6 + ! Rd8 19. Dd4, gagne du matériel, vu la menace D x e5.

18. Fe3 !.

Le F a fait son travail et se prépare à d'autres tâches.

18. ... g5 19. Tf5 De6 20. F x g5 + Rc7.

Si 20. ... f6 21. T x f6 ! gagne.

21. Cbc5 !.

Les Noirs abandonnent.

a) Si 21. ... C x c5 22. Fc8 + Rb8 23. C x c5 Dd5 24. Ca6 + ! b x a6 25. Db4 +, etc.

b) Si 21. ... D x f5 22. Dd6 + Rb6 23. Tb1 + Ra5 24. Fd2 mat.

c) Si 21. ... D x a2 22. Dd6 + Rb6 23. Fe3 !.

d) Si 21. ... Dg6 22. Tf6 ! F x f6 23. Dd6 +, etc.

Ces dernières variantes sont indiquées par le vainqueur.

A. O'KELLY.

TOURNOI ANNIVERSAIRE DE LA FONDATION DE L'ETAT D'ISRAEL

DEFENSE SICILIENNE

GUREVITCH
(Israël)

ROSELLI
(Italie)

1. e4 c5 2. Cf3 d6 3. d4 c x d4 4. C x d4 Cf6 5. Cc3 a6 6. Fg5 e6 7. f4 b5.

La variante Polougaievsky, considérée comme très efficace contre le développement en g5 du FDB dans la Najdorf. Les Noirs s'efforcent d'activer très rapidement l'aile D, et de fait, s'ils parviennent à développer leur FD en b7 sans autre problème, ils obtiennent d'excellentes perspectives pour la lutte centrale.

8. x e5.

Le seul essai sérieux de contrecarrer le plan noir. Sur d'autres suites plus tranquilles, les Noirs résolvent les problèmes de début de façon satisfaisante. Un exemple célèbre : Kupper-Tal, Zürich 1959 : 8. x Df3 Fb7 9. Fd3 Fe7 10. 0-0-0 Db6 11. The1 Cbd7 12. x Cce2 (sur 12. x Cd5 suivrait 12. ... D x d4 13. Cc7 + Rd8 14. C x a8 Dc5 tандis qu'après 12. x Cb3 les Noirs pourraient continuer par 12. ... b4 13. Ca4 Dc6 14. e5 d x e5 15. f x e5 D x f3 16. g x f3 Ch5) 12. x Cc5 13. F x f6 F x f6 14. g4 Ca4 ! 15. c3 b4 16. Fc2 C x b2 ! et les Noirs obtiennent une forte attaque. La partie se termina ainsi : 17. R x b2 b x c3 + 18. R x c3 0-0 19. Tb1 Da5 + 20. Rd3 Tac8 21. Df2 Fa8 22. Tb3 e5 23. g5 e x d4 24. C x d4 F x d4. — 0-1.

8. ... d x e5 9. f x e5 Dc7.

La pointe du système noir qui conduit inmanquablement à un jeu tactique très aigu.

10. x De2.

Les Blancs préparent le grand roque et exercent une pression indirecte sur e6 qui est le point faible de la construction noire dans cette variante.

Les deux autres suites importantes dont disposent les Blancs sont :

a) 10. x Cf3 b4 11. Cb5 a x b5 12. e x f6 Cd7 13. F x b5. Les Blancs ont gagné un P mais les Noirs mettent dangereusement leurs pièces lourdes en jeu : 13. ... Ta5 ! 14. De2 g x f6 15. F x f6 Tg8 et les Blancs ont des difficultés. Un exemple caractéristique : 16. Ce5 ? T x b5 ! 17. D x b5 T x g2 18. Td1 Fd6 19. C x d7 F x d7 20. Dd3

Fe7 21. F x e7 De5 + ! 22. Rf1 Fb5 et les Noirs gagnent.

b) 10. e x f6 De5 + 11. Fe2 D x g5. La position critique de tout le système Polougaievsky. Deux exemples qui illustrent bien les ressources noires : Minic-Fischer, Skopje 1967 : 12. Dd3 Ta7 13. Ce4 De5 14. x 0-0-0 Td7 15. Dg3 g x f6 ! 16. D x e5 f x e5 17. Cf6 + Re7 18. C x d7 F x d7 19. Cb3 Fc6 et les PN centraux représentent une compensation plus que suffisante pour la qualité. Parma-Tatai, Athènes 1968 : 14. x Cf3 D x b2 15. 0-0 Td7 16. De3 Fb7 17. Tab1 D x c2 18. Cfg5 Dc7 ! et les Blancs n'ont pas d'équivalent pour le matériel sacrifié. Dans les deux cas, les Noirs marquèrent le point.

10. x Fb4.

Une suite moins étudiée que 10. x Cf7 et certainement plus ou moins douteuse. Cette position (après 10. ... Cf7) fut tenue longtemps comme prometteuse pour les Blancs sur la foi de variantes tranchantes comme celle-ci : 11. 0-0-0 Fb7 12. Dg4 Cc6 13. C x e6 f x e6 14. D x e6 Ce7 15. F x b5 ! a x b5 16. C x b5 Dc6 17. Cd6 + Rd8 18. C x b7 + D x b7 19. T x d7 + D x d7 20. Td1 D x d1 + 21. R x d1 h6 ? 22. Dd5. 1-0 (Zinser-Le Guen, A 1352-1962/1963). Puis survint le jour où la suite la plus simple et parfaitement satisfaisante pour les Noirs fut trouvée : 12. ... D x e5 ! et les sacrifices ne donnent plus rien : 13. F x b5 a x b5 14. The1 h5 ! 15. Dh4 Dc5 ! 16. C x e6 f x e6 17. T x e6 + Rf7 18. Tde1 Df5 19. g4 D x g4 20. Df2 + Rg8 21. Fe7 Cc6. 0-1 (A. Zaitsev-Bielov 1966). Les Blancs doivent alors se contenter de 13. Fd3 comme dans la partie Roos-Zakharov, match France-Ukraine par corr. 1961/1962 où suivit 13. ... Cf6 14. Dh4 Cbd7 15. The1 Dc5 16. Ff5 0-0-0 avec une position à double tranchant.

Notons que 12. Dh5 (au lieu de 12. Dg4) poursuivant la même idée de prendre la position noire à l'abordage, n'est pas plus efficace : 12. ... g6 ! 13. Dg4 D x e5 14. F x b5 h5 ! 15. Dh4 D x g5 + ! 16. D x g5 Fh6 17. D x h6 T x h6 18. Ff1 h4 ! 19. Tg1 Re7 20. Cb3 Cc6 avec le meilleur jeu pour les Noirs (Boikvic - Vintolinsch, Yougoslavie-U. R. S. S. 1963).

Il va sans dire que toutes ces variantes ne sont pas absolument forcées, et qu'il reste certainement beaucoup à y découvrir.

11. 0—0—0.

Comme le montre cette partie, cela n'est certainement pas la solution aux problèmes blancs. La théorie recommande 17. e×f6 F×c3+ 12. b×c3 D×c3+ 13. Dd2 D×a1+ 14. Rf2 avec de bonnes chances d'attaque, et de fait, pour une petite qualité, la position noire ne semble pas brillante.

11. ... F×c3.

11. ... Cfd7 semble également très bon.

12. b×c3.

Après ce coup, la position blanche n'est plus tenable. 12. e×f6 était préférable, bien que les Noirs eussent pu continuer simplement par 12. ... g×f6 ! et ne vont ni 13. F×f6 ni Fh4 à cause de 13. ... Df4+ et de toute manière le jeu noir semble prometteur.

12. ... Cd5 13. Dd2 h6.

Et non 12. ... C×c3? 13. C×b5 ! et gagne, mais 12. ... D×c3 paraît suffisant pour le gain. Mais il est clair que les Noirs ne veulent pas ici de finale, mais la reddition rapide du monarque blanc, attitude que justifie pleinement leur position.

14. Fh4 g5 15. Fe1 Cd7 16. Fe2 Da5 17. Rb1 C×e5 18. Cb3 Da3 19. Dd4.

Les Blancs peuvent difficilement rentrer en finale par 19. ... Dc1 avec leur P de moins et leur position en ruine.

19. ... f6 20. h4 g4 21. F×g4.

Les Blancs n'ont plus de coups et cherchent l'acrobatie.

21. ... Cc4 22. Fh5+ Rd7 !.

22. ... Re7 ou f8 est évidemment déconseillé à cause de 23. Dc5+ tandis que sur 22. ... Rd8 suivrait 23. D×f6+ Rc7 24. Dg7+ et à cause des échecs du FB en f2 et g3, il n'est pas encore question de mater le RB en b2.

23. Cc5+ Rc6 24. Cd3 e5 25. De4.

Si 25. C×e5+? f×e5 26. D×d5+ Rb6 et le mat en b2 n'est plus possible qu'au prix de la DB.

25. ... Fe6.

Les troupes se massent derrière la porte qui ne demande plus qu'à s'ouvrir au prix de quelques sacrifices.

26. Ff3 Rd6 27. g4.

Les Blancs ne peuvent plus rien contre le destin...

(Voir diagramme ci-après)

27. ... Cd2+ ! 28. F×d2 C×c3+ 29. F×c3 F×a2+ 30. Ra1 Fb3+ 31. Rb1 Da2+ 32. Rc1 D×c2 mat.



Selon les préceptes les plus classiques.

S. Z.

A moins d'une grosse disproportion de force, les victoires sont rarement acquises par autre chose que des détails, et une simple erreur d'estimation suffit souvent à un joueur pour perdre l'équilibre. Ici, l'échange des D donne une grosse avance de développement aux Noirs, et les conséquences ne s'en font pas attendre...

TOURNOI EU-M-GT/29, 1967



PARTIE ESPAGNOLE

MACHALA CVACHOUCEK

1. e4 e5 2. Cf3 Cc6 3. Fb5 a6 4. Fa4 Cf6 5. 0—0 C×e4.

La variante ouverte dont les résultats peuvent dans l'ensemble être considérés comme satisfaisants pour les Noirs mais qui exige d'eux une parfaite connaissance de toutes les nombreuses variantes tactiques qui peuvent survenir.

6. d4 b5 7. Fb3 d5 8. d×e5 Fe6 9. c3.

La variante de Moscou 9. De2 avec l'idée Td1 et c4 a perdu un peu de sa popularité depuis que de sérieux renforcements ont été trouvés pour les Noirs.

9. ... Fe7.

La variante italienne 9. ... Fc5 conduit aussi à des positions intéressantes.

10. Fc2 0—0 11. De2 f5.

Une bonne continuation pour les Noirs semble être 11. ... Dd7 ! Par exemple : 12. Td1 f5 13. e×f6 C×f6 14. Cg5 Fg4 15. f3 Fc5+ 16. Rh1 Tae8, etc.

12. e×f6 T×f6.

Un sacrifice de P tenu jusqu'à présent pour incorrect.

13. Cg5 Fe5.

Ou bien 13. ... Ff5 14. C×e4 d×e4 15. a4 ! Tg6 16. a×b5 a×b5 17.

T×a8 D×a8 18. D×b5 Dc8 19. Dd5+ Rh8 20. F×e4 avec un avantage décisif pour les Blancs (O'Kelly-Euwe, Hilversum 1947).

14. C×e4 d×e4 15. F×e4.

15. Cd2 conduit à des complications peu claires après 15. ... e3 ! 16. f×e3 T×f1+ 17. C×f1 Dh4.

15. ... Fc4 16. Dh5.

Suivant une recommandation de Suétine qui considérait cette position comme avantageuse aux Blancs.



16. ... F×f2+ ! 17. T×f2 g6 !.

PÊLE-MÊLE

TOURNOI DE COUPE 2029
DEFENSE FRANÇAISE

DESSERVILLE SANTINI

1. e4 e6 2. d4 d5 3. Cd2 Cf6 4. e5 Cfd7 5. Fd3 c5 6. c3 Cc6 7. Ce2 f6 8. Cf4 De7 9. Cf3/c×d4 10. c×d4 f×e5 11. Cg6 h×g6 12. F×g6+ Rd8 13. Fg5 Cf6 14. d×e5 Db4+ 15. Dd2 D×d2+ 16. R×d2 Fe7 17. e×f6 g×f6 18. Fh4 e5 19. Fg3 Fe6 20. h4 e4 21. Ce1 Fb4+ 22. Re2 Ce7 23. Cc2 Fc5 24. h5 Tg8 25. b4 Fb6 26. a4 C×g6 27. h×g6 T×g6 28. Th7 Tc8 29. Ca3 Fe7 30. F×c7 T×c7 31. T×c7 R×c7 32. Cb5+ Rb6 33. g3 a6 34. Cd4 Fd7 35. a5+ Re7 36. Tc1+ Rd6 37. Re3 Tg8 38. Cb3 Tc8 39. Cc5 Fc6 40. Rf4 Te8 41. Re3 Re5 42. C×a6 b×a6 43. T×c6 Tb8 44. T×a6 d4+ 45. Rd2 T×b4 46. Ta8 Ta4 47. a6 Ta2+ 48. Re1 Rf5 49. a7 Ta1+ 50. Rd2 Ta2+ 51. Rc1 d3 52. g4+ Rf4 53. g5 d2+ 54. Rd1 Rf3 55. g×f6 R×f2 56. f7 Re3 57. Td8 T×a7 58. f8D Ta1+ 59. Rc2 Tc1+ 60. Rb2 d1D 61. Dh6+ Re2 62. Dh5+ Re1 63. Dh1+ Re2 64. D×e4+ Rf2 65. Tf8+ Rg1 66. Dg6+ Rh1 67. Th8+ Dh5 68. T×h5, mat. — 1-0.

Un coup qui a échappé aux analyses. Les Blancs doivent rendre la pièce car après 18. Dg4 suivrait Ce5 ! et la DB ne peut plus garder le contrôle de d1.

18. Fd5+ F×d5 19. Dh4 Te6 20. D×d8+ ?.

Après 20. Fg5 les Noirs n'auraient rien de mieux que la nullité par répétition de coups par 20. ... Te1+ 21. Tf1 Te2 22. Tf2 etc. 22. F×d8?? T×g2+ suivi du mat.

20. ... T×d8 21. Cd2 ?.

Les Blancs se coincent le pied dans la porte. 21. Fg5 était évidemment indispensable.

21. ... Ce5 22. Cf1 Cd3 23. Td2 Te1 ! 24. T×d3 Tf8 25. h4 T8×f1+ 26. Rh2 Th1+ 27. Rg3 c6 28. c4.

Autrement une pièce est perdue.

28. ... b×c4 29. Tc3 Te2 30. b3 Tf1 ! abandonne.

Si 31. Fb2 T×g2+ 32. Rh3 Tf2, etc.

S. Z.

IV^e COUPE INTERLIGUES

PARTIE ESPAGNOLE

DE SAINT-GERMAIN FAVIER

1. e4 e5 2. Cf3 Cc6 3. Fb5 a6 4. Fa4 Fe5 5. 0—0 Cf6 6. c3 C×e4 7. De2 f5 8. d3 Cf6 9. F×c6 d×c6 10. D×e5+ De7 11. Te1 F×f2+ 12. R×f2 Cg4+ 13. Rg1 C×e5 14. T×e5 Fe6 15. Cg5 Rd7 16. T×e6 Dc5+ 17. d4 Dd5 18. Cd2 h6 19. Te5 Dd6 20. Cf7 Dg6 21. C×h8 T×h8 22. Cf3 Rc8 23. Ff4 Df6 24. Tae1 g5 25. Te6 Dd8 26. Fe5 Tg8 27. Ff6 Dd5 28. Te8+. — 1-0.

IV^e COUPE INTERLIGUES

DEFENSE NIMZOVITCH

SANTINI LECOUTE

1. d4 Cf6 2. c4 e6 3. Cc3 Fb4 4. a3 F×c3+ 5. b×c3 c5 6. e3 0—0 7. Fd3 Cc6 8. Ce2 b6 9. e4 Ce8 10. e5 f5 11. e×f6 C×f6 12. Fe3 d6 13. Dc2 d5 14. d×c5 d×c4 15. F×c4 Ce5 16. Td1 Dc7 17. Db3 Dc6 18. 0—0 C×c4 14. D×c4 Ce4 20. Cd4 D×c5 21. Dd3 Dd5 22. c4 Db7 23. Cf3 e5 24. Dd5+ D×d5 25. c×d5 Cc3 26. Td2 Fb7 27. d6 F×f3 28.

g x f3 Cb5 29. Tc1 Cd4 30. F x d4 e x d4 31. T x d4 Tac8 32. Tc7 Tfd8 33. Te4 Rf8 34. Tf4+. — 1-0.

GAMBIT DAME

THIAVILLE LE GUEN
1. d4 d5 2. c4 e6 3. Cc3 Cf6 4. Fg5 Fe7 5. e3 0—0 6. Cf3 Cbd7 7. Tc1 c6 8. Fd3 d x c4 9. F x c4 Cd5 10. F x e7 D x e7 11. 0—0 C x c3 12. T x c3 e5 13. Db1 e4 14. Cd2 Cf6 15. b4 Cd5 16. F x d5 c x d5 17. Tfc1 Dg5 18. Tc7 Fh3 19. g3 b6 20. Db3 Tfc8 21. f4 Dh5 22. T7c2 T x c2 23. D x c2 h6 24. Rf2 Tc8 25. Dd1 D x d1 26. T x d1 Tc2 27. Re1 T x a2 28. Tc1 Ta4 29. Tb1 g5 30. Tb3 Ta2 31. Rd1 Rg7 32. Rc1 Rg6 33. Tb2 T x b2 34. R x b2 g x f4 35. g x f4 Rh5 36. Rc3 Rh4 37. Cb1 Fe6 38. Rd2 Rh3 39. Re2 R x h2 40. Rf2 Rh3 41. Cc3 h5 42. f5 F x f5 43. C x d5 a5 44. b x a5 b x a5 45. Cb6 h4 46. d5 Rg4 47. d6 Fe6 48. d7 F x d7 49. C x d7 a4 50. Ce5 + Rf5 51. Cc4 Rg5 52. Cd2 f5 53. Cc4 f4. — 0-1 (Arbitrage).

DEBUT NIMZO-DANOIS

FAIVRE MOINDROT
1. Cf3 Cf6 2. b3 g6 3. Fb2 Fg7 4. e4 d6 5. d3 0—0 6. Fe2 c5 7. Cbd2 Cc6 8. d4 ? Ch5 9. c3 Cf4 10. Ff1 c x

d4 11. C x d4 Ce5 12. Dc2 Fd7 13. h4 Tc8 14. g3 Ch5 15. Fg2 Cg4 16. C2f3 Db6 17. De2 e5 18. Cc2 f5 19. Ch2 Cgf6 20. e x f5 F x f5 21. Ce3 Fe4 22. 0—0 Dc6 23. Dc4 + D x c4 24. C x c4 F x g2 25. R x g2 Ce4 26. Ta1 Tf d8 27. Td3 d5 28. Ca3 Cc5 29. Td2 e4 30. Cb5 e3 31. f x e3 Ce4 32. Td3 Ch x g3 33. Tfd1 Cf5 34. Cf3 Cc5 35. Cbd4 C x d3 36. T x d3 F x d4 37. e x d4 Te8 38. Rf2 Te4. — 0-1.

TOURNOI 3021 III D

DEFENSE EST-INDIENNE
AVENEL = 3/55 MAROT
1. d4 Cf6 2. c4 g6 3. Cc3 Fg7 4. c4 5 0—0 5. Cf3 e5 6. d5 d6 7. Fe2 Ce8 8. h4 Fg4 9. Dc2 c6 10. Fe3 Cc7 11. Dc1 Cd7 12. Fg5 f6 13. Fe3 c x d5 14. c x d5 Tc8 15. Dd2 a6 16. a4 f5 17. e x f5 F x f5 18. Cg5 Cf6 19. f3 De8 20. Cge4 F x e4 21. f x e4 Tf7 22. g4 b5 23. a x b5 C x b5 24. Dd3 Tfc7 25. Fd2 C x c3 26. b x c3 Tc4 27. Ff3 T8c5 28. Ta5 T x e4 + 29. F x e4 T x a5 30. c4 Ta1 + 31. Re2 T x h1 32. F x h1 Dc8 33. Ff3 e4 34. F x e4 D x g4 + 35. Ff3 D x h4 36. Fe3 Dh2 + 37. Ff2 Cd7 38. Rf1 Dh3 + 39. Re2 Ce5 40. De4 D x f3 + 41. D x f3 C x f3 42. R x f3 Rf7 43. c5 d x c5 44. F x c5 Re8. — 0-1.

NOS TOURNOIS

RESULTATS

CHAMPIONNAT DE FRANCE 1968

32. Javelle-Dillmann... nulle
33. Javelle-Druon... nulle

CHAMPIONNAT DE FRANCE 1969

3. Sansas-Pinson... 0-1
4. Sansas-Gonzales Gil... nulle
5. Pinson-Poupinel... 1-0

Et c'est le quadruple champion de France Pinson qui a pris la tête. Réussira-t-il à conquérir un 5^e titre ?

Deuxième Division :

2010 1. Planes, 7½ ; 2. Fuchs, 4 ; 3.-4. Revenu, Gaulier, 3½ ; 5. Pavia, 1½.
2011 1. Siberchicot, 5½ ; 2. De Saint-Germain, 5 ; 3. Lang, 4½ ; 4. Bodis, 4 ; 5. Dujols, 1.

Quatrième Division :

4060 1. Dr Péronne, 7½ ; 2. C. Lizotte, 6½ ; 3. Glébioski, 4 ; 4. Bergé, 2 ; 5. Delaunay, 0.
4062 1. Neymann, 8 ; 2. Darquet, 5½ ; 3. Mme Velay, 4½ ; 4. Moiraud, 2 ; 5. Mouginot, 0.
4064 1. Schone Claude, 8 ; 2. Schrader, 6 ; 3. Richard, 4 ; 4.-5. Crépiat, Levoux, 0.
4079 1. Guichard, 8 ; 2. Mattera, 4½ ; 3. Mocek, 4 ; 4. Terraza, 2½ ; 5. Solhard, 1.
4090 1. Le Courtois, 6½ ; 2. Dupas, 5½ ; 3. Hansen, 4½ ; 4. Châtenet, 3½ ; 5. Mlle Wind, 0.
4097 1. Pirat, 8 ; 2. Le Courtois, 6 ; 3. Darquet, 3 ; 4. Dion, 2, 5. Brant, 1.
4100 1. Alisse, 8 ; 2. Darquet, 5½ ;

3. Souchon, 3½ ; 4. Brant, 3 ; 5. Benetaud, 0.
4101 1.-3. Vaux, Monnet, Brant, 6 ; 4. Puyfages, 2 ; 5. Humbert, 0.

TOURNOIS MIS EN ROUTE

Quatrième Division
4143 Français - Debrou - Neubauer - Lecuro - Châtenet.
4144 Baratti - Glaentzlin - Pichat - Sanson - Sibaud.
4145 Béri - Le Fouler - Delot - Barriani - Gonneau.
4146 Odier - Boutibonnes - Marioge - Siméon - Tritz.
4147 Ledig - Lelong - Bluy - Charon - Andrau.

Troisième Division
3071 Gardet - Schrader - Estival - Lebrun - Bérimi.
3072 Maguy - Vial - Der Hagopian - Rouat - Verdier.

Deuxième Division :
2024 Revenu - De Winne - Convers - Léone - Roque.

COUPE DE FRANCE

RESULTATS

Cinquième Série
5295 Stemmelen-Andrieux... 2-0
5296 Chauvat-Debroy... 1½-½
5302 Chambon - Benhamouda J.-Loup... 2-0
5306 Rayon-Flavien... 2-0
5309 Lepouchard-Marquay... 1½-½
5319 Røelens-Lucian... 2-0

Quatrième Série
4177 Chrétien-Raynaud... 1-1
4204 Neubauer-Rey Jouvin... 1-1
4210 Maas J.-M.-Lepouchard... 2-0
4226 Liolakis-Richard M... 2-0
4236 Salaun-Labbé... 2-0

Troisième Série
3083 Del Valle-Batrel... 2-0
3110 Gueneau-Felbinger... 1½-½
3112 Wetzell-Maas J.-M... 1-1
3123 Villedieu-Boutonnet... 2-0

Deuxième Série
2050 Pontier-Girardeau... 2-0
2056 Beaudaux-Decam... 1½-½

Première Série
1027 Santini-Oger... 1½-½
1028 Boulongne-Laborie... 1-1

Quart de finale
13 Despin-Revenu... 1½-½

Demi-finale
15 Chandon - Moët - Carbonell... 2-0

MATCHES-DEFIS

216 Bonnet R.-Desagher... 1-0
217 Desagher-Bonnet R... 0-1
248 Cochard-Fleury... 0-1

COUPE DE FRANCE NOUVEAUX TOURNOIS

Cinquième Série
5347 Daniel-Tizzioli
5348 Tizzioli-Michel
5349 Châtenet-Boutibonnes
5350 Boutibonnes-Kappler
5351 Koltz-Rayon
5352 Gerphagnon-Mayaud
5353 Mailler (fils)-Delatter
5354 Truquet-Mailler (fils)

Quatrième Série
4278 Barriera-Chambon
4279 Cipriani-Chauvat
4280 Juliard-Cipriani
4281 Chrétien-Dienne
4282 Rayon-Stemmelen
4283 Røelens-Neubauer
4284 Husser-Felbinger
4285 Boutonnet-Gervais

Troisième Série
3149 Salaun-Schone
3150 Schone-Leissner

Deuxième Série
2072 Pham Phu Hô-Gueneau

Première Série
1033 Laborie-Boulongne
1034 Brodure-Masson - Revenu
1035 Pontier-Giraudet

MATCHES-DEFIS

321 Daniel-Bascou
322 Bascou-Daniel
323 Sans-Cruzel
324 Cruzel-Sans
325 Charra-Sans
326 Siberchicot-Deslauriers
327 Deslauriers-Siberchicot
328 George-Deslauriers
329 Deslauriers-George
330 Cursoux-Deslauriers
331 Deslauriers-Cursoux
332 Duchardt-Torrès
333 Torrès-Duchardt
334 Thibaud-Ricochon
335 Ricochon-Thibaud

NOUVELLES DES LIGUES

COTE D'AZUR : NOUVEAU BUREAU

Délégué général : Brodure-Masson, 90, rue G.-Clemenceau, 06 - CANNES.

Compétitions : Negro, les Armoises, 18, Moyenne-Corniche, 06 - NICE.

Propagande : Cdt Roger, 12, rue de Provence, 83 - SAINT-RAPHAEL.

Membres : Taxonera, Clerissi, Maguy.

CHAMPIONNAT 1968-1969

Le championnat 1968-1969 est en cours avec la participation : Negro, Clerissi, Bedrossian, Bonifacci, Carlon et Musso.

COUPE « ECHEC ET MAT »

Résultats demi-finales

Barnon-Fabre Nulle
Fouques-Bonifacci Nulle

En cours

Clerissi-Bérini
Bedrossian-Geroge

COUPE DE LA COTE D'AZUR (AJEC)

Individuelle 1969-1970

Ouverte a tous les joueurs d'Echecs de la Ligue. « Open », elle est ouverte également aux débutants et néophytes du jeu par correspondance. Même système que la coupe A. J. E. C.

S'inscrire : Negro Jacques.

Inscription gratuite (deux parties seulement).

RENCONTRES INTERNATIONALES

FRANCE-ANGLETERRE

15. Corre-Fay 1-1
16. Dienne-J. A. Coaton. 2-0
Score actuel : France : 26, Angleterre : 12.

FRANCE-POLOGNE

3. Rusinek-Martyniak 1-0
24. Bouquet-Galewski. 1-0
29. Geiger-Kusniew 0-1
44. Le Charles-Cwiertnia. 1-0
45. Le Godec-Polak 0-1
Score actuel : France : 5½, Pologne : 8½.

FRANCE-SUEDE

1. Secerol-Dahlquist. 1-0
3. Negro-Bergstrom 1½-½
5. Lennon-Nilsson 1½-½
8. Decam-Mélander 0-1
23. Brant-Eriksson 0-2
25. Lartigue-Gustavsson 0-2

26. Bouchard-Palmqvist 0-1
29. Mayaud-Herlitz 0-1
31. Papp-Hellstrom 0-2
32. Maurin-Lundberg. 0-2
39. Orts-Cister-Tapper 0-2

Score actuel : France : 11½, Suede : 18½.

TOURNAUX INTERNATIONAUX

ICCF/M/2128 : Cailleau (F.), Engelhard (D.), Gelfman (U. R. S. S.), Larson (S.), Luprecht (U. S.), Palicka (D. D. R.), Seifert (C. S.).

COUPE EVRARD-DELANNOY

Groupe 1

Moisoiu (TG Mures), 1^{er} dépassement contre Mme Kwiatkovskaia (Khar'kov).

Groupe 2

Ech 3, Saplinov (Krivoi Rog) est remplacé par Popelnitzki.

Groupe 3

Ech. 2, Bozzo (Genova) est remplacé par Benso E.

Ech. 1, Pasqua Dante, congé du 20-1-1969 au 9-2-1969.

Groupe 6

Ech. 6, Vogel (Leipzig) est remplacé par Schubertthomas.

Groupe 7

Ech. 3, Hemassi (Ispahan) congé du 12-3-1969 au 12-4-1969.

Groupe 8

Ech. 2, Varga Istvan (Budapest V) congé du 15-2-1969 au 15-3-1969.

Ech. 2, Pipovarov (Nikolaiev) est remplacé par Woiekhevitch.

Groupe 10

Ech. 1, Kaposztas (Budapest) est remplacé par Thohbéla.

Ech. 6, Chovanec (Brislava 1), 1^{er} dépassement contre Kachkadamov (Moscou) et Asiatzev (Toula); Payhuber (Linz), 1^{er} dépassement contre Kachkadamov (Moscou) et Asiatzev (Toula).

Groupe 11

Ech. 6, Zolotarev (Tcherkassi) est remplacé par Tsukrov.

Groupe 10

Ech. 1, 1. Kaliwoda (Linz) - Weisenburger (Pforzheim) : ½-½.

RESULTATS

LE FICHER MOBILE DU "COURRIER DES ECHECS", PAR JACQUES NEGRO

LA DEFENSE CARO-KANN

- e2—e4 c7—c6 (a)
- d2—d4 (1) d7—d5
- e4 x d5 (2) c6 x d5

(a) Les coups constitutifs de la DEFENSE CARO-KANN.

L'idée de ce début est de fermer (après 2. ... d5) la diagonale d'attaque du Fou du Roi des Blancs.

Classement des parties par variantes permettant une consultation rapide des parties

REFERENCES

Le premier chiffre indique le numéro du « C. d. E. », le second la page.

Le signe + indique le gain et le signe = la partie nulle.

La lettre N que la partie est commentée.

Th. qu'il s'agit d'un article théorique et Analyse qu'il s'agit d'une analyse d'un Maître.

Le chiffre () indique le nombre de coups de la partie.



	4	5	6	7	8	9	10	11	12	références
1.	c4	Cc3	Cf3	c x d	Fb5	h3	D x f3	0—0	+	48/9
2.	Cf6 /	Cc6	Fg4	C x d	Tac8	F x f3	e6	Fe7	+	(44)
3.				Fe3	Da5	Db3	g x f	b x c3		9/10
4.			Fg5	e6	Db3	Ce5	C x c3	e6		Th.
5.			Fe6	f3	Fb4	Ff5	C x c6	b x c3		117/120
6.			e6	g6	c5	Fb5	F x c3 +	b x c6		N. (40)
7.				Fe4	Fg7					9/10
8.				c x d5	Cf3	F x e7	Fb5	0—0		Th.
9.				C x d4	Ce4	D x e7	0—0	f5 (5)		110/104
10.				D x b2 ?	Fe3 (6)	d x e6	e x f +	Fc4		N. (51)
11.				C x d5	e5	Fc5	Re7 (8)	Td8		104/19
				C x d5	Tc1	Ca4	Fc4	Cf3		N. (19)
				0—0	Cb4	Da2	Fg4	Analyse		104/19
				C x d5	Fe2	Ff3	Cge2	Fg5		122/87
				C x d5	Cbd7	Cb6	Ff5	Fd3		N. (34)
				0—0	Fd3	0—0	Te1	Fg5		136/180
				C x d5	0—0	Cc6	Cf6	Cb4		N. (45)
							Ff6	Fe4		136/180
							Cce7 (9)	Analyse		136/180
							Fd7	C x d5		Analyse
								C x d5 (10)		

	4	5	6	7	8	9	10	11	12	références
X 12.	Cc6	Cf3 Cf6	Cc3 e6	Fg5 Fe7 Fe2	Fd3 Db6 0-0	Cx d5 Cx d5	Cx d5 Da5 +	Cc3 Fx g5		+ 129/47 (43)
X 13.				Fe7	0-0	Dc2 b6	a3 Fg6	Da4 Fb7		+ 56/77 (23)
X 14.				Cx d5 Cx d5	Fb5 (11) Fb4	Fd2 Cx c3 ?	bxc3 Fd6	De2 0-0		+ 109/82 (36)
X 15.				Cx d	Dd8	Fb5	a3	0-0		9/10 Th.
X 16.				Ff4 Cf6	Fb5 Fd7	Cge7 0-0				9/10 Th.
X 17.				Cf6	Cc3	Ff3				9/10 Th.
X 18.	Fd3	Cx d	Fe3	Cf6	Dd8	Fd6	Fb5 +			+ 117/126 (34)
X 19.	Cc6	c3	Fg5	f3	Ch3	Cxe5	Cc6			Analyse Kérés
X 20.	g3	Fg2	c3	Fh5	e5	Ff4	Dc2	Fx F		Analyse Kérés
X 21.	Cc6	Fg4	e6	Cf6	Fd6	0-0	Dc7	Dx F		Analyse Euwe
X 22.	Cf3	c4	Cc3	Cx d	Fd3	0-0	Fe7	Fe3		Analyse Euwe
X 23.	Cc6	Cf6	e6	e x d	Fd6	0-0	Te8	0-0		Analyse Euwe
X 24.				Cx d5	Fc4	bxc	0-0	Fx c4		Analyse Euwe
X 25.				Fg5 Fb4	Fd3 Cdb4	Cx F	Fd5	Fx c4		Analyse Euwe
					a3 Fx C + Fx C +	Dx F Dx F	Fd3 dxc			Analyse Euwe
				Fe7	Fd3 0-0	0-0	0-0			

- (1) 2. Cf3 s'écarte des sentiers battus.
(2) 3. Cc3, 3. e5, 3. f3 à paraître dans un prochain « Fichier mobile ».
(3) Suivi de 13. 0-0 0-0 ; 14. Fxc6 ou 12. Ff4, Fe7 ; 13. 0-0, 0-0 ; 14. a4, Ff6 ; etc.
(4) Meilleur 12. Fe2 et sur 12. Da3, De7.
(5) Mieux 11. ... Fd7.

- (6) 8. Cge2, cF5 ; 9. Dd2, h6 ! ; 10. Ff4, g5 ; 11. Fe5, Cg4 ! (analyse).
(7) 6. x. e6 est plus sûr.
(8) 10. ... Rf7 ; 11. Fc4+ Re7 ; 12. Cge2 (analyse).
(9) 12. Dc2, g6 ; 13. Fh6, Fg7 ; 14. Fg5 =.
(10) 12. Ce5, Cxe5 ; 13. Txe5 (analyse).

LE COIN DU PROBLÈME

Par P. MONREAL, Juge-Arbitre International

Concours Permanent : Inédits

Envoyer les solutions, avant le 15 juin 1969, à P. DI-SCALA
chez M. Champême Yvon, 25, rue Guynemer, Bât. A, 63 - CLERMONT-FERRAND

141 — D. Joffart (Inédit)



6+6=12 2 c.*

144 — P. Monréal et J.-P. Boyer (Inédit)



10+9=19 2 c.

142 — L. Fontaine (Belg.) (Inédit)



9+5=14 2 c.*

145 — P. Monréal et P. Christoffleau (Inédit)



12+8= 2 c.

143 — A. Tricon (Inédit)



9+9=18 2 c.*

146 — G. Jeanson (Inédit)



7+5=12 2 c.

THEME A

Définition du thème

Une case du champ du RN (case thématique) étant contrôlée par deux pièces blanches à marche linéaire (A et B), les Blancs menacent de faire mat en profitant de ce double contrôle pour intercepter l'une (A) de ces pièces. Les Noirs parent la menace en interposant une de leurs pièces entre l'autre pièce blanche (B) et la case thématique, celle-ci devenant case de fuite pour le RN. Il en résulte pour eux un dommage qui permet aux Blancs un autre mat.

Ce thème est une des combinaisons de base du problème d'Echecs, l'**interception**.

9 — M. Adobashev
Abast. Shakhmatny
1^{er} Prix 1930



10 + 12 = 22 2 c.

10 — I. J. Pérès
Brisbane Courier
Mention 1933



11 + 10 = 21 2 c.

(Pour nos nouveaux solutionnistes, nous indiquons que l'astérisque * en-dessous des diagrammes signifie qu'il y a un jeu apparent ou des essais valables. Le J. A. (avant la clé) sont les mêmes coups noirs du jeu réel, où les mats sont différents entre les deux jeux. Essai valable, est une tentative de solution réfutée par un coup noir unique.)

SOLUTIONS DU N° 141

129 (D. Joffart) : J. A. 1. ... Cf7 ou h7 2. Tg4. Clé 1. Te8 ! blocus. 1. ... Cf7 ou h7 (Cf3, C×e4, Ce6, Cd3 joue, T joue, Tf3, Tg3, F joue) 2. Dh4 Changé (2. C×h3, Ce6, f×e6+d, De5 C×d3, Ce2, h×g3, D×g5).

Problème à variantes.

130 (D. Joffart) : Clé 1. Cc2 ! men. 2. Cb4. 1. ... Da5 ou ×a4 (Dc5, c3) 2. Ce3 (C×c7, Fb3) Thème Focal. Nous expliquerons ce thème dans un prochain numéro.

131 (P. Bouttier) : Clé 1. Ch5 ! Blocus. 1. ... Rf5 (R×h5, Rh3 Rf3) 2. De5 (Dg5, Dh4, De2) Thème de la fuite en étoile du RN.

132 (P. Di Scala) : Clé 1. Th5 ! men. 2. Df5. 1. ... D joue ou ×a4 (Cd6) 2. C×c5 (Cf6 ?) 2. Cf6 (C×c5 ?) Variantes thématiques. 1. ... Ce5 (Cf4, Tf1, Ff3) 2. T×e5 (D×f4, De3, Dc2) 4 variantes secondaires. Thème Montréal-Longwy.

Dual majeur après 1. ... Cf4 2. D×f4 et 2. Te5.

132 (P. Di Scala) : deuxième version correcte rectifiée par l'auteur.



7 + 12 = 19 2 c.

Solution : Clé 1. Th5 men. 2. Df5. 1. ... Td4 joue 2. C×c5 (Cf6 ?) 1. ... Cd6 2. Cf6 (C×c5 ?) variantes thématiques. 1. ... Ff3 (Ff4, Fe5, Ce3) 2. D×c2 (D×f4, T×e5, D×e3) variantes secondaires.

133 (P. Di Scala) : Clé 1. Cb2 ! men. 2. Tc4. 1. ... Tb6 1. ... Ce5 2. Cb3 (Ce6) 2. Ce6 (Cb3 ?) variantes thématiques. 1. ... T×c5 (Cd6, Cg7) 2. D×c5 (D×d6, D×g7) 3 variantes secondaires. Thème Montréal-Longwy.

Insoluble après 1. ... Cg7 + 2. ?.

133 (P. Di Scala) : (deuxième version correcte rectifiée par l'auteur).



8 + 12 = 20 2 c.

Même solution que la 1^{re} version.

134 (M. Chirita) : Clé 1. Te5 ! men. 2. Cf3. 1. ... c×d2 (Fg4, d×e5, d×e4, R×e5) 2. Fb2 (T×d5, Dc4, Dc5, Dh8). Joli problème à variantes, demi clouage des PN sur la colonne d. Clé ampliative, 4 rattrapages de la case de

fuite, le coup fort avant la clé 1. ... c×d2 réfute de nombreux essais.

THEME MONREAL-LONGWY

5 (Pyronzappas) : Essai thématique 1. C×d5 ? men. 2. Cd6. 1. ... F×d1 (Cc4, Dd3, Cd3, F×d5, g×f5) 2. Cb4+d (Cc3, Dg4, De2, F×d5, Te6). Mais 1. ... Cb5 !! 2. ? Clé 1. T×d5 ! men. 2. Te6. 1. ... F×d1 1. ... Cc4 2. Tb5 (Ta5 ?) 2. Ta5 (Tb5 ?) variantes thématiques. 1. ... Cd3 (F×d5) 2. De2 (F×d5) variantes secondaires.

6 (P. Di Scala) et R.-J. Millour : J. A. 1. ... F×f6 2. D×f6. Clé 1. Dc5 ! men. 2. Df5. 1. ... F×c5 1. ... Ce5 2. C×h5 (Cd5 ?) 2. Cd5 (C×h5 ?) variantes thématiques. 1. ... Ch4 (Fe5, F×f6) 2. Dg5 (De3, T×f6) changé par rapport au J. A. 3 variantes secondaires.

LISTE DES SOLUTIONNISTES ET DES POINTS OBTENUS

PAR LES HUIT PROBLEMES DU NUMERO 140 (Maximum des points : 61½)

Maas, 61½ ; Wetzels, Baras, 60 ; Tridon, Baixes, Liger, 59½ ; Bouttier, Vuillemin, Wermelinger, 59 ; Beaudaux, Cantaert, 58½ ; Giappesi, Hausi, Maréchal, 58 ; Calvet, Hannon, Maillard, Barthomier, Louis - Georges, Pantais, 57 ; Debrou, Blettery, Humez, Soulas, Lefillastre, 56 ; Abbé Poussade, 55½ ; Gautier, 55 ; Porchet, 54½ ; Du-

mont, 52½ ; Tricon, 51½ ; Oglisi, 51 ; Malbert, Soret, 50½ ; Jeanson, 50 ; Bourrée, 48 ; Mme Bono, 47½ ; Alosy, 46 ; Pasek, 35 ; Collèter, Sango, 31½ ; Gerphagnon, 31 ; Bonifassi, 6.

N° 139

Hecht, 44.

RESULTATS APRES LE N° 140

Wetzels, 995½ ; Vuillemin, 985 ; Giappesi, 962 ; Bouttier, 948 ; Liger, 944 ; Soret, 915 ; Tricon, 909 ; Maillard, 904½ ; Lefillastre, 903½ ; Wermelinger, 902 ; Beaudaux, 890½ ; Calvet, 867½ ; Blettery, 865½ ; Pantais, 863½ ; Pavia, 834½ ; Baras, 828½ ; Barthomier, 813 ; Jeanson, 812½ ; Joffart, 804 ; Hecht, 747 ; Moureau,

744½ ; Maas, 741½ ; Porchet, 730 ; Tridon, 716½ ; Hausi, 702 ; Louis-Georges, 680 ; Maréchal, 670 ; Pasek, 659 ; Delassus, 636 ; Mme Bono, Oglisi, 615½ ; Darguet, 610½ ; Blacher, 584 ; Gerphagnon, 544 ; Wrobel, 533½ ; Gautier, 523½ ; Soulas, 466½, etc.

RESULTATS INTERNATIONAUX

M. A. GIRAUDET, Clos des Sansonnets, A 1/1104, 1, allée des Carpeaux, 93 - EPINAY-SUR-SEINE, a bien voulu décharger notre Président de sa fonc-

tion de Directeur des Tournois internationaux.

Veillez dorénavant lui écrire pour tout ce qui concerne ces rencontres.

**LISTE DES SOLUTIONNISTES ET DES POINTS OBTENUS
PAR LES HUIT PROBLEMES DU NUMERO 141 (Maximum des points : 64)**

Liger 64, Maas 62, Baixes, Bouttier 61 ; Vuillemin 60, Soulas, Calvet, Wermelinger, Giappesi 59, Maillard 58, Haussiettre, Maréchal, Beaudaux 57½, Soret, Baras 57, Porchet 56½, Barthomier 56, Louis-Georges 55½, Ogliosi, Pantais 54½, Tridon 54, Jeanson 53,

Bourrée 52, Dumont, Abbé Poussade 50, Wetzel, Hannon 49½, Mme Bono 49, Isal 48, Pasek 46, Lefillastre, Blettery, Hecht, Debrou, Leriche 44, Vuille 43, Genvrin 38, Sango, Dabrowski 34, Colleter 32, Gerphagnon 25.

RESULTATS APRES LE N° 141

Papet 337½, Cantaert 294, Marza 279½, Dumont 264, Bourrée, Debrou 255, Baixes 240½, Vignal 237½, Figuiet 237, Humez 191, etc.

SCORES ATTEINTS

Wetzel, Vuillemin** 245, Giappesi** 221½, Bouttier** 209, Liger** 208, Soret** 172, Maillard** 162½, Wermelinger** 161, Beaudaux** 148, Lefillastre** 147½, Calvet** 126½, Pantais**

118, Blettery** 109½, Baras** 85½, Barthomier** 79, Jeanson** 65½, Hecht** 44, Pavia** 34½, Joffart** 4, Maas** 3½, Porchet* 386½, Tridon* 370½, Haussiettre* 359½, Moureau* 344½, Louis-Georges* 335½, Maréchal* 327½, Pasek* 305, Ogliosi* 270, Mme Bono* 264½, Blacher* 184, Gerphagnon* 169, Soulas* 125½, Gautier* 123½, Isal* 53½, Rusinek* 51, Hannon* 44½, Abbé Poussade* 3½.

P É L E - M Ê L E

MATCH FRANCE-U.R.S.S. 1965-1966

X DEFENSE CARO-KANN

TCHISTIAKOV DUTHILLEUL

1. e4 c6 2. d4 d5 3. e×d5 c×d5 4. c4 Cf6 5. Cc3 g6 6. Db3 Fg7 7. c×d5 0—0 8. Fe2 Cbd7 9. Ff3 Cb6 10. Fg5 Fg4 11. F×f6 F×f3 12. C×f3 e×f6 13. 0—0 Dd7 14. Tfe1 Tfe8 15. Te3 Tad8 16. Tael T×e3 17. T×e3 Fh6 18. Te2 C×d5 19. Ce4 De7 20. Rf1 Cf4 21. Te1 b6 22. g3 Ce6 23. d5 Cc5 24. Da3 Ff8 25. d6 De6 26. C×c5 Dh3+ 27. Rg1 F×d6 28. Td1 Td7 29. C×d7 F×a3 30. b×a3 Rg7 31. Td2 g5 32. Td4 De6 33. Rf1 D×a2 34. Td3 Dc4 35. Re2 b5 36. Cd2 Dg4+ 37. f3 Dh3 38. Cf1 Dg2+ 39. Re1 Dc2 40. Te3 Dc6, nulle.

e4 13. d6 D×d6 14. Ff7+ Re7 15. Dc4 T×h8 16. Re2 Tf8 17. b3 b5 18. Fa3 b×c4 19. F×c4 D×a3 20. C×a3 c6 21. Fa6 Ch5. — 0-1.

= 35/22 TOURNOI 3052 III

X DEFENSE SICILIENNE

NEHR MEIER

1. e4 e6 2. d4 c5 3. Cf3 b6 4. d5 Cf6 5. Cc3 e×d5? 6. e5! Cg8 7. D×d5 Cc6 8. Fc4 De7 9. Fg5 f6.



10. 0—0—0! f×g5 11. e6! Cf6 12. e×d7+ D×d7 13. The1+ Fe7 14. Df7+ Rd8 15. T×d7+. — 1-0.

X COUPE 4185

DEFENSE DES DEUX CAVALIERS

JEANTAUD WETZEL

1. e4 e5 2. Cf3 Cc6 3. Fc4 Cf6 4. Cg5 Fc5!? 5. C×f7 F×f2+ 6. Rf1 De7 7. C×h8 d5 8. e×d5 Cd4 9. h3 Fg3 10. c3 Cf5 11. d4 Fd7 12. Dd3

**LE
COURRIER DES ÉCHECS**

Revue mensuelle du Jeu d'Échecs

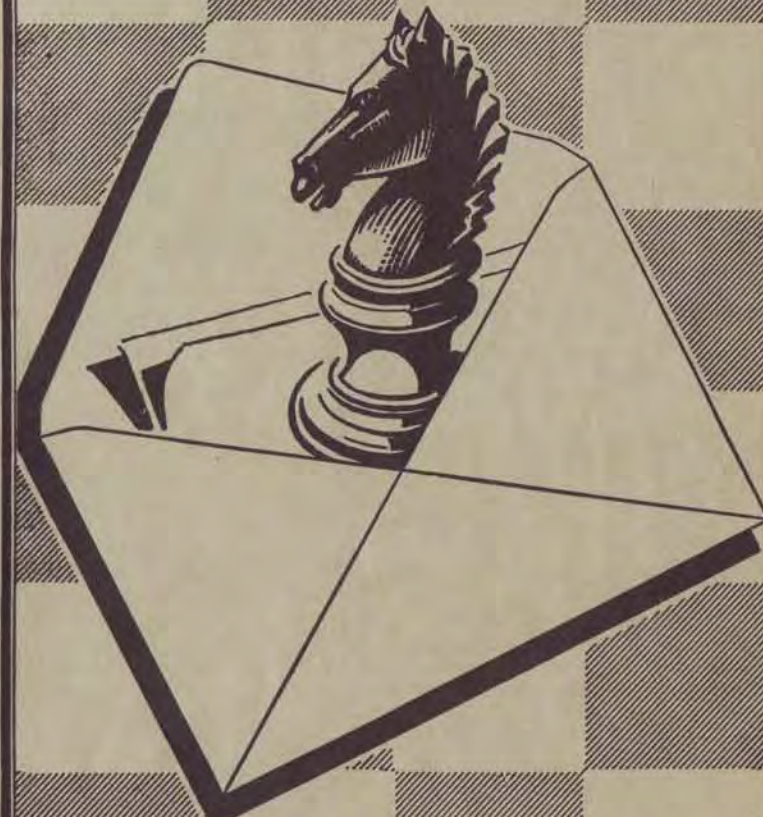

Abonnements... { France..... 12 F. par an
Etranger... 14 F. par an

FEDERATION FRANÇAISE DES ECHECS

ASSOCIATION DES JOUEURS D'ECHECS PAR CORRESPONDANCE

SIÈGE SOCIAL : 1, RUE DES ORFÈVRES, 89 - SENS

Compte Chèque Postal Paris : 678721

COTISATIONS

France : 12 F. -- Etranger : 14 F. -- Renouvelable le 1^{er} octobre de chaque année --
Adresser à : A. J. E. C., 1, rue des Orfèvres, 89 - SENS -- C. C. P. Paris 678721.
Sur demande expresse, la carte F. F. E. peut être délivrée par notre intermédiaire, moyennant
un supplément de 6,50 F.

PRESIDENT

F. SUPPER, 1, rue des Orfèvres, 89 - SENS.

VICE-PRESIDENT

G. BALBO, 27, avenue R.-Damous, 94 - CHAMPIGNY (Bibliographie -- Documentation).

TRESORIER

F. MAITRE, 23, avenue de Rochetaillée, 42 - SAINT-ETIENNE.

Compétitions permanentes et tournois divers : Tournois de cinq joueurs (huit parties à jouer).
-- Inscription : 8 timbres lettre ordinaire à adresser au **Directeur général des Tournois** : F. WEYAND, 57 - FOLPERSVILLER -- Tournois de III^e et IV^e Division : F. ALOZY, boulevard Albert-1^{er}, B.P. 3, 11 - LEZIGNAN.

Coupe de France : Tournois permanents comportant deux joueurs disputant deux parties --
Règlement détaillé sur demande -- Inscription : 5 timbres lettre ordinaire -- S'adres-
ser à G. BOUQUET, 66 - SAILLAGOUSE -- **Matches-défi :** peuvent être conclus libre-
ment entre les membres -- A signaler au responsable de la Coupe pour la prise en
compte dans le calcul du capital-point -- Aucun droit d'inscription.

Tournois Internationaux : A. GIRAUDET, Clos des Sonsonnets, A1/1104, 1, allée Carpeaux,
93 - EPINAY-SUR-SEINE. C. C. P. 81 - LA SOURCE 30 253 85.

Classement des joueurs : MAGUY, Les Thermes, 06 - PEYMEINADE.

Rédaction du « COURRIER DES ECHECS » : M. ZINSER, 47, av. Pt-Kennedy, 68 - MULHOUSE.
Arbitre de l'A. J. E. C. : Dr BOS, 4, rue Pierre-Curie, 33 - LESPARE -- **Président du Comité
Technique :** J. JAUDRAN, 24 - MONTPON-SUR-L'ISLE.

CARTES SPECIALES POUR LE JEU PAR CORRESPONDANCE

(Cartes réservées aux joueurs qui disputent nos tournois)

Cartes imprimées, cartes chiffres et lettres, le cent : 4 F.

Nous ne faisons pas d'envoi contre remboursement.

Adresser les demandes au Trésorier ou directement au C. C. P. 678721 PARIS, Compte A.J.E.C.

Cartes pour le jeu avec l'Etranger, le cent : 4 F.

EUROPE ECHECS

REVUE MENSUELLE

Abonnements : un an { FRANCE 30 F.
 { ETRANGER 32 F.

C. C. P. 128.330 STRASBOURG

LE COURRIER DES ECHECS

Revue mensuelle d'Échecs par Correspondance

Affiliée à la Fédération Française des Echecs

et à l'International Chess Correspondence Federation

Numéro 144

15 Juin 1969

NOS TARIFS

(SUITE)

Les propositions de nos amis, MM. GAMBINI, WILDEMEERSCH et HANNON nous ont valu un abondant courrier.

La suggestion de M. GAMBINI, sans que son bien-fondé soit mis en cause, est jugée généralement comme malaisément applicable. Comme je le disais précédemment, nous essayons d'ajuster nos recettes aux dépenses prévisibles.

La suggestion de M. WILDEMEERSCH est parfois approuvée, mais se heurte au pessimisme de beaucoup. Bien entendu, nous avons consulté nos amis d'« Europe Echecs ». Il n'est pas prudent de lancer une édition de « Luxe » avant d'avoir une assise suffisante par le nombre de nos adhérents.

Par contre, la suggestion de M. HANNON est approuvée par tous, et nous la mettons en application. Vous pouvez me commander, dès à présent, un macaron adhésif, représentant le « Cavalier sortant de l'enveloppe » qui orne la couverture de notre revue (je me permets de signaler que ce thème est dû à notre Vice-Président, G. BALBO). Nous fixons à 5 F. le prix de cette vignette destinée à être collée à la lunette arrière des automobiles et, pourquoi pas, à la vitrine des magasins, dans vos cercles, etc.

L'unanimité est faite, jusqu'à présent, pour le maintien du « Courrier des Echecs » mensuel et sur l'augmentation de la cotisation à porter de 12 F. à 15 F., ce qui sera fait à partir du 1^{er} octobre 1969.

Je tiens à remercier tous ceux qui nous ont écrit si aimablement. L'expression de votre sympathie est pour nous le plus précieux des encouragements. Pourtant, nous ne cherchons pas à recevoir des fleurs. Au contraire, je supplie ceux qui auraient des remarques ou des critiques à formuler de nous rendre le service de les exprimer. Je pense surtout qu'il serait désastreux de voir des adhérents quitter l'A. J. E. C. pour ne pas subir l'augmentation de tarif annoncée. Nous préférons recevoir vos reproches et adopter d'autres plans si cela s'avère nécessaire (retour au « Courrier » bimestriel?). Merci à tous.

F. MAITRE, Trésorier.

« L'INFORMATEUR DES ECHECS » N° 6 EST SORTI

821 parties brièvement annotées par des Grands Maîtres et des Maîtres, couvrant une période allant de juin à décembre 1968 avec des parties de Nathanya, Solingen, Amsterdam, Ybbs, Skopje, Debrecen, La Havane, Vinkovci, Lugano, Berlin, Palma, Athènes et d'autres.

PRIX : 25 F.

Commandes auprès de S. ZINSER, 47, avenue Kennedy, 68 - MULHOUSE, en versant le montant à CREDIT LYONNAIS - MULHOUSE, C. C. P. 398-96 STRASBOURG en mentionnant Zinser, compte 62.048 T.

Les expéditions étant effectuées de Yougoslavie, ne pas s'étonner d'un certain délai de livraison.

LA THEORIE

LA DEFENSE TARTACOVER DE LA PARTIE ESPAGNOLE par S. METCHKAROV (suite du « C. d. E. » n° 142)

1. e4 e5 2. Cf3 Cc6 3. Fb5 Cge7.

III. - 4. c3

4. ~~x~~ a6 4. ~~x~~ d5 rentrant par interversion dans le début Ponziani, est intéressant. 5. ~~x~~ Fa4 ! Il fut joué plus faiblement dans la partie Loewental-Horwitz 1852 : 5. ~~x~~ Fxc6 Cxc6 6. d4 et maintenant, par 6. ... d6 ! (au lieu de 6. ~~x~~ exd4 7. cxd4 Fb4+ 8. Cc3 0-0 9. 0-0 Fxc3 10. bxc3 d5 11. e5 f6=) les Noirs eussent conservé la paire de F et obtenu l'avantage. Par exemple : 7. dxe5 dxe5 8. Dxd8+ Rxd8.

Insuffisant est 5. Fc4 d5 ! et les Noirs passent dans une variante favorable de la partie Italienne.

5. ~~x~~ d6 ! Dans la partie G. V. Medley-P. Morphy, Londres 1858, il fut joué : 5. ~~x~~ b5 6. Fb3 d5 7. exd5 Cxd5 8. ~~x~~ d4 exd4 9. Cxd4 Cxd4 10. Dxd4 Fe6 11. 0-0 c5 ! 12. De5 c4 13. Fc2 Fd6 ! 14. Dd4 (14. Dxc7 Rd7 ! 14. ... 0-0 ♣. Plus faible serait 8. ~~x~~ De2 à cause de 8. ... Cf4 ! 9. De4 Dd3 ! 10. Dxc6+ Rd8 11. Cg1 Tb8 12. Fxf7 Fd6 13. Df3 Fb7 14. Dxd3 Cxd3+ 15. Rf1 Cxc1 16. d4 Cd3 et les Noirs ont l'attaque (Loewental). Pourtant, après 8. 0-0 ! avec les menaces 9. a4 ! ou 9. d4, la position des Noirs est inférieure.

6. d4 Fd7.



Troisième métamorphose dans cette variante. La position eût déjà pu passer dans le début Ponziani et dans la partie Italienne, et maintenant l'on obtient une position connue de la défense Steinitz différée.

1) 7. 0-0 h6 ! Profitant du roque immédiat des Blancs, les Noirs préparent g7-g5 Ce7-g6 et au besoin g5-g4. 7. ~~x~~ Cg6 serait passif à cause de 8. d5 ! Cb8 9. Fxd7+ Cxd7 10. c4 Fe7 11. Cc3 0-0 12. Fe3 f5 (12. ... Ch4) 13. exf5 Txf5 14. Ce4± Dargo-Geller, Bled 1961.

a) 8. Cbd2 g5 ! 9. dxe5 dxe5 10. Te1 Cg6 11. Cf1 g4 12. C3d2 b5 13. Fb3 Fc5±, Sargeant-Rubinstein 1930.

b) 8. Fb3 g5 ! 9. dxe5 (ou 9. Fxcg5 hxg5 10. Cxcg5 Cd5 11. Cxf7 Rxf7 12. Fxd5+ Rg7 13. Dd3 Dh4 14. h3 Fe7 15. Cd2 Tad8±) Marco-Leonhardt, Ostende 1860 : 9. ... dxe5 10. Fxcg5 hxg5 11. Cxcg5 Cd5 ! 12. Dxd5 Dxcg5 13. Dxf7+ Rd8 14. Cd2 Fd6 avec une attaque noire. La suite fut : 15. Tfd1 Dh4 16. Cf3 Dh6 17. Td3 Fg4 18. Tad1 Rc8 ! 19. h3 Tf8±.

Le Dr M. Euwe propose 12. Cxf7 Rxf7 13. Dxd5+ Rg7 14. f4 avec une forte attaque. Mais après 14. ... Fe8 ! l'avantage noir est indiscutable.

2) 7. Cbd2.

a) 7. ... h6 8. Fb3 g5 9. Cc4 Cg6 10. Ce3 g4 ! avec un jeu aigre (Kérés).

b) 7. ... Cg6 8. Cf1 Ch4 9. Cxh4 Dxh4 10. Cg3 g6 11. 0-0 Fh6 12. Fxh6 Dxh6 13. dxe5 dxe5 14. Dd5 Dg7 15. Tfd1 0-0= Boleslavsky-Bondarevsky, Rostov 1960.

c) 7. ~~x~~ g6 8. ~~x~~ Cfl (après 8. ~~x~~ h4, les Noirs obtiennent un bon jeu par la manœuvre de Ououssi : 8. ... Fg7 9. h5 Cc8 !) 8. ~~x~~ Fg7 = par exemple :

~~x~~ Unzicker-Rellstab, 1957 : 9. Fg5 h6 10. Fh4 g5 11. Fg3 exd4 12. Cxd4 Cxd4 13. cxd4 Fxa4 14. Dxa4+ Dd7=.

~~x~~ Blau-Pleiffer, Biel 1960 : 9. dxe5 Cxe5 ! 10. Cxe5 Fxe5 11. Cg3 Fxa4 12. Dxa4+ Dd7=.

~~x~~ Est intéressant et d) 7. ... exd4 8. cxd4 d5 !.

3) 7. Fe3 h6 8. Fb3 (si 8. h4 alors 8. ... b5 9. Fb3 Fg4= Kérés) 8. ... g5 (est possible aussi la suite tranquille 8. ~~x~~ Cg6 suivi de 9. ... Df6) 9. Fx

g5 ? ! hxg5 10. Cxcg5 Cd5 ! 11. Cxf7 (ou 11. exd5 Dxcg5 12. dxc6 Fxc6±) 11. ... Rxf7 12. Fxd5+ Re8±, Tanine-Abrochine, par corr.

4) 7. Cg5 ? ! h6 8. Dh5 g6 9. Fb3 d5 10. Dh4 Fg7 11. Cxf7 Rxf7 12. exd5 Ca5 13. dxe5 (13. d6+ ! ♣) 13. ... Cxb3 14. e6+ Rg8 15. axb3 Fe8±, Kauffmann-Boleslavsky 1951.

5) 7. dxe5 Cxe5 ! = Pourtant, 7. ... dxe5 est possible également, et si 8. Cg5 alors 8. ... f6 ! (mais pas 8. ... h6 ? 9. Dh5 Cg6 — 9. ... g6 10. Fb3 ! — 10. Cxf7 ! Rxf7 11. Fb3+ Rf6 12. h4 ! ♣ ;) 9. ~~x~~ Cc3 (9. ~~x~~ Dh5+ g6 10. Df3 fxcg5 11. Fb3 Cf5 12. exf5 Fxf5 13. g4 e4 14. De2 Fd7±) 9. ... Cc8 avec un jeu acceptable pour les Noirs.

6) 7. h4 exd4 8. cxd4 d5 9. e5 Fg4 ! (Kérés).

7) 7. Fb3 h6.

La suite se rencontrant le plus fréquemment.



8. Cg1 ? Cg6 ! 9. Ce2 Ch4 ! 10. 0-0 g5 ! ♣ (Suétine).

8. Fe3 g5 (voir Tanine-Abrochine).

8. 0-0 g5 ! Mais pas 8. ... Cg6 9. Ce1 ! Ca5 10. f4± Nei-Rosenfeld 1962, analyse.

d) 8. Ch4 Ca5 ! 9. Fc2 g5 (sur 9. ... Cg6 proposé par H. Muller, suit 10. Cxcg6 ! fxcg6 11. f4 ! ±) 10. Cf5 Cxf5 11. exf5 Cc6 ! 12. 0-0 Fg7 13. d5 (ou 13. dxe5 Fxe5 ! 14. Dh5 Df6 15. f4 gxf4 16. Fxf4 0-0 — 17. Cd2 d5 18. Df3 Thg8 19. Tad1 Fxf4 20. Dxf4 Ce5 21. Dd4 Fb5 22. Tf2 Dd6 ! ± Ljavidansky - Aratovsky 1957) 13. ... Ce7 14. Df3 f6 15. c4 h5 16. Fxcg5 ! Dc8 ! 17. Cc3 fxcg5 18. f6 0-0 19. Dxc5 Txf6 20. Fh7+ Rf8 21. Ce4 Th6 22. Df3+ Ff5±, Konstantinopolsky-Aratovsky, par corr.

e) 8. De2 Cg6 9. Dc4 De7 ! (Dans la partie Fischer-Ciocaltea, Varna 1962, la suite fut 9. ... Df6 10. d5 b5 11. De2 Ca5 12. Fd1 ! Fe7 13. g3 0-0 14. h4 Tfc8 ? 15. Fg5±. Boleslavsky propose comme plus prometteur 9. ... Fe6 10. d5 Ca5 11. Da4+ c6 12. dxe6 b5 13. exf7+ Rd7 14. Fe6+ Rxe6 15. Dc2 Rxf7=) 10. d5 b5 11. De2 Ca5 12. Fd1 (12. Fc2 ! 12. ... c6 ! 13. b4 Cc4 14. dxc6 Fxc6 15. a4 Db7 ! = Kyarner-Gouldine 1963.

f) 8. Cbd2.

Boleslavsky-Bannik : 8. ... Cg6 9. Cc4 Fe7 10. 0-0 (si 10. Ce3 alors 10. ... Fg5 11. h4 Fxe3 12. Fxe3 Df6=) 10. ... Fg5 (la manœuvre de Boleslavsky) 11. Ce3 Fxe3 12. Fxe3 Df6 13. Ce1 (plus faible 13. Dd2 Ca5 14. Fd5 c6 15. Fb3 Fg4 16. Ce1 0-0 17. f4 Cxb3 18. axb3 exf4 19. Fxf4 De7± Unzicker-Kérés 1956) 13. ... Cf4 14. f3 exd4 15. cxd4 Cxd4 ! 16. Fxf4 Cxb3 17. Dxb3 Dxf4 18. Dxb7 De3+ 19. Tf2 Da7 20. Dxa7 Txa7=.

Aronine-Doubinine par corr. : 8. ... g5 9. ~~x~~ Cfl (ou 9. dxe5 dxe5 10. Cc4 Cg6 11. Ce3 Fg7 12. Cd5 Cf4 13. 0-0 Cxd5 14. exd5 Ce7 15. Te1 Cg6= Batourinsky-Doubinine par corr.) 9. ... Cg6 10. Ce3 Fg7 (10. ... g4 ! ? Kérés) 11. dxe5 Cgxe5 12. h4 g4 13. Cxe5 Cxe5 14. Cd5 Fc6 15. Fe3 Dd7 16. Dc2 0-0-0 17. 0-0-0 De8 ! 18. h5 Fd7 19. c4 c5=.

IV. - 4. 0-0

4. ~~x~~ g6 ! (imprécis est 4. ~~x~~ ... Cg6 5. c3 ! d6 6. d4 Fd7 7. Cg5 ! Zuckertort-Anderssen 1867. Après 7. ~~x~~ h6 ? 8. Cxf7 ! Rxf7 9. Fc4+ Re7 10. Dh5 De8 ? 11. Fg5+ hxg5 les Noirs furent matés par 12. Dxcg5 ! Mais la position reste obscure après 7. ... Fe7 8. Dh5 ! et si 7. ~~x~~ f6 8. Cf3 et le flanc R des Noirs est sérieusement compromis. 5. ~~x~~ c3 Fg7 ! (Plus faible : 5. ~~x~~ d6 6. d4 Fd7 7. dxe5 — 7. d5 Cb8 8. Fd3 h6 9. Ce1 g5 10. c4 Fg7 11. Cc3 Cg6 conduit à l'égalité, Paulsen-Neumann 1870 — 7. ... dxe5 — 7. ... Cxe5 8. Cxe5 ! dxe5 9. Fxd7+ Dxd7 10. Dxd7+ Rxd7 11. f4± — 8. Fe3 ! ±.

6. d4 exd4 7. cxd4 (ou 7. Cxd4 0-0 8. Fg5 — 8. f4 ? Cxd4 9. cxd4 c6 10. Fe2 Db6 11. Fe3 d5 12. e5 Dxb2 13. Dd2 Dxd2± — 8. ...

h6 9. Fe3 d5 10. e×d5 D×d5 11. C×c6 b×c6= Nollmann - Portela 1930).

7. ... d5 ! 8. e×d5 C×d5.



a) 9. Te1+ Fe6 10. Cg5 (10. Ce5 0—0 11. C×c6 b×c6 12. F×c6 Tb8 13. Cc3 Cb4 14. Fe4 F×d4 15. Df3 nulle, Dely-Metchkarov 1968) 10. ... Dd6 11. C×e6 f×e6 12. Dg4 (12. Cc3 0—0=) 12. ... 0—0!= Par

exemple : 13. T×e6 Db4 ! ; 13. F×c6 D×c6 !.

Yb) 9. Ce5 Dd6 10. Da4 0—0 ! 11. C×c6 b×c6 12. F×c6 Tb8 ! avec l'initiative pour le P. 13. D×a7 ? D×c6 ! 14. D×b8 Fa6 13. Cc3 Cb4 ! 13. F×d5 D×d5=.

Ainsi, sur la base de ce matériel, on peut conclure que la défense Tartacover de la partie Espagnole mène à un jeu très intéressant et riche en contenu, et qu'on l'a rangée un peu prématurément dans les archives. Le dernier mot appartient évidemment aux recherches pratiques.

L'important, est que la défense Tartacover reçoive son droit de citoyenneté dans la pratique des tournois, et il me semble qu'elle a pour cela toutes les justifications.

(Article paru dans la revue « Sah ».)

QUATRE COMBINAISONS

par P. DIACONESCU

(Réalisées par le champion du monde Tigran PETROSSIAN)

37. — Beau et décisif



Les Noirs jouent et gagnent

38. — Siège total



Les Blancs jouent et gagnent (Solutions au prochain numéro)

39. — Coup tactique



Les Blancs jouent et gagnent

40. — Au moment opportun



SOLUTIONS DU N° 143

33. Kérés-Böök, Kemer 1937. Après 22. ... Cc5—a4, le GM estonien joua : 23. Fe4 ! g6 (si 23. ... h6 24. Dg6 avec mat imparable) 24. F×g6 h×g6 25. D×g6+ Rh8 26. Ce7 ! (menace 27. Dh6 mat) 26. ... F×e7 27. T×e7 et les Noirs abandonnèrent.

34. Kérés - Lœvenfisch, Leningrad 1947. Après 22. ... b6, les Blancs ont joué 23. C×e6 ! F×e6 (si 23. ... f×e6 24. F×d5 e×d5 25. D×d5) 24. F×d5 Td8 25. e4 Fg4 26. Td3 Rh8 27. De5 ! Ff6 (si 27. ... Fd6 28. Fb3 h5 29. T×d6 T×d6 30. De8 et 31. F×f7) 28. Dc7 Td7 29. Dc6 Fh3 30.

Fe6 ! et les Noirs abandonnèrent.

35. Kérés - Barcza, Szawno - Zdroj 1950, le G. M. hongrois joua 36. ... Fd4, mais la réplique vint avec promptitude : 37. T×d4 ! Tc5 (après 37. ... e×d4 38. C×b6 Tc1+ 39. Rh2 et 40. d7) 38. C×b6 T×d5 39. T×d5 Df5 (sur 39. ... Dd8 40. d7 et le Pa décide) 40. d7 abandonne.

36. Kérés - Szabo, Budapest 1955. Les Noirs jouèrent 20. ... Rf8 pour éviter les menaces, mais après 21. T×g7 ! R×g7 22. Df6+ Rf8 (si 22. ... Rg8 23. D×h6 f5 24. e×f5, etc.) 23. Fg6 ! ils abandonnèrent.

NOS PARTIES COMMENTÉES

FRANCE FRANCE-POLOGNE DEFENSE GRUNFELD

PELLEGRINO
(France)

KUSINSKI
(Pologne)

1. c4 Cf6 2. Cc3 g6 3. d4.

Si les Blancs désirent éviter le coup suivant, ils peuvent le faire par 3. ... e4, coup préféré de Botvinnik dans cette position, car, pratiquant volontiers cette défense avec les Noirs, il n'aime évidemment pas lui être confronté avec les Blancs.

3. ... d5.

La défense due au G. M. autrichien Ernest Grünfeld, qui combine les caractéristiques de l'Indienne R (fianchetto du FRN) et des réponses classiques d'occupation du centre. Elle mène à des positions très actives pour les Noirs.

4. Ff4.

La meilleure case pour ce F, Fg5, est moins bon à cause de 4. ... Ce4 ! car après l'échange en e4, les Blancs ont des difficultés pour développer leur aile R. On joue aussi 4. ... Cf3, 4. ... e3 et 4. ... c×d5.

4. ... Fg7 5. e3.

Les Blancs adoptent aussi fréquemment la construction Cf3 et Tc1.

5. ... 0—0 6. Db3.

La place habituelle de la DB dans la Grünfeld. En augmentant la pression sur d5, les Blancs forcent les Noirs à une décision. La poursuite du développement par 6. ... Cf3 est également une bonne

suite, sur quoi les Noirs peuvent essayer de libérer leur jeu par 6. ... c5. Après 6. c×d5 C×d5 7. C×d5 D×d5 8. F×c7 (gambit Grünfeld) les Noirs obtiennent généralement de bonnes contre-chances pour le P, comme le montre la partie Nei-Simaguine (« Courrier des Echecs », n° 138).

6. ... c6.

6. ... d×c4 semble inférieur : 7. F×c4 Cd7 8. Cf3 Cb6 9. Fe2 Fe6 10. Dc2 Tc8 11. e4, etc. mais 6. ... c5 procure aux Noirs un actif contre-jeu.

7. Cf3 Da5 !.

Seul ce plan lié à l'idée d'obtenir du contre-jeu par d×c4, b5 et b4 donne aux Noirs un jeu acceptable. Sur d'autres coups, leur position serait très passive.

8. Fd3 ?.

Les Blancs envisagent une intéressante suite à sacrifice, mais qui eût été plus avantageusement préparée par 8. Tc1 ! La variante considérée comme principale conduit à une bonne finale pour les Noirs après 8. Cd2 Cbd7 9. Fe2 Ch5 ! 10. F×h5 d×c4 11. Dd1 D×h5 (11. ... g×h5 est également prometteur) 12. D×h5 g×h5 13. C×c4 b6 ! suivi de Fa6, Tac8 et c5.

8. ... d×c4 9. F×c4 b5 10. F×f7 + ? !.

Sur un recul du F, les Noirs poursuivent par Fe6 et Cd5, avec un excellent jeu.

10. ... T×f7 11. F×b8.

Pour mettre D et TN en liaison cavalière.



11. ... b4?

Avec la perte de temps 8. Fd3, les Blancs jouent une position connue, mais avec un important coup de moins (Tc1), ce qui ne peut qu'être en leur défaveur, aussi les Noirs auraient-ils dû poursuivre par 11. ... T×b8 sans craindre 12. Ce5 e6 13. C×c6 Db6 14. C×b8 et 15. D×b5 pleinement possible si la TB se fût trouvée en c1 (15. ... Tb7 16. Da5! et les Blancs, gardant 3 P et qualité pour deux pièces mineures, ont l'avantage, car 16. ... T×b2 perd après 17. Dd8+ Rf7 18. Ce4! avec la triple menace Cg5, Cd6+ et Tc7+) ne va plus ici, et l'équivalent matériel pour leur sacrifice doit être tout juste suffisant pour conserver l'égalité.

12. Ce5 e6 13. Ca4.

La différence d'avec la position qui eût été obtenue sans 11. ... b4? est que le CB va occuper une position dominante en c5, ce qui suffit pour faire pencher la balance en faveur des Blancs.

13. ... T×b8 14. C×c6 Dc7 15. C×b8 D×b8 16. 0—0 Rh8.

En dépit du risque de voir b4 capturé sur échec, les Noirs auraient dû aller bravement à la rencontre de l'ennemi par 16. ... Rf8.

17. Cc5 Te7 18. Tacl e5?

L'ouverture du jeu ne profite qu'à l'attaquant. Il fallait essayer de maintenir la position par 18. ... Cd5, les Blancs continuant alors par le doublement des T sur la colonne c avec une partie stratégiquement gagnée.

19. Tfd1 Fg4 20. f3 e×d4?! 21. T×d4!

21. f×g4 C×g4 donnait aux Noirs d'inutiles contres-chances.

21. ... Fh6 22. Te1 De5 23. Ce4 Fe6 24. D×b4 Cd5 25. Dd2.

Prenant la position bien en main après un semblant d'activité adverse.

25. ... Cb6 26. b3 Fg7?

Abrège l'agonie.

27. f4! Dh5??.

Il n'y a néanmoins plus de défense.

28. Td8+ abandonne.

Après 28. ... Fg8 suit évidemment

29. T×g8+! R×g8 30. Dd8+ Rf7 31. Cg5+ Rf6 32. Dd6+, etc.

S. ZINSER.

COUPE DE FRANCE/3037

X GAMBIT BLACKMAR DIEMER

GIRAUDEAU PLUQUET

1. d4 d5 2. e4 c5 3. e×d5 D×d5 4. Cc3 D×d4 5. D×d4 c×d4 6. Cb5 Rd8.

Si 6. ... Ca6 7. C×d4 b6 8. Fb5+ Rd8 9. Cc6+ Rc7 10. Ff4+ Rb7 11. Cd8±.

7. Ff4 Cd7 8. Fc7+ Re8 9. 0—0—0 Cgf6 10. Cf3 e6.

Si 10. ... Ce4 11. Te1 ou si 10. ... Cg4 11. Fg3.

11. Fd3 Fe7 12. Fg3 Cd5 13. The1 C7f6 14. Cf×d4 a6 15. Cd6+ Rf8 16. a3 Cd7 17. Ce4 g6 18. Te2 Rg7 19. c4 C5b6 20. Fc7.

Génant le développement noir.

20. ... Te8 21. Cd6 Tf8.

Le FRN ne doit pas s'échanger contre un C.

22. b4 Fd8.

Paraît dégager le jeu noir.



23. C×f7!

Seule réponse valable.

23. ... R×f7 24. C×e6 F×c7 25. C×c7 Tb8 26. c5 Ca4 27. Fc4+ Rf6 28. Td6+ Rf5 29. Fd3+ Rg4 30. Ce6 Tf6 31. Te4+, abandonne.

Si 31. ... Rh5 32. Fe2+ Rh6 33. Th4±.

GIRAUDEAU.

PENSEZ
AU RENOUVELLEMENT
DE VOTRE ABONNEMENT

NOS TOURNOIS

RESULTATS

CHAMPIONNAT DE FRANCE 1969

Sansas-Dubois nulle
Poupinel-Gonzales Gil nulle

Au classement, Pinson mène avec 2 points, devant Gonzales Gil, 1½; Sécerol, Sansas et Dubois, 1, etc.

Deuxième Division

2016 1. Sigal, 6½; 2. Sansas, 6; 3. Brodure-Masson, 5; 4. Le Charles, 2½; 5. Remond, 0.

Troisième Division

3049 1. André Roque, 7; 2. Maguy, 5; 3. Le Ninèze, 4½; 4. Rey-Jouvin, 3½; 5. Faivre, 0.

Quatrième Division

4083 1.-2. Saorine et Jager, 6; 3. Marciniak père, 5½; 4. Lafon, 2½; 5. Esnault, 0.
4105 1. Suchy, 7; 2. Villeneuve, 4½; 3. Rivenez, 4; 4. Biondi, 3½; 5. De Gaulhier, 0.

Retardataires

Les joueurs suivants sont priés d'adresser à M. Alozy, Directeur de tournois de IV^e Division, leurs résultats des tournois :

4084 Glébioski - Laredo - Démery.
4085 Lucian - Castel - Roger.
4086 Dvorsak - Lapuyade - Esch.
4087 Fleury - Martin - Tardy.
4088 Robert - Maerten - Dècle - Hermand.
4089 Froidevaux - Rimbaud.

TOURNOIS MIS EN ROUTE

Première Division

1012 Raffy - Rossini - Wildemeersch - Corinthios - Audiffren.

Deuxième Division

2023 Deslauriers - Siberchicot - Revenu - Le Ninèze - Dulhauste.
2025 Peltier - Marot - Alozy - Thenlot - Gagliardi.

Troisième Division

3073 Der Hagopian - J. Péronne - Bénetaud - Lallemand - Cochard Michel.
3074 Labieuse - Stojanovic - Struxiano - Knecht - Schone Claude.

3075 Kocher - Peltier - Lucian - Séry - Humbert.

Quatrième Division

4148 Nehr Philippe - Rainjonneau -

Warin - Duchart - Witz.

4149 Warin - Jager - Alessandri - Guerrero - Genvrin.

RECTIFICATIF

Troisième Division

3072 Maréchal Pierre joue à la place de Vial André.

COUPE EVRARD-DELANNOY

Groupe 4

Ech. 3, Sverre Olsen (Lillestrom) - Olah Ferenc (Salgotarjon) : 0-1.

COUPE DE FRANCE

NOUVEAUX TOURNOIS

Cinquième Série

5355 Chemin-Martin Jean
5356 Dietrich-Mathieu Philippe
5357 Truquet-Frœlicher
5358 Michel J.-P.-Goubiou
5359 Nau-Lucian
5360 Lucian-Brunet
5361 Mme Fraft-Warin
5362 Cunnac-Daniel Pierre
5363 Nau-Sengel

Quatrième Série

4286 Casamayou-Hochart
4287 Struxiano - Biguet-Petit-Jean
4288 Wrobel-Sage
4289 Berget-Wrobel
4290 Ceron-Laval
4291 Ricochon-Aubron
4292 Gerphagnon-Mme Bono
4293 Balquet-Avenel

Troisième Série

3151 Struxiano-Villedieu
3152 Kekenbosch-Struxiano
3153 Barre-Muller
3154 Claret Louis-Flavien Jean
3155 Benhamouda-Grandjean
3156 Marciniak M. père-Le Duigou
3157 Jaffredo - Biguet-Petit-Jean

Deuxième Série

2073 Villedieu - Biguet-Petit-Jean
2074 Casamayou-Claret Louis
2075 Polard-Marciniak M. père

Première Série

1036 Beaudaux-Lebrun

Demi-Finale

18 Omnes-Savostianoff

MATCHES-DEFIS

336 Desagher-Bonnet
337 Bonnet-Desagher

338	Desagher-Sans
339	Sans-Desagher
340	Brant-Laumonier
341	Laumonier-Brant
342	Lucian-Raelens
343	Raelens-Lucian
344	Desagher-Lucian
345	Lucian-Desagher
346	Bonnet-Lucian
347	Lucian-Bonnet
348	Roger-Lucian
349	Lucian-Roger
350	Villeneuve-Le Charles
351	Le Charles-Villeneuve
352	Villeneuve-Le Charles
353	Biondi-Le Charles
354	Le Charles-Biondi
355	Sans-Malateste
356	Malateste-Sans
357	Nau-Lenclos
358	Lenclos-Nau
359	Cruzet-Daniel
360	Daniel-Cruzet
361	Deslauriers-Thenlot
362	Thenlot-Deslauriers
363	Delassus-Thenlot
364	Thenlot-Delassus

RESULTATS

Cinquième Série

5283	Bucquet-Chapon	2-0
5290	Balquet-Knecht	2-0
5315	Mme Bono-Maucotel	2-0
5318	Berget-Lucian	2-0

Quatrième Série

4111	Kekenbosch-Baillard	1½-½
4221	Grandjean-Vanuxem	2-0
4229	Aubron-Barriera	1-1
4237	Muller-Labbé	1½-½
4240	Flavien-Helbling	2-0
4242	Biguet - Petit - Jean - Peloy	1½-½
4255	Benhamouda-Vial	2-0

Troisième Série

3065	Claret Louis - Hauptmann	1½-½
3077	Casamayou - Mathieu Ph. (St-Dié)	2-0
3102	Poillève Sage	1½-½
3122	Biguet-Petit-Jean - Bonnet Yves	1½-½
3124	Polard-Raynaud J.	1½-½
3128	Fuchs-Petit	2-0
3097	Le Duigou-Jaffredo	1-1

Deuxième Série

2053	Lebrun-Alozy	1½-½
------	--------------	------

Quarts de finale

16	Savostianoff-Giraudet	2-0
18	Soler M.-Passas	2-0

MATCHES-DEFIS

207	Desagher-Lucian	1-0
251	Martin J.-Régner	1-0
260	Desagher-Sans	0-1
261	Sans-Desagher	1-0
264	Villeneuve-Suchy	1-0
265	Suchy-Villeneuve	1-0
284	Martin J.-Petit	½-½
304	Sans-Malateste	1-0
305	Malateste-Sans	1-0

COMMUNIQUE

Direction de la coupe de France

Tous les résultats des tournois en cours, y compris ceux lancés par M. Brum, doivent être transmis à **BOUQUET G., 66 - SAILLAGOUSE.**

MATCHES-DEFIS

Ne pas omettre de préciser au Directeur de la coupe si ces matches sont conclus en une ou deux parties.

" LES ARCHIVES DES ECHECS "

La meilleure édition au monde dans le domaine des Echecs paraît maintenant en français.

Elles sont publiées sur feuillets mobiles qui permettent un classement aisé par variantes et une consultation rapide.

Les Archives des Echecs, rédigées sous la direction de Max Euwe, de C. B. van den Berg et de H. Bouwmeester, comportent en grande partie des articles sur les ouvertures, ainsi que des articles spéciaux relatifs à des sujets divers : finales, milieu de partie, tournois, Maîtres célèbres, etc.

Les Archives des Echecs paraissent une fois par mois, et l'abonnement peut en être souscrit au prix de 30 F. par an auprès de S. Zinser, 47, avenue du Président-Kennedy, 68 - MULHOUSE. Règlement au CREDIT LYONNAIS MULHOUSE, C. C. P 398-96 STRASBOURG, en mentionnant « Zinser, Compte 62.048 T ».

Spécimen sur demande.

COUPE INTER-LIGUES

CINQUIEME COUPE

Eliminatoires

La compétition a démarré fin avril avec 26 équipes réparties en 4 séries qualifiant les deux premières équipes. Le tirage au sort, effectué par MM. Chauvières et Ducreux, que nous remercions de leur collaboration, a donné les résultats suivants :

Première Série

Adour, Normandie A, Alpes-Dauphiné A, Limousin B, Côte d'Azur B, Trait d'Union-Montbéliard.

Deuxième Série

Limousin A, Languedoc A, Alpes-Dau-

phiné B, Nord, Militaires C, Ardenes, Atlantique-Anjou.

Troisième Série

Alsace, Centre, Militaires A, Languedoc-Roussillon, Côte d'Azur A, Ile-de-France A.

Quatrième Série

Languedoc B, Provence, Militaires B, Normandie B, Guyenne, Ile-de-France B, Forez.

QUATRIEME COUPE

Finale

Les premiers résultats connus donnent le classement provisoire suivant :

1. Limousin, 5½ sur 8 possibles ; 2. Centre, 2 sur 2 ; 3. Adour, 1½ sur 4 ; 4. Alsace, 0 sur 4 ; 5. Lorraine, aucun résultat.

RENCONTRES INTERNATIONALES

A. GIRAUDET, Clos des Sansonnets, A1/1104, 1 allée Carpeaux
93 - EPINAY-SUR-SEINE

FRANCE-POLOGNE

15	Ascencio-Polak	0-1
17	Juillet-Mierzejewski	0-1
23	Maguy-Gorski	0-1
25	Kelloffner-Jersey	0-1
35	Avenel-Nucos	1-0

Score actuel : France : 6½, Pologne : 12½.

FRANCE-SUEDE

9	Derouineau - B. Johanson	1½-½
30	Cérés-Modeer	2-0
35	Heibling - G. Johansson	2-0
37	Giappesi-H. Johansson	1-1

Score actuel : France : 18, Suède : 20.

FRANCE-ANGLETERRE

1	Pasek-Ward	½-½
8	Pol-Donne - Singleton	2-0

Score actuel : France : 28½, Angleterre : 12½.

FRANCE B - BELGIQUE B

Le départ a été donné le 15-5-1969. Voici la composition des équipes :

FRANCE

1.	Gonzales-Gil	5.	Chandon-Moet
2.	Pasek	6.	Sango
3.	Tricon	7.	Rossini
4.	Tinant	8.	De Zolotiloff

9.	Gouel	30.	Schrader
10.	Binieck	31.	Hochart
11.	Sigal	32.	Dienne
12.	Alozy	33.	Aubron
13.	Esmilaire	34.	Régner
14.	Santini	35.	Husser
15.	Le Ninèze	36.	Muller
16.	Marciniak (P.)	37.	Verdier
17.	Châtelain	38.	A. Pujol
18.	Rabatel	39.	Casamayou
19.	Derouineau	40.	Baratti
20.	Karcher	41.	Mayaud
21.	Gambini	42.	Salaün
22.	Maget	43.	Roux
23.	Huertas	44.	Dales
24.	Graell	45.	Andrau
25.	Mengus	46.	Richard
26.	Batrel	47.	J. Pujol
27.	Azzoni	48.	Giappesi
28.	Ct Vuillemin	49.	Bertrand
29.	Bloch	50.	Maas

BELGIQUE

1.	Vandermeersch	10.	Wolfs
2.	Radelet	11.	Poelman
3.	Falleyn	12.	Conings
4.	De Roost	13.	Devos
5.	Muller	14.	Godefroid
6.	Segers	15.	Eggermont
7.	Josse	16.	Joseph
8.	Wirth	17.	Nijs
9.	Leenknecht	18.	Minnaert

19. Van Eckhoudt	35. Mme Dael
20. Ladage	36. Bruynooghe
21. Goeminne	37. Petit
22. Estievenart	38. Schenck
23. Van Heurck	39. Lalmant
24. Biname	40. Nolf
25. Vandecan	41. Van Hamme
26. Delhaxhe	42. Donny
27. Augustynen	43. Sermon
28. Willems	44. Vervoort
29. Evraerts	45. Evrad
30. Groh	46. Delpierre
31. Szykrot	47. Adam
32. Denis	48. Schmiliver
33. Vannerom	49. Drion
34. Cautaerts	50. Antoine

Je rappelle que les frais de participation au match sont de 3 F., à adresser au chroniqueur (et non au rédacteur de la revue comme les lecteurs n'ont que trop tendance à le faire!).

Malheureusement, nous n'avons pas pu faire jouer tous les joueurs inscrits! Nous avons reçu 61 demandes. Les joueurs suivants sont d'ores et déjà inscrits pour le prochain match international possible: Wetzels, Esch, Lemascou, Tritz, Brunet, Helbling, Dumont, Callige, Humbert, Remond, Rimbaud, Maguy, Grandjean.

TOURNOIS INTERNATIONAUX

ICCF/H/2139 : Bronzow (U. R. S. S.), Doxansky (C. S.), Grobe (D. D. R.), Hoyer (D.), Kruchio (H.), Millar (N. Z.), **Revenu** (F.).

ICCF/III/2144 : **Alisse** (F.), Cadwalader (D. K.), Dötzer (D.), Ferko (C. S.), Gimpsey (C. A.), Oehl (D. D. R.), Winckler (D. D. R.).

EU/M/GT/42 : Riemersma (N. L.), Serebrijskij (U. R. S. S.), **Ackermann** (D.), Cvachoucek (C. S.), **Corinthios** (F.), Hinze (D. D. R.), Filzer (U. R. S. S.), Kranlz (A.), Popp (D.), Stocklas (C. S.), **Sansos** (F.), Zienau (D.), Sitschew (U. R. S. S.), Kny (A.), Pretchel (D.).

EU/H/295 : **Rofes** (F.), Gobauer (D.), Strautinsch (U. R. S. S.), Gonzales Gutierrez (E.), Menke (D.), Gongu (R.), Pohl (D. D. R.).

EU/I/467 : **Citterio** (F.), Basemann (D.), Houdek (C. S.), Blanco Soronellas (E.), Ebert (D. D. R.), Maier (A.), Bock (D.).

EU/I/469 : Raduica (R.), Mayer (D.), **Rofes** (F.), Vogel (D. D. R.), Menz (C. H.), Paysen (D.), Judin (U. R. S. S.).

EU/III/337 : Vestergaard (D. K.), Schimkus (U. R. S. S.), Orzagh (H.), **Amar** (F.), Neumann (D. D. R.), Polak (C. S.), Bolovan (R.).

EU/III/338 : **Neubauer** (F.), Vaidl (C. S.), Jendrossek (D.), Pascalovici (R.), Hermansson (S.), Jensch (D. D. R.), Wiesenbauer (A.).

EU/III/339 : Vrba (C. S.), Johansson (S.), Rozinatovschi (R.), Neumann (D. D. R.), Nagy (H.), **Laurenceau** (F.), Pommer (D. D. R.).

OLYMPIADE EN COURS

Echiquier 3 :
Javelle-Collett (Suède) 1-0

Echiquier 2 :
Alexander (G.-B.)-Druon 1-0

Colija	2900
Darquet	2000
Dassonval	1700
Debrou	2000
Decam	3060
Del Valle	2370
Demars	1500
Desagher	1250
Despin	2780
Desserville	2440
Devismes	1800
Dion	1350
Dujols	2680
Dupas	1800
Esch	1320
Escoffet	2500
Felbinger	2160
Fleury	1000
Fuchs	3050
Gagliardi	3100
Garodel	2500
Gaullier	2900
Gilet	900
Giraudeau	3190
Giraudet	2620
Glebowski	1650
Goens	2910
Gouel	3430
Grandjean	1250
Gueneau	2730
Guichard	2900
Hansen	1300
Hauptmann	2060
Jaffrédo	2460
Kanik	4000
Karcher	2590
Karm	1300
Kebenbosch	2850
Knecht	1600
Labbé	1450
Laborie	2060
Lacheta	3000
Laval	2560
Lang	3030

Lebat	2700
Lebrun	2260
Le Courtois	2240
Le Duigou	2590
Lenclous	1490
Le Ninèze	2900
Léone	2600
Lepouchard	1600
Levaux	3400
Lewandowski	4450
Liolakis	2610
Lizotte	1900
Lucian	1100
Maas J.-M.	2300
Maguy	2570
Mailler	2030
Malézieux	2800
Mallet	2170
Marciniak (P.)	3200
Mariette	2000
Marot	3040
Martin J.	1150
Masliah	3200
Mathieu P.	2820
Mattera	1670
Meslage	2200
Mocek	1570
Moiraud	1100
Molade	2930
Monnet	1800
Muller Ch.	2130
Muller H.	2140
Neubauer	1790
Neymann	3000
Neyret	900
Pavia	1540
Passas	2800
Pawlik	3000
Dr Péronne	2200
Dr Perrenot	3400
Petit	1550
Pirat	2900
Planès	3330

Poillève	3080
Polard	1900
Dr Pontier	3350
Puel	1130
Puyfages	1100
Rakoniewski	3200
Rammault	2000
Raoult	1700
Raynaud	1710
Regnier	1850
Revenu	3070
Rey-Jouvin	2180
Richard H.	1500
Richard M.	1300
Rivenez	2000
Rogozinski	2000
Roque A.	2850
Sage	2070
de St-Germain	3750
Sakirin	4160
Salain	2000
Sans	1550
Savostianoff	3280
Schone	2300
Schrader	2400
Siberchicot	4190
Soler M.	3200
Solhard	1000
Souchon	1670
Stocki	2200
Suchy	1850
Tarraza	1270
Thenlot	3050
Vanuxem	1300
de Vathaire	2470
Vaux	1900
Mme Velay	1600
Vial	2160
Vienne	2400
Villedieu	2200
Villeneuve	1670
Wernert	2730
Wetzels	2440

MODIFICATION DU CLASSEMENT

Alisse	2600	Bigué-P.-J.	2300	Bucquet	1700
Alozy	3030	Biniek	3000	Capiaux	1500
Andrau	1900	Biondi	1160	Carbonnell	2100
Arquéros	1740	Bloch	2270	Carpentier	1500
Aubron	2140	Bodis	3630	Chambon	1350
Avenel	2460	Bonnet R.	2520	Chanavaz	1800
Baillard	2010	Bonnet Y.	1910	Chandon-Moët	4180
Barriera	2610	Bordenave	2420	Chapuis	1710
Batrel	2180	Boulet	3700	Chatenet	1700
Beaudaux	2040	Boulongne	2370	Chrétien	1980
Bénétaud	1020	Boutonnet	2000	Clatet L.	2890
Ben Hamouda	1750	Brant	960	Clérissi	2560
Bergé	1100	Brodure - Mas	3900	Cocharde	1000

LE COURRIER DES LECTEURS

Chers amis des Echecs,

Je remercie notre dévoué Président de me permettre de participer à la rédaction de notre « Courrier » en y ouvrant une rubrique destinée à tous et dans laquelle chacun pourra exposer ce qu'il désire faire connaître à la collectivité, ou poser des questions qui ne manqueront pas de trouver réponse auprès d'un

dés mille adhérents que compte l'A. J. E. C.

Afin de permettre le bon fonctionnement de ce département de notre journal, je demande à ceux qui écriront de ne traiter qu'un sujet ou de ne poser qu'une question par lettre et de le faire à l'aide de phrases brèves et claires, ceci pour la raison bien compréhensible que nous ne disposerons que d'une place

modeste dans les colonnes du « Courrier ».

A l'heure où le dialogue est partout réclamé, je souhaite que les échéphiles ne soient pas les seuls à n'avoir rien à dire. Je m'excuse d'avance auprès de ceux qui ne verraient pas publier rapidement leurs lettres, mais si l'abondance de matière ne nuit pas, elle occasionne parfois des embouteillages difficiles à résorber. Pour y remédier, si plusieurs lettres traitent d'un même sujet, nous publierons les extraits les plus intéressants de chacune.

Pour ouvrir le débat, je vous soumetts la question qui a été posée par un joueur alsacien à notre Président :

— Pourquoi les parties par correspondance sont elles de moins bonne qualité que les parties en tête à tête ?

— Cette affirmation est-elle vraie ?

— Pourquoi ?

Une telle question devrait trouver réponse auprès des « correspondants » que nous sommes !

A vos plumes, et merci d'avance de l'amitié que vous me témoignerez en alimentant le « Courrier des Lecteurs ».

Paul GAMBINI,
33, rue Bournizet,
08 - VOUZIERES.

Joueurs automobilistes ou commerçants, des macarons pouvant être collés sur la carrosserie ou la lunette arrière de votre véhicule, ou apposés sur votre vitrine, sont à votre disposition. Ils vous permettront de faire la connaissance d'amis des Echecs, et, peut-être, de faire du recrutement.

Ils représentent la couverture de notre revue avec le sigle « A. J. E. C. » et le mot « ECHECS » sur l'enveloppe d'où sort le Cavalier.

Ils sont en vente au prix de 5 F. Les demandes sont à adresser au Trésorier.

Il s'agit de l'application de la suggestion de M. HANNON.

ETUDES

Par J.-P. GARODEL

Solution de l'Etude n° 17 (Kubbel 1937) : 1. Tb8+ ! (1. si e3? Tg5 ! et les Noirs sauvent leur F !) 1. ... Ra3 2. Ta8+ Rb4 3. e3 ! (3. Tb8+ ? Tb5 !?) Fg3 4. Tg8 Fh2 5. Th8 ! (et non 5. Tg2? Th5 !?) Ta5 ! 6. T x h2 e5+ 7. Rd3 Ta3+ 8. R joue Ta2+ 9. Rd3 !! T x h2 PAT !.

Solution de l'Etude N° 18 (Jakoven-

ko 1961) : 1. Dc2+ Rd6 2. D x b2 Td8+ 3. Rh7 !! (le seul coup gagnant ! comme le montrera le 7^e coup blanc) 3. ... Ta8 4. Db6+ Rd5 5. Db7+ Rc4 6. D x a8 Rb3 7. Dh8 ! et ± car la D s'incruste en a1 ! Après 2. ... Td8+ 3. Rg7 ? La partie aurait été nulle, car la D ne gagne pas contre le PT trop avancé !

Etude n° 19
TROITZKY (1897)



5+5 Les Blancs jouent et gagnent.

Etude n° 20
LASKER (date ?)



3+3 Les Blancs jouent et gagnent.

Solutions à : J.-P. GARODEL,
Résidence « La Coupiane », Bât. 21, 83 - LA VALETTE.

LE FICHIER MOBILE DU "COURRIER DES ECHECS", PAR JACQUES NEGRO



LA DEFENSE CARO-KANN

1. e2—e4 c7—c6
2. d2—d4 d7—d5
3. Cb1—c3 d5 x e4
4. Cc3 x e4

Classement des parties par variantes permettant une consultation rapide des parties

REFERENCES

Le premier chiffre indique le numéro du « C. d. E. », le second la page.
Le signe + indique le gain et le signe = la partie nulle.
La lettre N que la partie est commentée.
Th. qu'il s'agit d'un article théorique et Analyse qu'il s'agit d'une analyse d'un Maître.
Le chiffre () indique le nombre de coups de la partie.

	4	5	6	7	8	9	10	11	12	références
X 1.	» Ff5	Cg3 Fg6	Cf3 Cbd7	c3*(1) e6	Fc4 Fe7	0—0 Db6	égalité Fc4	Ff7+ Rd7	d x e5 d x e5	9/11 Th. + 140/30 N. (22)
X 2.	» »	» »	Cf3 h6	Ce5 Fh7	Dh5 g6	Df3 f6	Fc4 f x e5	Rd7		9/11 Th. + 41/15 N. (24)
X 3.	» »	Fd3 D x d4	Cf3 Dd8	c3 (2)* F x e4	F x e4 D x d1	R x e1 Cf6	Ff4 d5	Te1+ Fe7	De2 Cc5	+ 32/10 N. (15)
X 4.	» »	» (3)	» »	0—0(4) Cbd7	Cd6+ e x d6	Cf6	Ff4 d5	Fd3 Dg4	0—0 Cbd7	+ 120/35 N. (20)
X 5.	» »	Cg3 Fg6	f4 h5	f5 F x f5	C x f5 Da5+	c3 D x f5	Cf3 h4	Fd3 Dg4	0—0 Cf6	+ 122/90 N. (31)
X 6.	» »	» »	» »	» »	» »	D x f5	Cf3 Dg4	Cf3 e6	De2 Cbd7	122/90 Analyse
X 7.	» »	» »	h4 h6	Ch3 Cf6	Fc4 e6	Fh7 Fd3	c3(5) Fd6	Cgh5 Tg8	De2 Cbd7	+ 109/78 N. (28)
X 8.	» »	» »	» »	Cf3(6)* Cd7	h5 Fh7	Fd3 F x d3	Dd3 Dc7	Fd2 e6	De2	125/152 (28)
X 9.	» »	» »	Fd3 D x d4	Cge2 Dd8	Cf4 F x d3	F x d3 e6	0—0 Fd6	De2 Ce7	b3 F x g3	
X 10.	» »	» »	Fc4 e6	Ce2 Cf6	Cf4 Fd6	Fb3 Cd7	Df3 Dc7	h4 0—0—0	Fd2 e5	

	4	5	6	7	8	9	10	11	12	références
X 11.	» Cd7	De2 e6	Ff4 Cdf6	Cf3 Fe7	c3 Cd5	Fg3 f5	Cd2 f4	De5 Ff6	Fh4 F X h4	+ 109/80 (18)
X 12.	» »	Fc4 Cgf6	Cg5 e6	De2 Cb6	h6 (7) h	Cf3 c5	c3 Dc7	Ch3 Fd7	0—0 a6	+ 119/22 N. (56)
X 13.	» »	» »	» »	» »	» »	» »	» »	» »	» »	+ 140/32
X 14.	» »	» e6	Cf3 C8f6	Fd3 C X e4	» » F X e4	Fd3 Fd6	c3 Dc7	De2 h6	h3 b6	+ N. (40)
X 15.	» » Cf6	C X f6 + g X f6	c3 (8) Ff5	Cf3 (9) Dc7	Fc4 e6	Ch4 Fg6	f4 f5	Dd3 Cbd7	Cf3 0—0—0	+ N. (32)
X 16.	» »	» »	» »	» »	» »	» »	» »	» »	Dh3 Fg7	+ 108/49 N. (26)
X 17.	» »	» »	» »	» »	Ce2 Dc7	Fd3 Dc7	0—0 e6	Fe3 h5	Ce4 F X e4	+ 128/29 N. (27)
X 18.	» » g6	» »	Fc4 Cf6	Cg5 0—0	De2 Ce5	0—0 Cf3	Ff4 Fg7	Te1 Cb6	Fb3 0—0	+ N. (33)
X 19.	» »	» »	Fc4 e6	0—0 Ce7	Ce2 Cd7	Cg3 Fg6	h4 h5	Fe2 Da5	b4 Dd5	+ 125/151 N. (25)
X 20.	» »	» »	g3 Dd5	Cf3 Fg4	Fd2 Cd7	0—0 e5	h3 !	» »	» »	+ 138/222 N. (55)
X 21.	» »	» »	» »	Ff5 Cg5	c4 De4 +	De2 Ca6	a3 0—0—0	» »	» »	+ 138/222 Analyse
X 22.	» »	Cf3 Fg7	Fc4 Cf6	0—0 Cg5	Ce5 e6	0—0 Cb5	Cf3 Cbd7	» »	» »	= 20/8 N. (65)
X 23.	» »	Cf3 Fg7	Fc4 e6	0—0 Ce7	Fe3 0—0	c3 Cb7	Dc2 Cb6	Fb3 Cbd5	» »	Analyse Euwe
X 24.	» »	Fc4 Fg7	c3 Cf6	Cg5 0—0	Ce2 h6	Cf3 Fg4	Cg3 e6	0—0 Cbd7	» »	Analyse Euwe

- (1) Au lieu du coup habituel 7. Fd3.
 (2) Meilleur De2 pour éviter les échanges.
 (3) Recommandé par Alekhine.
 (4) Ou 7. De2.
 (5) Ou 10. Dc2, Fd6; 11. Fe3, Cbd7; 12. Cgh5, C X h5 (analyse).

- (6) Tout simplement 7. Fc4 (Kérés).
 (7) Et non 8. ... D X d4; 9. Cf3 et 10. Ce5.
 (8) Probablement le meilleur coup.
 (9) Bon aussi: 7. Ce2 !
 (10) 9. ... Dc7 douteux. 10. Ch4, Fg6; 11. F X e6 ! ?

LE COIN DU PROBLÈME

Par P. MONREAL, Juge-Arbitre International

Concours Permanent : Inédits

Envoyer les solutions, avant le 15 juillet 1969, à P. DI-SCALA
 chez M. Champême Yvon, 25, rue Guynemer, Bât. A, 63 - CLERMONT-FERRAND

147 — A. Davoine (Inédit)



10+8=18 2 c.

148 — D. Joffart (Inédit)



7+11=18 2 c.

149 — A. Tricon (Inédit)



10+9=19 2 c.

150 — P. Wetzel (Inédit)



5+5=10 2 c.

151 — R. Maillard (Inédit)



8+9=17 2 c.

152 — L. Fontaine (Belgique) (Inédit)



6+4=10 2 c.

(Nous présentons deux problèmes ju-meaux du problémiste bien connu, M. Victor BARTHE, qu'il a enchassés dans un conte moyenâgeux que voici.)

Paolo Boi, le plus grand joueur du XVI^e siècle, poète, soldat et marin, la personnalité la plus curieuse et attachante, à la vie mouvementée et caractérisée par de la Bourdonnais comme une des existences complètes qui appartiennent aux heureuses et puissantes organisations, célibataire aux mœurs irréprochables, habillé avec élégance comme un jeune homme, avec une belle figure aux cheveux entièrement blancs, d'une taille élevée, bien prise et bien proportionnée, capricieux et fantasque, magnifique et libéral, éloquent et affable, cet homme, par sa douceur et son énigmatisme caractère, doué de capacités diverses, nous rappelle son plus grand compatriote et presque contemporain, Léonardo de Vinci.

La légende prétend que, dans sa vie errante, il a joué une fois aux Echecs avec le diable.

Devant la porte de l'église Santa Maria de la petite ville de C..., en Calabre, un beau matin de l'an 1570, Paolo Boi, qui était religieux et observait tous les rites, rencontra une fois une jeune fille d'une beauté éblouissante, très brune et forte, ses yeux pénétrants et énigmatiques brillaient d'une flamme fiévreuse. La conversation, qui se noua tout de suite entre eux, ne tarda pas à se transformer en amitié, et Paolo Boi, à son grand étonnement, apprit que la jeune fille jouait aux Echecs. Son étonnement fut encore plus grand quand, dans une partie engagée, il vit que sa partenaire était d'une force peu banale, faisant des coups extraordinaires.

" L'INITIATION AUX ECHECS "

élément indispensable pour tous les joueurs et problémistes, voit son prix passer de 3,50 F. à 4 F. (port compris). Malgré cette hausse, l'Initiation reste une aubaine pour tous les joueurs. Les commandes sont à adresser au Trésorier de l'A. J. E. C., F. MAITRE.

La lutte devenait de plus en plus acharnée et, au bout de quelque temps, le syracusain, se croyant déjà vainqueur, voulut déclarer mat en deux à son antagoniste.



10+7=17 2 c.

Mais à ce moment, à sa grande stupefaction, il vit la DB de sa partie transformée en DN et la belle brune lui dit en riant : « Non Paolo, tu ne me gagneras pas, car maintenant j'ai une D et toi tu n'en as pas. » « Oh, Santa Maria ! », murmura Palolo Boi, effrayé, et, en prononçant ces paroles, il remarqua, malgré cette transformation, qu'il pouvait encore gagner la partie en deux coups.



9+8=17 2 c.

La jeune fille le comprit, fronça ses sourcils, sortit de la pièce sans dire un mot et disparut. Paolo Boi vit bien qu'il avait joué avec le diable.

N'oubliez pas de faire parvenir vos résultats à la direction des tournois dès qu'ils sont acquis.

135 (J.-P. Boyer) : Le Ch7 est hors du champ du RN, mais enlevant la DB on menace 2. Cf6, seulement cette D contrôle les cases d4 et e5, on ne peut pas, par exemple, jouer 1. Dg7 ? ou 1. Dh8 ? car cela ne menace rien, on essaye donc 1. Df4 ? mais 1. ... Cg8 !! car 2. Tf5 est alors impossible ; essayons 1. Dc3 ? mais 1. ... Cd7 !! car 2. c4 est impossible. Essayons encore 1. Dd2 ? mais 1. ... c5 !! car 2. Tb5 est impossible, 3 fois la DB intercepte des pièces blanches (auto-obstructions) c'est là un paradoxe étonnant, la clé a lieu sur la case la plus inattendue : clé : 1. Da1 ! mén. 2. Cf6. Après quoi on retrouve les 3 variantes précédentes 1. ... Cg8 (Cd7, c5) 2. Tf5 (c4, Tb5).

136 (P. Bouttier) : Clé 1. Cd5 ! mén. 2. Td8. 1. ... Txd5 (Ccxd5, Cexd5, cxd5, Rxd5) 2. Txc6 (Ce4, Cf5, bxc5, Re7+d). Ce problème réalise le thème Balbo parfait, vu que le RB donne une variante thématique.

137 (D. Joffart) : Clé 1. Cf6 mén. 2. f4. 1. ... Ce6 (Cbd5) 2. Cg4 (Cd7) variante thématique du thème Somov. 1. ... Ccd5 (Cd3, Td4 ou f1) 2. Fd6 (Fd4, Fxd4 ou Fd4). Thème Somov. Nous expliquerons ce thème dans un prochain numéro.

Dual après 1. Tf1 2. Fd4 et 2. Fd6. 2^e version correcte :



7+8=15 2 c.

(Même solution que la 1^{re} version.)

138 (C. Albisoru) : Clé 1. Ca3 3 menaces Fc1, Cc4, Tc2. 1. ... Cxa3 1. ... Cd2 1. ... Cxc3, 2. Fc1 (Cc4 ? Tc2 ?) 2. Tc2 (Fc1 ? Cc4 ?) 2. Cc4 (Fc1 ? Tc2 ?). Thème Fleck.

Mais démoli par 1. Ce3, 2 menaces Cc4 et Cd1, pas de défense. 2^e version correcte.



5+5=10 2 c.

(Même solution que la 1^{re} version.)

139 (P. Christofleau) : Clé 1. Cb3 ! mén. 2. Cd4. 1. ... e6 (e5, Fe6) 2. Dxc8 (Dc2, Tc4). Essais 1. Cd3 ? mén. 2. Ce5, mais 1. ... e6 ! 1. Cd3 ? mén. 2. Ce5 mais 1. ... e5 ! Thème Gamage. Nous expliquerons ce thème dans un prochain numéro.

Par suite d'une erreur du chroniqueur de « Europe Echecs », ce 2^e a été publié dans cette revue le 5 avril. Il se trouve donc éliminé du concours 1969.

140 (A. Tricon) : Clé 1. exd5 ! mén. 2. Dc6. 1. ... Rxd5 (Fxd5, Cxd5, Fb6, Ce5, Cb6) 2. Dxd6 (Ce6, Ce4, Dxc4, d4, Tc7). Problème à variantes. Bien construit.

THEME DE NANTERRE

7 (J. Savournin) : Problème A : E.T. 1. Tb3 ? mén. 2. Dd3 mais 1. ... Cc3 !! 2. ? Clé 1. Cb4 ! mén. 2. Dd3. 1. ... Tf2 joue 2. Tb5+d (primaire) 1. ... Tf5 2. Te7++ (Correction) 1. ... Txf7 2. Txf7 +d (Correction). Variantes thématiques. 1. ... Rf5 2. Dxc4, 1. ... Rxd4 2. Df4 : variantes secondaires. Problème B : E.T. 1. Cb4 ? mén. 2. Dd3. mais 1. ... Fxc2 !! 2. ? Clé 1. Tb3 ! mén. 2. De5. 1. ... Tf2 joue 2. Ce7+d (primaire) 1. ... Tf5 2. Ce5+d (Correction) : variantes thématiques. 1. ... Rf5 2. Dxc4, 1. ... Rd5 2. De5 la menace. Variantes secondaires.

8 (P. Di Scala et J.-P. Boyer) : J. A. 1. ... C joue 2. Db4. Clé 1. Dd1 ! Blocus. 1. ... C joue 2. Fe4+d (primaire changé) 1. ... Cxc4 2. Fxc4+d (Correction changé) 1. ... Cxf3 2. Fxf3+d (Correction changé). Variantes thématiques. 1. ... Rd6 2. Fb4 variante secondaire.

TB b5 et g1. Les Blancs peuvent sans inconvénient intercepter la Tg1 par 2. Cg2. Les Noirs vont se défendre en interceptant la Tb5.

1. ... Ce7—d5 (Cfd5, Td5, d5) 2. Df5 (De4, De3, De5) variantes thématiques. 1. ... T×d2 (Tg3) 2. F×d2 (h×g3) variantes secondaires.

**LISTE DES SOLUTIONNISTES ET DES POINTS OBTENUS
PAR LES HUIT PROBLEMES DU NUMERO 142 (Maximum des points : 63)**

Maas, Calvet 63, Baixes 62½, Soret 62, Giappesi, Baras, Haussiette 61, Liger 60, Gautier 59½, Wetzel 59, Vuillemin, Maillard, Dumont 58½, Abbé Poussade 58, Tridon 57½, Hannon, Ogliosi, Wermelinger 57, Barthomier, Bouttier 56½, Lefillastre 54½, Bourrée, Mme Bono 53½, Jeanson 52½, Porchet

52, Pantais, Marza 49, Hecht 48, Moureau 46, Louis-Georges, Debrou 45, Dabrowski 42, Sango, Gerphagnon, Beaudaux 40, Vuille 33, Blettery, Colleter 32, Wrobel 30, Binet 23, Darquet 18.

Rectificatif N° 139 : Calvet 60, Porchet 50, Darquet 40.

RESULTATS APRES LE N° 142

Wetzel 1104, Vuillemin 1103½, Giappesi 1082½, Liger 1068, Bouttier 1065½, Calvet 1049½, Soret 1034, Maillard 1021, Wermelinger 1018, Lefillastre 1002, Beaudaux 988, Pantais 967, Baras 946½, Blettery 941½, Barthomier 935½, Jeanson 918, Tricon 909, Hecht 892, Porchet 888½, Maas

866½, Tridon 828, Haussiette 820½, Joffart 804, Moureau 790½, Louis-Georges 780½, Maréchal 727½, Ogliosi 727, Mme Bono 718, Pasek 705, Darquet 668½, Gerphagnon 609, Blacher 584, Gautier 583, Wrobel 563½, Hannon 501½, Abbé Paussade 461½, etc.

LES PROBLEMISTES FRANÇAIS EN DEUIL

Notre ami André MARCEIL s'est éteint le 17 mai 1969, à Rennes, après une longue maladie de cœur suite de sa déportation et dont il n'avait jamais pu se remettre. Le Problème d'Echecs était sa seule raison de vivre. Cloué dans sa chambre, devant son échiquier mural, de sa fine écriture serrée, il écrivait encore récemment des articles de vulgarisation.

Né le 21 décembre 1902 à Boulogne-sur-Mer, agrégé de mathématiques, il enseignait au lycée de Rennes. Il a composé peu de Problèmes, surtout des exemples, mais son œuvre de vulgarisation est immense et couvre deux générations de Problémistes. Il avait dix fois plus de plaisir à aider un débutant qu'à composer lui-même.

Il a écrit quelques centaines d'articles tant dans la « Vie Rennaise » 1932-1938, « Les Cahiers de l'Echiquier Français » 1933-1934, le « Bulletin de la F. F. E. » 1933-1936, « L'Echiquier » (de Bruxelles) 1933-1939.

Il est l'auteur de « Les Subtilités du Problème d'Echecs », édité à Bruxelles

en 1937, actuellement épuisé et introuvable.

Vice-Président de l'Union des Problémistes de France, à sa formation en 1937, il rédigea son bulletin « Le Problème » 1937-1938.

Il fut également Juge dans de nombreux concours internationaux de composition (L'Echiquier, Revista Romana de Sah, Italia Scacchistica, Fédération Belge, Pat, Popolo di Brescia, British Chess Fédération, etc.).

Très éprouvé par les événements de 1939-1945, il reprit son activité en 1958 et écrivit de nombreux articles dans « Pat », « Il duo Mosse » collabora à la renaissance de l'U. P. F. 1956-1960, ainsi que la revue de notre ami R. Meignant, « Problème », dont deux fascicules lui furent consacrés : « Les Subtilités du deux coups » 1965 et « Les Subtilités du trois coups » 1968, véritable remise à jour de son recueil de 1935 actuellement introuvable.

Tous les Problémistes se joignent à nous pour présenter à sa famille nos affectueuses condoléances très émues.

G. B.

**LE
COURRIER DES ÉCHECS**

Revue mensuelle du Jeu d'Echecs

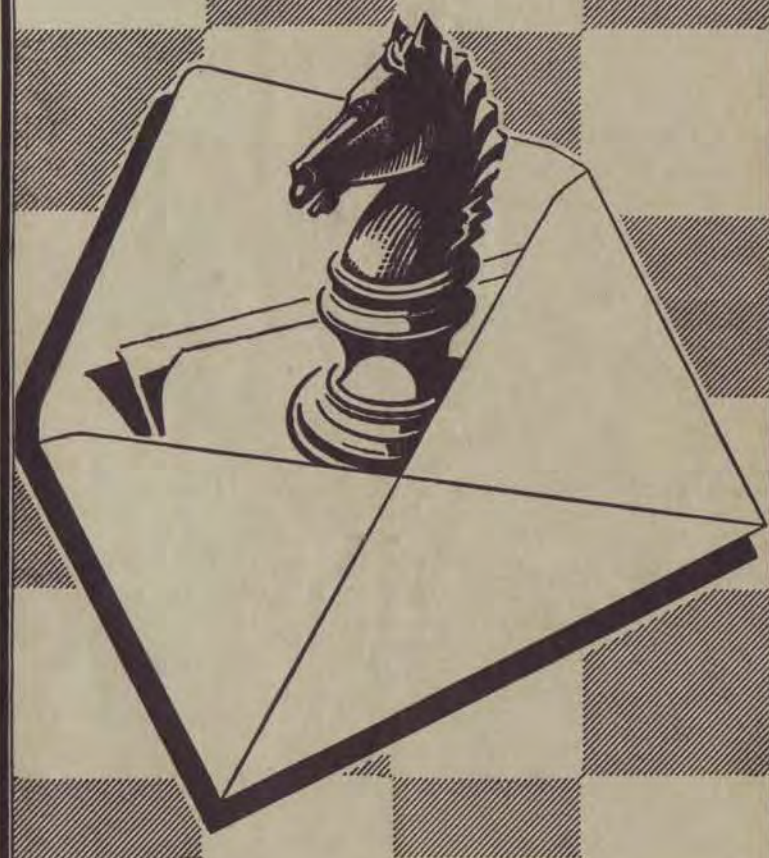

Abonnements... { France..... 12 F. par an
 { Etranger... 14 F. par an

FEDERATION FRANÇAISE DES ECHECS

ASSOCIATION DES JOUEURS D'ECHECS PAR CORRESPONDANCE

SIÈGE SOCIAL : 1, RUE DES ORFÈVRES, 89 - SENS

Compte Chèque Postal Paris : 678721

COTISATIONS

France : 12 F. -- Etranger : 14 F. -- Renouvelable le 1^{er} octobre de chaque année --
Adresser à : A. J. E. C., 1, rue des Orfèvres, 89 - SENS -- C. C. P. Paris 678721.
Sur demande expresse, la carte F. F. E. peut être délivrée par notre intermédiaire, moyennant
un supplément de 6,50 F.

PRESIDENT

F. SUPPER, 1, rue des Orfèvres, 89 - SENS.

VICE-PRESIDENT

G. BALBO, 27, avenue R.-Damous, 94 - CHAMPIGNY (Bibliographie -- Documentation).

TRESORIER

F. MAITRE, 23, avenue de Rochetaillée, 42 - SAINT-ETIENNE.

Compétitions permanentes et tournois divers : Tournois de cinq joueurs (huit parties à jouer).
-- Inscription : 8 timbres à 0,40 F. à adresser au **Directeur général des Tournois**
(Champ. de Fr., 1^{re} et 11^e Division) : F. ALOZY, boulevard Albert-1^{er}, B. P. 3,
11 - LEZIGNAN -- Tournois de 111^e Division : P. MARECHAL, Impasse Fleurie,
54 - LONGWY-HAUT -- Tournois de 114^e Division : R. GUICHARD, 16, chaussée de
l'Étang, 94 - SAINT-MANDE.

Coupe de France : Tournois permanents comportant deux joueurs disputant deux parties --
Règlement détaillé sur demande -- Inscription : 5 timbres à 0,40 F. -- S'adres-
ser à G. BOUQUET, 66 - SAILLAGOUSE -- **Matches-défi :** peuvent être conclus libre-
ment entre les membres -- A signaler au responsable de la Coupe pour la prise en
compte dans le calcul du capital-point -- Aucun droit d'inscription.

Tournois Internationaux : A. GIRAUDET, Clos des Sansonnets, A 1/1104, 1, allée Carpeaux,
93 - EPINAY-SUR-SEINE. C. C. P. 81 - LA SOURCE 30 253 85.

Classement des joueurs : MAGUY, Les Thermes, 06 - PEYMEINADE.

Rédaction du « COURRIER DES ECHECS » : M. ZINSER, 47, av. Pt-Kennedy, 68 - MULHOUSE.
Arbitre de l'A. J. E. C. : Dr BOS, 4, rue Pierre-Curie, 33 - LESPARRÉ -- **Président du Comité
Technique :** J. JAUDRAN, 24 - MONTPON-SUR-L'ISLE.

CARTES SPECIALES POUR LE JEU PAR CORRESPONDANCE

(Cartes réservées aux joueurs qui disputent nos tournois)

Cartes imprimées, cartes chiffres et lettres, le cent : 4 F.

Nous ne faisons pas d'envoi contre remboursement.

Adresser les demandes au Trésorier ou directement au C. C. P. 678721 PARIS, Compte A.J.E.C.

Cartes pour le jeu avec l'Etranger, le cent : 4 F.

EUROPE ECHECS

REVUE MENSUELLE

Abonnements : un an { FRANCE 30 F.
ETRANGER 32 F.

C. C. P. 128.330 STRASBOURG

LE COURRIER DES ECHECS

Revue mensuelle d'Echecs par Correspondance

Affiliée à la Fédération Française des Echecs
et à l'International Chess Correspondence Federation

Numéro 145

15 Juillet 1969

LE JEU PAR CORRESPONDANCE CHEZ LES SCOLAIRES

Il y a quelques années le Secrétaire de l'A. J. E. C. avait essayé de mettre sur pied des rencontres scolaires par correspondance. Les résultats n'avaient pas été concluants. Je reconnais honnêtement qu'il y a une dizaine d'années j'avais organisé un France-Ukraine Scolaire, qui n'avait pas été une réussite. Etant professeur et ayant créé de nombreux cercles scolaires, je connais parfaitement la mentalité de nos jeunes, sollicités de toutes parts. Par ailleurs, si les Echecs ont eu leurs enfants prodiges, il est incontestable qu'il y a plus de joueurs âgés que de jeunes parmi les adhérents de l'A. J. E. C.

Toutefois un élément important est à signaler : il y a un peu plus de 2 mois, le Ministère de l'Éducation Nationale a reconnu les Echecs comme activité dirigée dans les lycées et C. E. S. C'est un facteur très encourageant : il y a environ 6 ans, le Ministre de Broglie avait refusé cette reconnaissance.

Cette dernière est en relation avec la création des foyers socio-éducatifs dans les lycées et C. E. S. Or les jeunes sont en grand nombre attirés par notre jeu, je m'en suis rendu compte depuis la rentrée 1968. A cela s'ajoute les nombreuses Maisons de Jeunes et de la Culture qui créent des cercles d'Echecs.

Nous pensons donc qu'il y a quelque chose à faire, car le Ministère ne dispose pas de crédits pour organiser des rencontres entre cercles assez éloignés les uns des autres. C'est donc le jeu par correspondance qui peut fournir la solution la moins onéreuse sous la forme de rencontres inter-établissements (avec adjonction des Maisons de Jeunes).

ENCORE DES CHANGEMENTS !

Nous nous excusons auprès de nos fidèles adhérents de leur infliger de nouveaux changements dans l'équipe des responsables de l'A. J. E. C. Après M. Brum, remplacé par G. Bouquet, c'est F. Weyand qui nous quitte. Il est remplacé par le dévoué F. Alozy qui s'occupait jusqu'à présent des tournois de 111^e et de 114^e Division et de la coupe Evrard-Delanoy. Il s'occupera du championnat de France, des tournois de 1^{re} et 11^e Division. C'est Pierre Maréchal, impasse Fleurie, 54 - Longwy-Haut qui s'occupera des tournois de 111^e Division et R. Guichard, 16, chaussée de l'Étang, 94 - Saint-Mandé qui dirigera les tournois de 114^e Division.

F. Alozy, Directeur général des tournois, fait savoir aux joueurs qu'à partir du 15 juillet, il y aura un changement de tarif : 8 timbres à 0,40 F. pour les tournois à 5 joueurs, 5 timbres à 0,40 F. pour la coupe de France. Enfin, A. Maguy, Les Termes, 06 - Peymeinade, remplace R. Jouanisson comme Délégué au Classement. Ces changements auront lieu à partir du 15 juillet 1969. Nous prions nos lecteurs d'accepter toutes nos excuses, mais tous ces responsables sont bénévoles et ont tous bien mérité de l'A. J. E. C.

Nos voisins allemands semblent avoir la même idée : ainsi dans « Fernschach » de mai 1969, M. W. Schmidt écrit : « Pourquoi ne pas organiser des rencontres par correspondance inter-établissements. Il faudrait avoir de grands échiquiers muraux. Le financement serait assuré par des firmes. De toute manière de tels échiquiers muraux ne sont pas tellement chers. On pourrait créer des groupes qui discuteraient de la réponse à donner. Nous sommes certains que tôt ou tard on finirait par découvrir de nouveaux talents. »

Il y a environ 3 mois, j'ai entrepris des pourparlers dans ce sens avec V. Bertrand de 33 - Saint-André-de-Cubzac. Puis c'est P. Gambini de 08 - Vouziers qui m'a donné son accord. Ainsi que J. Sans de Carcassonne. Je prie tous les enseignants (nombreux à l'A. J. E. C.) mais aussi tous les adhérents intéressés de bien vouloir se mettre en rapport avec moi.

Notre conclusion : nous espérons bien sûr parvenir en septembre prochain à des résultats concrets. Mais nous trouvons très beau le slogan de la Fédération Allemande :

« Le jour où le courrier arrive est un jour de fête. »

F. SUPPER.

N. B. — A. Papp apporte lui aussi sa pierre à l'édifice.

UNE EXPERIENCE CONCLUANTE...

Une expérience très significative que je crois la première dans l'histoire du jeu d'Echecs par correspondance vient de se terminer ; il s'agit d'un match-défi international entre un jeune garçon de 13 ans (qui en a 15 maintenant) et un adulte qui voulait démontrer qu'il était possible de faire jouer par correspondance même les enfants dans les conditions d'échanges les plus ingrates. C'est avec la plus grande satisfaction que je fais part aux lecteurs du « Courrier » de cette expérience concluante dont ils ne manqueront pas d'apprécier l'importance.

Lors des journées échiquéennes estivales de Noirmoutier, août 1967, un jeune Hongrois de Budapest, en vacances dans l'île, s'est signalé à l'attention des organisateurs par le sérieux et la qualité de son jeu. Promoteur de ces manifestations annuelles, je me suis fait présenter ce garçon — Zoltan Vargyas — pour le féliciter d'abord de ses résultats, et pour le mettre à l'épreuve par la même occasion en lui lançant le défi de jouer un match par correspondance avec moi dès son retour dans son pays. Il accepte avec joie et moins d'un mois après nos deux parties, commencées le 16-9-1967, étaient déjà en cours.

Après le gain de la première partie, j'ai abandonné la deuxième le 9-5-1969, soit au bout de plus d'un an et demi de jeu, durée qui représente une éternité dans la vie d'un lycéen, absorbé par ses études (excellentes) et par la pratique d'une foule de sports : ski, tennis, natation, alpinisme, etc., sans parler des leçons de piano. Tous les joueurs d'Echecs par correspondance comprendront ce qu'une telle performance peut réclamer de la part d'un adolescent, à peine sorti de l'enfance ; quelle dose de volonté et de persévérance, et quel sens de la discipline et des responsabilités ! Outre d'une loyauté et d'une correction à toute épreuve ! Entre nous soit dit : je suis le premier à m'étonner de la parfaite réussite de cette expérience qui peut servir d'exemple à tous les jeunes de partout : ils peuvent jouer par correspondance même sur le plan international, à condition de faire preuve d'un peu de... force de caractère. Pourquoi les autres et pas les jeunes Français ?

En attendant que le bon exemple soit suivi, rendons hommage à la vaillance, d'où qu'elle vienne. Bravo à notre jeune ami !

« NOUS RAPPELONS QUE, PAR SUITE DES VACANCES DE NOTRE IMPRIMERIE, AUCUN « COURRIER DES ECHECS » NE PARAITRA LE 15 AOUT, ET QUE LE PROCHAIN « COURRIER DES ECHECS », QUI PARAITRA FIN SEPTEMBRE, SERA UN NUMERO DOUBLE. »

LE MOT DU TRESORIER

Les lettres relatives aux problèmes de trésorerie continuent à nous parvenir. Vous en trouverez de larges extraits dans le « Courrier des Lecteurs ».

M. Tizioli propose la création d'une affichette destinée à nos adhérents commerçants. Ceci est à étudier (le prix et la vente probable ont leur importance). Actuellement, le macaron « Hannon » peut être affiché et susciter des contacts.

M. Tizioli propose également que les « parrains » des nouveaux adhérents bénéficient d'une ristourne, ainsi que la création de « membres d'honneur » et de « membres fondateurs » de l'A. J. E. C.

Ces propositions sont séduisantes, mais demandent à être travaillées. Qu'en pensez-vous ?

M. Pham-Phu-Ho s'est attaqué, d'une façon très poussée, au problème des tarifs postaux et suggère la création d'une carte postale « navette » bénéficiant d'une franchise permanente pendant une certaine période après un versement forfaitaire. J'ai consulté des adhérents, agents des P. T. T.. Malheureusement, il n'y a rien à faire. Nos correspondants sont une goutte d'eau dans l'océan des lettres acheminées par les P. T. T. ! ... et nous devons nous plier aux tarifs généraux publiés dans les bureaux de poste.

M. Giappesi pense qu'en ouvrant notre bulletin à un peu plus de publicité, nous pourrions améliorer nos ressources. Je suis bien d'accord, mais la difficulté est de trouver des annonceurs intéressés par une publication distribuée à 1.000 abonnés environ. Pratiquement, on ne peut rien envisager au-dessous d'une distribution de 20.000.

M. Néri propose la création de porte-clefs (échiquéens, bien sûr). Méfions-nous du coût de la réalisation. Un lecteur ayant traité concrètement ce sujet pourrait utilement nous renseigner. La copocléphilie n'est-elle pas un peu passée de mode ?

Autre idée de M. Néri : comme le « Courrier des Echecs » le faisait autrefois, nous pourrions publier les noms des donateurs. Financièrement, ceci est judicieux, mais, pour des raisons morales, j'y suis personnellement opposé : celui qui arrondit sa cotisation le fait pour marquer sa sympathie à l'Association, pour aider les Echecs et non, nous le présumons, pour figurer sur un tableau d'honneur. Pardonnez ma brutalité : celui qui donne le fait aussi parce qu'il le peut. Une liste de donateurs reviendrait, de près ou de loin, à classer nos adhérents par situation de fortune.

Qu'en pensez-vous ?

M. Boutibonnes suggère l'édition de cartes de vœux en fin d'année (ceci est sympathique !) et la création de reliures pour le « C. d. E. ». Les lecteurs connaissant bien ces questions sont invités à donner leur avis.

Toutes ces suggestions, même si elles peuvent se révéler discutables, sont positives et réalistes. Néanmoins, elles ne trouveront leur aboutissement qu'avec votre aide qui, dans un premier temps, pourra se manifester par la critique, l'approbation, des précisions ou des propositions d'aménagement des idées soumises.

Je passe sous silence les noms des lecteurs qui ont simplement manifesté leur sympathie et approuvé notre action. Pour n'être pas spectaculaire, cette aide n'en est pas moins précieuse. Merci à tous.

F. MAITRE, Trésorier.

NOTRE AMI JEAN LEPLAY N'EST PLUS

C'est avec chagrin que nous avons appris le décès, le 22 mai dernier, de J. Leplay, ancien champion de France par correspondance, et qui resta jusqu'au dernier moment un des meilleurs joueurs d'Echecs par correspondance français. L'A. J. E. C. s'associe pleinement à la douleur de la famille en deuil.

QUATRE COMBINAISONS

PAR S. ZINSER (par intérim)

41. — La bataille de Jéricho



Les Blancs jouent et gagnent

42. — Judith et Holopherne



Les Blancs jouent et gagnent

43. — Pêche au harpon



Les Noirs jouent et gagnent

44. — Mats modèles



Les Noirs jouent et gagnent

(Solutions au prochain numéro)

SOLUTIONS DU N° 144

37. Kalantas-Petrosian, championnat d'Arménie, Erivan 1946. Après 27. Td1—d3, le futur champion du monde, alors âgé de 17 ans, a obtenu la victoire par : 27. ... D×f3!! et les Blancs abandonnèrent à cause de 28. C×f3 Cf2+ 29. Rh4 Ff6+ 30. Cg5 Cg2 mat.

38. Dans la partie Petrossian-Nievergelt, Belgrade 1954, les Blancs gagnèrent par 21. Th6! De7 22. Dg6+ Rg8 23. Cg5 et les Noirs abandonnèrent, car la perte de la D ou le mat sont inévitables.

39. Au tournoi de Portoroz 1958, Petrossian (les Blancs) obtint la décision dans sa partie contre le G.M. argentin Rossetto par 36. g5!! Cf5

(sur 36. ... f×e5 suit 37. Df6+ Rg8 38. Th1 suivi du mat) 37. g×f6+ R×f6 38. T×c6+ Re7 39. Df4 et les Noirs abandonnèrent.

40. Petrossian-Gligoric, Bled 1959. Après 41. ... Tab2? (Gligoric indique 41. ... Tac2! avec de bonnes chances de nullité) les Blancs montrèrent que ce coup naturel est ici fautif par 42. b6!! T×b6 (si 42. ... c×b6 43. Tc1! Tbc2 44. T×c2 T×c2 45. Tg4! et les deux P passés décident) 43. Th g4 Tb8 (si 43. ... h5 44. Tg7+ Rh8 45. T7g6 Rh7 46. f6 et gagne) 44. Tg7+ Rh8 45. T7g6 et les Noirs abandonnèrent car : 45. ... Rh7 46. f6 Tf8 47. Tg7+ Rh8 48. T×c7 T2×f6 49. Td7 et gagne.

NOS PARTIES COMMENTEES

MATCH U. R. S. S.-SUEDE 1966-1968

X = 3249 DEFENSE EST-INDIENNE
GRETCHKINE SEEGER

1. d4 Cf6 2. c4 g6 3. Cc3 Fg7 4. e4 d6 5. Fg5 0—0 6. Fe2.

Ce système a retenu l'attention après la partie Averbakh-Panno 1954. Le plan choisi par les Blancs apparaît actuellement comme une arme dangereuse contre la défense Est-Indienne.

6. ... c5 7. d5 h6 8. Fe3 e6.

Le septième coup noir est discutable en raison de l'affaiblissement de l'aile R qui en résulte. En outre, la position du P en h6 permet aux Blancs de gagner un temps par l'attaque des points h6 et d6. Comment, c'est ce que démontre cette partie.

9. d×e6!.

Me semble plus fort que 9.×Dd2 e×d5 10. e×d5 Rh7 (Najdorf-Larsen, Santa-Monica 1966).

9. ... F×e6.

Si 9. ... f×e6 10. Dd2! Rh7 11. 0—0—0 les Blancs gagnent un P.

10. Dd2 Db6.

Dans la partie Stepak-Wexler, Tel-Aviv 1964, il fut joué 10. ... Da5 11. f3 Rh7. Au lieu de 11. f3, je me préparais à essayer la suite 11. F×h6 F×h6 12. D×h6 C×e4 13. Tc1 suivi de l'avance du Ph. L'attaque blanche semble être dangereuse.

11. 0—0—0 Db4.

Si 11. ... Cg4 12. F×g4 F×g4 13. f3 Fe6 14. F×h6 et les Blancs ont l'attaque.

12. F×h6 F×c4 13. h4! F×e2 14. Cg×e2 Cc6.

Les Noirs auraient pu jouer 14. ... C×e4 15. C×e4 D×e4, mais après 15. h5, les Blancs auraient eu de bonnes perspectives.

15. h5 Ce5 16. F×g7 R×g7.

Si 15. ... Cc4 alors 16. F×f6 C×d2 17. T×d2 donne aux Blancs une position gagnante.

17. h×g6 f×g6 18. Dh6+ Rf7 19. T×d6 Tfd8!.

(Voir diagramme ci-après)

20. f4! Cc4.

20. ... Ceg4 n'aidait en rien, de même que 20. ... Cd3+ et 20. ... T×d6. Par exemple :



1° 20. ... Ceg4 21. T×f6+ C×f6 (21. ... R×f6 22. Dg5+) 22. f5! a×f5 (si 22. ... Tg8 alors 23. e5) 23. Cf4! Tg8 24. e5 Cg4 25. e6+ Re8 26. Dh7! D×f4+ 27. Rb1 Ce5 28. D×g8+.

2° 20. ... Cd3+ 21. T×d3 T×d3 22. e5! Cg8 23. Dh7+ Rf8 24. e6!

3° 20. ... T×d6 21. f×e5 Tb6 22. b3!

21. T×f6+ R×f6.

Il est clair maintenant pourquoi les Noirs ont joué 19. ... Tfd8! Au cas où ils auraient joué 19. ... Tad8 suivrait 22. Cd5+ T×d5 23. D×f8+, etc.

22. e5+ Re6 23. D×g6+ Rd7 24. b3!

Un coup rendu possible par l'obstruction de la colonne d par le RN. Il ne reste plus au RB qu'à entreprendre un voyage, mais qui se révèle inoffensif.

24. ... Dc3+.

Si 24. ... Cb6 alors 25. e6+ Rc7 26. Th7+ Rc8 (26. ... Rc6 27. e7+ Td6 28. e8D+) 27. e7 et les Blancs gagnent.

25. Rc2 Db2+ 26. Rd3 Cc3.

D'autres suites n'apportaient pas le salut : 1° 26. ... Re7+ 27. R×c4 b5+ 28. R×b5 Tab8+ 29. Rc4! Td4+ 30. C×d4 Tb4+ 31. Rd5! T×d4+ 32. Rc6. 2° 26. ... Dd2+ 27. R×c4 b5+ 28. R×b5 Tab8+ 29. Ra5 Tb6 30. e6+ T×e6 (si 30. ... Rc8 alors 31. De4) 31. Th7+ Te7 (31. ... Rd6 32. Df7!) 32. Df5+ Rd6 33. Df6+.

27. Re3! Rc8.

Si 27. ... Cc2+ 28. Rf2 Cd4 alors 29. Th7+ Rc8 30. Df7 ou 27. ... Dc2 28. Td1+ Rc7 29. Df7 +Rb6 30.

Df6+ Rc7 31. De7+ et les Blancs gagnent dans les deux cas.

28. De6+ Rb8 29. Cd5! a5.

Il convient de parer la menace de mat : 30. Dd6+ Txd6 31. Th8+. Mauvais serait 29. ... Cb5 à cause de 30. De7 Tg8 31. Th7.

30. Th7 Cc4+ 31. bxc4, abandonne.

D. GRETCHKINE.

(Paru dans « Echecs en U.R. S.S. », de janvier 1969.)

CHAMPIONNAT DE FRANCE 1967-68

DEFENSE GRUNFELD

JAUDRAN RUSINEK

1. d4 Cf6 2. c4 g6 3. Cc3 d5 4. Ff4 Fg7 5. e3 c6 6. Tc1 Da5 7. Db3 Cbd7 8. Cf3 Cb6.

Responsable de beaucoup d'ennuis noirs. DN clouée et échange en c4 forcé.

9. Fc7 dxc4 10. Fxc4 e6 11. 0—0 C—0 12. Fe2.

Les Blancs disposent de nombreuses suites 11. e4, 11. Ce5 ou 11. Fd6. Le coup joué garde la paire de F et prépare une action sur la colonne c.

12. ... Ce8 13. Fg3 Cd5 14. Ce5 f5.

14. ... f6 était peut-être meilleur.

15. Cxd5 exd5 16. Ff3.

Menaçant 17. Cxc6, 18. Txc6 et 19. Fxd5.

16. ... Db6 17. Dxb6 axb6.



18. Cxc6.

Quand même.

18. ... bxc6 19. Txc6 Cf6.

Sur 19. ... Tf6 20. Fxd5+ Rh8 21. Txf6 suivi de 22. Fxa8. Sur 19. ... Rh8 20. Txb6 avec 3 P pour la pièce sacrifiée.

20. Txf6 Fxf6 21. Fxd5+ Fe6 22. Fxe6+ Rg7.

Les Blancs obtiennent finalement F et 3 P contre T. Le gain est long mais techniquement facile : il faut empêcher la T de pénétrer, éviter l'échange

d'un F et préparer la création de 2 P passés centraux.

23. Tc1 Tfe8 24. Tc7+ Te7 25. Rf1 Txc7 26. Fxc7 b5 27. a3 Te8 28. Fb3 Tc8 29. Fa5 Fe7.

Ou 29. ... Tc1+ 30. Re2 Th1 31. h3 et la TN ne peut revenir pour défendre b5.

30. Fd2 Fd6 31. g3 Rf6 32. f3 g5 33. e4 fxe4 34. fxe4 Fe7 35. g4 h6 36. e5+ Rg7 37. Re2 Rf8 38. Rd3 Re8 39. Fe6 Tc7 40. Fe3 Ff8 41. d5 Te7 42. b4 Tc7 43. d6 Tc6 44. Fc5, abandonne.

JAUDRAN.

CHAMPIONNAT DE FRANCE

1968-1969

DEFENSE EST-INDIENNE

DUBOIS DILLMANN

1. c4 Cf6 2. Cc3 g6 3. d4 Fg7 4. e4 d6 5. Cf3 0—0 6. Fe2 e5 7. 0—0 Cc6 8. d5 Ce7 9. b4.

La suite habituelle dans cette variante consiste à placer le Cf3 à d3 via e1 afin de préparer la poussée thématique c4—c5 mais, cette méthode a l'inconvénient de coûter beaucoup de temps ce qui permet aux Noirs de déclencher l'attaque sur l'aile R par Cd7 et f5. C'est pourquoi, des Maîtres russes, en particulier Taïmanov, ont proposé d'entreprendre l'assaut de la chaîne de PN immédiatement et sans préparatifs. Cette stratégie est évidemment à double tranchant.

9. ... Ch5 10. g3 f5 11. Cg5 Cf6 12. f3 f4 13. g4.

Pour éliminer toute possibilité de contre-attaque, les Blancs bouclent l'aile R avant de poursuivre leur action de l'autre côté.

13. ... Ce8.

Ce coup et le suivant font partie d'un plan prophylactique visant à neutraliser les effets, après Ff6, d'un éventuel Ce6, Fxe6 dxe6 ; le Ff6 aurait alors la possibilité d'être « activé » tout en libérant la case g7 au profit du R ou du C.

14. Fa3 Ff6 15. Ch3 Fd7 16. Tc1 h5 17. Cf2 Fh4 18. c5 Rg7 19. b5 Cg8 20. Rh1 hxg4 21. Cxg4 Fxg4.

C'est à première vue une hérésie que d'échanger le « bon F » mais cette action est justifiée par la création d'un P passé et l'ouverture de la colonne h.

22. fxc4 Ch6 23. Ff3 Cf7 24. Tc2 Cg5 25. Tg2 Cf6 26. Dd3 De7 27. Dc4.

Une perte de temps. Il valait mieux se prémunir contre l'imminente pression sur la colonne h en organisant une défense préventive par Rg1. Après la réponse des Noirs, l'ouverture de la colonne c serait favorable à ces derniers.

27. ... b6 28. c6 Cxf3 29. Txf3 Ch7 30. Df1 Cg5 31. Td3 Th8 32. Fc1 Th7 33. Fd2 Tf8.

Paradoxalement, ce coup est bien plus fort que tout de suite Tah8, sur quoi les Blancs pouvaient jouer encore Fe1, interdit à présent. Les Blancs sont maintenant pratiquement en zugzwang.

34. Tf3 Tfh8 35. Tf2 Fxf2 36. Txf2 Cf3 ! 37. abandonnent.

G. DILLMANN.

VII^e OLYMPIADE

DEFENSE CARO-KANN

SMITH PELLEGRINO
(Suède) (France)

1. e4 c6 2. d4 d5 3. Cc3 dxc4 4. Cxe4 Ff5 5. Cg3 Fg6 6. h4 h6 7. Fc4 e6 8. Cl e2 Fd6 9. Cf4 Fxf4 10. Fxf4 Cf6 11. Dd2 Cbd7 12. Fb3 a5.

Suggestion de Geller à propos d'une partie où avaient été joués, à partir de la même position après le 11^e coup noir 12. 0—0—0 Cb6 13. Fb3.

13. a4 Cb6 14. 0—0—0 ?.

Une imprudence après l'affaiblissement de la couverture royale par 13. a4.

14. ... Cbd5 15. c4? Cxf4 16. Dxf4 0—0 17. Ce2 Db6 ! 18. Th3 Db4 19. Dd2 Ce4 ! 20. Dxb4 axb4 21. Tf1.

Quoi d'autre ? mais la Tf1 est en l'air et les Noirs en profitent pour gagner un P et percer sur l'aile D.

21. ... b5 ! 22. c5 bxa4 23. Fa2 Tfh8 23. f3 b3 24. abandonne.

En effet, si 24. Fb1 (forcé ! si 24. Fxb3 axb3 avec la menace Ta1+ gagnant la T en l'air en f1) les Noirs jouent 24. ... a3 et gagnent soit la qualité, soit un P dans une position clairement gagnante.

PELLEGRINO.

CHAMPIONNAT DU LANGUEDOC

1968-1969 (Finale)

DEFENSE BENONI

SANSAS ALOZY

1. d4 Cf6 2. c4¹ c5.

N'est-ce pas là une gageure ? Jouer

la Bénoni contre un ex-champion de France, alors que ce système, d'après Suétine, donne les meilleures chances aux Blancs.

3. d5 e6 4. Cc3 exd5 5. cxd5/d6 6. Cf3 g6 7. Fg5.

Le système le plus répandu. D'après Suétine le développement du F en f4 est riche en perspectives.

7. ... h6.

Avec l'idée de se débarrasser rapidement du FDB.

8. Fh4 g5 9. Fg3 Ch5 10. Cd2.

Les Blancs préparent une manœuvre pour s'emparer du P faible d6. Une partie Geller-Suétine 1960 continua par 10. Da4+ Fd7 (10. ... Cbd7 11. De4+ De7 12. Fxd6 ! ? Dxe4 13. Cxe4 f5 14. Fxf8 fxe4 ! 15. Fxh6 Txh6 16. Cxg5 e3 ! et bien que les Blancs aient 3 P pour la pièce, les chances noires sont meilleures, Choudoursky-Suétine 1962) 11. De4+ De7 12. Fxd6 Dxe4 13. Cxe4 f5 ! 14. Fxb8 Txb8 avec contre-jeu pour le P sacrifié.

10. ... Fd7.

Pour empêcher Da4+.

11. e3 Cxg3 12. hxg3 Fg7 13. Cc4 De7 14. Db3 b6 15. Ce4.

Les Blancs assiègent le Pd6, les Noirs ne peuvent prendre en e4 à cause de Cxd6+.

15. ... 0—0 16. CeXd6.

Les Blancs ont gagné le P comme ils l'espéraient ; à leur tour, les Noirs vont essayer de récupérer le Pd5.

16. ... Ca6 17. Ca3 Cb4.

L'échange Dxd6-Fxa6 serait avantageux pour les Blancs.

18. Cdb5 a6 19. Cc3 Ff5.

Pour empêcher e4 et contrôler la case c2.

20. Fe2 b5 21. Td1 ?.

Bloque la seule case libre pour la D. Les Blancs veulent conserver à tout prix le Pd, ce sera leur erreur.

21. ... Dd6 22. 0—0 c4 23. Fxc4 bxc4 24. Cxc4.

Les Blancs ont 3 P pour la pièce, ils comptent sur leur fort P passé mais les Noirs vont les obliger à défendre constamment et ils ne pourront réaliser leur plan.

24. ... Dc5 25. e4.

Il faut parer la menace Fc2.

25. ... Fd7 26. a3.

Les Blancs doivent chercher une case de repli pour leur D, car les Noirs menacent Tb8.

26. ... Cc2 27. Cb6 Fb5 28. C x a8 Cd4 !.

D'une façon ou d'une autre, les Noirs récupèrent la qualité.

29. T x d4 F x d4.

Le FRN entre en jeu et occupe ainsi une place de prédilection, il sera l'artisan indirect de la victoire.

30. C x b5 a x b5 31. Cc7 D x c7 32. D x b5 D x g3 33. a4 Tb8 34. Dc4 De5 35. b3.

Les Blancs pensent à tort que le Pe4 ne peut être pris. Une meilleure défense aurait été, semble-t-il : 35. Td1 F x b2 36. d6 Td8 a) 37. d7 Fa3 38. Dc6 Rh7 suivi de Fe7 menaçant D x e4 et g3, h5—h4 etc. b) 37. Dc7 Df6 suivi de Fe5 et g5—g4—g3 et h5—h4 etc. Au lieu de 37. ... Fa3, les Noirs pouvaient poursuivre par 37. ... Df6 38. Td6 Df4 ! 39. T x h6 Fd4 40. Dc2 g4 suivi de g4—g3.

35. ... D x e4 36. Td1.

Le FN est-il perdu ? Non car...

36. ... Tb4 ! 37. D x b4.

Après Dc8+ ou Dc1 les Blancs n'ont pas de défense, 37. ou 38. ... F x f2 + 39. R x f2 Df4 + 40. Rg1 De3 + 41. Rh1 Th4+ (si 38. Rf1 Df5 ou f4 suivant la position de la Db).

37. ... F x f2 + 38. R x f2 D x b4 39. d6 D x b3 40. Td4 Dc3 41. Td5 Dc4 42. Td2 Df4 + 43. abandonne.

Sur 43. Re1 (le meilleur) De4 + 44. Rd1 D x a4 + suivi de Dd7, ou 44. Rf1 ou f2 Df5 + suivi de Dd7, ou encore 44. Te2 Db1 + 45. Rd2 Db4 + te gagne ; si 45. Rf2 Df5 + suivi de Dd7.

F. ALOZY.

PELE - MELE

TOURNOI 1002

GAMBIT EVANS

GASTINE

DUCEL

1. e4 e5 2. Cf3 Cc6 3. Fc4 Fc5 4. b4 F x b4 5. c3 Fa5 6. d4 d6 7. Db3 Dd7 8. a4 C x d4 9. C x d4 e x d4 10. 0—0 Cf6 11. e5 Cg4 12. Te1 Df5 13. f3 C x e5 14. f4 0—0 15. f x e5 Fe6 16. e x d6 F x c4 17. D x c4 c x d6 18. Db5 D x b5 19. a x b5 Fb6 20. Rf1 f5 21. c x d4 F x d4 22. Ta4 Fc5 23. Fa3 Tf7 24. F x c5 d x c5 25. Ca3 b6 26. Cc4 Td8 27. Ce5 Tc7 28. Cc6 Td2 29. T x a7 T x a7 30. C x a7 Rf7

31. Tb1 Td8 32. Ta1 Re6 33. Ta6 Rd5 34. T x b6 Td7 35. Cc8 Tc7 36. Cd6 c4 37. Re2 Rc5 38. C x c4 Te7 + 39. Rd3 Te4 40. Tc6 + R x b5 41. Tc7 Tg4 42. g3 h6 43. Ce3 Tg5 44. Rd4 Rb6 45. Tf7 g6 46. Cd5 + Rc6 47. Cf4. — 1-0.

IV^e COUPE INTERLIGUES DEFENSE FRANÇAISE

HANEN

SANTINI

1. e4 e6 2. d4 d5 3. Cc3 Cf6 4. Fg5 Fe7 5. F x f6 F x f6 6. e5 Fe7 7. Dg4 0—0 8. 0—0 0 f5 9. Dh3 c5 10. f4 b6 11. Cf3 c4 12. Tg1 b5 13. g4 b4 14. g x f5 T x f5 15. Dg4 Tf7 16. Ce2 Cc6 17. h4 Da5 18. Rb1 c3 19. Cc1 Dd8 20. Fd3 Df8 21. Dh5 Tf5 22. F x f5 e x f5 23. T x g7 + ? R x g7 24. Cg5 F x g5 25. h x g5 Ce7 26. Th1 Dg8 27. Ce2 Tb8 28. Cg3 Fe6 29. Dh3 Rh8 30. Ch5 Dg6 31. Cf6 Fg8 32. Dd3 c x b2 33. Da6 Dg7 34. D x a7 Df8 35. g6 h6 36. Tg1 C x g6 37. T x g6 Ff7 38. Tg3 b3 39. a x b3 Ta8 40. Dc5 Ta1 + 41. R x b2 Da8 42. Rc3 Tf1 43. Rd2 T x f4 44. Th3 Rg7 45. Db6 Tf2 + 46. Re3 Tg2 47. Ce8 + Rf8 48. Cc7 Da3 49. D x h6 + Tg7 50. Rd3 De7 51. Tg3 D x c7 52. T x g7 Da5 53. Th7 +. — 1-0.

"L'INFORMATEUR DES ECHECS"

N° 6 EST SORTI

821 parties brièvement annotées par des Grands Maîtres et des Maîtres, couvrant une période allant de juin à décembre 1968 avec des parties de Nathanya, Solingen, Amsterdam, Ybbs, Skopje, Debrecen, La Havane, Vinkovci, Lugano, Berlin, Palma, Athènes et d'autres.

PRIX : 25 F.

Commandes auprès de S. ZINSER, 47, avenue Kennedy, 68 - MULHOUSE, en versant le montant à CREDIT LYONNAIS - MULHOUSE, C. C. P. 398-96 STRASBOURG en mentionnant Zinser, compte 62.048 T.

Les expéditions étant effectuées de Yougoslavie, ne pas s'étonner d'un certain délai de livraison.

NOS TOURNOIS

RESULTATS

CHAMPIONNAT DE FRANCE 1968

33. Druon-Moindrot ... 1-0

CHAMPIONNAT DE FRANCE 1969

8. Dubois-Poupinel ... ½-½
9. Dubois-Bachschmidt ... 1-0
10. Poupinel-Bachschmidt ... 0-1
11. Secerol-Bachschmidt ... 0-1
12. Secerol-Sansas ... 0-1

Par sa victoire sur Bachschmidt, champion de France 1967, Dubois ravit le maillot jaune à Pinson. Il mène avec 2½ devant Pinson, Sansas et Bachschmidt, 2 points chacun.

TOURNOIS MIS EN ROUTE

Deuxième Division

2016 1. Sigal, 6½ ; 2. Sansas, 6 ; 3. Brodure-Masson, 5 ; 4. Le Charles, 2½ ; 5. Remond, 0.

Troisième Division

3032 1. Meyer, 6½ ; 2. Plazanet, 5 ; 3.-4. Boulay et Engel, 3½ ; 5. De Winne, 1½.

3034 1. George, 8 ; 2. Brufau, 4 ; 3. Suchy, 3½ ; 4. Estival, 3 ; 5. Wolff, 1½.

3035 1. Carton, 7½ ; 2. Bérini, 5½ ; 3.-4. Schrader et Suchy, 3 ; 5. Maréchal, 1.

3036 Dr Thomas, 6½ ; 2. Hecht, 5 ; 3. Jobellar, 4 ; 4. Bisbal, 3½ ; 5. Schrader, 1.

3047 1. Colija, 6 ; 2. Lebat, 5 ; 3.-4. Wetzel et Karcher, 4½ ; 5. Patrat, 0.

Quatrième Division

4084 1. Neubauer, 7 ; 2.-3. Demery et Estival, 5½ ; 4.-5. Glebioski et Laredo, 0.

Retardataires

Les participants du tournoi 3033 IIID, commencé le 5-9-1967, sont priés de faire parvenir leurs résultats à M. Gouel (MM. Cazzitti, Binger, Despax, Avenel et Criton).

COUPE DE FRANCE

RESULTATS

Cinquième Série
5191 Armenteros-Meyer A. ... 2-0
5268 Maas A.-Hamar J. ... 2-0

5271 Andrau R.-Bernard L. ... 1½-½
5276 Maas A.-Cochard M. ... 2-0
5288 Froelicher-Ballester ... 1½-½
5294 Risacher L.-Casile B. ... 1-1
5298 Lemasçon A.-Thibaud ... 1½-½
5304 Aubron D.-Luis C. ... 2-0
5308 Lepouchard-Kraft R. ... 2-0
5325 Goubiou P.-Gentrie J. ... 1-1
5336 Duchardt A.-Moulin P. ... 2-0

Quatrième Série

4158 Criton R.-Sigal P. ... 1½-½
4235 Carton R.-Labbé J. ... 2-0
4256 Meslage J.-Duc S. ... 2-0

Troisième Série

3038 Oblinger J.-Alberny ... 2-0
3104 Neymann-Avenel R. ... 2-0
3113 Arquéros R.-Wetzel P. ... 2-0
3121 Argeliès M.-Amoureux ... 2-0
3126 Batrel A.-Legrée F. ... 2-0

Deuxième Série

2052 Chauveau H.-Pfeiffer A. ... 2-0
2054 Dulhauste A.-Bouquet ... 1½-½

Première Série

1020 Pasek-Planes G. ... 2-0

Quart de finale

15 Jouanisson R.-Bourges J. ... 2-0

Demi-finale

16 Moindrot-Sorhouet J. ... 1½-½

MATCHES-DEFIS

174 Fleury J.-M.-Maas J.-M. ... 0-1
179 Lalanne A.-Thenlot R. ... 0-1
180 Thenlot R.-Lalanne A. ... 1-0
191 Maas J.-M.-Hamar ... 1-0
192 Hamar-Maas J.-M. ... 0-1
197 Maas J.-M.-Fleury ... 1-0
198 Lenclos-Lucian ... 1-0
199 Lucian-Lenclos ... 1-0
210 Martin J.-Fleury ... 1-0
211 Fleury-Martin J. ... 0-1
282 Marciniak (P.)-Rayon ... ½-½
283 Rayon-Marciniak (P.) ... 0-1

NOUVEAUX TOURNOIS

Cinquième Série

5364 Malateste-Risacher
5365 Hamar-Louis Christian
5366 Truquet-Hamar
5367 Kubala-Mondy Gaston
5368 Desmelières-Robion

Quatrième Série

4294 Armenteros-Bucquet

- 4295 Lemaçon-Suppo
4296 Granel-Maas Alois
4297 Gerphagnon-Maas Alois
4298 Aubron-Andrau
4299 Andrau-Alberny
4300 Bonnet R.-Bisbal

Troisième Série

- 3158 Meslage-Baro
3159 Criton-Carton

Deuxième Série

- 2076 Marciniak M. (Père)-Batrel
2077 Arquéros-Marciniak M. (Père)

Première Série

- 1037 Dulhauste A.-Bourges

Quart de finale

- 20 Santini-Carbonell Charles

Demi-finale

- 19 Soler-Jouanisson R.

Finale

- 7 Secerol-Chandon Moet

MATCHES-DEFIS

- 365 Maréchal-Bariani
366 Bariani-Maréchal
367 Roque André-Laval
368 Blacher Fernand-Laval
369 Villedieu-Laval
370 Revenu-Laval
371 Marza-Laval
372 Martin Jean-Bœuf
373 Dvorsak-Brillaud
374 Lenclos-Vareilles
375 Vareilles-Lenclos
376 Lenclos-Desmeliers
377 Desmeliers-Lenclos
378 Laumonier-Brant

RESULTATS DE NOTRE DEUXIEME COMPETITION SPECIALE (SYSTEME PAPP)

GRUPE C

I. — Résultats aux points simples

Entre parenthèses, la somme des points de tournoi et des points inter-équipes.)

Equipe A. — 1. Yrles (3+1=4); 2. Barriera (2+1=3); 3.-4. Frigère, Gaullier (0).

Equipe B. — 1.-2. Malbert (1+1=2), Pujol (1+1=2); 3.-4. Fouache (1), Moureau (1).

Classement par équipes

1. Equipe A (7); 2. Equipe B (6).

Classement général individuel

1. Yrles (4); 2. Barriera (3); 3.-4. Malbert, Pujol (2); 5.-6. Fouache, Moureau (1); 7.-8. Frigère, Gaullier (0).

II. — Résultats avec caractérisation totale

Equipe A. — 1. Yrles (11), 2. Barriera (6); 3.-4. Frigère, Gaullier (0).

Equipe B. — 1.-2. Malbert, Pujol (5); 3. Fouache (5); 4. Moureau (4).

Classement par équipes

1. Equipe B (19); 2. Equipe A (17).

Classement général individuel

1. Yrles (11); 2. Barriera (6); 3. Malbert (5); 4. Pujol (5); 5. Fouache (5); 6. Moureau (4); 7.-8. Frigère, Gaullier (0).

Les résultats de ce Groupe C, comprenant huit participants seulement, divisés en deux équipes, ne sont pas très brillants malgré la présence de quelques bons joueurs qui ont réussi quelques très bonnes parties. Trois résultats manquant sur les 16 prévus faussent un peu la physionomie de cette compétition, mais, comme par chance, ces parties n'étaient pas décisives, l'ensemble des résultats reste logique. Il s'agit plutôt d'un défaut esthétique. Les gagnants en tête du classement n'en souffrent pas; finissant détachés, ils méritent toutes nos félicitations.

A. PAPP

Note. — Sur l'insistance de nombreux joueurs je pourrais revenir sur ma décision de ne plus organiser des compétitions, à la seule condition cependant de trouver de l'aide pour lancer un 3^e tournoi spécial et surtout pour le terminer au cas où mon état de santé m'empêcherait de le faire. Il me faut un assistant dès le départ qui serait susceptible de me succéder.

Les volontaires peuvent m'écrire: 15, rue d'Arras, 93 - EPINAY-SUR-SEINE.

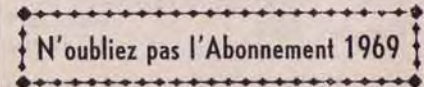

LE FICHER MOBILE DU "COURRIER DES ECHECS", PAR JACQUES NEGRO



LA DEFENSE CARO-KANN

1. e2—e4 c7—c6
2. d2—d4 d7—d5
3. e4—e5 Fc8—f5 (A)

Sur l'utilité de ce coup les avis sont partagés

Classement des parties par variantes permettant une consultation rapide des parties

REFERENCES

Le premier chiffre indique le numéro du « C. d. E. », le second la page.

Le signe + indique le gain et le signe = la partie nulle.

La lettre N que la partie est commentée.

Th. qu'il s'agit d'un article théorique et Analyse qu'il s'agit d'une analyse d'un Maître.

Le chiffre () indique le nombre de coups de la partie.

	4	5	6	7	8	9	10	11	12	références
1. X	c4 e6	Cc3 Ce7	c5 Cbd7	b4 Dc7	Fe2 Td8	Fb2 Cx e5 (1)	d x e4 d4	Cb1 Cg6	Cf3 d3	18/8 Th. 18/9 Th. 18/9 Th. 18/8 Th. 18/8 Th.
2. X	»	»	Cf3 Cge7	Dc3 a5	Fd2 Ca6	a3 F x c3	F x c3 b6			
3. X	»	»	»	»	Fd3 F x c3	F x c3 D x b3	a x b3			
4. X	»	»	c x d5 c x d5	Cge2 Fb4	Fd2 Cge7	Cb5 F x d2	D x d2 0—0			
5. X	»	»	F x c4 Cbd7	»	»	»	»			
6. X	»	c5 Fe7	Cf3 f6	Ff4 Cbd7	Fd3 Fg4	h3 Fh5	g4 Ff7	De2 f x e5		18/9 Th. 18/9 Th.
7. X	»	g4 Fe4	f3 Fg6	h4 h5	F x d3 Fe3	D x d3 Ce1	g5 Cd3			89/86 N. (47)
8. X	Cf3 e6	Fe2 Cd7	0—0 Fe7	c3 g5	g4 C x h8	h5 D x d3	0—0—0 Dc7	Cd2 c3	c4 f6 0—0	+ + N. (37)
9. X	»	Ch4 Fd7	Fd3 c5	Cg6 c4	C x d3 c4	Fe6	Dc8	Cc6	Cf6	

	4	5	6	7	8	9	10	11	12	références
10.	Cge2 e6	Cg3 Fg6	h4 h6	Cd2 Cd7	Cb3 c5	d x c5 C x c5	Fb5 + Cd7	Fe3 Dc7	Tc1? D x e5	+ 95/28 N. (25)
X 11.	h4 h6	g4 Fd7	Fe3 Db6	b3 e6	Cd2 c5	d x c5 F x c5	F x c5 D x c5	c4 Cc6	f4 f6 !	104/14 N. (20)
X 12.	»	»	c3 c5	Fg2 e6	Ce2 Fb5	Ca3 F x e2	D x e2 c x d4			104/14 Analyse
X 13.	»	»	h5 c5	c3 Cc6	Fh3					104/14 Analyse
X 14.	»	»	»	»	Fe3 Db6	b3 c x d4	c x d4 f6 !			104/14 Analyse
X 15.	»	»	»	»	Ca3 c x d4	c x d4 Db6	Ce2 Tc8			104/14 Analyse
X 16.	Fd3 F x d3	D x d3 e6	f4 Ce7	Cf3 g6	0—0 Fg7	Cc3 0—0	Ce2 Cd7	Cg3 Db6		Analyse Kérés

DEFENSE CARO-KANN : 1. e4, c6 ; 2. d4, d5.

	3	4	5	6	7	8	9	10	11	12	références
X 1.	f3 d x e4	f x e4 Cf6	Cc3 Fg4	Cf3 e6	Fe3 Fb4	Fd3 c5	0—0 F x c3	b x c3 c4			+ 23/24 N. (38)
X 2.	»	»	»	Fe2 F x e2	C x e2 e6	0—0 Fe7	h3 Cbd7	Cf4 Db6			+ 46/10 N. (20)
X 3.	»	»	»	»	D x e2 Cd5	e4 Cc7	Cf3 e6	Fg5 Fe7			= 46/12 Analyse
X 4.	»	»	Cf3 Fg4 (a)	Fc4 F x f3	D x f3 Cf6	d x e5 Da5 +	Cc3 D x e5	Fd2 Fd6			+ 134/154 N. (24)
X 5.	»	Fe3 d x e4	Cd2 e x f3	C x f3 Cf6	Fd3 Fe7	Ce5 Cd7	Cf3 Cd5	De2 Cf6			+ 82/108 (26)

(A) Les Noirs cherchent à fixer le centre dès le début.

(1) Risqué.

(2) Douteux. Le jeu des Noirs commence à se ressentir des difficultés de la théorie.

(a) Si 5. ... e x d4 ; 6. Fc4 !.

RENCONTRES INTERNATIONALES

A. GIRAUDET, Clos des Sansonnets, A1/1104, 1 allée Carpeaux
93 - EPINAY-SUR-SEINE

FRANCE-SUEDE

7 De Zolotiloff-Friberg . . . 1½-½
20 Berini-Torner . . . ½-1½
Score actuel : France : 19, Suède :
22.

FRANCE-POLOGNE

Rectificatif :
45 Le Godec-Szelak : en cours.
Score actuel : France : 6½, Polo-
gne : 11½.

FRANCE-ANGLETERRE

Score actuel : France 28½, Angleter-
re : 12½.
Le match est maintenant terminé.
Les parties non achevées doivent être
envoyées au chroniqueur pour être sou-
mises à l'arbitrage.

FRANCE-PORTUGAL

Un match a été conclu sur 20 échi-
quiers. Départ le 1-10-1969. Il aura
deux parties à jouer par chaque jou-
eur. S'incirre d'urgence.

FRANCE-DANEMARK

Un match sur 40 à 50 échiquiers
démarrera le 1-4-1970. Ce match se-
ra ouvert à toutes les catégories. Les
amateurs intéressés peuvent poser leur
candidature dès maintenant.

Joueurs automobilistes ou commer-
çants, des macarons pouvant être collés
sur la carrosserie ou la lunette arrière
de votre véhicule, ou apposés sur votre
vitrine, sont à votre disposition. Ils
vous permettront de faire la connais-
sance d'amis des Echecs, et, peut-être,
de faire du recrutement.

Ils représentent la couverture de no-
tre revue avec le sigle « A. J. E. C. »
et le mot « ECHECS » sur l'enveloppe
d'où sort le Cavalier.

Ils sont en vente au prix de 5 F.
Les demandes sont à adresser au Trésor-
ier.

Il s'agit de l'application de la sug-
gestion de M. HANNON.

FRANCE-BELGIQUE

Le match se déroule sur 50 échi-
quiers. Il est demandé aux participants
d'envoyer leurs résultats dès qu'ils sont
acquis.

Nous sommes en pourparlers pour
conclure des matches FRANCE-HON-
GRIE et FRANCE-FINLANDE. Nous
vous tiendrons au courant.

TOURNOIS INTERNATIONAUX

ICCF/1/2156 : Koltz (F.), Gon-
zalvez de Lima (Brésil) Luban
(D. D. R.), Pacurare (R.), Petersen
(D. K.), Rosenberg (C. S. S. R.), Voigt
(D. D. R.).

“ LES ARCHIVES DES ECHECS ”

La meilleure édition au monde dans
le domaine des Echecs paraît mainte-
nant en français.

Elles sont publiées sur feuillets mo-
biles qui permettent un classement aisé
par variantes et une consultation ra-
pide.

Les Archives des Echecs, rédigées
sous la direction de Max Euwe, de C. B.
van den Berg et de H. Bouwmeester,
comportent en grande partie des arti-
cles sur les ouvertures, ainsi que des
articles spéciaux relatifs à des sujets
divers : finales, milieu de partie, tour-
nois, Maîtres célèbres, etc.

Les Archives des Echecs paraissent
une fois par mois, et l'abonnement peut
en être souscrit au prix de 30 F. par
an auprès de S. Zinser, 47, avenue du
Président-Kennedy, 68 - MULHOUSE.
Règlement au CREDIT LYONNAIS
MULHOUSE, C. C. P 398-96 STRAS-
BOURG, en mentionnant « Zinser,
Compte 62.048 T ».

Spécimen sur demande.

« Nous nous excusons auprès des
abonnés pour le retard important qu'a
pris cette parution. »

MODIFICATION DU CLASSEMENT

Beaudaux	3040	George A.	3660	Remond	1610
Bérini	2360	Glebowski	1020	Rivenez	1980
Biondi	1160	Jager	2120	Sansas	5000
Boissier	1860	Lafon	1340	Saorine	2730
Boulay	2330	Le Charles	2390	Schrader	2070
Brodure - Mas	4020	Marciniak (P.)	3010	Sigal	3730
Brufau	1950	Maréchal M.	1200	Suchy	2330
Carton	3420	Masliah	3300	Villeneuve	1710
Demery	1770	Meyer	3310	De Winne	1980
Engel	2640	Neubauer	2260	Wolff	1520
Estival	1990	Plazanet	2710		

A partir du numéro d'octobre les modifications du classement paraîtront tous les mois. Afin que les intéressés s'y retrouvent dans leur nouveau décompte de points, en plus des résultats des tournois de Première, Deuxième, Troisième et Quatrième Division qui interviendront toujours dans les nouveaux

classements, les résultats des tournois : coupe de France, matches-défis, Europe-Echecs qui auront une influence sur le classement, figureront sous leurs différents numéros. Les résultats des rencontres internationales seront traités de la même manière.

LE COURRIER DES LECTEURS

M. LAVAL (Nîmes). — Les joueurs d'Echecs de Nîmes viennent de conclure un match par correspondance sur 10 échiquiers contre la ville jumelle d'Allemagne Fédérale de Brunswick. Il est probable qu'un match semblable débutera sous peu contre la ville italienne de Vérone.

Réponse : Votre initiative est à prendre en exemple. De nombreuses villes sont à même d'en faire autant. Les contacts internationaux ne peuvent qu'améliorer la valeur des joueurs français. Il est souhaitable que votre très intéressante initiative soit reprise le plus largement possible.

M. PONSOLLE (Luchon). — Est-il règlementairement possible que les Foyers Socio-Educatifs, dont le club d'Echecs est membre, adhèrent collectivement à l'A. J. E. C., évitant ainsi aux jeunes qui en font partie de trop grands frais. Ainsi pourraient-ils disputer des parties de coupe de France, dès maintenant. C'est un début. Pourrait-on leur faire le service de la revue ?

Réponse : Non seulement nous som-

mes tout à fait d'accord avec vous, mais nous envisageons pour l'année prochaine une compétition dont le règlement sera calqué sur celui de la coupe de France et qui sera réservée aux jeunes adhérents des établissements scolaires, des maisons de jeunes, des écoles militaires et à tous ceux qui font partie d'une organisation de jeunesse quelle qu'elle soit. J'organiserai personnellement cette compétition et tous ceux qui sont intéressés par celle-ci peuvent m'écrire dès à présent : P. GAMBINI, 33, rue Bournizet, 08-VOUZIERES.

Nous avons également un courrier très important traitant des problèmes qui ont été soulevés par l'éditorial de notre ami et trésorier MAITRE.

M. LEONE (Rome). — Nous fait la gentillesse de nous envoyer son adhésion à la solution de M. HANNON. Nous sommes très touchés par l'intérêt témoigné par ce joueur étranger, à la bonne marche de l'A. J. E. C.

M. SIMEON (La-Croix-St-Ouen). — Bien que nouveau venu à l'A. J. E. C.

donne son accord à une augmentation de 3 F. de la cotisation et est favorable à l'édition de luxe.

M. CARBONELL (Céret). — Pense qu'il faut fixer la cotisation à un minimum de 15 F. « Aucune des trois solutions ne doit être écartée : elles ne sont pas contradictoires. Mais il nous faut notre « Courrier » mensuel ! »

M. MONDET (Aix-en-Provence). — Est favorable à une cotisation de 20 F. et un macaron de 10 F. Il doute qu'on trouve 500 personnes qui souscrivent à l'édition de luxe.

M. BARRIERA (Monaco). — Rend fort justement hommage à notre dévoué trésorier et considère que le prix actuel de la revue est vraiment trop bas : 1 F. quand on pense qu'un journal vaut 50 centimes. Il souscrit à l'idée de cotisation variable et préconise le recouvrement postal qui déciderait ceux qui traînent pour régler leur réabonnement. Il suggère également trois sortes d'abonnement : (simple ; soutien ; bienfaiteur). Il est d'accord pour le macaron et même pour des timbres qu'on peut apposer sur le verso des enveloppes, mais pense que la confection des vignettes coûte très cher.

M. BONNET (Mérignac). — Rejette la proposition de cotisation variable, mais propose 15 F. Est d'accord pour le macaron et l'édition de luxe.

M. DION (Mante-la-Jolie). — Demande le maintien de la parution mensuelle, souhaite 15 F. de cotisation annuelle et que le macaron soit édité.

Cdt M. DECAM (Paris). — Favorable à la cotisation variable. Non à l'édition de luxe : « Le « Courrier » est un organe de liaison, de travail de chaque jour. Il est « familier », laissons-le en l'état. » Au sujet du macaron, il est interdit de mettre quelque chose sur les lunettes arrières des véhicules, mais l'idée est d'un bon rapport.

M. GIAPPESI (Saint-André-de-Cubzac). — « J'adhère de tout cœur à la solution de M. HANNON, la cotisation variable me paraît manquer de réalisme et il ne semble pas que l'on doive trouver les acheteurs éventuels de l'édition de luxe. »

M. CHEMIN (Guerville). — Le macaron et l'édition de luxe me semblent

les solutions les plus dignes d'intérêt. La solution de la cotisation variable quoique très ingénieuse, a le défaut d'être imprécise et floue. Je souhaite voir paraître le « Courrier » mensuellement.

M. BONNIN (Paris). — Bravo à M. HANNON, il a trouvé une très bonne solution au problème financier. Je suis pour le maintien de la revue mensuelle.

M. LAVAL (Nîmes). — La cotisation doit être portée à 15 F. Je suis à 100 % pour la réalisation de l'idée de M. HANNON.

M. LEPOUCHARD (Pontoise). — Je suis pour la parution mensuelle. Je crois que le système de cotisation variable est une solution saine. L'édition de luxe ne me paraît pas souhaitable. La solution de M. HANNON est très intéressante.

M. WETZEL (Morteau). — L'A. J. E. C. pourrait aussi créer un insigne A. J. E. C. pour la boutonnière.

M. BARRIERA (Monaco). — Je souscris d'enthousiasme pour la création d'une carte A. J. E. C., avec timbres annuels ayant valeur de licence pour les joueurs par correspondance.

M. PAPP (Epinay-sur-Seine). — J'approuve la proposition de M. WETZEL d'instituer une carte A. J. E. C. en plus de l'augmentation prévue des cotisations. La fabrication des vignettes dont parle M. HANNON me paraît une bonne suggestion.

Merci à nos amis de leurs avis. Je ne puis, étant donné l'abondance de matière, reproduire in-extenso leurs lettres, mais je ne crois pas avoir trahi leur pensée, ce qui est l'essentiel.

Paul GAMBINI,
33, rue Bournizet,
08 - VOUZIERES.

“ L'INITIATION AUX ECHECS ”

élément indispensable pour tous les joueurs et problémistes, voit son prix passer de 3,50 F. à 4 F. (port compris). Malgré cette hausse, l'Initiation reste une aubaine pour tous les joueurs. Les commandes sont à adresser au Trésorier de l'A. J. E. C., F. MAITRE.

LE COIN DU PROBLÈME

Par P. MONREAL, Juge-Arbitre International

Concours Permanent : Inédits

Envoyer les solutions, avant le 15 août 1969, à P. DI-SCALA
chez M. Champême Yvon, 25, rue Guynemer, Bât. A, 63 - CLERMONT-FERRAND

153 — F. Baixes (Inédit)



9+9=18 2 c.

154 — R. Maillard (Inédit)



7+9=16 2 c.

155 — V. Dabrowski (Inédit)



7+6=13 2 c.

156 — P. Laurans (Inédit)



6+6=12 2 c.

157 — J. Klun (Allemagne) (Inédit)



13+11=24 2 c.

158 — A. Davaine (Inédit)



11+6=17 2 c.

THEME B

Définition du thème. Ce thème est appelé aussi, le thème Somoff. Dans la position initiale (ou après la clé) une pièce blanche contrôle une certaine case du champ royal noir. Appelons cette case (C). Dans la défense, les Noirs ouvrent à une seconde pièce blanche une ligne de contrôle sur cette case (C). Les Blancs peuvent alors intercepter la première pièce blanche qui contrôle la case (C) pour mater.

13 — L. I. Loschinski
II Prolema 1924



9+7=16 2 c.

14 — M. I. Adobashev - De Problemist
1^{er} prix 1934



11+13=24 2 c.

SOLUTIONS DU N° 143

141 (D. Joffort) : Essais 1. De2? 1. ... Fe3!! 1. Td6? 1. ... Cg4!! 1. Th6? 1. ... Ce4!! Clé 1. Dg2! mén. 2. T×g5. 1. ... Ce4 (Cg4, Fd8, f3) 2. Dh3 (Fd3, Cd4, D×f3). Un Mérédith bien construit. Démoli par 1. Fb5 ou 1. Fa6 suivi respectivement de 2. Fd7 ou 2. Fc8 mat. Version correcte : ajouter un PB en b5.

142 (L. Fontaine) : J. A. 1. ... Cd6 joue 2. De4. Clé 1. Dd7! blocus. 1. ... Cd6 joue 1. ... C×f5+ 1. ... Cc4 joue, 1. ... Rd5, 2. Dd4, changé par rapport au J. A. 2. T×f5 2. D×d6, 2. Fe4+.

143 (A. Tricon) : J. A. 1. ... Ff4 2. Dc5. Clé 1. Cc5! mén. 2. C×e6. 1. ... Ff4 (Fd6, R×c5). Thème de Nice, 2. Cb5 (Ce2? Changé) (2. Ce2 — Cb5? D×e5). Ces 3 variantes sont thématiques du thème de Nice. Voir définition dans le n° 139. Démoli après 1. ... Cb8—c6+. Version correcte : Blancs (9) Rb3, Dh5, Td8 et h4, Fa4, Cb7 et c3, Pa5, c2.

Noirs (9) Rd4, Dg4, Fd7 et e5, Cb8 et h6, Pe2, e3, e6. 2 c.*.

Même solution.

144 (P. Monréal et J.-P. Boyer) : Clé 1. Cc6! mén. 2. Cd4. 1. ... F×d5 (Ff3, F×g2, Tg2, Tf3, T×d5) 2. Ch4 — Df4? Dg4? — (Df4 — Ch4? Dg4? — Dg4 — Ch4? Df4? — Ch4 — Tg5? — Tg5 — Ch4? — Cc6 — e7). Thème Führer-Anti Triple par F, Anti dual sur jeu de la TN. Nous donnerons la définition de ce thème dans un prochain numéro.

145 (P. Monréal et P. Christofleau) : Clé 1. C×d5! mén. 2. Cc3 1. ... De5 (D×f5, R×d5, C×d4+, D×d5+) 2. f3 — Cg3? — (Cg3 — f3? — Da8, T×d4, F×d5). Combinaison pseudo Nice à cause de l'absence du J. A., mais les auteurs ont remplacé le thème par le romantisme, et les solutionnistes le leur pardonneront. Effets inattendus de parade par clouage.

146 (G. Jeanson) : Clé 1. Cf2! mén. 2. c3. 1. ... F×f2 1. ... b×c2, 2. Td1 2. Td3. Pauvre en variantes, mais riche en essais du Ce4. Exemple : 1. Cd2? avec 2 men. Cb3 et Cf3 mais 1. ... Fd5! 1. Cd6? avec 2 men. Cb5 et Cf5 mais 1. ... Fd7! 1. Cc3? avec 2 men. Cb5 et Ce2 mais 1. ... Fc4! 1. Cg5? avec 2 men. C×e6 et Cf3 mais 1. ... Fg4!.

THEME A

9 (M. Adobashev) : Clé 1. Fa2! mén. 2. Cc4. En effet, le Cc2 peut intercepter le contrôle du Fa2 sur e6 puisque la Te1 contrôle e6. Les Noirs vont se défendre en interceptant la Te1 par rapport à e6. 1. ... Ce3 1. ... Ce5 1. ... Fe3. 2. g4 2. Ce4 2. Db8, variantes thématiques. 1. ... c5 2. D×b6, variante secondaire.

10 I. J. Péris : Clé 1. Tb5! mén. 2. Cg2. En effet, puisque maintenant la case g5 est contrôlée par les deux

PROBLEMES Jumeaux de V. BARTHE

11 : Clé 1. C×e6 ! men. 2. T×d4.
1. ... C×c4 (Ce5—c6, T×f6) 2. D×
d4 (D×f5, T×e5).

12 : Clé 1. Cb5 ! men. 2. T×d4. 1.
... C×c4 (Rd5, Tf4) 2. Cc3 (Cc3+ +,
Cd6).

LISTE DES SOLUTIONNISTES ET DES POINTS OBTENUS
POUR LES HUIT PROBLEMES DU NUMERO 143 (Maximum des points : 60)

Baixes 59½, Vuillemin 59, Wetzel
58½, Baras, Haussiettre 58, Ogliosi
56½, Maillard 55½, Hannon 54, Du-
mont 53½, Liger, Soret 53, Giappesi 52,
Wermelinger 51½, Abbé Poussade, Bour-
rée 50½, Maas 49½, Tridon 49, Bout-

tier, Lefillastre, Mme Bono, Blettery
48, Porchet, Dabrowski 46½, Bartho-
mier 44½, Gautier 41, Jeanson 40½, Bi-
net 39½, Pantais 35½, Sango, Moureau,
Argeliès 33, Gerphagnon 28, Warin 25.

RESULTATS APRES LE N° 143

Vuillemin, Wetzel** 362½, Giappe-
si** 334½, Liger** 321, Bouttier**
313½, Soret** 287, Maillard** 276½,
Wermelinger ** 269½, Lefillastre** 250,
Calvet** 249½, Baras** 204½, Pantais**
202½, Blettery** 189½, Beaudaux**
188, Barthomier** 180, Jeanson**
158½, Porchet** 135, Maas** 116,
Tricon** 109, Hecht** 92, Haussiet-
tre** 78½, Tridon** 77, Pavia** 34½,
Moureau** 23½, Joffart** 4, Ogliosi*

383½, Louis-Georges* 380, Mme Bono*
366, Maréchal* 327½, Pasek* 305,
Darguet* 268½, Gerphagnon* 237, De-
lassus* 236, Gautier* 224, Wrobel*
163½, Hannon* 155½, Soulas* 125½,
Abbé Poussade* 112, Dumont 376,
Baixes 362½, Bourrée 359, Marza 328½,
Debrau 319, Alozy 179, Sango 172,
Collater 134½, Dabrowski 122½, Arge-
liès 89, Vuille 76, Binet 62½, Warin 25.

“ LES ARCHIVES DES ECHECS ”

Par suite de la dévaluation, voient
leur prix passer à 36 F.

La meilleure édition au monde dans
le domaine des Echecs paraît mainte-
nant en français.

Elles sont publiées sur feuillets mo-
biles qui permettent un classement aisé
par variantes et une consultation rap-
pide.

Les Archives des Echecs, rédigées
sous la direction de Max Euwe, de C. B.
van den Berg et de H. Bouwmeester,
comportent en grande partie des arti-
cles sur les ouvertures, ainsi que des
articles spéciaux relatifs à des sujets
divers : finales, milieu de partie, tour-
nois, Maîtres célèbres, etc.

Les Archives des Echecs paraissent
une fois par mois, et l'abonnement peut
en être souscrit au prix de 36 F. par

an auprès de S. Zinser, 47, avenue du
Président-Kennedy, 68 - MULHOUSE.
Règlement au CREDIT LYONNAIS
MULHOUSE, C. C. P 398-96 STRAS-
BOURG, en mentionnant « Zinser,
Compte 62.048 T ».

Spécimen sur demande.
« Nous nous excusons auprès des
abonnés pour le retard important qu'a
pris cette parution. Ce retard devrait
être rattrapé sous peu. »

“ L'INITIATION AUX ECHECS ”

Cette excellente brochure de 68 pa-
ges, éditée par l'A. J. E. C. est à re-
commander à tous les débutants dans
la partie et dans le problème, et à
ceux qui souhaitent avoir un ouvrage
didactique pour expliquer les bases de
notre jeu.

Prix 4 F. — Commandes à adresser
au Trésorier F. MAITRE.

LE COURRIER DES ECHECS

Revue mensuelle du Jeu d'Echecs



Abonnements... { France..... 15 F. par an
Etranger.... 17 F. par an

FEDERATION FRANÇAISE DES ECHECS

ASSOCIATION DES JOUEURS D'ECHECS PAR CORRESPONDANCE

SIÈGE SOCIAL : 1, RUE DES ORFÈVRES, 89 - SENS
Compte Chèque Postal Paris : 678721

COTISATIONS

France : 15 F. -- Étranger : 17 F. -- **Renouvelable le 1^{er} octobre de chaque année** --
Adresser à : A. J. E. C., 1, rue des Orfèvres, 89 - SENS -- C. C. P. Paris 678721.
Sur demande expresse, la carte F. F. E. peut être délivrée par notre intermédiaire, moyennant
un supplément de 6,50 F.

PRESIDENT

F. SUPPER, 1, rue des Orfèvres, 89 - SENS.

VICE-PRESIDENT

G. BALBO, 27, avenue R.-Damous, 94 - CHAMPIGNY (Bibliographie -- Documentation).

TRESORIER

F. MAITRE, 23, avenue de Rochetaillée, 42 - SAINT-ETIENNE.

Compétitions permanentes et tournois divers : Tournois de cinq joueurs (huit parties à jouer).
-- Inscription : 8 timbres à 0,40 F. à adresser au **Directeur général des Tournois**
(Champ, de Fr., 1^{re} et II^e Division) : F. ALOZY, boulevard Albert-1^{er}, B. P. 3,
11 - LEZIGNAN -- Tournois de III^e Division : P. MARECHAL, Impasse Fleurie,
54 - LONGWY-HAUT -- Tournois de IV^e Division : R. GUICHARD, 16, chaussée de
l'Étang, 94 - SAINT-MANDE.

Coupe de France : Tournois permanents, comportant deux joueurs disputant deux parties --
Règlement détaillé sur demande -- Inscription : 5 timbres à 0,40 F. -- S'adres-
ser à G. BOUQUET, 66 - SAILLAGOUSE -- **Matches-défi :** peuvent être conclus libre-
ment entre les membres -- A signaler au responsable de la Coupe pour la prise en
compte dans le calcul du capital-point -- Aucun droit d'inscription.

Tournois Internationaux : A. GIRAUDET, Clos des Sansonnets, A 1/1104, 1, allée Corpeaux,
93 - EPINAY-SUR-SEINE. C. C. P. 81 - LA SOURCE 30 253 85.

Classement des joueurs : MAGUY, Les Thermes, 06 - PEYMEINADE.

Rédaction du « COURRIER DES ECHECS » : M. ZINSER, 47, av. Pt-Kennedy, 68 - MULHOUSE.
Arbitre de l'A. J. E. C. : Dr BOS, 4, rue Pierre-Curie, 33 - LESPARRÉ -- **Président du Comité
Technique :** J. JAUDRAN, 24 - MONTPON-SUR-L'ISLE.

CARTES SPECIALES POUR LE JEU PAR CORRESPONDANCE

(Cartes réservées aux joueurs qui disputent nos tournois)

Cartes imprimées, cartes chiffres et lettres, le cent : 4 F.

Nous ne faisons pas d'envoi contre remboursement.

Adresser les demandes au Trésorier ou directement au C. C. P. 678721 PARIS; Compte A.J.E.C.

Cartes pour le jeu avec l'Étranger, le cent : 4 F.

EUROPE ECHECS

REVUE MENSUELLE

Abonnements : un an { FRANCE 30 F.
 ETRANGER 32 F.

C. C. P. 128.330 STRASBOURG

LE COURRIER DES ECHECS

Revue mensuelle d'Échecs par Correspondance

Affiliée à la Fédération Française des Echecs
et à l'International Chess Correspondence Federation

Nos 146-147

15 Août-15 Septembre 1969

LE RENOUELEMENT DES ABONNEMENTS

Mes lettres de rappel reçoivent souvent la réponse suivante : « D'accord, mais si la fin d'abonnement avait été indiquée sur le sachet, je ne l'aurais pas oubliée... »

Une mise au point est nécessaire.

L'indication de la date de fin d'abonnement n'est pas portée sur le sachet pour plusieurs raisons :

1^o Il ne s'agit pas à proprement parler d'un abonnement, mais d'une « cotisation » à une association, l'A. J. E. C., dont le « Courrier des Echecs » est le bulletin de liaison. La nuance a son importance. Un abonnement est supprimé par le simple fait que le versement n'a pas été renouvelé, tandis que l'on adhère à une association et que l'on en démissionne, encore faut-il le faire savoir.

2^o Sur tous les exemplaires du « C. d. E. », il est indiqué que les cotisations sont renouvelables le 1^{er} octobre de chaque année (page 2 de la couverture, 7^o ligne). Cette date n'a pas varié depuis vingt ans. Elle est à noter sur son agenda, sur son calendrier familial, sur son échiquier de poche, etc., et peut être reportée d'une année sur l'autre.

3^o L'indication de la fin d'abonnement sur le sachet nécessite l'utilisation de moyens dont nous ne disposons pas actuellement.

4^o Le sachet est souvent vidé de son contenu sans être regardé. J'avoue que je procède ainsi en levant ma boîte aux lettres. « Europe Echecs » semble éprouver des difficultés du même ordre, bien que ses sachets portent la date de fin d'abonnement. Je lis régulièrement dans les colonnes de notre confrère l'entre-filet suivant : « Amis lecteurs ! Surveillez la fin d'abonnement indiquée sur le sachet, etc. » L'efficacité du procédé paraît donc douteuse.

Encore un mot : beaucoup d'adhérents quittent l'A. J. E. C. parce que, pour une période plus ou moins longue, ils n'ont plus les loisirs suffisants pour jouer. Ils espèrent néanmoins adhérer à nouveau dans l'avenir. Qu'ils sachent bien que l'A. J. E. C. n'existera peut-être plus lorsqu'ils voudront jouer à nouveau par correspondance et qu'en nous retirant leur soutien ils peuvent priver d'autres joueurs, souvent des jeunes, des joies qu'ils ont eux-mêmes goûtées. L'adhésion à l'A. J. E. C. n'implique pas obligatoirement la participation à ses compétitions. Le service du « Courrier des Echecs » vaut largement les 15 F. de cotisation qui sont demandés. Il n'est pas question de se prêter à un chantage « au sentiment », mais il faut envisager honnêtement, et avec réalisme, l'avenir des Echecs et, plus spécialement, du jeu par correspondance. On ne vit pas que pour soi, et il faut des moyens pour vivre... Merci à tous.

F. MAITRE, Trésorier.

PENSEZ A RENOUELER VOTRE COTISATION
NOUVEAUX TARIFS. — FRANCE : 15 F. -- ETRANGER : 17 F.

QUATRE COMBINAISONS

PAR P. DIACONESCU

45. — Vita brevis



Les Blancs jouent et gagnent

46. — In medias res



Les Blancs jouent et gagnent

47. — Hannibal ad portas



Les Noirs jouent et gagnent

48. — In extremis



Les Noirs jouent et gagnent

(Solutions au prochain numéro)

SOLUTIONS DU N° 145

41. Les murailles de Jéricho s'effondrèrent après 1. Fxg7 Rxcg7 2. Txf7+! Rg8 (2. ... Txf7 3. Ce6+) 3. Tg7+! Rh8 4. Txh7+ Rg8 5. Tg7+ Rh8 6. Txcg6 etc. (Kupper-Olafsson, Zurich 1959.)

42. Judith se sacrifia par 1. Dxcg6!! hxcg6 2. Fxf7+ Txf7 3. Th8+ Rxc8 4. Cxf7+ Rg8 5. Cxd6 avec une finale gagnée. (Løvenfisch-Rioumine, Moscou 1935.)

43. 1. ... Th4+! 2. Rxc4 (2. Rg2 Txc3+) 2. ... Dh7+ 3. Rg5 f6+

4. Rg4 f5+ 5. Rg5 Rg7 6. Th2 (6. Ch2 Dh6+ et Dg6+) 6. ... Dg6+ et Dg4 mat. (Sommer - Spassky, Anvers 1955.)

44. 1. ... Th2+! 2. Rxc2 (2. Rf1 Txf2 mat ou 2. Rg3 Fxf2+! 3. Rxc2 — 3. Rf4 Df5 mat — 3. ... Dh5+ 4. Rg2 Dh3+ 5. Rxf2 Df3 mat) 2. ... Dh5+ 3. Rg3 Dh3+ 4. Rf4 Tf8+ 5. Re4 (5. Rg5 Tf5+ 6. Rg6 Dh5+ 7. Rg7 Tf7+ 8. Rg8 Dh7 mat) 5. ... Df3+ 6. Re5 Df5 mat. (Lambla-Zinser, partie libre, Mulhouse 1967.)

« NOS LECTEURS SERONT SURPRIS DE LA MINCEUR DE CE NUMERO QUI N'EST DOUBLE QUE DE NOM, MAIS LE VERITABLE NUMERO DOUBLE SORTIRA EN NOVEMBRE AVEC LE SUPPLEMENT F. F. E. »

NOS PARTIES COMMENTEES

VI^e CHAMPIONNAT DU MONDE PAR CORRESPONDANCE

DEFENSE FRANÇAISE

AARSETH RITTNER

X 1. e4 e6 2. d4 d5 3. Cc3 Fb4 4. e5 c5 5. Dg4.

Une suite moins étudiée que 5. a3 qui conduit à de grandes complications.

5. ... Ce7.

Le coup naturel; dans la variante Nimzovitch, les Noirs ne doivent pas reculer devant le sacrifice d'un P.

6. dxc5.

Le plus aigu. Après 6. dxc5 7. Tg8 7. Dh6! (et non 7. Dxc5 8. a3 Da5 9. Tb1? dc 10. ab Da2!) 7. ... cd 8. a3 Fa5 (si 8. ... Da5 9. ab! Dxa1 10. Cb5) 9. b4 Dc7 10. Cb5 Dxc5+ 11. Ce2! avec une position embrouillée où les chances doivent être réciproques. Après 6. a3, les Noirs rentreraient au mieux dans la variante classique par 6. ... Fxc3+.

6. ... Cbc6.

Après 6. ... d4 7. a3 Fa5 8. b4 Fc7 9. Cb5 Fxe5 10. Cf3 les Noirs ont des difficultés. 6. ... Fxc3+ semble également insuffisant: 7. bc Cd7 8. Cf3 Cg6 9. Fb5 0-0 10. Fxd7 Fxd7 11. 0-0 Da5 12. Db4 Da4 13. Te1! Dxc2 14. Dxb7 Fa4 15. Fe3 à l'avantage blanc (Estrine).

7. ... Cf3.

Après l'exemple de cette partie, les Blancs devront en revenir au vieux coup 7. Fd2! Fxc5 8. Cf3 0-0 9. Fd3 f5 avec des chances réciproques.

7. ... d4! 8. ... Fb5.

Le fin du fin dans cette variante. Sur 8. ... a3 Da5! serait également fort.

8. ... Da5 9. Fxc6+.

Cette suite était considérée alors comme satisfaisante pour les Blancs sur l'obligation que l'on faisait aux Noirs de reprendre du C, sur quoi suivait 10. Dxc7 avec avantage blanc.

9. ... bxc6! 10. Dxc7.

Si 10. Dxd4 Cf5! 11. De4 Fxc3+ 12. bc Dxc3+ 13. Rd1 Tb8 ou 11. Dc4 Fa6 12. Db3 Db5! et les Blancs sont mal.

10. ... Tg8 11. Dxc7.



11. ... Fa6! 12. Cg5 Fxc3+! 13. Rd1 0-0 14. Cxf7 d3! 15. abandonne.

Une suite pratiquement forcée: 15. Cd6+ Txd6! 16. ed Da4! 17. b3 Dg4+ 18. f3 Dxc2 etc.

Les court-métrages sont des oiseaux-rare à ce niveau.

S. ZINSER.

Voici une partie curieuse, jouée en 1968, au championnat de Roumanie par correspondance. Dans une variante rarement jouée actuellement avec les Blancs, ces derniers se lancent à la chasse aux P et perdent leur D de façon inattendue.

DEFENSE SLAVE

X HOSSZU

TELBIŠ

1. d4 d5 2. c4 c6 3. Cc3 Cf6 4. Cf3 e6.

Invite les Blancs à rentrer dans la variante de Méran par 5. e3. Introduite en 1925, par Rubinstein, cette continuation ne cesse d'être le centre de recherches et de discussions

5. Fg5.

Les Blancs optent pour une variante tout aussi complexe.

5. ... dxc4.

C'est dans une partie Flohr-Stahlberg, en 1936, que cette ligne de jeu très mouvementée a été introduite. Par la suite Botvinnik l'a beaucoup analysée et l'a enrichie d'idées nouvelles, remportant de nombreux succès; c'est pourquoi on l'appelle « système Botvinnik ».

6. e4 b5 7. e5 h6 8. Fh4 g5.

Tout ceci est forcé, mais les Noirs ont une compensation sur l'aile-D.

9. C × g5.

L'alternative est 9. e × f6 g × h4 10. Ce5 D × f6, mais les Noirs n'ont pas à se plaindre.

9. ... h × g5.

Une autre possibilité, assez nébuleuse, est 9. ... Cd5. 10. C × f7 D × h4 11. C × h8 Fb4 12. Tc1 De4+ ! 13. Fe2 Cf4 14. Dd2 Cd3+ 15. Rf1 C × c1 16. C × e4 F × d2 suivi de a5 « avec égalité » suivant une analyse de Smyslov.

10. F × g5 Cbd7 11. e × f6 Fb7 12. Fe2.

Dans la 5^e partie de son match contre Botvinnik en 1954, Smyslov joua 12. g3 Db6 13. Fg2 0—0 14. 0—0 Ce5, avec chances réciproques, c'est la seule fois que Smyslov entra dans ce système contre Botvinnik. Cette partie se termina par la nullité.

12. ... Db6 13. a4 b4 14. a5.

Ces coups de P ont pour but de gêner un éventuel grand roque.

14. ... Dc7.

Mauvais serait 14. ... Da6, vu b3 !.

15. Ce4 T × h2 16. T × h2 D × h2 17. a6. Une manœuvre douteuse ayant pour but de gagner le Pc6, ce qui va se révéler fatal. Il fallait jouer 17. Ff3 avec équilibre approximatif.

17. ... Fc8 18. Da4 ?.

Poursuit son idée. Ff3 était déjà moins bon qu'au coup précédent, parce que la case b6 a été abandonnée au C, mais c'était un moindre mal.

18. ... Cb6 ! 19. D × c6+.

Mord à l'appât.

19. ... Fd7 20. Db7 Tb8 !.

Capture inattendue de la D. Si 21. D × a7 Cc8, fermant la trappe.

21. g3.

Avec l'espoir de mener à promotion le Pb après la perte de la D, mais en quelques coups toutes les illusions tombent.

21. ... T × b7. 22. a × b7 Dh1 + 23. Rd2 c3 + !.

Echec décisif. Le R ne peut aller en c2, parce que le Ce4 tombe avec échec et 24. b × c3 b × c3+ 25. R × c3 ferait tomber la Ta1 avec échec.

24. Re3 Cd5 + 25. Rd3 Fb5 + 26. Rc2 D × e4 + 27. Rb3 Fd6.

Les Blancs abandonnent, le P est définitivement stoppé.

A. O'KELLY.

N'oubliez pas l'Abonnement 1969

COUPE DE FRANCE 3104

PARTIE ESPAGNOLE

AVENEL

NEYMANN

1. e4 e5 2. Cf3 Cc6 3. Fb5 a6 4. Fa4 Cf6 5. 0—0 Fe7 6. Te1 b5 7. Fb3 0—0 8. c3 d6 9. h3 h6.

Ce coup introduit dans la pratique par l'ex-champion du monde Smyslov est fréquemment joué ces derniers temps dans les grands tournois. L'idée fondamentale du coup 9. ... h6 suivi des coups 10. ... Te8 et 11. ... Ff8 est de mettre le R en sécurité dans le but d'attaquer ensuite à l'aile D avec le maximum de pièces, et d'y obtenir un quelconque avantage. L'idée directrice des Blancs sera donc de neutraliser l'action des Noirs à l'aile D et de monter une attaque contre le R adverse.

10. d4 Te8 11. Cbd2 Ff8 12. Cf1.

Les coups 12. ... a3 et 12. ... Fc2 sont moins usuels, mais aussi jouables.

12. ... Fb7.

L'autre suite jouée très souvent est 12. ... Fd7. Le coup du texte exerce une certaine pression sur le Pe4 au dépend des cases f5 et g4 que les Blancs pourraient occuper plus facilement. A noter que le gain du Pe4 n'est pas possible : 12. ... e × d4 13. c × d4 C × e4 ? 14. Fd5 gagne.

13. Cg3 Ca5 14. Fc2 Cc4.

Si 14. ... c5 15. ... d5 Fc8 16. b3 et les Blancs sont un peu mieux, car le Ca5 n'a plus de bonnes cases.

15. Fd3.

Joué pour la première fois dans le match Kortchnoy-Reshevsky, mai 1968, ce coup a remporté depuis de nombreux succès du côté des Blancs. On jouait jusqu'à présent 1) 15. ... b3 Cb6 16. Fb2 c5 etc. 2) 15. ... a4 d5 ! 16. b3 d × e4 17. C × e4 C × e4 18. F × e4 F × e4 19. T × e4 Dd5 etc.

15. ... Cb6 16. Fd2 c5 17. d5.

Ce coup est la meilleure réponse, il bloque le centre et limite l'action du Fb7 qui doit se redévelopper sur une nouvelle diagonale.

17. ... Fc8 18. Ch2.

Avec l'intention de jouer f4 pour ouvrir la dangereuse colonne f.

18. ... Fd7 19. b3.

Les Noirs menaçaient en effet de jouer 19. ... Ca4 20. Tb1 c4 et 21. ... Cc5, obtenant du contre-jeu à l'aile D.

19. ... c4 20. Fc2.

20. ... Ff1 est aussi jouable.

20. ... Dc7 21. b4 a5 22. a3 a × b4 23. c × b4.

Si 23. a × b4 T × a1 24. D × a1 Ta8 25. Db2 suivi de Ca4 ou Da7, et les Noirs occupent la colonne a. En tous cas, les Noirs ont l'initiative avec leur P passé c4 et le P faible des Blancs a3.

23. ... Ta6 24. Fc1 Te8 25. Te3 g6 26. Fd2 Fg7 27. Dc1 Rh7 28. Tf3 Dd8.

Préparant le sacrifice qui va suivre. 29. Ta2 De7 30. Te3.



30. ... Cb × d5 !.

Jusqu'à présent, les Blancs avaient réussi à protéger suffisamment toutes leurs faiblesses, de sorte que l'initiative noire ne pouvait se concrétiser en un avantage quelconque. Sur ce sacrifice aux conséquences incalculables, je comptais surtout sur la force des P centraux dans la phase finale.

31. e × d5 C × d5 32. Fe4 Fe6 33. F × d5 F × d5 34. Fc3 f5 35. f4.

35. Te1 était à envisager, et si 35. ... f4 36. Ce4 avec un jeu compliqué.

35. ... Da7 ! 36. Ce2 g5 37. g3.

Les Pg5 et e5 sont imprenables à cause de la poussée f5—f4, et la TB clouée est perdue.

37. ... g × f4 38. g × f4 Ff6.

Le RB est tout à coup dans une position incertaine.

39. Rf1 Tg8 40. Tg3 Fh4 ! 41. Fe1. Si 41. T × g8 Df2 mat.

41. ... F × g3 42. F × g3 c3 !.

Rendant un P pour augmenter l'activité des pièces noires.

43. Ta1.

43. Tc2 montrait plus de résistance : 43. ... Fc4 44. T × c3 e4 45. De3 D × e3 46. T × e3 d5 47. Rf2 F × e2 48. T × e2 T × a3 et les Noirs sont mieux.

43. ... Fc4 44. D × c3 Dg7 45. abandonne.

Les Blancs perdent au moins une pièce.

NEYMANN.

FRANCE-SUEDE 1968-1970 VII^e OLYMPIADES PRELIMINAIRES (5^e échiquier)

DEFENSE GRUNFELD

SANSAS

AKVIST

(France)

(Suède)

1. d4 Cf6 2. c4 g6 3. Cc3 d5 4. Cf3 Fg7 5. Db3 d × c4 6. D × c4 0—0 7. e4 Ca6.

Arrivé à cette position, plusieurs suites s'ouvrent aux Noirs : 7. ... Cfd7, Ab6, Ac6, Fg4. Le coup du texte a pour but d'imposer c5, afin de combattre le centre blanc au prix, tout de même, d'un C excentré, manœuvre très courante dans la défense Grünfeld.

8. Fe2.

Sans doute le meilleur, l'on a essayé 8. ... b4 pour s'opposer à c5 sans grand succès 8. ... Fe6 ! 9. Db5 C × e4 10. C × e4 F × d4 11. Tb1 F × a2. Nous trouvons également 8. ... Fe3, Ff4, Fg5, Da4 avec un bon jeu pour les Noirs.

8. ... c5 9. d5 !.

Encore le meilleur coup dans cette position. 9. d × c5 ? et 9. 0—0 sont insuffisants.

9. ... e6 10. 0—0 e × d5 11. e × d5 Te8.

Tout comme une partie Bolbochan-Pilnik, Mar Del Plata 1950. 11. ... Db6 ! est également un bon coup.

12. Ff4.

Dans la partie précitée, 12. Fg5 et après h6 13. Ff4 Ff5 14. Tad1.

12. ... Fd7 ? !.

Au lieu de Ff5 qui paraît plus actif, créant une pression sur e4, tout en laissant la colonne d ouverte pour une attaque éventuelle du P isolé.

13. Fe5.

Avec un double but, la conquête de e4 par une pièce blanche, et passage de la D sur la case h4 en vue d'une attaque sur le R, et au cas du départ du Cf6, échange de F pour affaiblir le RN.

13. ... Db6 14. a3 !.

Défend b2 indirectement, et fixe définitivement le C en a6, ce qui ne facilitera pas le jeu noir.

14. ... Ch5 15. F × g7 C × g7 16. Tfd1.

Cette T, pour garder Td1 après D × b2.

16. ... Cf5 17. Ff1.

Se soustrait à une attaque du C en

d6, obligeant les Blancs à jouer Da2 qui ne serait guère agréable.

17. ... Df6 18. Ce4 De7.

La prise en b2 est toujours dangereuse à cause de l'entrée en jeu de la T sur b7 (Tab1 suivi de Txb7).

19. Te1 Cd6 20. Cxd6 Dxd6 21. Dh4 !.

Les Blancs parviennent à la position qu'ils souhaitaient depuis 13. Fe5. Le RN se trouve affaibli sans le Fg7. Le C, loin de l'action, est toujours mal placé, et la prise sur d5 impossible à cause des lignes qui ne manqueraient pas de s'ouvrir après Fc4 ou Td1.

21. ... f6 22. Cd2 Rg7.

Ff5 semble offrir une meilleure résistance.

23. Ce4 Df8 24. Dg3 !.

Menace principale, Cd6 visant b7.

24. ... b5 25. Dd6 Ff5.

Je m'attendais à 25. ... Dxd6 26. Cxd6 Txe1 27. Txe1 Rf8 et gain sur b5.

26. Dxf8 + Txf8 27. Fxb5 Cc7.

Ou 27. ... Fxe4 28. Txe4 Cc7 29. Fc6 Td8 30. Td1 Td6 31. Tc4 Ca6 32. Ta4 gagnant un nouveau P.

28. Fc6 Tad8 29. Cxc5 ! Cxd5 30. Cb7 !.

Gagne la qualité.

30. ... abandonne.

SANSAS.

COUPE DE FRANCE

Quart de finale n° 16

DÉFENSE SICILIENNE

GIRAUDET

SAVOSTIANOFF

1. e4 c5 2. Cf3 Cc6 3. d4 cxd4 4. Cxd4 Cf6 5. Cc3 d6 6. Fg5 Da5.

La sortie de la DN est prématurée.

7. Fxf6 gxf6 8. Fb5 Fd7 9. Cb3 Dd8 10. Dh5 Tg8 11. Fxc6 bxc6.

Après l'échange des deux FB, les Noirs ont la paire de F et un centre puissant.

12. Df3 Db6 13. h3 a5 14. a4 Fe6 15. Ta3.

Ce coup met la TDB hors-jeu.

15. ... Fh6 16. Ce2 f5 17. Cg3 fx e4.

Après cet échange, les Noirs ont un avantage positionnel décisif (les deux F actifs, la pression sur la colonne g, domination du centre).

18. Cxe4 Fd5 19. 0-0 Db4 20. c4.

Ce sacrifice est le seul moyen de différer la perte du C.

20. ... Dxc4 21. Te1 Rf8 22. Dc3.

Mène à une finale gagnante pour les Noirs. Mais les Blancs n'ont pas de bons coups.

22. ... Dxc3 23. bxc3 c5 24. g3 f5 25. abandonne.

Car la perte d'une pièce est inévitable. Après 25. Ced2 c4 26. Cal Fxd2 27. Td1 Tab8 ! les Blancs ne peuvent pas prendre le Fd2 à cause du mat, et les Noirs restent avec une pièce de plus.

SAVOSTIANOFF.

PARTIE CANDIDATE AU PRIX DE LA MEILLEURE PARTIE TOURNOI ICCF 1200 1°

SCHNEIDER

AUBERT

1. b4 e5 2. Fb2 f6 3. e4 d5 4. f4 ! exf4 5. Dh5 + g6 6. Dxd5 Dxd5 7. exd5 Fxb4.

Suite tranchante : Sokolsky-Estrine, Bakou 1958, ou encore Katalymov-Estrine, Minsk 1962.

8. Ce2 Fd6 ? 9. Cbc3 ! a6 10. Ce4 Fe7 11. Cxf4 Ff5 12. Fd3 Cd7 13. 0-0 Ch6 14. Ce6 ! Tc8 (Forcé) 15. c4 Tg8 16. c4 Ce5 17. Fxe5 fxe5 18. h3 c6.

Si 19. g4 cxd5 ! 20. cxd5 ! Fxe6 21. dxex6 Tf8.

19. d6 ! Fxe6 20. dxex7 Rxe7 21. Cc5 Tc7 22. Tab1 Fc8.

Tgd8 était à considérer.

23. a5 Tf8 24. Tbel Txf1 + 25. Txf1 Ff5 26. Tf3.

Les Blancs entrent en défense !

26. ... Rd6 ! 27. Ce4 + Fxe4 28. Fxe4 Rc5 29. Tc3 Rb4 ! 30. Rf1 Cf5 !.

Impatient depuis si longtemps.

31. Re2 Rxe5 32. g4 Cd4 + 33. Re3 Rb4 34. h4 Tf7 35. h5 gxh5 36. gxh5 a5 37. Rd3 a4 38. Re3 a3 39. Fb1 Tf3 + 40. Re4 Txc3 41. abandonne.

AUBERT.

Vous pouvez toujours vous procurer le macaron HANNON au sigle de l'A. J. E. C. avec le mot « ECHECS » sur l'enveloppe d'où sort le Cavalier. 5 F. Demandes au Trésorier.

LE FICHER MOBILE DU "COURRIER DES ECHECS", PAR JACQUES NEGRO



LA PARTIE ESPAGNOLE (1)

Defense ouverte

1. e2-e4 e7-e5
2. Cg1-f3 Cb8-c6
3. Ff1-b5 a7-a6
4. Fb5-a4 Cg8-f6
5. 0-0 Cf6xe4

Classement des parties par variantes permettant une consultation rapide des parties

REFERENCES

Le premier chiffre indique le numéro du « C. d. E. », le second la page.

Le signe + indique le gain et le signe = la partie nulle.

La lettre N que la partie est commentée.

Th. qu'il s'agit d'un article théorique et « Analyse » qu'il s'agit d'une analyse d'un Maître.

Le chiffre () indique le nombre de coups de la partie.

	6	7	8	9	10	11	12	13	14	références
1. d4	Fb3	dxe5	De2	Td1	Td1	axb3	Cd4 ?	Cd4 ?	Ca3	39/9
b5	d5	Fe6	Cc5	Cxb3	Cxb3	Dc8 !	Cxd4	Cxd4	Dc8	Th.
2. »	»	»	»	Fc2	Fc2	Td1	De1	De1	+	127/10
3. »	»	»	»	d4	d4	Fc4	d3	d3	+ N. (48)	
4. »	»	»	»	Cbd2	Cbd2	Cd4	Cxb3	Cxb3	=	26/5
5. »	»	»	»	Cc5	Cc5	Cxb3	Dd7	Dd7	+ N. (36)	
6. »	»	»	»	Cbd2	Cbd2	Dxd2	Cd4	Cd4	+	3/4
7. »	»	»	»	Cxd2	Cxd2	Ca5	Cxb3	Cxb3	+	(35)
8. »	»	»	»	»	»	»	»	»	+ Cxe6	56/4
9. »	»	»	»	»	»	»	»	»	+ fxex6	(23)
»	»	»	»	»	»	»	»	»	+ Te1	90/8
»	»	»	»	»	»	»	»	»	+ Fg4	N. (25)
»	»	»	»	»	»	»	»	»	+ »	134/163
»	»	»	»	»	»	»	»	»	+ Tfe8	(36)
»	»	»	»	»	»	»	»	»	+ Dd3	47/12
»	»	»	»	»	»	»	»	»	+ g6	N. (33)
»	»	»	»	»	»	»	»	»	+ f4	39/10
»	»	»	»	»	»	»	»	»	+ f5	Th.

	6	7	8	9	10	11	12	13	14	références
X 10.	»	»	»	»	»	»	e x f ep C x f6	De2 (2) Dd7	Te1 Ff5	39/10 Th.
X 11.	»	»	»	»	»	f5	Cd4 C x d4	c x d4 C x b3	C x b3 Dd7	39/18 + N. (26)
X 12.	»	»	»	»	»	»	F x d2 Ca5	Fc2 c5	b4 (4) Cc4	31/13 + N. (46)
X 13.	»	»	»	»	»	»	»	»	Fc1 Fg4	+ 108/51 (46)
X 14.	»	»	»	»	»	»	Cd4 C x b3	C x c6 C x c1	T x c1 Dd7	+ 108/52 (40)
X 15.	»	»	»	»	»	Cc5	»	C x b3 Dd7	Fd2 Cd8	44/12 + N. (46)
X 16.	»	»	»	»	»	»	»	»	C x c6 D x c6	39/10 Th. + 108/52
X 17.	»	»	»	»	a4 b4	Cd4 Ca5?	Fc2 0—0	c x b4 F x b4	»	39/9 Th.
X 18.	»	»	»	»	Te1 0—0	Cd4 Ca5 (5)	Fc2 c5	C x e6 f x e6	»	39/10 Th.
X 19.	»	»	»	»	Fc2 0—0	De2 f5	e x f6 T x f6	Cg5 Fc5 (6)	C x e4 d x e4	143/90 + N. (30)
X 20.	»	»	»	»	»	Dd7	Td1 f5	e x f6 C x f6	Cg5 Fg4	Analyse Kérés

(1) La Défense Ouverte exige une parfaite connaissance des nombreuses variantes. 3 « Fichiers Mobiles » sont nécessaires pour les 80 parties jouées sur ce thème dans le « Courrier des Echecs ».

(2) 13. Cb3 paraît plus efficace : si 13. ... Fg4 ; 14. Dd3, Ce4 ; 15. Cd4, Ce5 ; 16. De3, etc.

(3) Evite la suite connue : 11. ... Cc5 ; 12. Cd4, C x b3 ; 13. C x b3, Dd7.

(4) Vise la case d4. Suite logique : 14. Dd3, g6 ; 15. Fh6, etc.

(5) 11. ... C x e5 ; 12. f3, Fd6 ; 13. f x e4 ou Ff4.

(6) Ou bien : 13. ... Ff5 ; 14. C x e4, d x e4 ; 15. a4 ! (Négro-Biavi, Rome 1963).

(A) Nous trouvons au 9^e coup noir en plus de 9. ... Fe7, plusieurs variantes avec : 9. ... Fe5, ou 9. Fe3. 9. De2 et 9. Cbd2.

NOS TOURNOIS

CHAMPIONNAT DE FRANCE 1970

Ce championnat sera encore mis en route par F. WEYAND, 13, rue des Ecoles, 57 - FOLPERSVILLER.

— Les vainqueurs des tournois de Première Division,

— les vainqueurs de la coupe de France,

— le champion sortant, sont qualifiés d'office.

Dans la limite des places disponibles, il sera fait appel dans l'ordre de priorité :

a) aux 2^e et 3^e du dernier championnat de France par correspondance,

b) aux anciens champions de France (Art. 9. — En cas de trop grande affluence, priorité sera donnée aux joueurs dont le titre est le plus récent),

c) aux joueurs ayant plus de 4.000 points au classement des joueurs, et dans l'ordre de leur classement. Clôture des inscriptions : 10 jours après la parution de ce numéro du « Courrier des Echecs ».

2017 1. Wildemeersch, 7½ ; 2. Du-

lhauste, 4½ ; 3. Coursoux, 4 ; 4. Alozy, 3 ; 5. Deslauriers, 1.

2019 1.-2. De Saint-Germain et Deslauriers, 5 ; 3. George, 4 ; 4. Delassus, 3½ ; 5. Thenlot, 2½.

3036 1. Thomas J.-P., 6½ ; 2. Hecht, 5 ; 3. Jobellar, 4 ; 4. Bisbal, 3½ ; 5. Schrader, 1.

3039 1. Jaffredo, 6½ ; 2. Pavy, 6 ; 3. Nehr, 3 ; 4. Lalanne, 2½ ; 5. Avenel, 2.

3048 1. Laval, 7 ; 2. Brillaud, 6½ ; 3. Meyer, 4½ ; 4. Céron, 2.

3050 1. de Winne, 7 ; 2. Bérimi, 5 ; 3. Lebrun, 4½ ; 4. Laborie, 2½ ; 5. Estival, 1.

4077 1. Talvard, 7 ; 2. Papet, 6 ; 3. Thibaud, 4 ; 4. Julien, 3 ; 5. Josset, 0.

4084 1. Neubauer, 7 ; 2.-3. Démery et Estival, 5½ ; 4.-5. Glebioski et Laredo.

4089 1. Rimbaud, 6½ ; 2. Froidevaux, 6 ; 3. Gendarme, 5½ ; 4.-5. Krempp et Solhard, 0.

4092 1. Hanen, 7 ; 2. Gambini, 5 ; 3. Soriano, 4 ; 4.-5. Vidal et Granier, 2.

4098 1. Lucian, 7½ ; 2. Brant, 5½ ; 3. Esch, 4 ; 4. Braure, 3 ; 5. Robert J., 0.

4102 1. Deveze, 8 ; 2.-3. Garodel et Schone, 5 ; 4. Lalaro, 2 ; 5. Moiricy, 0.

4113 1. Humbert, 6 ; 2. Conner, 5 ; 3. Duchardt, 4½ ; 4. Cochard, 3 ; 5. Brant, 1½.

4121 1. Vaux, 8 ; 2. Dion, 6 ; 3. Giret, 4 ; 4.-5. Berthault et Labbé, 0.

NOUVELLES DES LIGUES

LANGUEDOC - ROUSSILLON

Résultats du championnat par correspondance

1.-3. LABADIE (Alekhine - Montpellier), Alozy (Lézignan), Sansas (Quillan), 11 pts ; 4. Jobellar (Quillan), 1½ ; 5. Rofès José (Carcassonne), 1 ; 6. Attiel (Ille-sur-Têt), ½.

Labadie est déclaré champion au bénéfice de l'âge.

TOURNOIS MIS EN ROUTE

3076 Chemin - Lemasçon - Tizioli - Villedieu - Debrou.

3077 Husser - Felbinger - Bisbal - Nehr J.-C. - Eichinger.

4150 Brant - Vouille - Esch - Gousard - Gonneau.

4151 Biondi - Warin - Catherine - Cunnac - Monnet.

4152 Demsar - Vouille - Balquet - Souchon - Jude.

4153 Soriano - Gerphagnon - Brant - Rideau - Kienlen.

4154 Grégoire - Neubauer - Guastavino - Henry - Rouch.

4155 Del Frate - Duchardt - Cahurel - Ballester - Gonneau.

RESULTATS

CHAMPIONNAT DE FRANCE 1969

13 Roque-Dubois 1-0

14 Dubois-Secerol nulle

15 Druon-Dubois 0-1

16 Druon-Pinson nulle

17 Gonzales-Gil-Bachschmidt. 1-0

Au classement, Dubois est toujours en tête avec 4 pts, devant Pinson et Gonzales Gil, 2½.

Eliminatoires

Tournoi N° 1

1. Husser (Montpellier) ; 2. Bascou, etc.

Tournoi N° 2

1. Espi (Nîmes) ; 2. Canonge, etc.
La poule finale du championnat 1969 - 1970 groupe Labadie, Alozy, Sansas, Jobellar, Rofès, Husser et Espi.

COTE D'AZUR

Coupe « Echec et Mat »

Demi-finale : George (Toul) bat Bédrossian (Nice).

La finale aura lieu entre George et le vainqueur du match Bérimi (Le Cannet)-Clérissi (Nice).

COUPE DE FRANCE

RESULTATS

5261	Saunier S.-Weill J.	1½-½
5282	Devillard P.-Soulas P.	2-0
5284	Desagher-Bruat P.	1½-½
5299	Collinet P.-Maréchal P.	2-0
5303	Chambon R.-Denielle	1½-½
5311	Falek M.-Giappesi R.	2-0
5317	Cunnac J.-Baratti J.	1½-½
5323	Gaulier-Jeronne	2-0
5326	Burger G.-Gentrie J.	2-0
5331	Genvrin J.-C.-Dextreit J.	2-0
5332	Dextreit J.-Goubiou P.	2-0
5341	Verdier J.-Chambon R.	1-1
5352	Mayaud R.-Gerphagnon	2-0
4197	Fresnel C.-Scheyer L.	1½-½
4232	Joly M.-Gerphagnon H.	1-1
4238	Thomassey-Boutonnet R.	1-1
4244	Neyret E.-Drouin	2-0
4233	Mallet P.-Costa J.-P.	1-1
4243	Momper S.-Bauer P.	2-0
4247	Carton R.-Joffart D.	1-1
4251	Bauer P.-Gerphagnon	1½-½
4257	Rayon A.-Schone C.	1-1
4282	Rayon A.-Stemmelen R.	2-0
3073	Graell A.-Guillo C.	2-0
3085	Mouligneaux J.-Biondi C.	2-0
3136	Hauptmann G.-Collinet	2-0
3118	Rivenez G.-Schwicker	2-0
3130	Remise J.-Kahane J.	2-0
3133	Wetzel P.-Galangau R.	2-0
3142	Colija M.-Lenclos J.-L.	2-0

MATCHES-DEFIS

182	Maas J.-M.-Jaffredo	0-1
219	Desagher-Desserville	½-½
220	Gillet-Desagher	0-1
221	Desagher-Gillet	1-0
270	Baratti J.-Stojanovic	½-½
271	Stojanovic-Baratti J.	0-1
276	Lebrun-Estival	1-0

277	Estival-Lebrun	0-1
286	Hallot-Giret	annulé
287	Giret-Hallot	annulé
298	Sans-Brunet	1-0
318	Cunnac J.-Baratti J.	1-0
323	Sans-Cruzet	1-0
336	Desagher-Bonnet (Mérignac)	1-0
362	Thenlot-Deslauriers	0-1
142	Azzoni H.-Sans J.	1-0
162	Desagher-Villafruela	0-1
163	Villafruela-Desagher	1-0
274	Desagher-Rayon A.	0-1
275	Rayon A.-Desagher	1-0
343	Roelens R.-Lucian	1-0

NOUVEAUX TOURNOIS

5369	Soriano J.-C.-Desmeliers J.-C.	
5370	Benhamouda J.-L.-Soulas P.	
5371	Drouin-Guastavino J.	
5372	Vouille A.-Tancrez F.	
5373	Benhamouda J.-L.-Gentrie J.	
5374	Ponsolle R.-Lepouchard J.-M.	
5375	Claret R.-Santacru J.	
5376	Santacru J.-Warin R.	
5377	Chauvat G.-Ballester J.	
5378	Cahen-Le Gal J.-C.	
5379	Chambon R.-Verdier J.	
5380	Bezault G.-Cahen A.	
5381	Gerphagnon-Kraft R.	
5382	Ligouy F.-Lerner G.	
4301	Collinet P.-Deleuze M.	
4302	Gaulier-Bodini R.	
4303	Genvrin J.-C.-Maréchal P.	
4304	Bodini R.-Maréchal P.	
4305	Duchardt A.-Cunnac J.	
4306	Siméon J.-Chambon R.	
4307	Burger G.-Devillard P.	
4308	Boutonnet R.-Thomassey J.-P.	
4309	Collinet P.-Desagher R.	
4310	Duchardt A.-Joly M.	
4311	Mallet P.-Rayon A.	
3160	Arquéros R.-Tourne G.	
3161	Rayon A.-Fresnel C.	
2078	André G.-Hauptmann G.	
2079	Remise J.-Mouligneaux J.	
1038	Chauveau H.-Enedaguila L.	
21	Sorhouet-Pasek	
8	Moindrot-Rusinek	

MATCHES-DEFIS

379	Warin R.-Brunet R.	
380	Brunet R.-Warin R.	
381	Pujol-Scheibel	
382	Scheibel-Pujol	
383	Laumonier-Scheibel	
384	Scheibel-Laumonier	
385	Thenlot-Deslauriers	
386	Lemao-Mariette	
387	Negro-Clerissi	
388	Clerissi-Negro	

389	Froelicher-Polard	
390	Polard-Froelicher	
391	Warin R.-Monnet	
392	Monnet-Warin R.	
393	Alozy-Vouille	
394	Vouille-Alozy	
395	Stojanovic-Baratti	
396	Baratti-Stojanovic	
397	Stojanovic-Baratti	
398	Esch J.-Vouille A.	

399	Vouille A.-Esch J.	
400	Esch J.-Vouille A.	
401	Vouille A.-Esch J.	
402	Esch J.-Vouille A.	
403	Vouille A.-Esch J.	
404	Schrader-Moureau	
405	Moureau-Schrader	
406	Vouille A.-Sans J.	
407	Sans J.-Vouille A.	

RENCONTRES INTERNATIONALES

FRANCE-POLOGNE

Le match sera terminé le 28-2-1970.

2	Javelle-Pytel	½-½
7	Secerol-Krzysztono	0-1
10	Cailleau-Szewczyk	1-0
13	Moreau-Niewiadowski	½-½
14	Négro-Jabrowski	½-½
16	Remise-Kapusta	½-½
21	Budowski-Szmigielok	0-1
22	Lartigue-Grzelak	0-1
23	Maguy-Gorski	0-1
26	Rofès-Zawisz	0-1
32	Bisbal-Terlecki	0-1
36	Carbonnel-Jaworski	½-½
37	Plazanet-Goldberg	0-1
38	Wolf-Olej Ed.	0-1
47	Garodel-Konikowski	0-1
48	Mayaud-Tarcynowiz	0-1
49	Lenclos-Twarog	0-1
52	Jeandel-Franhe	1-0
53	Brassart-Szymithia	0-1
56	Giappesi-Chybicka	0-1
58	Brunet-Staszko	0-1

Score actuel : France : 11, Pologne : 27.

FRANCE-SUEDE

1	Secerol-Dahlquist	1-1
2	Vasselon-Molinsky	2-0
17	Corre-Wekaoja	1-0
21	Alliau-Evensson	1-0

Score actuel : France : 23, Suède : 23.

FRANCE-ANGLETERRE

4	Tricon-Ripps	2-0
---	------------------------	-----

Il manque encore les résultats des échiquiers suivants : n° 6, 10, 19, 25, 26, 27, 29. Les participants sont priés de me faire connaître d'urgence la situation de leurs parties. Sans réponse pour le 30-9-1969, ces parties ne seront prises en considération ni pour le décompte final ni pour le classement.

Score actuel : France : 30½, Angleterre : 12½.

FRANCE-BELGIQUE

Le match se déroule sous le patronage de l'I. C. C. F. L'arbitre est Kurt Wehling (D.).

Les matches France-Portugal et France-Danemark ont également reçu le patronage de l'I. C. C. F.

FRANCE-HONGRIE

Le match est conclu ; il débutera le 1-1-1970 sur 50 échiquiers. Il y aura deux parties à jouer. Les amateurs intéressés peuvent s'inscrire dès maintenant. Le patronage de l'I. C. C. F. nous est également accordé.

VII^e OLYMPIADES

Notre équipe qui joue dans le Groupe n° 3 obtient d'excellents résultats :

2	Alexander (G.-B.)-Druon (F.)	1-0
3	Javelle (F.)-Colett (S.)	1-0
4	Norlin (S.)-Pinson (F.)	1-0
5	Sansas (F.)-Akvist (S.)	1-0
	Sansas (F.) - Kandel (U. S.)	1-0
6	Cross (U. S.) - Pellegrino (F.)	½-½

Nous avons actuellement 5½ sur 9 points possibles.

TOURNOIS INTERNATIONAUX

Mis en route :

I. C. C. F./2175/M : Gannohlm (S.), Gonzalès-Gil (F.), Henderson (U. S.), Rovira (D.), Slechta (C. S.), Reutimann (C. H.), Stejnbok (S. U.).

I.C.C.F./2166/11 : Andersson (S.), Covaci (R.), Grossmann (D. D. R.),

Harlin (F.), Kozelek (C.S.), Simonov (S.U.), Ulbrich (D.D.R.).

I. C. C. F./2167/111 : **Barriera (M. C.)**, Dotzer (D.), Hedin (S.), Herschel (D.D.R.), Hromadka (C.S.), Jaques (C.A.), Sauvage (B.).

E.U./11/345 : Dumitrescu (R.), Franczek (D.D.R.), **Pauly (F.)**, Kobel (D.D.R.), Kotoucek (C.S.), Stork (D.), Dr Pichler (A.).

E.U./11/348 : Zimanyi (H.), Rausch (D.D.R.), **Bisbal (F.)**, Kohrt (D.D.R.), Pospisil (C.S.), Raunitschka (D.D.R.), Thira (R.).

E.U./11/GT/23 : Naslund (S.), Kurilo (S.U.), Sonneck (D.), van Damme (B.), Dorn (D.D.R.), Dr Incelli (I.), Markus (D.), Stempka (P.L.), **de Winne (F.)**, Mitschke (D.D.R.), Nilsen (N.), Mosser (A.), Schroder (D.), Friberg (S.), Schaida (D.D.R.).

E.U./111/342 : Janssens (B.), Reinhardt (D.), Snizek (C.S.), Lasch (D.

D.R.), **Andrau (F.)**, Beth (D.D.R.), Vigh (R.).

E.U./111/343 : Hansen (D.K.), Mateescu (R.), Wachsen (D.), **Boscoiu (F.)**, Loff (D.D.R.), Vodrazka (C.S.), Fyri (N.).

E.U./111/344 : Seath (G.-B.), **Brant (F.)**, Gerischer (D.D.R.), Matousek (C.S.), Moller (S.), Schnoor (D.D.R.), Hansen (D.K.).

E.U./111/345 : **Baixes (F.)**, Sondergaard (D.K.), Weinmann (C.S.), Inhulsen (D.), Pantaloni (R.), Witting (S.), Vaidl (C.S.).

Résultats :

I. C. C. F./1280/M : 1. **G. Javelle (F.)**, 5; 2. J. Petzold (D.D.R.), 4½; 3. G. Kronberg (S.), 4; 4. M. Hajek (C.S.), 3½; 5. A. V. Bergljung (S.), 2; 6. S. Lilienthal (D.D.R.), 2; 7. B. A. Rosinow (S.U.), 0.

COUPE EVRARD-DELANNOY

RESULTATS

Groupe 3, éch. 3 : Ormond (Lausanne)-Fleischmann (S.V. Welper), ½-½.

Groupe 6, éch. 3 : Mauersberger (Leipzig)-Pellegrino (Aix), 0-1.

Groupe 1 : Erdelan (Novi Sad), 1^{er} dépassement contre Prosorov (Saratov).

Groupe 3 : Schmitz (S.V. Welper), 1^{er} dépassement contre Koschmeider (Rudolstadt); Goldov (Kalouga), 1^{er} dépassement contre Stockigt (Rudolstadt); Manfred Richter (Rudolstadt), congé du 1-6-1969 au 11-7-1969; Santoro (Genova), congé du 21-7-1969 au 18-8-1969.

Groupe 4 : Bulats (Jelgava), 1^{er} dépassement contre Saether (Lillestrom); Bridags (Jelgava), 1^{er} dépassement contre Mella (Lillestrom).

Groupe 5 : Bergk (Annaburg), 1^{er} dépassement contre Yatsun (Penza); Segal Sorin (Bucarest), 1^{er} dépassement contre Chibaiev (Penza); Olteanu (Bucarest), 1^{er} dépassement contre Strickfaden (Annaburg); Cernea (Bucarest), 1^{er} dépassement contre Grunder (Annaburg).

Groupe 6 : Gebhard (Weinheim), 1^{er} dépassement contre Holovsky (Prague), Winkelmann (Zurich) et Rott (Riazan).

Groupe 7 : Lehmann (Darmstadt), 1^{er} dépassement contre Rasti (Ispahan); Nicolaescu Traian (Ploiesti), 1^{er} dépassement contre Höhne (Köthen).

Groupe 8 : Lax (Bratislava), 1^{er} dépassement contre Vargha (Budapest).

Groupe 10 : Snykov (Toula), 1^{er} dépassement contre Dr Schmidt (Linz); Stefan (Bratislava) et Vandorffy (Budapest); Pougatchev (Moscou), 1^{er} dépassement contre Bulla (Bratislava); Kaliwoda (Linz), congé du 5-7-1969 au 26-7-1969.

Groupe 11 : Tsukrov (Tcherkassi), 1^{er} dépassement contre Raitza (Rostock); Schaeffer (Rostock), 1^{er} dépassement contre Ventura (Hamburg); Karner (Tallin), 1^{er} dépassement contre Moisini (Iasi); Ventura (Hamburg), congé du 29-6-1969 au 10-8-1969; Hallier (Hamburg), congé du 27-5-1969 au 29-6-1969. — **Ech. 6** : Cojocaru (Iasi) remplace Perevosnic.

INSCRIPTIONS OUVERTES POUR

UNE TROISIEME COMPETITION SPECIALE

(SYSTEME PAPP)

Décidée un peu tardivement, une 3^e compétition spéciale prendra son départ très prochainement. Des aides s'étant offertes pour faciliter ma tâche et surtout pour assurer le cas échéant ma succession, je n'ai plus aucune raison de retarder le lancement de cette compétition. Elle ne sera plus « spéciale » que de nom, car sa formule, appréciée par tous, est devenue « classique » à force de se répéter.

Comme précédemment, elle sera articulée en équipes et groupes, et les résultats seront obtenus à la fois aux points simples et par la méthode de la caractérisation totale que la plupart de nos lecteurs connaissent déjà. Le principe de cette méthode est simple : par le jeu des points « pris » sur les vaincus et les vaincus de ceux-

ci, servant à « caractériser » ses propres points, tous les joueurs sont intéressés, directement et indirectement, dans toutes les parties. A la fois adversaires et solidaires, les participants se trouvent étroitement liés entre eux au sein de cette forme de compétition, ce qui ne manque pas de les passionner au plus haut point. La meilleure preuve : une fois qu'on y a goûté, on revient volontiers à cette formule dès la première occasion favorable.

On aura au maximum 6 ou 7 parties à jouer. Inscrivez-vous le plus vite possible en joignant à votre lettre trois timbres de 40 c.

A. PAPP,

15, rue d'Arras,

93 - EPINAY-SUR-SEINE.

PÊLE-MÊLE

TOURNOI 1003

DEFENSE SICILIENNE

CONVERS

PERRENOT

1. e4 c5 2. Cf3 d6 3. d4 c×d4 4. C×d4 Cf6 5. Cc3 g6 6. Fc4 Fg7 7. h3 Cc6 8. Fe3 Ca5 9. Fe2 Cd7 10. Dd2 Cb6 11. b3 Cc6 12. Td1 Cd7 13. Fb5 Da5 14. Cd5 D×d2+ 15. T×d2 C×d4 16. F×d4 F×d4 17. T×d4 Tb8 18. Rd2 a6 19. F×d7+ F×d7 20. Te1 Fc6 21. e5 d×e5 22. T×e5 e6 23. Ce3 Re7 24. Ta5 Thd8 25. T×d8 T×d8+ 26. Re1 f5 27. f4 h6 28. h4 Rf6 29. g3 g5 30. h×g5+ h×g5 31. f×g5+ R×g5 32. g4 Rf4 33. C×f5 e×f5 34. T×f5+ R×g4 35. Tf2 Ff3 36. Td2 T×d2 37. R×d2 Rf4 38. c4 Fe4 39. Rc3 Re3 40. b4 Fc6. — 0-1.

COUPE INTERLIGUES

DEFENSE SICILIENNE

BODIS

HANEN

(Guyenne)

(Champagne)

1. e4 c5 2. d4 e6 3. Cf3 c×d4 4. c3 d×c3 5. C×c3 Fb4 6. Fd2 Cc6

7. Fc4 a6 8. 0—0 Cge7 9. De2 0—0 10. Tfd1 Cg6 11. Tacl b5 12. Fb3 Ca5 13. Fg5 Fe7 14. F×e7 D×e7 15. Fc2 Cf4 16. De3 g5 17. b3 Tb8 18. g3 Ch3+ 19. Rg2 g4 20. Ce5 f5 21. e×f5 e×f5 22. C×g4 Fb7+ 23. Rf1 De6 24. F×f5 T×f5 25. D×e6+ d×e6 26. Ch6+ Rg7 27. C×f5 e×f5 28. Ce2 Cg5 29. Tc7+ Rf6 30. Td6+ Re5 31. Tcd7 Cf3 32. Cf4. — 1-0.

TOURNOI 3041

DEFENSE CARO-KANN

LE NINEZE

JOUY

1. e4 c6 2. d4 d5 3. Cc3 d×e4 4. C×e4 Ff5 5. Fd3 F×e4 6. F×e4 Cf6 7. f3 e6 8. Ce2 C×e4 9. f×e4 c5 10. c3 c×d4 11. c×d4 Da5+ 12. Fd2 Fb4 13. Cc3 0—0 14. 0—0 Cc6 15. a3 F×c3 16. F×c3 Db6 17. Rh1 Tad8 18. d5 e×d5 19. e×d5 Ce7 20. Dg4 g6 21. Tf6 Db3 22. Dd4 Cf5 23. T×g6+ f×g6 24. Dh8+ Rf7 25. D×h7+ Re8 26. Te1+ Ce7 27. T×e7 mat. — 1-0.

MODIFICATION DU CLASSEMENT

Alberny	1880	Costa	1790	Jouanisson	3920
Alozy	2910	Criton	2400	Jouy	2350
Amouroux	2070	Cursoux	2880	Julien	1440
Andrau	1920	Dalès	1510	Kahane	2110
Argelies	2400	Dantès	1370	Labbé	1340
Arquéros	2020	Delassus	3550	Laborie	1780
Armenteros	1750	Derondier	4150	Lair	1310
Attiel	2650	Derouineau	2650	Lalanne	1700
Aubert	2100	Desagher	1230	Lalario	1270
Aubron	2280	Deslauriers	3570	Laval	3000
Avenel	1900	Deveze	2620	Lebrun	2400
Azzoni	2510	Devillard	1890	Legrée	1820
Baconnet	1620	Dion	1670	Le Guen	2500
Baratti	1720	Ducharot	1220	Lemasçon	1620
Barriera	2540	Dulhauste	3550	Lenclos	1310
Batrel	2360	Dupré	870	Lepouchard	1790
Battaglia	2020	Emberger	4250	Lucian	1110
Bauer	1400	Estival	1370	Maas A.	1740
Bellanger	2800	Fabre	3280	Maas J.-M.	2340
Bérini	2430	Flavien Jean	1980	Maget	2550
Bernard	1580	Fleury	760	Maguy	2540
Bert	2050	Fresnel	2320	Malacan	3030
Biondi	1230	Fuchs	3150	Malezieux	2850
Bisbal	2170	Galanga	1500	Mallet	2130
Bocos	3750	Gambini	1620	Maréchal P.	1200
Bonnet	1880	Garodel	2430	Martin	1310
Bouchard	2670	Gaudichon	4820	Mathieu Ph.	1620
Boucherie	1570	de Gaulier	1300	Mayaud	1870
Bouquet	3820	George	3650	Meslage	2360
Bourges	3150	Gerphagnon	1450	Meyer	2000
Boutonnet	1930	Giappesi	1270	Miclot	4520
Bouttier	4900	Gillet	770	Moindrot	5110
Brant	1530	Girardclos	1970	Momper	1850
Brassard	1470	Giraudet	2670	Mouligneaux	1950
Braure	940	Giret	1180	Nehr	2120
de Bridiers	2230	Gonzales-Gil.	5030	Neymann	3160
Brillaud	2910	Graell	2660	Neyret	1250
Brodure-M.	4070	Granier	650	Nuvolini	2300
Bruat	1000	Guillo	1840	Oblinger	2580
Brum	3980	Guyffon	2650	Oger	2350
Brunet	1540	Hamar	720	Orts-Cister	1020
Bury	1370	Hanen	1880	Papet	2320
Carton	3480	Hansen	1270	Papp	1750
Casamayou	2130	Hauptmann	2240	Pasek	4600
Cérés	2250	Hecht	2830	Pavia	1510
Céron	1710	Helbling	1740	Pavy	3040
Chambon	1450	Humbert	1540	Pfeiffer	2020
Chauveau	2400	Jaffredo	2970	Planès	3180
Choquant	3370	Janoyer	2660	Plazanet	2810
Cochar M.	880	Jaudran	5570	Poupinel	4120
Cochar P.	910	Jeandel	1800	Rabatel	2870
Colija	3000	Jobellar	2750	Rayon	1990
Collinet	1670	Joffard	3140	Remise	4580
Conner	1370	Joly	1950	Rideau	870
Corinthios	4500	Josset	540	Riu	1970

Rivenez	2100	Sorhouet	3150	Vaux	2360
Rofes	2070	Soriano	1120	Vidal	540
Roux J.-C.	1680	Soulas	710	Villafruela	2400
Rusinek	5710	Talvard	2160	Vuillemin	2400
de St-Germain.	3880	Tardien	1120	Weill	1500
Sans	2450	Thenlot	2930	Wetzel	2310
Santini	3170	Thibaud	1530	Wildemeersch	3910
Schone	2260	Thomas J.-P.	2910	de Winne	2610
Schrader	1610	Thomassey	1470	Wolf	1570
Schwicker	1130	Tinant	4170	Wrobel	2850
Sigal	3510	Vasselon	4370	Zinser	4350
Soler	3250				

ONT SERVI POUR CE CLASSEMENT

TOURNOIS A CINQ

4077 - 4092 - 4098 - 4102 - 4113
4121 - 3036 - 3039 - 3048 - 3050 -
2017 - 2019.

FRANCE-AUTRICHE COUPE DE FRANCE

5191 - 5256 - 5261 - 5268 - 5271
- 5276 - 5282 - 5284 - 5288 - 5294
- 5298 - 5299 - 5303 - 5304 - 5308
- 5311 - 5317 - 5323 - 5325 - 5326
- 5331 - 5332 - 5336 - 5341 - 5352
- 4158 - 4197 - 4232 - 4233 - 4235
- 4238 - 4240 - 4243 - 4244 - 4247
- 4251 - 4256 - 4257 - 4282 - 3038

- 3073 - 3077 - 3085 - 3104 - 3113
- 3118 - 3121 - 3126 - 3133 - 3136
- 3142 - 2052 - 2054 - 1020 - 1027
- 1/4 F 15 - 1/2 F 16.

DEFIS

142 - 162 - 163 - 174 - 179 -
180 - 182 - 191 - 192 - 197 - 198 -
199 - 210 - 211 - 219 - 220 - 221
- 270 - 271 - 274 - 275 - 276 - 277
- 282 - 283 - 286 - 287 - 298 - 318
- 323 - 336 - 343 - 362.

EUROPE ECHECS

8/2/E - 8/7/E - 8/9/E - TH 3 -
T H4 - TH 6 - TH 7 - TH 9.

ETUDES

Par J.-P. GARODEL

Etude N° 21

KLING ET HORWITZ 1852



6+5 Les Blancs jouent et gagnent.

Solution de l'étude n° 19 (Troitzky 1897) : 1. h6 !! (Le seul coup qui assure le gain, par le passage ultérieur du RB sur f6) 1. ... g x h6 2. e7 Tb1 + 3. Rd2 Tb2 + 4. Rd3 Tb3 + 5. Rd4 Tb4 + 6. Rd5 T x b5 + 7. R x d6 Tb6 + 8. Rd5 ! (Pas 8. Rd7 ? Tb1 !!

FIN DE PARTIE N° 6

MORPHY-AMATEUR 1858



11+12 Que répondit Morphy après 26. ... Dg7-c7 ?.

suiivi d'un + sur d1 puis sur e1 avec prise de la D !) 8. ... Tb5 + 9. Rd4 Tb4 + 10. Rd3 Tb3 + 11. Re2 !! Tb2 + 12. Rf3 Tb3 + 13. Rf4 Tb4 + 14. Rf5 Tb5 + 15. Rf6 ! (La pointe de 1. h6 !) 15. ... Tb6 + 16. Rf7 ! et le Pe peut enfin aller à D ! (Thème

Lasker que l'on retrouve dans la célèbre étude de Saavedra, et dans l'étude n° 20).

Solution de l'étude n° 20 (Lasker date ?) : 1. Rb8 ! Tb2+ (Sinon 2. f8D et ±) 2. Ra8 ! Tc2 (Sinon 3. f8D et ±) 3. Th6+ Ra5 ! (Si le RN passe sur la colonne b, après 4. Rb8 ! la cause est entendue, la TN ne pouvant plus donner d'+ !) 4. Rb7 Tb2+ 5. Ra7 Tc2 6. Th5+ Ra4 7. Rb7 ! (Menace 8. f8D±) 7. ... Tb2+ 8.

Ra6 ! Tc2 9. Th4+ Ra3 10. Rb6 Tb2+ (Forcé ! La TN est en zugzwang sur f7 et h2, quant au RN, il ne peut bouger à cause du 13^e coup des Blancs !) 11. Ra5 ! Tc2 12. Th3+ Ra2 13. T×h2 !! et + par clouage et déviation en cas de prise ! Une étude spirituelle !

Solutions à : J.-P. GARODEL, Résidence « La Coupiane », Bât. 21, 83 - LA VALETTE

LE COIN DU PROBLÈME

Par P. MONREAL, Juge-Arbitre International

Envoyer les solutions, avant le 15 octobre 1969, à D. JOFFART, 116, boulevard Davout, 75 - PARIS-20^e

Notre ami Pascal Di Scala vient de quitter cette rubrique à laquelle il s'est toujours dévoué avec beaucoup d'ardeur et de gentillesse, aussi pour rendre hommage à son travail, au nom des compositeurs qu'il a aidés de ses conseils et des solutionnistes qu'il a éclairés de ses explications, nous lui dédions cette page.

D. JOFFART, P. MONREAL.

159 — P. Di Scala
Problemblad 1964



8+6=14 2 c.

160 — P. Di Scala
Problemas 1962



7+10=17 2 c.

161 — P. Di Scala
De Waarheid 1963



7+4=11 (Mérédith) 2 c.

162 — P. Di Scala
Gazeta Czestochowska 1967



7+5=12 (Mérédith) 2 c.*

163 — P. Di Scala
De Waarheid 1963



8+8=16 2 c.*

164 — P. Di Scala
Lud-Bratislava 1964



6+6=12 (Mérédith) 2 c.*

165 — V. Dabrowski
(inédit)



5+6=11 3 c.

166 — E. Holladay
« British C. M. » 1963



7+6=13 3 c.

SOLUTIONS DU N° 144

147 (A. Davoine) : Divers essais du CBe5 permettent d'égarer le solutionniste sans toutefois fournir un jeu très varié. Le procédé de l'auteur basé sur des désobstructions noires, associées à 2 interceptions de DN ne manque pas d'unité, mais ce n'est pas excitant. 1. Ta6 ? c×b4 ! 1. Ce5d7 ? e5 ! 1. Cg6 ? e5 ! 1. c8C ? T×d8, etc. Clé 1. Ce5—c6 men. 2. Ce6—e7. Si 1. ... T×d8 (Td7, e5, e3, c3, c×b4) 2. c×d8D (T×d7, Ff7, Ff3, Ce3, b6).

148 (D. Joffart) : Clé à sacrifice, dans un décor hérissé de PN, avec jeu agréable crypto-romantique. Correction noire entre 1. Ce6 et 1. Fe6. Clé 1. e×d4 men. 2. De5. Si 1. ... Fe6 2. Dc5 1. ... Ce6 2. Dd7 (Dc5 ?) et aussi si 1. ... R×d4 (Db8, Cf7, C×d4) 2. Dd6 (d×c4, d×e4, C×f4).

ve et bi-valve par mouvement du PN
149 (A. Tricon) : Mouvements val-c7 ; échecs doubles ; stratégie dispersée. Notre jeune ami a du talent, il doit se tourner vers l'avenir. Clé 1. Ce5×

g4 men. 2. De5, si 1. ... c6 (c5, Te6, Dd4, C×c4, C×g4) 2. Cf6 (C×e3, D×e6, Tc5, d×c4, e4).

150 (P. Wetsel) : Clé 1. Te5 men. 2. Ce4 joue. Flick Burckardt totalement anticipé. Mais tous les compositeurs font cet exercice une fois dans leur vie. Il reste encore les pièces féériques. Toutefois Fe7 et Fa5 introduisent des duals majeurs ; si je ne le disais pas, je recevrais immédiatement une lettre de mon ami P. Bouttier.

151 (R. Maillard) : Blocus incomplet ; clé give and take ; fuite non pourvue avant la clé. 1. Te4 tempo. Tous les coups nous doivent et fournissent des variantes.

152 (L. Fontaine) : Clé 1. Df1 blocus. Deux essais 1. Db2 ? (Ce8 !) et Db1 ? (g6 !). Correction noire du Cf6. 1. C joue 2. Df8, si 1. ... Cg8 (Ch7) 2. Cg6 (Cf7) et 1. ... g6 2. D×f6.

(Solutions et commentaires de P. Montréal.)

de la batterie blanche vers la DN, l'effet nuisible est l'ouverture de la colonne d.

14 (M. I. Adobeshev) : Clé 1. Fb6 ! 1. Fc5? Fd7? car 1. ... Cd7 !! Men. 2. Dd2. 1. ... Cd7 2. d4+d 1. ... Cd5 2. Cd4 1. ... Ce4 2. Te3 3 variantes thématiques. 1. ... b1C 2. Cc1. 1. ... De3 2. Dxe3 2 variantes secondaires. Dans les 3 variantes thématiques, il y a

ouverture de la colonne f par les Noirs et interception du Fbb6 dans le mat, en outre, nous voyons dans la 2^e variante une auto-interception de la TN d6, dans la première et troisième variante une auto-interception de la DN, l'effet de parade est le clouage de la Dg5, l'effet nuisible est l'ouverture de la colonne f, et les interceptions des pièces noires.

**LISTE DES SOLUTIONNISTES ET DES POINTS OBTENUS
POUR LES HUIT PROBLEMES DU NUMERO 144 (Maximum des points : 59)**

Baixes, Maas, Bouttier, Liger, Baras, Barthomier, Tridon, Haussiettre, Vignal, Marza 59 (tous sans faute) ; Abbé Poussade, Wermelinger, Maillard, Wetzel, Blettery, Maureau, Pantais, Soret, Giappesi, Malbert, Lefillastre, Gonneon 58 ; Vuillemin, Oglisi 57 ; Boy 56 ;

Debrau, Porchet, Dabrowski 54 ; Dumont, Hecht, Bourrée 53 ; Gautier, Binet, Isal, Mme Bano 51 ; Beaudaux 49 ; Gerphagnon 47 ; Wrabel 46 ; Karcher 45 ; Jeanson, Hannon 44 ; Lécollier 41 ; Sango 39 ; Warin 38.

RESULTATS APRES LE N° 144

Wetzel*** 20½, Vuillemin*** 19½, Giappesi** 392½, Liger** 380, Bouttier** 372½, Soret** 345, Maillard** 334½, Wermelinger** 327½, Lefillastre** 308, Baras** 263½, Pantais** 260½, Calvet** 249½, Blettery** 247½, Barthomier** 239, Beaudaux** 237, Jeanson** 202½, Porchet** 189, Maas**

175, Hecht** 145, Haussiettre** 137½, Tridon** 136, Tricon** 109, Maureau** 81½, Oglisi** 40½, Pavia** 34½, Mme Bano** 17, Joffart** 4, L. Georges* 380½, Maréchal* 327½, Pasek* 305, Gerphagnon* 284, Gautier* 275, Darquet* 268½, Delassus* 236, Wrabel* 209½, Hannon* 199½, etc.

" LES ARCHIVES DES ECHECS "

Par suite de la dévaluation, voient leur prix passer à 36 F.

La meilleure édition au monde dans le domaine des Echecs paraît maintenant en français.

Elles sont publiées sur feuillets mobiles qui permettent un classement aisé par variantes et une consultation rapide.

Les Archives des Echecs, rédigées sous la direction de Max Euwe, de C. B. van den Berg et de H. Bouwmeester, comportent en grande partie des articles sur les ouvertures, ainsi que des articles spéciaux relatifs à des sujets

divers : finales, milieu de partie, tournois, Maîtres célèbres, etc.

Les Archives des Echecs paraissent une fois par mois, et l'abonnement peut en être souscrit au prix de 36 F. par an auprès de S. Zinser, 47, avenue du Président-Kennedy, 68 - MULHOUSE. Règlement au CREDIT LYONNAIS MULHOUSE, C. C. P 398-96 STRASBOURG, en mentionnant « Zinser, Compte 62.048 T ».

Spécimen sur demande.

« Nous nous excusons auprès des abonnés pour le retard important qu'a pris cette parution. Ce retard devrait être rattrapé sous peu. »

**LE
COURRIER DES ECHECS**

Revue mensuelle du Jeu d'Echecs

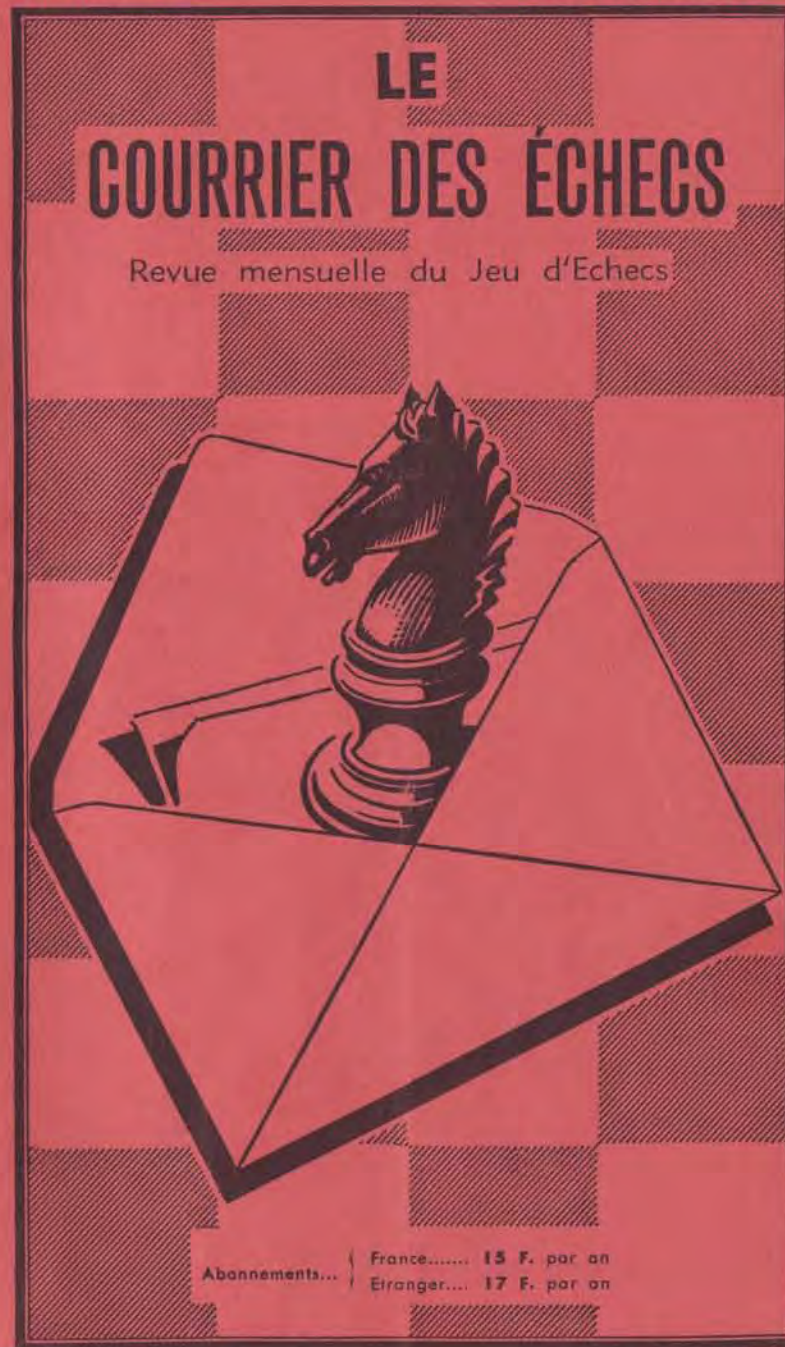

Abonnements... { France..... 15 F. par an
Etranger.... 17 F. par an

1958, page 97, 21^e partie « ... si la suite du texte devait amener une partie nettement inférieure, Botvinnik ne l'aurait pas choisie... », ceci est le commentaire du 5^e coup. Il est difficile de trouver plus candide.

Quel usage est fait de cette « théorie » ? Soyons réalistes : pratiquement aucun, si ce n'est par une élite trop restreinte, munie d'un bagage théorique et pratique acquis le plus souvent sur l'échiquier, dotée d'une excellente mémoire et jouissant de loisirs suffisants.

Mais que peuvent faire le débutant et le joueur moyen au milieu de cette forêt de variantes, sans fils directeur, sans explication logique des faits ? Ils tentent vainement de se souvenir des parties et des analyses, coup par coup, essayent de se spécialiser dans quelques ouvertures et finissent rapidement par remiser livres et revues au grenier.

Des ouvrages à vocation théorique ont été écrits, citons le livre de Chéron sur les finales, Jugement et Plan, Position et Combinaison de Euwe, les ouvrages de Kahn (qui a baptisé modestement son livre sur les débuts « **Pratique Moderne des Ouvertures** »), le Bréviaire des Echecs de Tartakover. Mais, à vrai dire, ces ouvrages sont plus « pédagogiques » que « théoriques », et si leur but est de faire apprendre et comprendre, ils sont constitués essentiellement sur la base de parties jouées.

Des essais purement théoriques ont été tentés ou sont encore en gestation. Il serait indiscret de lancer les noms d'auteurs dont les œuvres n'ont pas vu le jour ou sont prématurément décédées. Ces essais consistent, soit dans la rationalisation du jeu (parfois à l'aide des mathématiques, ce qui semble logique), soit dans la détermination des objectifs à atteindre et des moyens à employer dès les premiers coups.

Une désaffection, pour ne pas dire une réprobation, universelle a toujours accueilli de tels essais, sans doute parce que leurs auteurs ne portent pas de grands noms du monde des Echecs et qu'ils n'ont pas fait personnellement l'application au plus haut niveau de « leur théorie ». Tout se passe comme si, parmi les joueurs d'Echecs, on considérait, à l'instar du grand public, que les grands praticiens font la théorie, tout comme les artilleurs ont inventé la poudre et comme les cosmonautes ont découvert les lois de la gravitation universelle.

L'auteur de cet article n'exprime que son opinion personnelle et, exceptionnellement, ne signe pas « Le Trésorier ». Si les pionniers intéressés par cette question s'adressent à lui, il se contentera de les mettre mutuellement en rapport, les « phynances » ne lui permettant guère d'aborder d'autres sujets.

F. MAITRE.

QUATRE COMBINAISONS

PAR P. DIACONESCU

49. — Voilà le soleil d'Austerlitz !



Les Noirs jouent et gagnent

50. — Tout est bien qui finit bien



Les Noirs jouent et gagnent

51. — Tu l'as voulu, George Daudiu !



Les Noirs jouent et gagnent

52. — Rira bien qui rira le dernier



Les Noirs jouent et gagnent

(Solutions au prochain numéro)

SOLUTIONS DU N° 146-147

45. Barda Foltys, Marianske Lazne 1951 : 36. T×h7+ !! T×h7 37. Dc8+ Rg7 38. Dg8+ et les Noirs abandonnèrent, car suit un mat en deux coups : 38. ... Rh6 39. g5+ Rh5 (39. ... f×g5 40. D×g5 mat) 40. D×h7 mat.

46. Pachman - Zvetkov, Marianske Lazne 1951 : 23. Dh6 ! Fe8 (23. ... Ff8 24. Cg5 !!) 24. Cg5 ! et gagne, parce qu'après 24. ... f×g5 25. Fe5+ et mat en deux coups. Si 23. ... f5 24. Fe5+ C×e5 25. C×e5 Fe8 26. F×f5 !.

47. Uhlmann - Smyslov, Mémorial Alekhine, Moscou 1956 : 15. ... Cc2 !.

Si 16. D×c2 F×f2+ ! 17. R×f2 (ou 17. Rh1 F×e1 18. T×e1 d4) 17. ... Cg4+ avec une forte attaque. Si 18. Rg1 De3+ 19. Rh1 Cf2+ 20. Rg1 Ch3++ 21. Rh1 Dg1+ 22. T×g1 Cf2 mat ; ou 18. Rf3 Df6+ 19. R×g4 Tc4+ 20. b×c4 Fc8+ suivi de mat. Après 15. ... Cc2 ! la partie se poursuivit par 16. Tf1 C×a1 17. D×a1 Tfd8 18. Ff3 Fa3 et les Noirs gagnèrent.

48. Jurczinska-Nicolau, match Roumanie-Pologne, Ploiesti 1969 : 29. ... T×f3 !. Si 30. g×f3 D×f3+ 31. Rg1 F×d4+ 32. T×d4 Df1 mat ; les Noirs restant avec l'avantage matériel, les Blancs abandonnèrent.

NOS PARTIES COMMENTEES

CHAMPIONNAT DE FRANCE 1968

DEFENSE SICILIENNE
DAGUE DUBOIS

1. e4 c5 2. Cc3.

La Sicilienne fermée qui conduit en général à un jeu positionnel, ce qui ne sera pas le cas dans cette partie, les Blancs jouant l'attaque résolument.

2. ... Cc6 3. f4.

La volonté offensive des Blancs se manifeste déjà.

3. ... g6 4. g3 Fg7 5. Fg2 d6 6. Cge2 e6 7. a3 Cge7 8. b4 ! ?.

Les Blancs passent à l'attaque en sacrifiant un P. Mais peut-être auraient-

ils dû roquer d'abord et mettre leur R à l'abri, la position centrale de celui-ci leur causera bien du souci ultérieurement.

8. ... c×b4 9. a×b4 C×b4.

Les Noirs relèvent le défi et acceptent le P, ayant envisagé la perte d'une pièce pour la qualité et 1 ou 2 P, comme cela se produira par la suite.

10. Fa3 Ccc6.

Après 10. ... Cbc6, les Blancs pourraient exercer une pression désagréable sur le Pd6 et la position noire en général.

11. d4.

Menaçant d4—d5, gagnant un C.

11. ... Db6.

Pare la menace, car si maintenant, d5 Cd4.

12. Ca4 Dc7 13. d5.

Cette fois les Noirs perdent une pièce, mais comme prévu, avec des compensations : qualité et P.

13. ... Fx a1 14. dxc6 a5.

Il faut défendre le C qui ne peut bouger, car si par exemple : 14. ... Cxc6 15. Fxd6 et les Blancs sont mieux.

15. cxb7.

Ce coup ne fait que faciliter le développement du F des Noirs. A noter que le Fa1 est imprenable pour le moment à cause de la menace Cxc2 + gagnant la D.

15. ... Fxb7 16. c3 Fc6 17. cxb4 axb4 18. Dxa1 0—0.

Le coup sauveur, mettant le R à l'abri et achevant le développement des Noirs qui vont regagner une pièce avec une position prometteuse.

19. Fb2 Txa4 20. Db1 Db6.

Il faut absolument empêcher les Blancs de roquer pour garder l'avantage, car ils joueront ainsi pratiquement avec la Th1 en moins, et le R très vulnérable au centre.

21. Fd4 Da6 22. Ff3 Fb5.

Toujours le même thème : rendre le roque impossible.

23. Cc1 Tc8.

La deuxième T vient accentuer la pression et préparer l'assaut final.

24. Fd1.



24. ... b3 !.

Pare l'attaque sur la Ta4 tout en attaquant le Fd4.

25. Fe3.

Le P ne peut être pris. Si 25. Cxb3 Fd3 26. Db2 Ta2 et la D est perdue.

25. ... Ta1 26. Db2 Taxc1 !.

Il faut maintenant conclure, et ce pseudo-sacrifice achève l'attaque.

27. Fxc1 Dc6.

Coup d'attente, qui, par ses multiples menaces, récupère la pièce en gar-

dant les 2 P de plus et la meilleure position.

28. Ff3.

Perd en quelques coups, mais il n'y a plus de défense valable.

28. ... Dxc1 + 29. Dxc1 Txc1 + 30. Rd2 Tc2 + 31. abandonne.

Si 31. Re3 b2 32. Tb1 Fc4 menaçant Fa2 et la T est perdue. Si 31. Rd1 Fd3 et les Blancs sont impuissants contre la menace b2—b1 D et mat.

R. DUBOIS.

VARIANTES TRANCHANTES

La complexité des Echecs est bien illustrée par le fait qu'il faut souvent de nombreuses années pour démontrer l'infériorité de certains systèmes défensifs, à double tranchant et il arrive même que, lorsqu'on croit tenir une réfutation, une ressource inattendue force le chercheur à reprendre le problème depuis le début.

Voici une partie instructive, jouée dans le championnat par correspondance, par équipes de l'U. R. S. S., qui s'est terminée récemment.

GAMBIT ESPAGNOL

GILEZETDINOV

LOUBLINSKY

1. e4 e5 2. Cf3 Cc6 3. Fb5 f5.

Le gambit Schlieman, dont la correction est, sans doute, douteuse, mais qui, par son acuité, pose aux Blancs le problème de la façon dont ils doivent défendre leur initiative.

4. Cc3.

Le coup du Maître allemand Dyckhof, pionnier du jeu par correspondance, mort en 1948. Cette suite est considérée comme la meilleure.

4. ... Fb4.

Ce coup est pratiqué depuis plus de 10 ans, avec un certain succès par Loublinsky. Les autres essais sont principalement 4. ... fxe4 et 4. ... Cxf6, posant des problèmes difficiles.

5. exf5 Cf6 6. Fxc6.

Les Blancs n'ont pas de complexes et acceptent le P.

6. ... dxc6 7. Cxe5 Fxf5 8. 0—0 Fxc3 9. bxc3 Dd5.

Les Noirs ont réalisé leur plan de début au prix d'un P, ils ont obtenu à première vue une position prometteuse. La moindre imprécision dans le processus de neutralisation de cette initiative peut être fatale aux Blancs ; toutefois, con-

tre une bonne défense, le P finira par peser plus lourd.

10. Te1 0—0—0.

Le grand roque est effectué pour ne pas gêner les manœuvres sur l'aile R.

11. c4 !.

Les Blancs passent à la mobilisation de leur potentiel latent.

11. ... Dd4 12. c3 Dh4 13. d4 Thf8.

Pression indirecte sur f2, ce qui ne représente qu'un danger très relatif, en même temps la menace Cf7, qui n'est pas encore effective à cause de Cg4, est parée.

Le danger éventuel réside dans la venue d'une TN en g6, avec attaque des cases blanches, mais les Blancs prennent la parole.

14. Da4 ! Cg4.

Le Ce5 est trop bien placé et doit être éliminé. Si 14. ... Rb8 15. Fa3 Tfe8 16. Fc5 a6 17. Cxc6 + ! et les Blancs arrivent les premiers.

15. Cxg4 Fxg4 16. Fe3 a6 17. d5 ! Tf6.

Le P ne peut être pris : si 17. ... cxd5 18. cxd5 Txd5 19. f3 avec chute du Fg4.

18. c5 !.

Renouvelle la menace f3.

18. ... Dh5 19. d6 ! ! Fh3.

Essai de contre-attaque, si 19. ... cxd6 20. cxd6 Tfxd6 21. Db4, avec pénétration décisive sur les cases noires.

20. dxc7 Tdf8 21. Tad1 Dg6.

Sur 21. ... Tg6 22. Td8 + Txd8 23. cxd8D + Rxd8, les Blancs peuvent échanger les Dames par Dd1 + et gagner la finale.

22. g3 Rxc7 23. Fd4 Te6 24. Fe5 + Rc8 25. f4.

Le RB est ainsi en sécurité et son collègue peut être ajusté en toute tranquillité.

25. ... Df7.

Sur 25. ... h5, le plus simple est 26. Dd4 T6e8 27. Dd6, etc.

26. Da5 g5 27. Td4 De7.

gx f4 ne va pas à cause de Txf4, suivi de Txf8 +.

28. Ted1 ! gx f4 29. Td7 Dxd7 30. Txd7 Rxd7 31. Dc7 + Re8 32. Fd6 !.

Les Blancs ne font pas de sentiment. Si tout de suite 32. gx f4 Tf7, avec consolidation possible.

32. T8 f6 33. Dc8 + Rf7 34. Df8 +.

La poursuite est inexorable.

34. ... Rg6 35. Dg8 + Rf5.

Ou bien Rh6 36. Ff8 +.

36. Dxc7 + Rg4 37. gx f4 Te2.

Egalement insuffisant est 37. ... Te1 + 38. Rf2 Tf1 + 39. Re3 Te6 + 40. Fe5, etc.

38. Dg7 + Rf5 39. Dg5 + Re4.

Si 39. ... Re6 40. f5 + ! décide.

40. Dxf6 Tg2 + 41. Rh1 Td2 42. Dg6 + Ff5 43. Dg3.

Les Noirs abandonnent.

A. O'KELLY.



MATCH-DEFI 253

DEBUT DU FOU ROI

BŒUF

MARTIN

1. e4 e5 2. Fc4 Cf6 3. Df3 ?.

Tartacover préconise 3. d3 d5 ! 4. exd5 Cxd5 avec égalité. D'après Euwe, après 3. d3, 3. ... d5 est prématuré car le Pe5 deviendrait vulnérable : après 5. Cf3 Cc6 6. 0—0 Fg4 7. Te1 Fe7 8. h3 Fxf3 9. Dxf3 Cd4 10. Dg4 ! 0—0 11. Txe5 Cf6 12. Dd1 et les Noirs n'ont pas de compensation pour le P (Larsen-Berger, Amsterdam 1964). Le coup du texte a le mérite de sortir des sentiers battus, mais cette sortie prématurée de la D peut être difficilement conseillée.

3. ... Cc6 4. c3 g5.

Cette poussée intempestive ayant pour but d'attaquer la R adverse interdit le roque noir. Mais par la suite, ce P placé en g4 sera un « argument » très valable pour acculer les Blancs ; notamment, il empêchera le développement du Cg1.

5. b4 g4 6. De2 a6 7. a4.

Décidemment, la poussée du Pd2 afin de soutenir le Pe4 et surtout de développer le Fc1 en g5 n'intéresse pas les Blancs ; ceux-ci savent que les Noirs seront obligés de faire le grand roque, et ils tentent d'ores et déjà de se former un bon jeu sur l'aile D.

7. ... d5 8. exd5 Cxd5 9. d4 Dd6.

9. ... Fd6 était meilleur.

10. Fa3 !.

Avec la menace b4—b5.

10. ... Cf4.

Il pouvait être intéressant de poursuivre ici par 10. ... Cxc3 11. Cxc3 Cxd4 et les Blancs doivent répondre très précisément pour garder leur pièce d'avance 11. De3, Df1, Dd3, De4 par exemple, conduiraient à leur perte à plus ou moins brève échéance. Mais après 11. Dd2 Dd1 Db2 et surtout Da2 ! les Blancs sont mieux. D'autre part, b7—b5 et De6 pour éviter la me-

nace b4—b5, entraîneraient la perte inutile d'un P. Apparemment, le coup du texte ne résoud pas la question, mais après 11. De4, suit Dg6 ! et les Blancs sont contraints à l'échange des D : 12. D×g6 C×g6 =.

11. De4 Dg6 ! 12. D×g6 h×g6.

Comme prévu, l'échange des D s'est produit. Mais le 12^e coup noir peut paraître absurde puisque C×g6 amenait l'égalisation. Pourtant, c'est le commencement d'une attaque qui aboutira en 11 coups ! Les Noirs menacent C×g2+ pour déroquer ainsi le RB à moins du retour stupide du Fc4 en f1.

13. g3 !.

Pour deux raisons : 1^o si 13. ... Cg2+ ? le C est perdu après Rf1 ; 2^o empêche la poussée éventuelle du Pg4 qui bloque ainsi la diagonale c8—h3.



13. ... Cg2+ ? !.

Un sacrifice original ayant pour but de paralyser l'aile R noire.

14. Rf1 Ff5 ! 15. Fd5 !.

La meilleure réponse.

15. ... 0—0—0 16. F×g2.

Une position peu banale. Le RB est déroqué, la Th1 enfermée, le Fa3 paralysé et la situation des autres pièces n'est guère meilleure. Malgré un C en moins, les Noirs ont une position gagnante.

16. ... e×d4 !.

Si 16. ... Fd3+ ? 17. Ce2 et le jeu des Blancs reprend vie. Si 16. ... e4 afin d'étouffer une troisième pièce (le Fg2) les Blancs s'aèrent à l'aide de Ce2 et Cd2.

17. b5 F×b1 18. b×c6 d×c3 ! ! 19. c×b7+ Rb8 20. T×b1 c2 21. Te1 F×a3 22. Ce2 The8 23. h3.

N'oubliez pas de faire parvenir vos résultats à la direction des tournois dès qu'ils sont acquis.

Si Fc6 n'évitait pas la défaite, ce coup était meilleur tout de même.

23. ... Td1 24. abandonne.

A part le Pa4, les Blancs sont parqués dans un rectangle de 12 cases !

MARTIN.

TOURNOI DE III^e DIVISION

DEFENSE SICILIENNE

AVENEL JAFFREDO

1. e4 c5 2. Cf3 d6 3. d4 c×d4 4. C×d4 Cf6 5. Cc3 a6 6. Fg5.

Variante la plus populaire. De nombreux autres coups sont possibles : Fe2, Fc4, f4 et même h3 ou g3.

6. ... e6.

Cbd7 est également intéressant.

7. f4.

Très pratiqué.

7. ... Fe7.

Variante principale.

8. Df3 Dc7 9. 0—0—0 Cbd7 10. g4 b5 11. F×f6 C×f6 12. g5 Cd7.

Toute cette variante est très connue.

13. f5.

13. a3 est peut-être meilleur.

13. ... Cc5 14. f6 g×f6 15. g×f6 Ff8 16. Fh3 b4 17. Cce2 Fd7 18. e5 d5 19. Dh5 Tc8.

Si 20. Cf4 b3, et 21. a×b3 C×b3+ ou 21. Cf×e6 C×e6 22. F×e6 b×a2 !.

20. b3 a5 21. Td2 a4.

Si 22. Cf4 a×b3 23. Cf×e6 C×e6 24. C×e6 F×e6 25. F×e6 b×a2 !. Si 22. b×a4 Da5 23. Cf4 D×a4 24. Cf×e6 D×a2 25. Cg7+ F×g7 26. F×d7+ C×d7 27. Cb3 Cc5 28. f×g7 C×b3+ 29. Rd1...

22. Cg3 a×b3 23. a×b3 Tg8 24. D×h7 Tg6 25. Ch5 Da5 !.

Si 26. Rd1 Da1+ 27. Re2 Fb5+ 28. C×b5 D×e5+ 29. Rd1 Td8 ! ou si 26. Cg7+ T×g7 ! 27. f×g7 Da1 mat.

26. T2d1 Da1+ 27. Rd2 C×b3+ 28. C×b3 Dc3+ 29. Re2 D×e5+ 30. Rf1 Fb5+ 31. Td3 T×c2 32. Cg7+ Rd8 33. C×e6+ f×e6 34. D×g6 De2+ 35. Rg1 Df2 mat.

JAFFREDO.

Vous pouvez toujours vous procurer le macaron HANNON au sigle de l'A. J. E. C. avec le mot « ECHECS » sur l'enveloppe d'où sort le Cavalier. 5 F. Demandes au Trésorier.

LE FICHER MOBILE DU " COURRIER DES ECHECS ", PAR JACQUES NEGRO

Classement des parties par variantes permettant une consultation rapide des parties

REFERENCES

Le premier chiffre indique le numéro du « C. d. E. », le second la page.

Le signe + indique le gain et le signe = la partie nulle.

La lettre N que la partie est commentée.

Th, qu'il s'agit d'un article théorique et « Analyse » qu'il s'agit d'une analyse d'un Maître.

Le chiffre () indique le nombre de coups de la partie.

LA PARTIE ESPAGNOLE

1. e2—e4 e7—e5
2. Cg1—f3 Cb8—c6
3. Fb1—b5 a7—a6
4. Fb5—a4 Cg8—f6
5. 0—0 Cf6×e4 (A)



	6	7	8	9	10	11	12	13	14	références
1. d4	Fb3	d×e5	d×e5	De2	Td1	Fe3	a×b3	Cbd2 (1)	Tc1	30/13
2. b5	d5	Fe6	Fe6	Fe7	Cc5	C×b3	Dc8	Cb4	Ff5	N. (46)
3. »	»	»	»	»	»	»	»	Fg5	Cc3	117/112
4. »	»	»	»	»	»	»	»	0—0	h6	Th.
5. »	»	»	»	»	»	0—0	c4	F×c4	F×d5 !	117/112
6. »	»	»	»	»	»	»	b×c4	Ca5	F×d5	Th.
7. »	»	»	»	»	»	»	F×c5	c4	F×c4	110/110
8. »	»	»	»	»	»	»	F×c5	c4	d4	N. (45)
9. »	»	»	»	»	»	»	F×d5	Cc3	b4	106/19
10. »	»	»	»	»	»	Ca5 ?	F×d5	c6	Ca4	N. (35)
»	»	»	»	»	»	c3	a×b3	c4	Cc3	49/7
»	»	»	»	»	»	C×b3	0—0	Cb4	c6	(55)
»	»	»	»	»	»	F×d5	Cc3	T×d8+	De3	117/110
»	»	»	»	»	»	F×d5	Fc4	T×d8	b4	Th.
»	»	»	»	»	»	c4	Cbd2	Cf1	Cg3	117/111
»	»	»	»	»	»	d4 (2)	Ff5	b4	Fg6	Th.
»	»	»	»	»	»	»	c×b5	Df1	a×b3	117/111
»	»	»	»	»	»	»	d3	F×b3	Cb4	Th.
»	»	»	»	»	»	»	»	De3	a×b3	117/111
»	»	»	»	»	»	»	»	C×b3	Cb4	Th.

références	14	13	12	11	10	9	8	7	6
117/111 Th.	a x b3	Df1	»	»	»	»	»	»	»
117/111 Th.	Cb4	C x b3	»	»	»	»	»	»	»
117/112 Th.	C x d4	»	»	»	»	»	»	»	»
117/112 Th.	D x d4	Cd4	»	»	»	»	»	»	»
117/112 Th.	T x a8	a x b3	»	»	»	»	»	»	»
117/112 Th.	D x a8	a x b5	C x b3	»	»	»	»	»	»
117/112 Th.		b x c6 ? !	»	»	»	»	»	»	»
117/112 Th.		C x a1 !	»	»	»	»	»	»	»
117/112 Th.	C x d4	»	»	»	»	»	»	»	»
117/112 Th.	Dc8	C x c1	»	»	»	»	»	»	»
117/112 Th.	Tac1	Fe3	c x b3	Cc3	»	»	»	»	»
117/112 Th.	Tad8	Dd7	0-0	C x b3	»	»	»	»	»
117/112 Th.	Tac1	»	»	»	»	»	»	»	»
117/112 Th.	Dd7	»	»	»	»	»	»	»	»
117/112 Th.	Dd2	Ca5 ?	»	»	»	»	»	»	»
117/112 Th.	c5	Dd3 ?	»	»	»	»	»	»	»
117/112 Th.	Ca4	Cb4	»	»	»	»	»	»	»
117/112 Th.	Fg4	Fd2	»	»	»	»	»	»	»
117/112 Th.	Ca2	b4 ? ! ?	»	»	»	»	»	»	»
117/112 Th.	C x a2	Fe3	a x b3	»	»	»	»	»	»
130/71 N. (26)	b x c3	Cb4	0-0	»	»	»	»	»	»
89/90 (32)	f6	Cc3	F x c4	c4	»	»	»	»	»
49/76	Ce4	C x c3	Dd7 (3)	b x c4	0-0	»	»	»	»
52/4	F x f3	Fc2	Cd2	c3	»	»	»	»	»
52/4 (29)	De4	Fg4	Cc5	Dd7	»	»	»	»	»
92/44 60/8	Cb4	c4	a x b3	Td1	c3	»	»	»	»
(22) = (30)	Cb4	d x c4	Dc8	C x b3	Cc5	»	»	»	»
	c x d5	b x c4	c4 !	a x b3	Td1	»	»	»	»
	F x d5	Cb4	b x c4	Dc8	C x b3	»	»	»	»
	De3	T x d8 +	Cc3	F x d5	»	»	»	»	»
	b4 +	T x d8	Fc4	F x d5	Fe7	»	»	»	»

(A) Lire très important article théorique par A. Suéfine 117/111.

(1) Mieux : 13. Cc3 (Bul. F. F. E., avril 1951).

(2) Semble suffisant pour éviter 11. c4 ? !.

(3) Si 12... Fc5 ; 13. Fe3, F x e3 ; 14. D x e3, Db8 ; 15. Fb3, Ca5 (Kérés-Euwe).

NOS TOURNOIS

CHAMPIONNAT DE FRANCE 1968 PAR CORRESPONDANCE

	1	2	3	4	5	6	7	8	9	Pts	S. B.
1. Dubois.	.	1	0	1	0	1	1	1	1	6	
2. Jaudran	0	.	½	1	1	1	½	1	½	5½	
3. Dillmann	1	½	.	½	0	1	½	1	½	5	
4. Druon	0	0	½	.	1	½	1	1	½	4½	
5. Rusinek	1	0	1	0	.	0	1	0	1	4	16,00
6. Pellegrino	0	0	0	½	1	.	½	1	1	4	11,50
7. Moindrot	0	½	½	0	0	½	.	1	1	3½	
8. Dague	0	0	0	0	1	0	0	.	1	2	
9. Javelle	0	½	½	½	0	0	0	.	.	1½	

FAITES CONNAISSANCE AVEC...



ROBERT DUBOIS
CHAMPION DE FRANCE 1968

Le vainqueur du 33^e championnat de France par correspondance est âgé de 41 ans, marié et père de deux garçons. Il exerce la profession de compositeur typographe, et réside à Paris.

M. Dubois a fait connaissance avec les Echecs dès son enfance, mais il n'a pris goût à la compétition par correspondance qu'après un repos forcé dû à une maladie. Il est devenu membre de l'A. J. E. C. en 1952. Il mit sept ans pour gravir les échelons qui mènent au championnat de France qu'il disputa pour la première fois en 1959, et où il fit déjà bonne figure (3^e derrière Javelle et Jaudran). L'année 1960, il se classe 4^e, encore derrière Javelle et

Jaudran, mais aussi Golschmann. Dans ce dernier championnat, il a pris une éclatante revanche sur ces deux joueurs.

A la pendule, l'activité de M. Robert Dubois est plutôt restreinte. Il se contente de participer au championnat des cercles d'Entreprises avec la Banque de France.

Que conseille M. Dubois aux débutants ? Pour réussir, il faut être persévérant, ne pas se décourager devant les insuccès. Son idole ? Kérés, dont le style et les parties brillantes l'on souvent séduit.

TOURNOIS MIS EN ROUTE

- 3078 Céron - de Winne - Blazy - Fey - Lunati.
- 3079 Malézieux - Moureau - Sans - Talvard - Ibarra.
- 4158 Gonzalo - Brant - Ernewein - Ventre - Julien.
- 4159 Lefèvre - Scheibel - Yrles - Sauchon - Camps.
- 4160 Charron - Rouzic - Vasselon - Rayon - Robion.
- 4161 Arquéros - Lerner - Nicolay - Avenel - Zoltobroda.

RESULTATS

- 1007 1. Ducel, 6½ ; 2. Raffy, 5 ; 3.-4. Secerol et Lemaire, 4 ; 5. Cabrit, 0 (F).
- 3033 1. Cazzitti, 7½ ; 2. Criton, 6½ ; 3.-4. Despax et Avenel, 3 ; 5. Binger, 0.
- 3046 1. Bellanger, 6 ; 2. Marot, 5½ ; 3. Bouchard, 4½ ; 4. Lepage, 4 ; 5. Arquéros, 0.

- 4085 1. Maréchal P., 7½; 2. Chatain, 6½; 3.-4. Lucian et Roger, 3; 5. Castel, 0.
 4086 1. Dvorsak, 8; 2. Gardet, 5½; 3. Souchon, 4½; 4. Esch, 2; 5. Lapuyade, 0.
 4094 1. Lemasçon, 6½; 2. Sans, 6; 3. Cunnac, 4½; 4. Barraud-Surchamp, 3; 5. Jorro, 0.
 4109 1. Bérimi, 6½; 2. Marioge, 5½; 3. Fréville, 4; 4.-5. Derytère et Hamar, 2.
 4112 1. Andrau, 6½; 2. Maréchal P., 5½; 3. Malbert, 5; 4. Scheibel, 5; 5. Masson, 0.
 4117 1. Sans, 7; 2. Duchardt, 5½; 3. Charron, 5; 4. Augerias, 3½; 5. Garassus, 0.

**COUPE DE FRANCE
RESULTATS**

- 5236 Esch J.-Lacroix G. 2-0
 5344 Drouin-Innocent 1½-½
 5351 Koltz-Rayon A. 2-0
 5361 Warin R.-Kraft Renée 2-0
 4216 Pluquet J.-M.-Flory H. 1½-½
 4228 Lemasçon A.-Maas A. 1½-½
 4234 Granel C.-Avenel R. 1-1
 4259 Pluquet J.-M.-Galangau 2-0
 3111 Gueneau E.-Claret L. 2-0
 3116 Tourne G.-Arquéros R. 1½-½
 3132 Gautier C.-Villedieu E. 1½-½
 3144 Mailler H.-Ledoult P. 1½-½
 3156 Marciniak p.-Le Duigou 2-0
 2058 Dupont A.-Janoyer M. 2-0
 2060 Pontier A.-Goyffon M. 1½-½
 2062 Neymann H.-Maas J.-M. 1-1
 2066 Chaussard M.-Le Duigou 2-0
 2075 Polard-Marciniak père 1-1

MATCHES-DEFIS

- 205 de Vathaire-Brillaud ½-½
 218 Desserville-Desagher R. 1-0
 227 Thomassey-Marciniak p. 1-0
 316 Alozy-Deslauriers 1-0
 325 Charron-Sans J. 0-1
 332 Duchardt-Torres 1-0
 333 Torres-Duchardt 1-0

NOUVEAUX TOURNOIS

- 5383 Michel J.-P.-Malbert M.
 5384 Koltz-Dufour H.
 5385 Spack E.-Roi J.
 5386 Warin R.-Ventre A.
 5387 Ponsolle R.-Niederhauser
 5388 Vienne P.-Aliau J.
 4312 Joffart D.-Galangau P.
 4313 Wetzel P.-Koltz
 4314 Rivenez G.-Moureau J.

- 4315 Esch J.-Avenel R.
 4316 Neri-Barrriera C.
 4317 Warin R.-Dextreit
 3162 Durand M.-Lemasçon A.
 3163 Wetzel-Liolakis Nikos.
 3164 Durand M.-Rivière M.
 3165 Bauer P.-Pluquet J.-M.
 2080 Wetzel P.-Neymann H.
 2081 Gueneau E.-Rivenez G.
 2082 Gautier C.-Tourné G.
 2083 Marciniak père-Gautier C.
 2084 Polard-Mailler H.
 1039 Chaussard M.-Pontier.

MATCHES-DEFIS

- 408 Lucian E.-Scheibel C.
 409 Scheibel C.-Lucian E.
 410 Maréchal-Scheibel C.
 411 Scheibel C.-Maréchal
 412 Nastoiaistchef-Lemasçon A.
 413 Lemasçon A.-Nastoiaistchef
 414 Desagher-Bruat
 415 Bruat-Desagher
 416 Charron J.-Torres B.
 417 Torres B.-Charron J.
 418 Sans J.-Torres B.
 419 Torres B.-Sans J.
 420 Oblinger-Weyand
 421 Weyand-Oblinger
 422 Oblinger-Weyand
 423 Weyand-Oblinger
 424 Mazoyer J.-Weyand
 425 Weyand-Mazoyer
 426 Santacreu J.-Warin R.
 427 Warin R.-Santacreu J.
 428 Dumont J.-C.-Warin R.
 429 Husser C.-Warin R.
 430 Torres B.-Brunet R.
 431 Brunet R.-Torres B.
 432 Barriera C.-Price

EVARD-DELANNOY

RESULTATS

- Groupe 3, Ech. 2 :** 1° Lilienthal (Welper)-Stockigt (Rudolstadt), ½-½; 2° Stockigt (Rudolstadt)-Post (Lausanne), 1-0; 3° Post (Lausanne)-Benso (Genova), 0-1. — **Ech. 5 :** 1° Wirtz (Welper) - Maisono (Genova), 0-1.
Groupe 5, Ech. 4 : 1° Cyffers (Antwerpen) - Brandl (Vienne), 1-0. — **Ech. 5 :** 1° Mikalsen (Bodo)-Dekeyser (Antwerpen), 0-1; 2° Illner (Vienne)-Dekeyser (Antwerpen), 0-1. — **Ech. 6 :** 1° Grunder (Annaburg)-L. Dencens (Antwerpen), 1-0.
Groupe 6, Ech. 3 : 2° Metanine (Riazan)-Pellegrino (Aix), 1-0.

Groupe 9, Ech. 1 : 1° Lepsenyi (Budapest)-Journaliev (Kalinine), ½-½; 2° Journaliev (Kalinine) - Shaposhnikov (Kouibichev), 1-0.

Groupe 10, Ech. 4 : 1° Vandorffy (Budapest)-Snykov (Toula), 1-0.

Groupe 11, Ech. 5 : 1° Demidov (Tcherkassi)-Hallier (Hamburg), 0-1. — **Ech. 6 :** 1° Raitza (Rostock)-Tsu-krov (Tcherkassi), 1-0.

INFORMATIONS

Groupe 2 : Glatzel (Berlin), congé du 10-8-1969 au 10-9-1969; Wullstein (Berlin), congé du 8-8-1969 au 29-8-1969.

Groupe 3 : Goldov (Kalouga), 1^{er} dépassement de temps contre Klostermann (Suceava); Stockigt (Rudolstadt), congé du 15-8-1969 au 8-9-1969; Benso (Genova), congé du 28-8-1969 au 18-9-1969; Frosch (Rudolstadt), congé du 10-8-1969 au 6-9-1969.

Groupe 5 : Mikalsen (Bodo), 1^{er} dépassement de temps contre Graeger (Annaburg); Robitsch (Vienne), 1^{er} dépassement contre Blackx (Antwerpen); Olteanu (Bucarest), 1^{er} dépassement contre Cyffers (Antwerpen); Danielsen (Bodo), congé de 2 mois (accident).

Groupe 6 : Pojarski (Riazan), 1^{er} dépassement contre Schulze (Leipzig).

Groupe 9 : Ryzov (Kalinine), 1^{er} dépassement contre Kisslov (Kouibichev); Lizan (Plzen), congé du 1-7-1969 au 31-7-1969; Danek (Plzen), congé du 20-6-1969 au 4-7-1969; Hanibal (Plzen), congé du 26-6-1969 au 13-7-1969; Cecil (Plzen), congé du 30-6-1969 au 13-7-1969; Marik (Plzen), congé du 28-6-1969 au 8-8-1969; Persidskyi (Kalinine), congé du 15-7-1969 au 14-8-1969.

Groupe 10 : Bulla (Bratislava), congé du 5-7-1969 au 24-7-1969.

Groupe 11 : Cocojaru (Iasi), 1^{er} dépassement contre Raitza (Rostock); Ossitchansky (Tcherkassi), 1^{er} dépassement contre Varga (Karcag); Ossitchansky (Tcherkassi), 1^{er} dépassement contre Schutt (Hamburg); Szabo (Karcag), 1^{er} dépassement contre Meyer (Hamburg).

ENVOI DES RESULTATS

Afin d'éviter un surcroît de travail aux Directeurs des Tournois (recherches - réexpédition), les joueurs sont priés de noter à qui ils doivent adresser leurs résultats.

Première Division

Jusqu'au 1012 inclus à M. Weyand, à partir du 1013 à M. Alozy.

Deuxième Division

Jusqu'au 2026 inclus à M. Weyand, à partir du 2027 à M. Alozy.

Troisième Division

Jusqu'au 3066 inclus à M. Gouel, du 3067 au 3077 inclus à M. Alozy, à partir du 3078 à M. Maréchal.

Quatrième Division

Jusqu'au 4157 inclus à M. Alozy, à partir du 4158 à M. Guichard.

Les résultats de la coupe de France et des matches-défis doivent être adressés à M. Bouquet. Les résultats du championnat de France 1968 et 1969 à M. Weyand.

Joueurs, soyez disciplinés, adressez vos résultats dès qu'ils sont acquis et adressez-les au Directeur des Tournois intéressé.

NOUVELLES DES LIGUES

LIGUE DE LA COTE D'AZUR

COUPE DE LA COTE D'AZUR

Coupe permanente comptant pour le classement A. J. E. C. 4^e, 3^e, 2^e, 1^{re} séries, demi-finales, finale.

Renseignements et inscriptions : M. BRODURE-MASSON (Délégué A. J. E. C. Côte d'Azur), Villa Marguerite-Antoinette, 90, rue G.-Clemenceau, 06 - CANNES. — Téléphone : 39-05-62.

Nouvelles de la Ligue

La Ligue Côte d'Azur compte 55 inscrits, 28 sont classés !

La coupe Côte d'Azur est en route avec 19 inscrits :

Deuxième série

Barriera-Berini, Berini-Jany, Allisse-Maguy.

Troisième série

Marlet - Desjardins, Batisse-George.

Quatrième série

Ballester-Van Seters, Lemao-Bernardi, Mme Mondy-Mme Bono.

COUPE « ECHEC ET MAT »
(Patronage A. J. E. C.)

La finale aura lieu le 1^{er} janvier 1970 ; elle opposera A. Georges (Toul) à Clerissi (Nice) ou Jh. Berini (Le Cannet).

II^e CHAMPIONNAT DE LA COTE D'AZUR 1969
(Sous le patronage A. J. E. C.)

Ce onzième championnat a vu la 9^e victoire de **Jacques Negro**, 6 pts, devant **Jacques Bedrossian** et **Dominique Clerissi**, 5 pts.

1^{er} CHAMPIONNAT JUNIOR

Victoire de **Jean-Pierre Barnoin** (Nice), 3 pts. Jean-Pierre Barnoin, élève et neveu de J. Negro. De plus, J.-P. Barnoin s'occupe maintenant de la chronique « Echec et Mat » du « Patriote Magazine ».

Le 12^e championnat de la Côte d'Azur débutera le 1^{er} janvier 1970. S'inscrire auprès du délégué : M. BRODURE-MASSON.

Félicitons l'active Ligue de la Côte d'Azur !

RENCONTRES INTERNATIONALES

A. GIRAUDET, Clos des Sansonnets, 1, allée Carpeaux, 93 - EPINAY-SUR-SEINE

FRANCE-POLOGNE

6 Pasek-Szezepanec 1-0
60 Jérone-Michalek 1-0

Score actuel : France : 13, Pologne : 27.

FRANCE-SUEDE

11 Giraudet-Osterberg 1-0
12 Malézieux-Broberg 1-0
21 Aliau-Evensson 2-0

Score actuel : France : 26, Suède : 23.

FRANCE-BELGIQUE

6 Sango-Segers 0-1
50 Maas-Antoine 2-0

Score actuel : France : 2, Belgique : 1.

A l'échiquier n° 48, Schmiliver est remplacé par E. Rigaux.

FRANCE-ANGLETERRE

Notre équipe remporte la victoire par 39½ à 20½. Nos félicitations à tous. Nous proposerons prochainement une revanche à nos amis anglais.

France-Portugal et France-Danemark seront arbitrées par P. Diaconescu (Roumanie).

Les joueurs qui seraient volontaires pour être capitaines d'équipe dans les matches France-Hongrie et France-Danemark sont priés de se faire connaître. Merci.

VII^e OLYMPIADES

Les résultats de notre équipe contiennent d'être excellents :

Echiquier n° 1

Popov (Bulgarie)-Berggraser 1-0

Echiquier n° 5

Sansas-Tomisawa (Japon) 1-0

Score actuel : 6½ sur 11 pts possibles, soit 59,09 %. Nous sommes dans les limites de la qualification !

TOURNOIS INTERNATIONAUX

ICCF/2181/M : Bernard (D.), Cerny (C. S. S. R.), Gelfman (U. R. S. S.), Javelle (F.), Niemand (A.), Petzold (D. D. R.), Saboia (Brésil).

ICCF/2190/II : Campion (U. S.), David (R.), Jensen (D.), Marza (F.), Moiseenko (U. R. S. S.), Wartuch (C. S. S. R.), Zinke (D. D. R.).

ICCF/2191/III : Appelgren (Finlande), Bafia (C. S. S. R.), Cuciuk (R.), Drafts (U. S.), Henniges (D. D. R.), Lacôte (F.), Pokorny (C. S. S. R.).

Résultats

EU/274/II : 1. Fuchs, 6 ; 2. Cioreanis (R.), 4 ; 3. Beyer (D. D. R.), 3½ ; 4. V. d. Haak (N. L.), 3 ; 5. Werner (D. D. R.), 2½ ; 6. Sary (C. S. S. R.), 2 ; 7. Hasenpusch (D.), 0.

EU/292/III : 1. Pauly, 5 ; 2.-4. Johansson (S.), Klauber (A.) et Hamori (H.), 3½ ; 5. Jitariuc (R.), 2½ ; 6. Schimanko (D.), 2 ; 7. Gerischer (D. D. R.), 1.

Nos compliments à P. Fuchs et J. Pauly pour ces excellents résultats !

TOURNOIS INTERNATIONAUX PAR CORRESPONDANCE
ORGANISATION DU CHAMPIONNAT DU MONDE

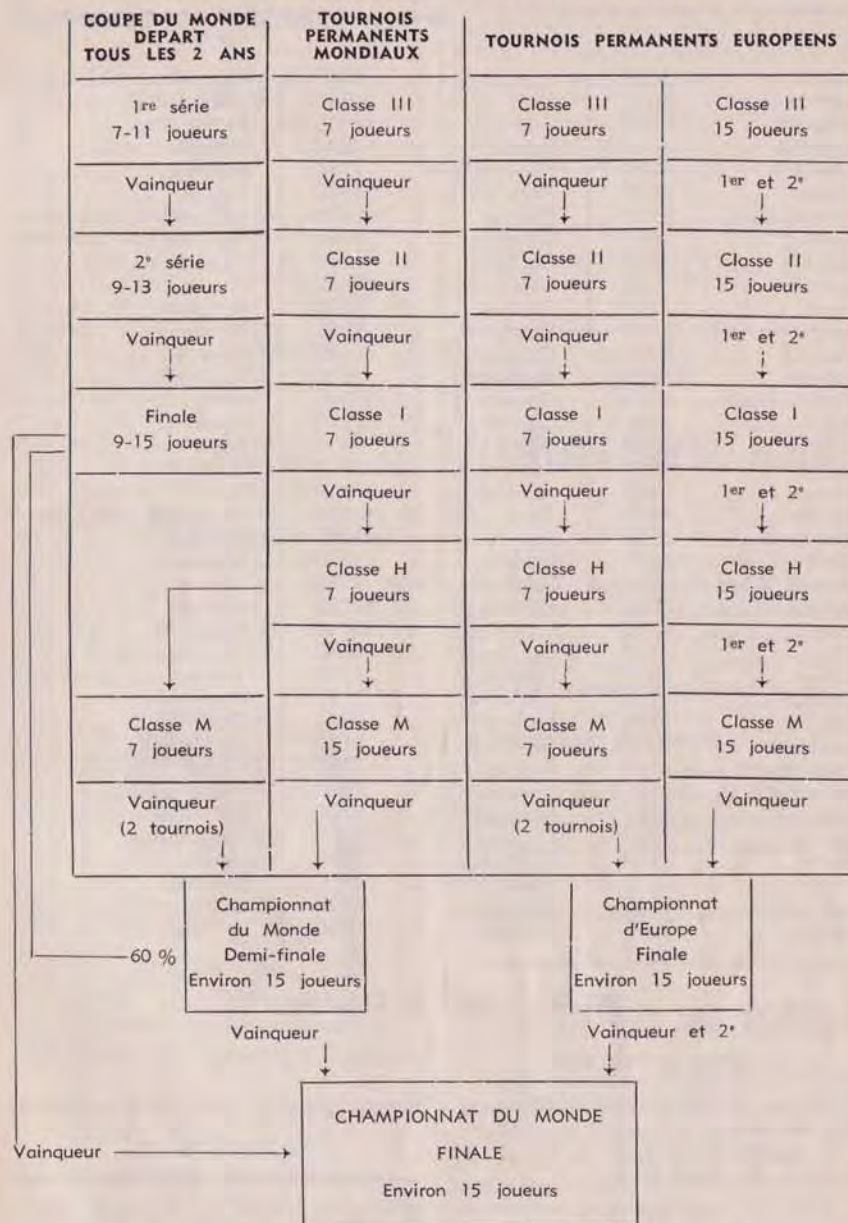

Tous les joueurs adhérents de l'A. J. E. C. peuvent participer à ces tournois au niveau de leur classement national.

Droits d'inscription. — Tournois 7 joueurs (I. C. C. F. ou E. U.) : 5 F. -- Tournois 15 joueurs (I. C. C. F. ou E. U.) : 7,50 F.

MODIFICATION DU CLASSEMENT

Alozy. 3030	Dvorsak 1910	Marciniak (P.) 2860
Andrau 2210	Esch 840	Maréchal P. 2670
Arqueros 1900	Fabre 3480	Marioge 1710
Augerias 1240	Fatoux 800	Mayaud 2000
Avenel 1940	Flavien Jean 1780	Monteil 2740
Azzoni 2230	Flory 1540	Negro 4700
Barraud-Surc. 1530	Freville 1090	Neymann 3100
Bayle 2090	Galangau 1360	Papp 1600
Bérini 2420	Garassus 1240	Pasek 4700
Bertrand 630	Gaudichon 5020	Passas 2880
Biondi 1330	Gautier 2280	Périgault 1000
Bouchard 2540	George A. 3850	Pluquet 2200
Bouquet 4020	Giappesi 1480	Polard 2010
Brillaud 2890	Goyffon 2590	Pontier 3410
Brodure-Masson 4270	Granel 2260	Raffy 4520
Cabrit 3030	Gueneau 2930	Rayon A. 2170
Cantini 4310	Hamar 900	Roger 1640
Castel 650	Janoyer 2480	Roque M. 4210
Charron 1300	Jeandel 1900	Sans 2680
Chatelain 2810	Jorro 850	de St-Germain. 3830
Chaussard 2650	Jouy 2200	Scheibel 1330
Claret 2690	Labbé 950	Scheyer 3850
Clérissi 2640	Lacroix 1570	Sécerol 4960
Colija 2980	Lalanne 2720	Souchon 1430
Corre 3270	Lallemand 2410	Supper A. 1970
Criton 2390	Le Charles 2460	Taxonera 3790
Cunnac 1900	Lemaire 4750	Thenlot 2860
Cursoux 3170	Lemasçon 2250	Thomassey 1680
Dalès 1130	Lecouté 3820	Tricon 4380
Derytère 1010	Lenclos 1120	de Vathaire 2490
Desagher 1180	Le Digou 2250	Vignal 4420
Deslauriers 3450	Levaux 3850	Villedieu 1880
Desserville 2420	Lewandowsky 4700	Villeneuve 2040
Dienne 2300	Lucian 650	Vuillemin 2450
Donné 3910	Maas A. 1630	Wetzel 2060
Ducel 4810	Maas J.-M. 2400	Weyand 3320
Duchardt 1640	Maguy 2910	de Wynne 2810
Dupont 3080	Malbert 1840	de Zolotiloff 3650

ONT SERVI POUR CE CLASSEMENT

FRANCE-ANGLETERRE

1^{er} tournoi Papp : Gr. A Eq. A, B, C, D, Gr. C.
2^e tournoi Papp : Gr. A Eq. A, B, C, Gr. B. Eq. A, B, C.

EE. 8/5/E

Coupe : 5236 - 5306 - 4216 - 4228
- 4234 - 4259 - 3111 - 3116 - 3132
- 3144 - 3156 - 2058 - 2060 - 2062
- 2066 - 2075.

Défis : 205 - 218 - 227 - 282 - 283
- 316.

Tournois à 5 : 4085 - 4086 - 4094
- 4109 - 4112 - 4117 - 1007.

Direction de la coupe de France

Tous les résultats des tournois en cours, y compris ceux lancés par M. Brum, doivent être transmis à **BOUQUET G., 66 - SAILLAGOUSE.**

ETUDES

PAR J.-P. GARODEL

Solution de l'étude n° 21 (Kling et Horwitz) : 1. a×b8 D+ D×b8 (si-non 2. D×b6 !±) 2. Fd6+ D×d6 3. T×d2+ ! D×d2 4. C×f3+ et gagne (5. C×d2 etc.)

Solution de la fin de partie n° 6 (Morphy-Amateur) : La partie commença comme suit : 1. e4 e5 2. Cf3 Cc6 3. Fc4 Fc5 4. b4 F×b4 5. c3 Fc5 6. 0—0 d6 7. d4 e×d4 8. c×d4 Fb6 9. Cc3 ! Ca5 10. Cg5 C×c4 11. Da4+ c6 12. D×c4 Ch6 (De7 !) 13. Rh1 ! 0—0 14. f4 Rh8 15. f5 ! f6? (d5 !) 16. Ce6 ! F×e6 17. f×e6 De7 (Cg8 !) 18. F×h6 g×h6 19. Tf3 Tg8 20. Taf1 Tg6 21. Cce2 Tf8 22. Cf4 Tg5 23. d5 ! c5 24. Dc3 Fd8 25. Ce2 ! Dg7 26. Cg3 ! Dc7 (diagramme).

La suite fut 27. T×f6 ! ! F×f6 28. T×f6 T×f6 29. D×f6+ Dg7 (29. ... Tg7 30. Cf5 Rg8 31. C×h6+ et mat en deux coups) 30. Dd8+ Dg8 31. e7 ! Te5 32. Ch5 ! ! T×e4 33. e8D Te1+ 34. D×e1 D×d8 35. Dd1+ ! Df6 36. D×f6+ Rg8 37. Dg7 Mat.

Etude N° 22 A. WOTAWA (1953)



3+4 Les Blancs jouent et font nulle.

CHAMPIONNAT DE FRANCE UNIVERSITAIRE

(Strasbourg, 27-12-1969 - 2-1-1970)

Inscription : M. André HALTER, 3, place Saint-Etienne, 67 - STRASBOURG.
Date limite : 1^{er} décembre 1969.

Classement après le « C. d. E. » n° 144

Soret 44^e, Maillard 110, Châtelain 88, Delassus 74, Grimaldi 69, Dulhausste, Gappa 41, Debrou 34, Sage, Bury, Krsek, Barthomier, Labadie, Santos, Vignal 21, Bodis, Bon, Lefillastre, Figuier 20, Petrache, Anton, Albiseru, 16.

Félicitations à notre ami R. Soret qui atteint 244 pts, gagne une étoile et repart avec 44 pts (200 pts pour une étoile).

Solutions à : J.-P. GARODEL, Résidence « La Coupiane » Bât. 21, 83 - LA VALETTE

VIENT DE PARAITRE

“ L'INFORMATEUR DES ÉCHECS ”

N° 7 — 30 F.

616 parties. Tournois de janvier à juin 1969, plus de nombreux matches individuels et par équipes. Chapitres sur les finales et les combinaisons intéressantes, plus un bulletin de la F. I. D. E. comprenant, entre autres, la liste à jour au 10 juin 1969 de tous les détenteurs de titres.

Rappel. — Toujours disponibles : volumes 5 et 6 au prix de 25 F.

Règlements et commandes auprès de S. ZINSER, 47, avenue Kennedy, 68 - MULHOUSE.

“ L'INITIATION AUX ÉCHECS ”

Cette excellente brochure de 68 pages, éditée par l'A. J. E. C. est à recommander à tous les débutants dans la partie et dans le problème, et à ceux qui souhaitent avoir un ouvrage didactique pour expliquer les bases de notre jeu.

Prix 4 F. — Commandes à adresser au Trésorier F. MAITRE.

LE COIN DU PROBLÈME

Par P. MONREAL, Juge-Arbitre International

Envoyer les solutions, avant le 15 novembre 1969, à D. JOFFART,
116, boulevard Davout, 75 - PARIS-20^e

167 — J. Sango (Inédit)



5 + 3 = 8 2 c.

168 — A. Davaine (Inédit)



10 + 7 = 17 2 c.

169 — J. Klun (Allemagne) (Inédit)



4 + 4 = 8 2 c.

170 — R. Monréal et J.-P. Boyer (Inédit)



13 + 6 = 19 2 c.*

171 — Anonymus ! (Inédit)



10 + 8 = 18 2 c.

172 — D. Joffart (Inédit)



7 + 9 = 16 2 c.

173 — V. Dobrowski (Inédit)



5 + 5 = 10 3 c.

174 — J. Hartong
(« Correspondance Chess 1958 »)



11 + 1 = 12 3 c.

SOLUTIONS DU N° 145

153 (F. Baixes) : 1^{er} problème composé par un capitaine de 15 ans. Le problème de notre jeune Mozart est riche. L'élément stratégique utilisé est l'abandon de garde avec une variante 1. Fd6 qui cumule le déclouage comme effet de parade et l'interception comme effet nuisible. Après la sonate pour piano, on attend le concerto. 1. Te2 ! menace 2. De3 1. ... Dc1 (Td6, Fd6, Ff4, Td7, Cx c2, Cx d3, f5, f4) 2. Dc3 (Cb5, Ce6, Dx f4, Fx e5, Tx d5, Dx d3, Te4).

154 (R. Maillard) : Thème Schor, vieux souvenir pour l'auteur. Mais oui, les deux variantes thématiques sont anti-dual. 1. Dxc4 ! (Cc6) 1. ... Cc5 2. Db5 (Db4 ?) 1. ... Cc3 2. Dxb4 (Db5 ?) 1. ... Tx c4 + (Ff3) 2. Cxc4 (Cb3). Expliquons la première variante 1. ... Cc5. L'effet de parade est le déblocage de a4 ! L'effet nuisible est le déclouage de la DB et l'effet utile ou anti-dual (toujours par rapport aux Noirs) est l'interception du Fc7 ce qui empêche 2. Dxb4 ?. Dans une combinaison anti-dual les Noirs choisissent une « mort à effets ».

155 (V. Dobrowski) : 1. g8=C Men. 2. Cxf6 etc. Combinaison avec clé de sous-promotion assez simple. Les effets utilisés sont des abandons de garde.

156 (P. Laurans) : Je vois deux menaces alors que l'auteur n'en signale qu'une : 2. Cf3 et 2. Dxd6. A noter une impureté thématique : le déclouage sur 1. Ce5 n'est pas utilisé, le C suffit à cet effet. Mais l'auteur, ami sans doute de mon ami Lennon, dira à ce

dernier qu'une fois de plus je ne suis pas d'accord : aucune combinaison anti-dual n'existe sur 1. ... Ce5 et 1. ... De5. 1. Cg5 men. 2. Cf3 et Dxd6. 1. ... Ce5 (De5, De3, etc.) (Re5) 2. De4 (Dc4, Dxd6, etc.) (De4).

157 (J. Klun) : Problème de facture moderne. Thème Ahues ; différents essais échouent parce qu'un des mats de la solution est rendu impossible. 1. Db2 ? (f4 !) 1. Cc4 ? (Cf7 !) 1. Te5 x d5 ? (Dxb4 !), etc. Clé 1. d4 ! men. 2. Td6, etc.

158 (A. Davaine) : Clé 1. g5xf6 e.p. Tempo. 1. ... dxe4 (exf6+, g3, h3) 2. Rxe4 !! (Cxf6, De2, Cg3). Décidément A. D. est en gros progrès et ce problème est ravissant. On y trouve un soupçon de mystère basé sur une courte analyse rétrograde et aussi une clé et un contenu bien supérieurs à ce qui se fait en temps normal sur le thème. Le mat imprévisible sur le diagramme dans le set est à encadrer.

P. MONREAL.

THEME B

13 (L. I. Loschinski) : Clé 1. Te6—c4 ! men. 2. Txf2 +d. 1. ... Dxd2 2. Te4—e4. 1. ... Dd3 2. Tf3+d. 1. ... Dd4 2. Cf3 1. ... Dxf5 2. Tf4—e4++ variantes thématiques. 1. ... Rd6 2. Tf4—d4++, 1. ... f1C 2. Txf1+d. Variantes secondaires. Dans chacune des 4 variantes thématiques, il y a ouverture de la colonne d par les Noirs, et interception du Fb1 dans le mat, l'effet de parade est le contrôle

... Ff5 ad libitum (Fxc7, e6) 2. Dxc4 (Dxa8, Dxb4). Thème inventé par S. Loyd. Ici la D se met en triple embuscade. La pureté du thème exige que les 2 pièces noires se défendent mutuellement, mais il y a triple répétition du dommage.

161 (P. Di Scala) : Thème Somoff. Clé 1. Cf6 men. 2. Dxe7. 1. ... Fe4 (Fd5, Rxf6, e6, exf6) 2. Cg4 (Cd7, Dh8, Th5, Dd6) Mérédith classique avec la case de fuite quasi obligatoire. La matrice n'est pas originale, mais le solutionniste en a pour son argent. C'est très joli.

162 (P. Di Scala) : Ce problème a reçu une **PREMIERE MENTION HONORABLE** (toutes nos excuses à l'auteur pour cet oubli). Thème pseudo-Nice. J.A. : 1. ... Td3 ou Td5 2. Dc5. Clé 1. Ce5 men. 2. Dd4. 1. ... Td3 (Tc5, Tc4, Rxe5) 2. Dc6 (Dd8, bxc4, Dc5). Les mats ne sont pas anti-dual. Ce serait alors un Nice parfait. Mérédith irréprochables à 2 mats changés avec 2 jolis essais. Seul en France F. Michel construit aussi bien que P. Di Scala.

163 (P. Di Scala) : J.A. 1. ... Rc5 (Re5) 2. Db6 (Ff4). Clé 1. Cc3 men. 2. Dd5. 1. ... Rc5 (Re5, Rd7) 2. Ce4 (Cc4, Txd8). Fuite du R en Y à 2 mats changés. Exercice de haute

voltage. Je me souviens dans ma jeunesse avoir organisé un concours sur ce thème, et je tairai le nom de l'auteur qui obtint le 1^{er} Prix, car il a beaucoup vieilli...

164 (P. Di Scala) : Clé 1. Cd4 ! men. 2. Dg1. 1. ... Cd3 (Fd2 ad libitum, Ff1, Rxd4) 2. De2 (Cc4, Cf5, Dxd2) Mérédith basé sur la clé ampliative et ouvertures de lignes noires. Travail bien fait.

P. MONREAL

165 (V. Dabrowski) : Clé 1. Fe1 men. 2. Fb4. 1. ... Ca6 2. Ff2 (men. 3. Fxd4). Th4 3. Ce6. L'essai inversant les coups blancs échoue par 1. Ff2? (men. 2. Fxd4) Cb5 ! 2. Fe1 (men. 3. Fb4) Cc3 ! Mais **DEMO-LI** par 1. Cf3 : correction + PNa4 (même solution).

166 (E. Holladay) : j. r. : 1. Cg5, cxd3 (c3) 2. Ce6 (Ce4) ad libitum (dx e4) 3. Cc7 (Fxe4) j. e. : 1. Ff5? (Fg6?, Fh7?), c3 2. Fc8 (Fe8, Fg8), Cxa6 !! (Cd7 !!, Cc6 !!). Problème économique et subtil avec deux jeux complètement différents, basés sur l'anti-pat.

Peu de nos amis ont vu les jeux d'essais, aussi nous signalerons désormais leur présence dans un 3 c. par un astérisque.

D. JOFFART

LISTES DES SOLUTIONNISTES ET DES POINTS OBTENUS POUR LES HUIT PROBLEMES DU NUMERO 145 (Maximum des points : 55)

Bourrée, Baras, Bouttier 55 (sans fautes) ; Vuillemin, Wermelinger, Wetzel, Tridon 54 ; Soret 53 ; Dumont 50 ; Baixes, Blettery, Malbert, Oglisi 49 ; Giappesi, Pantais 48 ; Hannon, Liger, Maas, Binet, Lefillastre 47 ;

Jeanson, Maillard 45 ; Moureau 44 ; Barthomier, Debrou 43 ; Warin 42 ; Porchet 39 ; Hecht, Dabrowski, Sango 36 ; Isal, Karcher 33 ; Gerphagnon 29 ; Boy 28 ; Fey 26 ; Battaglia 24 ; Maître 16 ; Larrère 11.

RESULTATS APRES LE N° 145

*** Wetzel 74½, Vuillemin 73½, Giappesi 40½, Bouttier 27½, Liger 27.
** Soret 398, Wermelinger 381½, Maillard 379½, Lefillastre 355, Baras 318½, Pantais 308½, Blettery 302½, Barthomier 282, Calvet 249½, Jeanson 247½, Beaudaux 237, Porchet 228, Maas 222, Tridon 190, Hecht 181, Haussiettre 137½, Moureau 125½, Tri-

con 109, Oglisi 89½, Pavia 34½, Mme Bono 17.
* Louis Georges 380½, Moréchal 327½, Gerphagnon 313, Pasek 305, Gautier 275, Darguet 268½, Hannon 246½, Delassus 236, Wrobel 209½, Blacher 184, Abbé Pousade 170, Isal 137½, Soulas 125½, Dumont 79, Baixes 70½, Bourrée 67, Debrou 16.

LE COURRIER DES ÉCHECS

Revue mensuelle du Jeu d'Échecs



Abonnements... { France..... 15 F. par an
Etranger.... 17 F. par an

FEDERATION FRANÇAISE DES ECHECS

ASSOCIATION DES JOUEURS D'ECHECS PAR CORRESPONDANCE

SIÈGE SOCIAL : 1, RUE DES ORFÈVRES, 89 - SENS

Compte Chèque Postal Paris : 678721

COTISATIONS

France : 15 F. -- Etranger : 17 F. -- Renouvelable le 1^{er} octobre de chaque année --
Adresser à : A. J. E. C., 1, rue des Orfèvres, 89 - SENS -- C. C. P. Paris 678721.
Sur demande expresse, la carte F. F. E. peut être délivrée par notre intermédiaire, moyennant
un supplément de 9 F.

PRESIDENT

F. SUPPER, 1, rue des Orfèvres, 89 - SENS.

VICE-PRESIDENT

G. BALBO, 27, avenue R.-Damous, 94 - CHAMPIGNY (Bibliographie -- Documentation).

TRESORIER

F. MAITRE, 23, avenue de Rochetaillée, 42 - SAINT-ETIENNE.

Compétitions permanentes et tournois divers : Tournois de cinq joueurs (huit parties à jouer).
-- Inscription : 8 timbres à 0,40 F. à adresser au **Directeur général des Tournois**
(Champ. de Fr., 1^{re} et 11^e Division) : F. ALOZY, boulevard Albert-1^{er}, B. P. 3,
11 - LEZIGNAN -- Tournois de III^e Division : P. MARECHAL, Impasse Fleurie,
54 - LONGWY-HAUT -- Tournois de IV^e Division : R. GUICHARD, 16, chaussée de
l'Etang, 94 - SAINT-MANDE.

Coupe de France : Tournois permanents comportant deux joueurs disputant deux parties --
Règlement détaillé sur demande -- Inscription : 5 timbres à 0,40 F. -- S'adres-
ser à G. BOUQUET, 66 - SAILLAGOUSE -- **Matches-défi :** peuvent être conclus libre-
ment entre les membres -- A signaler au responsable de la Coupe pour la prise en
compte dans le calcul du capital-point -- Aucun droit d'inscription.

Tournois Internationaux : A. GIRAUDET, Clos des Sansonnets, A 1/1104, 1, allée Carpeaux,
93 - EPINAY-SUR-SEINE. C. C. P. 81 - LA SOURCE 30 253 85.

Classement des joueurs : MAGUY, Les Thermes, 06 - PEYMEINADE.

Rédaction du « COURRIER DES ECHECS » : M. ZINSER, 47, av. Pt-Kennedy, 68 - MULHOUSE.

Arbitre de l'A. J. E. C. : Dr BOS, 4, rue Pierre-Curie, 33 - L'ESPARRE -- **Président du Comité
Technique :** J. JAUDRAN, 24 - MONTPON-SUR-L'ISLE.

CARTES SPECIALES POUR LE JEU PAR CORRESPONDANCE

(Cartes réservées aux joueurs qui disputent nos tournois)

Cartes imprimées, cartes chiffres et lettres, le cent : 4 F.

Nous ne faisons pas d'envoi contre remboursement.

Adresser les demandes au Trésorier ou directement au C. C. P. - 678721 PARIS, Compte A. J. E. C.

Cartes pour le jeu avec l'Etranger, le cent : 4 F.

EUROPE ECHECS

REVUE MENSUELLE

Abonnements : un an { FRANCE 30 F.
ETRANGER 32 F.

C. C. P. 128.330 STRASBOURG

LE COURRIER DES ECHECS

Revue mensuelle d'Échecs par Correspondance

Affiliée à la Fédération Française des Echecs
et à l'International Chess Correspondence Federation

Numéro 149

15 Novembre 1969

EDITORIAL

Nos lecteurs pourront lire dans l'encart de la FEDERATION FRANÇAISE DES ECHECS, que les effectifs échiquiens n'ont cessé d'augmenter depuis 1960. Il en est de même chez les joueurs par correspondance. Il semble bien que le « noble jeu » connaisse, depuis une dizaine d'années, une nette reprise.

Le Président Augeix insiste sur la place prise par les jeunes dans les effectifs de la F. F. E. Nous constatons le même phénomène au sein de l'A. J. E. C. Actuellement, les adultes constituent encore la majorité. Mais le pourcentage des jeunes ne cesse d'augmenter. Grâce aux Maisons de Jeunes et de la Culture, grâce aux Foyers socio-éducatifs des Etablissements d'Enseignement (lycées, C. E. S. collèges, etc.), les Echecs connaissent un incontestable attrait parmi les jeunes. Je puis m'en assurer personnellement, étant professeur, et ayant créé de nombreux cercles scolaires.

Mais avec mes jeunes, je me heurte surtout au problème financier. Il faudrait arriver à l'équivalent de l'A. S. S. U. sur le plan sportif. Je m'explique : si le cercle scolaire du lycée de Sens veut disputer une rencontre contre la Maison des Jeunes de Romilly, ou contre le cercle de l'Ecole Nationale d'Electricité de Gurcy-le-Châtel, il lui faut compter environ 100 à 150 F. de frais de déplacement. Hélas, il n'y a pas grand-chose de prévu. Ce sont les animateurs qui paient de leur poche les différents frais. Aussi (Cf. n° 145 juillet 1969 du « COURRIER DES ECHECS »), l'A. J. E. C. vient-elle de lancer une coupe de France junior, qui s'adresse à tous les établissements de Jeunes. Ces derniers jouent « globalement », c'est-à-dire qu'il y a une seule réponse pour les membres du cercle. Cela permet d'éviter les abandons individuels trop rapides. Par contre, nos jeunes feront d'incontestables progrès dans les début, milieu et fin de partie, préparant ainsi leur entrée dans un club civil.

Par ailleurs, l'A. J. E. C., qui a presque doublé ses effectifs en 5 ans (1.200 adhérents), propose à ses membres une gamme de tournois qui devrait satisfaire tous les amateurs d'Echecs :

- Tournois de championnat (5 divisions, 8 parties à disputer).
- Coupe de France : 2 parties à jouer.
- Coupe de France Interligues.
- Matches-Défis (contre un seul adversaire).
- Tournois thématiques.
- Coupe de France junior.
- Rencontres internationales par équipes.
- Tournois européens ou mondiaux (pour joueurs de toute force).
- Olympiade par correspondance.

Il nous semble vraiment que les Echecs ne devraient cesser de se développer, tant pour le jeu à la pendule, que celui par correspondance. Après avoir été au

XVIII^e siècle les champions du monde, les Français reconnaissent actuellement à notre jeu une grande valeur éducative et culturelle et s'aperçoivent même que le « noble jeu » est un véritable art.

F. SUPPER, Président de l'A. J. E. C.

LE MOT DU TRESORIER

La pratique des Echecs, plus spécialement celle du jeu par correspondance, est-elle onéreuse ?

Si je répondais à cette question, on pourrait me taxer de partialité. J'invite ceux qui veulent se forger une opinion objective à lire la chronique « Bridge » parue dans « Le Figaro » du 26-9-1969. Un calcul rapide leur révélera que la pratique hebdomadaire du Bridge revient à 720 F. par an au minimum. La comparaison avec le tarif du « C. D. E. » et le coût d'un tournoi par correspondance prendra alors tout son relief.

F. MAITRE.

Extrait du « Figaro » du vendredi 26 septembre 1969

« LE BRIDGE », PAR J. LE DENTU

La Revendication des étudiants

« J'ai 17 ans, écrit Hervé Ponsot, je suis étudiant, j'habite en banlieue, le Vésinet, et je suis passionné de bridge... Mais comment voulez-vous qu'étant en Math. Sup. je trouve par semaine 10 F. (minimum de droit de participation à un tournoi) et 5 F. de droit de carte si je veux jouer dans des parties d'argent (que je ne manquerai pas de perdre), sans compter le prix de l'inscription annuelle dans un club. Ne connaissez-vous pas dans la région de Saint-Germain ou même de la gare Saint-Lazare, des clubs où le droit de participation aux tournois ne dépasse pas 5 F. et où l'on ne soit pas obligé de jouer de l'argent ? »

Avant de consulter le Ministre compétent au sujet d'une réduction massive du droit de participation des étudiants aux tournois, je mets en garde H. Ponsot contre la recherche de partie d'argent... sans argent. Il n'y a guère qu'entre étudiants ou parents très proches que l'on puisse jouer des parties totalement désintéressés.

QUATRE COMBINAISONS

PAR P. DIACONESCU

53. — Fausse route...



54. — Un sacrifice pour une diagonale



55. — Le cheval rétif



Les Blancs jouent et gagnent

(Solutions au prochain numéro)

56. — Calcul précis



SOLUTIONS DU N° 148

49. K. D. Mulder van Leens-Dijkstra, VI^e tournoi des candidats I. C. C. F. : 1. ... Dd3 !! (Si 2. Tc2 Cc5 !! et si 2. Tc8 + T x c8 3. D x c8 + R x f7 4. Dd7 + Rf8 5. Dc8 + Re7, etc) et les Noirs ont gagné.

50. E. Storch-Ht. Kuntermann, Mémorial Dyckhoff par corr. 1. ... F x b2 ! et les Blancs abandonnèrent, car après 2. F x b2 suit 2. ... Ce x f4 !!.

51. A. Christ-G. Krepp, Mémorial Dyckhoff par corr. 1. ... f3 ! et les Noirs ont gagné, parce que si 2. F x f3 T x a7 ! 3. T x a7 Fe3 + !.

52. La partie R. Staffen-J. Brazda s'est aussi jouée au Mémorial Dyckhoff. Les Noirs ont obtenu la victoire par 1. ... T x d5 ! 2. D x d5 Fe4 ! avec la menace 3. ... Dg3 + Si 2. T x d2 T x d2 3. D x d2 Dg3 + 4. Rf1 Fe4 et gagne.

LE GAMBIT EVANS

PAR V. PANOY ET J. ESTRINE

1. e4 e5 2. Cf3 Cc6 3. Fc4 Fc5 4. b4.

Apparu en 1824 comme une tentative de rajeunir la vieille Italienne par un sacrifice de P pour deux temps, le Gambit Evans fut immédiatement un des débuts préférés des joueurs du siècle passé. De brillants Maîtres de l'attaque, Labourdonnais, Morphy, Andersen, Tchigorine, s'en emparèrent et enrichirent son contenu stratégique et tactique. Steinitz et Lasker, au contraire, recherchèrent les défenses efficaces à lui opposer.

Le travail collectif des théoriciens de tous pays durant près de 150 ans, et la pratique du Gambit Evans par les plus forts champions, permirent de conclure que la meilleure défense pour les Noirs était de rendre immédiatement le P du Gambit. Ce contre-sacrifice assure aux Noirs des chances égales, et liquide les complications fa-

vorables aux Blancs qui se produisent si les Noirs essayent de conserver l'avantage matériel.

Examinons les meilleures méthodes d'attaque et de défense de la pratique actuelle du Gambit Evans.

4. ... F x b4.

La meilleure manière d'affronter un Gambit, est d'accepter le P pour le rendre par la suite. Le refus du Gambit par les Noirs ne donne pas de moins bonnes chances aux Blancs, avec la différence que ceux-ci conservent l'égalité matérielle.

4. X C x b4 5. c3 ! (5. C x e5 ? Df6 !)

5. ... Cc6 conduit par interversion de coups à la variante 4. ... F x b4 5. c3 Fc5.

Le contre-Gambit 4. X. d5 est défavorable aux Noirs. Après 5. ed C x b4 6. 0—0 Cf6 7. C x e5 Cb x d5 8. d4 Fd6 9. Fg5 c6 10. Cd2 et les Blancs sont mieux. Le Gambit Evans refusé

4. ♗. Fb6 conduit à une lutte compliquée où les Blancs ont l'initiative.

5. ♖a4 (en réponse à 5... ♗b5 les Noirs jouent au mieux 5. ... Cd4 6. C×d4 ed! avec un jeu égal, mais pas 6. ... F×d4 7. c3 Fb6 8. d4 Df6 9. 0—0 avec avantage aux Blancs. La variante casse-tête 5... ♗b5 Ca5 6. C×e5 Ch6 7. d4 d6 8. F×h6 de 9. F×g7 Tg8 10. F×f7+ R×f7 11. F×e5 Dg5 12. Cd2 D×g2 est considérée comme favorable aux Noirs) 5. ... a6 6. ♗Cc3! L'attaque Sokolsky, qui cause aux Noirs le plus de désagréments. Après 6. ♗Fb2 d6 7. b5 ab 8. ab T×a1 9. F×a1 Cd4 la position est égale.



Maintenant, les Noirs ont le choix entre 6. ♗d6 7. Cd5 Fa7 8. d3 h6 9. Fe3! avec un avantage positionnel aux Blancs, et 6. ♗. Cf6 7. Cd5 ♗C×d5 (dans la partie Kan - Botvinnik 1929, il fut joué 7. ♗. C×e4 8. 0—0 0—0 9. d3 Cf6 10. Fg5 d6 11. Cd2! avec une supériorité blanche, tandis que sur 8. ... Cf6 il convient de jouer 9. d4! C×d5 10. F×d5 et si 10. ... C×b4 alors 11. F×f7+! R×f7 12. C×e5+ avec une forte attaque) 8. ed e4 9. dc ef (sur 9. ♗. 0—0 le plus fort est 10. Fb2! ef 11. D×f3 dc 12. Dc3 Te8+ 13. Rf1 Dg5 14. h4 Dh6 15. a5 Fa7 16. h5 avec attaque blanche, comme ce fut le cas dans la partie Sokolski-Goldenov 1945. Après 9. ... 0—0 les Blancs ne peuvent retirer le C à cause de 10. ... Df6) 10. D×f3 De7+ 11. Rd1 dc 12. Te1 Fe6 et les Blancs ont les meilleures chances.

Bon également est 11. De2 dc (11. ... D×e2+ 12. F×e2 bc est plus fort) 12. D×e7+ R×e7 13. Fb2 et les Blancs ont l'avantage, Estrine-Ravinski 1957.

5. c3.

Maintenant, les Noirs ont le choix entre deux suites principales : 5. ... Fc5 et 5. ♗. Fa5.

La vieille suite 5. ... Fe7 afin de répondre à 6. d4 par 6. ... Ca5 7. C×e5 C×c4 8. C×c4 d5 9. ed D×d5 10. Ce3 Da5! avec égalité, et si 7. Fd3 d6! rendant le P afin de simplifier la défense, mérite l'attention. Par exemple : 8. Da4+ c6 9. Fa3 b5 10. Dc2 Dc7 11. Cbd2 Cf6 (Alexander-Euwe 1946) et les Noirs gardèrent un P d'avance, ou 8. de Fg4 (le coup de Ravinski. Possible aussi est 8. ... de 9. C×e5 Cf6 10. 0—0 0—0 11. Dc2 Fe6, Sokolski-Chichov 1958) 9. ed cd 10. 0—0 Cf6 avec des chances sensiblement égales.

Au lieu de 9. ed, est plus fort 9. Cbd2! et si 9. ... de alors 10. Da4+ Sur 5. ... Fe7, la suite de Labourdonnais fut considérée longtemps comme la meilleure : 6. Db3 Ch6 7. d4 Ca5 8. Da4 C×c4 9. D×c4 ed 10. F×h6 gh 11. cd d6 12. 0—0 0—0 13. Cc3 c6 14. Tae1! avec avantage positionnel aux Blancs. Pourtant, comme l'indiqua Ravinski, les Noirs peuvent jouer plus fortement : 9. ... Cg4! 10. h3 (si 10. de alors 10. ... d6!) 10. ... Cf6 11. de d5! 12. Da4+ (si 12. ed6 cd) 12. ... Fd7 13. Db3 C×e4 14. D×b7 c6 avec une bonne position.

Examinons maintenant les deux suites principales.

I

5. ♗. Fc5 6. d4 e×d4 7. 0—0.

La continuation classique de l'attaque. Pourtant, la suite directe 7. ♗. cd Fb4+ 8. Rf1 n'est pas moins forte, et la position d'attaque et la domination du centre, compensent la perte du P et du roque.

7. ... d6.

Le coup naturel et le plus solide. Plus faible est 7. ... dc à cause de 8. ♗. F×f7+ ou 8. ♗. C×c3, et la continuation 7. ♗. d3 8. Cg5 Ch6 9. C×f7 C×f7 10. F×f7+ R×f7 11. Dh5+ g6 12. D×c5 d6 13. Dd5+ Fe6 14. D×d3 Te8 15. f4 Rg8 16. Fb2 d5 17. c4! est également favorable aux Blancs.

8. c×d4 Fb6.

La position « normale » du Gambit Evans, comme on l'appelait au siècle passé. Il faut noter qu'on peut l'obtenir aussi par 5. ... Fa5, si, après 6. 0—0 d6 7. d4 les Noirs poursuivent non pas par 7. ... Fb6! mais par 7. ... ed 8. cd Fb6, ou si, après 6. d4!

ed 7. 0—0 ils ne jouent pas 7. ... Cge7, mais 7. ... Fb6 8. cd d6.



9. Cc3.

Des connaisseurs du Gambit Evans comme Morphy et Tchigorine considéraient ce coup comme le plus fort. La continuation favorite d'Anderssen 9. d5 est plus faible; les Noirs poursuivent par 9. ♗. Ca5 (9. ♗. Ce5 est mauvais à cause de 10. C×e5 de 11. Fa3 Fd4 12. Cd2 avec une dangereuse attaque blanche, et sur 9. ... Cce7 suit 10. e5!) 10. Fb2 Ce7 11. Fd3 (11. F×g7 conduit à une défaite inattendue des Blancs : 11. ... Tg8 12. Ff6 C×c4 13. Da4+ Dd7 14. D×c4 T×g2+! 15. Rh1 Dh3 16. Cbd2 Fg4 17. Db3 0—0—0 et les Blancs n'ont pas de défense contre les

menaces F×f2 et Fg3) 11. ... 0—0 et les Noirs conservent le P avec une saine position.

9. ♗. Fg4.

9. ♗. Cge7 est mauvais à cause de 10. Cg5 ou 9. ♗. Cf6 10. e5 de 11. Fa3.

Sur le coup recommandé par quelques ouvrages théoriques 9. ♗. Ca5 il peut suivre : 10. Fg5 f6 11. Ff4 C×c4 12. Da4+ Dd7 13. D×c4 Df7 14. Cd5 Fe6 15. Da4+ Fd7 16. Dc2 et l'avance de développement des Blancs vaut le P.

10. Fb5.

Si 10. Da4 alors 10. ... Fd7.

10. ... Rf8! 11. Fe3 Cge7 12. a4 a5 13. Fc4 Fh5.

Prévient la menace 14. F×f7 et 15. Cg5+.

14. Tc1!

Ici, les Blancs ont aussi le choix de la vieille suite 14. Rh1 Cb4 15. d5 après quoi, le coup de Lœvenfisch 15. ... Cg6! donne du contre-jeu aux Noirs. Le coup du texte fut employé dans une partie par corr. Cafferty-Cadden 1967-1968, gagnée de façon convaincante par les Blancs.

(A suivre.)

NOS PARTIES COMMENTÉES

LE MATCH U. R. S. S.-SUEDE

Le match U. R. S. S.-Suède par correspondance approche de sa fin. Il aura duré 2 ans et demi, et les parties non terminées au 1^{er} décembre de cette année, seront arbitrées. La rencontre se joua sur 50 échiquiers avec deux parties entre chaque adversaire. Sont terminées 46 parties et l'équipe soviétique mène par 25½ à 20½. Voici une des parties de ce match.

DEFENSE DES DEUX CAVALIERS

KOURKINE (U. R. S. S.) OLSSON (Suède)

1. e4 e5 2. Cf3 Cc6 3. Fc4 Cf6 4. Cg5 d5 5. e×d5 Ca5 6. d3 h6 7. Cf3 e4.

(Voir diagramme ci-après)

8. Fb5+ c6 9. d×e4.

Ce sacrifice de pièce, essayé pour



la première fois par Bronstein contre Rojan (Moscou 1956), fut ensuite perfectionné par le Maître A. Matsoukevitch. Le G. M. avait joué immédiatement 8. d×e4!?, mais Matsoukevitch préféra donner le F en b5. Il faut cependant reconnaître que de tels sacrifices ne peuvent avoir qu'une signification pratique, quand l'adversaire est confronté pour la première fois

avec cette suite inattendue pour lui.

9. ... c×b5 10. Dd3 Db6 11. 0—0 Fc5.

Koukrine estime qu'ici, 11. ... Cg4 est plus fort ; si 12. h3 alors C×f2 13. T×f2 Fc5 14. De2 Cc4 15. b3 F×f2+ 16. D×f2 D×f2+ 17. R×f2 Cb6 suivi de 18. ... f5 ! avec de meilleures chances pour les Noirs.

12. h3 g5 13. e5 C×d5 14. D×d5 Fe6 15. De4 Cc6 16. a3 0—0.

Les Noirs ont rendu la pièce, et les Blancs ont maintenant un avantage matériel minime, pourtant la position du joueur suédois est suffisamment active.

17. Cbd2 Fd5 18. De2 Thg8 19. c4 b×c4 20. C×c4 F×c4 21. D×c4.



21. ... F×f2+.

Conduit à des complications curieuses.

22. T×f2 Td1+ 23. Rh2 D×f2 24. Fe3 ! D×e3 25. T×d1 Df4+ 26. D×f4 g×f4.

Comme résultat, les Blancs ont obtenu une meilleure finale.

27. Tc1 Rd7 28. Tc4 Re6 29. T×f4 Tg6 30. g4 f6?.

La faute décisive. Il fallait poursuivre par 30. ... C×e5 31. C×e5 R×e5 32. T×f7 Tb6 ! et grâce à la position active de leurs pièces, les Noirs ne devraient pas perdre.

31. e×f6 T×f6 32. T×f6+ R×f6 33. Rg3 Ce7 34. Rf4 a6 35. Re4 b6 36. h4 Re6 37. b4 Rf6 38. Cd4 Cc8 39. Rd5, abandonne.

J. ESTRINE.

LA SCANDINAVE RELEVE LA TETE

Les partisans de la défense 1. e4 d5 courbaient plutôt la tête ces dernières années. Ceux qui s'aventuraient sur la « patinoire » scandinave se faisaient rares. Mais il ne faut jamais désespérer. Le candidat Maître d'Odesa propose ici de nouvelles voies.

DEMI-FINALE DU VIII^e CHAMPIONNAT D'U.R.S.S. PAR CORRESPONDANCE

DEFENSE SCANDINAVE CHAPOCHNIKOV SMOLENSKY

1. e4 d5 2. e×d5 Cf6 3. d4 C×d5 4. c4 Cb4.

Mis au rencart depuis longtemps par la théorie. On joue habituellement 4. ... Cb6 suivi de g6.

5. Da4+.

Une des tentatives pour châtier les Noirs. L'autre suite : 5. ... a3 C4c6 6. d5.

5. ... C8c6 6. a3.

Le Gambit de Kiel. 6. ... d5 b5 ! 7. cb (7. D×b5 Cc2+ 8. Rd1 Fd7 gagne pour les Noirs) 7. ... Cd4 8. Ca3 e5 est avantageux pour les Noirs.

6. ... Ca6 7. d5 Cc5 8. Dd1.

Ici non plus, les Blancs ne réussissent pas à gagner la pièce : 8. ... Db5 e6 9. dc b6 et les Blancs n'ont pas de défense contre a6.

8. ... Cb8.

Dans la partie Kotz-Serebrisky 1955 il fut joué 8. ... Ce5 9. b4 Ccd7 10. Fb2 Cg6 11. Cf3 et les Noirs sont très resserrés.

9. b4 Ce4 10. Df3.

Les Blancs choisissent une autre route dans la partie Dragounov-Smolensky (VIII^e champ. d'U.R.S.S. par corr.) 10. Fd3 Cf6 11. Ta2 a5 12. b5 e6 13. de F×e6 14. Ce2 Cbd7 15. Cf4 Cc5 16. Td2 Fd6 17. C×e6 fe 18. b6, et en jouant ici 18. ... 0—0, les Noirs auraient pu obtenir l'avantage.

10. ... Cf6 11. Fb2 a5 12. b5 e6.

12. ... g6 n'était pas mal non plus.

13. d×e6 F×e6 14. Cc3 Fd6 15. c5 Fe5.

Les Noirs n'ont pas intérêt à simplifier : 15. ... F×c5 16. Ce4 C×e4 17. D×e4 Dd5 (17. ... 0—0? 18. Fd3 ! 18. Fd3).

16. Td1 De7 17. De2.



17. ... Fc4 ! 18. abandonne.

(Commentaires de Chakhmaty.)

TOURNOI 1002

DEFENSE FRANÇAISE

GASTINE CHOQUART

1. e4 e6 2. d4 d5 3. e5.

La suite de blocage due à Nimzovitch, et moins populaire que 3. Cc3 ou 3. Cd2 (Tarrasch). Elle permet en tout cas d'éviter les variantes d'échange ... d×e4, dont les tendances annulantes peuvent ne pas être du goût de chacun.

3. ... c5.

La réaction habituelle pour attaquer la base d'une chaîne de P. Une suite méritant d'être considérée, est ici 3. ... b6, pour échanger le mauvais F en a6. Par exemple : 4. c3×Dd7 (4. ... Fa6? 5. F×a6 C×a6 6. Da4+) 5. f4 Fa6 6. F×a6 C×a6 7. Dd3 Cb8 8. Ce2 g6 9. 0—0 Ce7 10. b3 h5 11. Fa3 Cf5 12. F×f8 R×f8 avec des possibilités sensiblement égales (Vintovsky-Roizman 1958).

4. ... c3.

Dans cette position, Nimzovitch sacrifiait volontiers le Pd4 pour concentrer ses forces à la sur-protection du Pe5, mais il est apparu à l'usage que cette méthode n'est plus suffisante pour inquiéter les Noirs. Par exemple : 1^o 4. ... Cf3 c×d4 5. Fd3 Cc6 6. 0—0 f6 ! 7. ... Fb5 (7. ... Ff4? g5 ! et g4 ; 7. ... e×f6 C×f6 ; 7. ... Te1 f×e5 ; 7. ... De2 f×e5 8. C×e5 C×e5 9. D×e5 Cf6, tous à l'avantage noir) 7. ... Fd7 8. F×c6 b×c6 9. D×d4 Db6 est satisfaisant pour les Noirs selon Kérés. 2^o 4. ... Dg4 c×d4 5. Cf3 f5 6. Dg3 Ce7 7. Fd3 Cc6 8. 0—0 Cd7 9. Cb d2 Cc5 10. h4 Ce4 11. Dh2 Fe7 et les Noirs sont un peu mieux (Schwarz).

4. ... Cc6.

Les Noirs ont ici une autre méthode pour se débarrasser de leur mauvais F : 4. ... Db6 5. Cf3 Fd7 6. Fe2 Fb5 7. 0—0 F×e2 8. D×e2 Da6 ! et ils ont un jeu facile.

5. Cf3 Db6 6. Fd3.

Implique un sacrifice de P, autrement les Blancs continuent normalement par 6. ... Fe2 et après 6. ... Cge7 7. ... Ca3 (pour assurer une assise solide au Pd4 par Cc2) ou 7. ... d×c5, abandonnant le centre.

6. ... c×d4.

Les Noirs doivent procéder à cet

échange pour fixer la faiblesse blanche en d4 contre laquelle ils vont diriger leur attaque. Si par exemple : 6. ... Cge7 ou 6. ... Fd7, alors 7. d×c5 !

7. c×d4×Fd7.

Evidemment pas 7. ... C×d4? 8. C×d4 D×d4?? 9. Fb5+.

8. 0—0 !?.

Les Blancs ignorent la menace, et sont prêts à donner un ou deux P en échange d'une sérieuse avance de développement. Dans plusieurs de ses parties, Nimzovitch n'hésita pas à perdre un temps par 8. ... Fe2? !, considérant que les Noirs en ont aussi perdu un avec Fd7.

8. ... C×d4 9. C×d4 D×d4 10. ... Cc3 !.

La pratique semble démontrer que 10. ... De2 est insuffisant : 10. ... Ce7 11. Cc3 Cc6 12. Cb5 D×e5 13. D×e5 C×e5 14. Cc7+ Rd8 15. C×a8 C×d3 à l'avantage noir, ou 12. Fe3 D×e5 13. f4 Dd6 14. Cb5 Db8 15. f5 e5 16. Dh5 a6 17. f6 g6 18. F×g6 Fe6 ! et les Blancs n'ont rien pour le matériel sacrifié (Sturm-L. Schmid par corr. 1954).

10. ... a6.

Cb5 doit être empêché. Si par exemple : 10. ... Ce7? 11. Cb5 D×e5 12. f4 Db8 13. f5 a6 14. Df3 ! à l'avantage blanc. D'autre part, en acceptant le deuxième P, les Noirs dépasseraient sans doute la limite de sécurité : 10. ... D×e5 11. Te1 Dd6 12. Cb5 F×b5 13. F×b5+ Rd8 14. Fe3 Ce7 15. Tc1 Cf5 16. Fc5 Df4? 17. g3 Dg5 18. D×d5+ e×d5 19. Fb6+ !! 1-0 ; Fowlds-Lang 1956, ou 12. ... Db8 13. Df3 Fd6 14. D×d5 F×h2+ 15. Rh1 Fc6 16. Dg5 Cf6 17. f4 h6 18. D×g7 Tg8 19. T×e6+ f×e6 20. Fg6+ Rd8 21. D×f6+ 1-0 ; partie éclair, Tal-Nei 1958, illustrent bien les difficultés auxquelles les Noirs doivent faire face s'ils se montrent trop gourmands.

11. De2.

Le plan couramment employé est 11. Rh1 afin de permettre un assaut du Pf.

11. ... Ce7?.

11. ... Db6 était indispensable, et si 12. Td1, alors peut-être 12. ... 0—0—0? ! suivi de Rb8 et Tc8, mais les Blancs auraient aussi eu une sérieuse initiative pour le P.

12. Td1 Db6 13. Fe3 ! Da5.

Si 13. ... d4 14. F×d4 ! D×d4 15. Fb5 F×b5 16. C×b5 et gagne.

14. Tacl Cc6 15. Fb1 b5.



LA FEDERATION FRANÇAISE DES ECHECS

148, rue du Faubourg-Saint-Denis -- PARIS-10^e

RAPPORT MORAL DE LA SAISON 1969

PAR LE DOCTEUR AUGEIX, PRESIDENT DE LA F. F. E.

Un double et pénible deuil, auquel la Fédération ne saurait rester insensible, est venu assombrir la fin de cette saison échiquéenne. Presque simultanément, nous avons vu disparaître Mme Le Bey-Taillis et M. Pierre Biscay qui, durant vingt ans, fut notre actif Président.

D'autres, mieux qualifiés que moi, ont déjà rappelé leur mémoire. La pre-

Echiquéen où elle était elle-même bien connue. Le second : excellent joueur, champion du Jeu par Correspondance, éminente personnalité du Problème. Je désire simplement ici les honorer, en les considérant surtout comme les grands serviteurs de la Fédération qu'ils ont été et mettre l'accent sur le rôle capital qu'ils y ont, l'un et l'autre, joué. Ils furent les habitués assidus de nos réunions, de nos manifestations, de nos assemblées, apportant leur soutien fidèle, leurs conseils expérimentés, leur appui financier quand il en était besoin et toujours leur affabilité, leur sympathie et leur amitié. Ils ont, l'un et l'autre profondément aimé les Echecs au point d'y consacrer une grande partie de leur vie et la Fédération, dont ils étaient tous deux Présidents d'Honneur et à laquelle ils furent tous deux fortement attachés, ne peut pas et ne doit pas les oublier.

A cette triste note nécrologique, nous devons joindre le nom de M. de Guigné, ancien Président de la Ligue du Nord qui, lui aussi, fut un grand ami et un grand serviteur de la Fédération.

Comme chaque année, le rapport moral s'ouvre sur le tableau de l'effectif :

Si 15. ... Cx e5? 16. Cx d5! e x d5 17. Ff4! f6 (sur d'autres réponses, les Blancs regagnent aussi leur pièce avec avantage) 18. Fx e5 f x e5 19. D x e5+ suivi de 20. T x d5 et l'attaque frontale décide rapidement.

Mais la menace de gagner le Cc3 par b5—b4 est illusoire. Sur 15. ... Fe7 qui paraît naturel, 16. Dg4 serait une forte réponse.

16. Ff4! Db6.

Après 16. ... b4 les Blancs récupèrent le P avec une forte position par 17. Cx d5! car 17. ... e x d5 ne va pas à cause de 18. e6! f x e6 19. T x c6! F x c6 20. D x e6+ et gagne, mais de suite 16. ... Tc8, protégeant le Cc6 tout en conservant en poche la menace b5—b4 était sans doute préférable.

17. Df3.

Les Blancs doivent maintenant palper la position noire pour y découvrir des faiblesses.

17. ... Td8.

Une perte de temps. Immédiatement 17. ... Tc8 était indiqué. Les Noirs renoncent visiblement à 17. ... Fe7, car le roque ne présenterait pas ici toutes les garanties de sécurité, les pièces blanches pouvant rapidement tourner leur action vers l'aile R (Dh5, Td3—g3 ou h3, etc).

18. Dg3 Tc8.

18. ... g6 avait aussi ses inconvénients. Les Blancs pourraient alors continuer suivant les recettes classiques d'attaque sur le R, le P passé noir en d5 ne jouant pas grand rôle en milieu de partie, car, pour séduisant qu'il soit, un sacrifice de C, ou même de T, en d5, serait nettement insuffisant.

19. h4 Ce7.

Les Noirs ont finalement très peu de coups à leur disposition.

20. Ce2 Fc6.

Il fallait absolument échanger une T. Le coup du texte, qui semble renforcer d5 afin de permettre Cf5 n'aurait eu de sens que si ce coup eût été possible.

21. Fg5 !.

21. Fe3 suivi de Cd4 et f4 n'était pas mal non plus.

21. ... h6.

21. ... Cf5 ne va malheureusement pas : 22. F x f5 e x f5 23. T x d5 ! etc.

22. F x e7 R x e7 23. Cf4.

Avec la position exposée du RN,

l'attaque blanche est maintenant facile à conduire.

23. ... Rd7.

Les Noirs rêvent d'un regroupement par ... g5, Fe7 et Tc ou h—g8, mais maintenant, les Blancs résolvent brillamment le problème qui leur est posé. Il fallait continuer par 23. ... Db7 ! et les Blancs auraient encore dû travailler pour arriver à quelque chose de concret.



24. C x d5 ! F x d5.

Ou 24. ... e x d5 25. Ff5+ Rc7 26. F x c8 R x c8 27. T x d5 avec une exécution rapide.

25. T x d5 + ! e x d5.

Ou 25. ... Re7 26. T x c8 e x d5 27. Db3 ! et les Noirs sont sans défense contre les nombreuses menaces adverses.

26. Ff5+ Re7 27. F x c8 ! g6 28. Dh3 Da7 29. Tc6 ! Fg7 30. Da3+, abandonne.

Une fois le RN à la bande, les Blancs continuent par 31. F x a6 ! avec un gain facile.

S. ZINSER.

CHAMPIONNAT DE FRANCE 1967-1968

X PARTIE ANGLAISE

PELLEGRINO JAUDRAN

1. c4 e5 2. Cc3 Cf6 3. Cf3 Cc6 4. d4 e x d4 5. C x d4 Fb4 6. Fg5 h6 7. Fh4 g5 8. Fg3 d6 9. e3 De7 10. C x c6 b x c6 11. Da4 F x c3+ 12. b x c3 Fd7 13. c5 0—0 14. c x d6 c x d6 15. Dd4 d5 16. Fe2 Tfe8 17. h4.

En quelques coups les Noirs démontrent que cette attaque est prématurée.

17. ... c5 18. Dd3 Ce4 19. Fh2 Df6 20. 0—0 C x c3 21. h x g5 h x g5 22. Tfc1 C x e2+.

Avec un 0—0 affaibli et une position ouverte, les 2 FB peuvent devenir

(Suite p. 207.)



P. BISCAY

mière : courageuse créatrice et infatigable animatrice du cercle de Caissa, grande Dame des Echecs s'efforçant de faire valoir notre pays dans le Monde

EFFECTIF 1969
REPARTITION GEOGRAPHIQUE ET NUMERALE

Ligues	Cercles	1-15	16-40	41-60	60 et +	Total
Adour	5	4	1			77
Alsace	21	14	6	1		290
Atlantique-Anjou . . .	10	4	5	1		208
Bourgogne	7	7				62
Bretagne	5	3	2			79
Côte d'Azur	7	5	1	1		105
Centre	4	4				44
Champagne - Ardennes	14	11	3			152
Dauphiné	4	3	1			55
Franche-Comté	6	3	3			87
Guyenne	16	13	2	1		194
Ile-de-France	28	11	11	4	2	954
Languedoc	15	13	1		1	225
Lorraine	25	15	10			362
Limousin						
Lyonnais	4	2	1	1		100
Nord	7	3	4			110
Normandie	15	11	4			186
Provence	17	12	3	2		325
Pyrénées	5	1	4			104
	215	139	62	11	3	3719

Effectif 1969 :

Cercles civils	3719
Jeunes	4061
U. N. C. E.	163
A. J. E. C.	1136
Animateurs	64
TOTAL	9143

Pour la première fois depuis dix ans, nous arrivons à dépasser les 9.000 adhérents. Ce record sans doute est encourageant ; mais il ne faut pas oublier qu'il est dû à l'apport de 4.000 jeunes et de 1.000 affiliés de l'A. J. E. C. L'effectif des cercles civils demeure pratiquement inchangé : 2.933 en 1960-1961, 3.719 en 1968-1969, avec un clocher de 4.468 en 1965-1966, époque heureuse où les Ligues affiliaient la totalité de leurs joueurs. Il n'en est plus de même aujourd'hui. Trop souvent, l'affiliation se limite et encore de justesse aux joueurs des compétitions

officielles. Il s'agit là cependant d'un devoir de solidarité et de loyauté : solidarité car les ressources de la Fédération n'ont d'autre origine que la cotisation et ces ressources sont toutes employées pour la communauté ; loyauté, car la Fédération n'a ni gendarmes ni repréailles pour les récalcitrants.

Il faut que les Dirigeants de Cercles, les Dirigeants de Ligues et en particulier les Présidents, comprennent l'importance, la nécessité de l'affiliation de tous les joueurs, et qu'ils sachent imposer à leurs cercles cette misérable cotisation de 10 F. par an dont l'équivalent

sinon le double est si aisément dépensé par beaucoup, en une simple après-midi de jeu.

Le point réellement acquis en ces dix ans est la représentation de toutes les Ligues sans exception au sein de la Fédération. Il n'y a plus refus ni dissidence et la Fédération est une, du Nord au Sud et d'Est en Ouest.

Rien de spécial à dire sur l'administration fédérale.

Nos adhérents recevront avant l'Assemblée générale le compte rendu financier. Nos ressources sont toujours aussi maigres et ce n'est pas la dérisoire subvention de l'Education Nationale (2.000 F.) qui nous a permis d'aider matériellement les cercles de Jeunes et d'envoyer quelques équipes de ces jeunes à l'étranger. Néanmoins nos finances, rigoureusement gérées par M. Rigaux, sont en équilibre.

A la Direction Technique, le Maître Betbeder a parfaitement assumé la tâche qui lui était confiée ; l'exposé de son rapport, quelques lignes plus loin, vous montrera le résultat de son action quoiqu'en aient pu dire ou penser quelques mécontents ou malchanceux des sélections.

Le classement fut aussi fort bien mené par M. Vacca, assisté de son équipe des délégués des Ligues. Les cercles ont reçu leur exemplaire assez rapidement pour qu'il leur soit utile. Ajoutons que ce classement revient à l'étude et qu'il subira peut-être des modifications ou rectifications que certains jugent nécessaires.

M. Roudnianski a maintenu son excellente organisation de la coupe de France malgré de très graves incidents de santé qui l'ont malheureusement empêché de réaliser le programme d'information qu'il avait si bien imaginé et déjà préparé.

A la tête de la branche des Jeunes, M. Canonge reste au-dessus de tout éloge.

Je ne juge pas nécessaire d'anticiper sur les paragraphes suivants pour énumérer les manifestations inspirées, dirigées et financées par la Fédération. Je relève seulement le 48^e championnat de France à Pau. La Ligue de l'Adour et son Président M. Cornélius, ont su, dans le cadre remarquable du Casino de Pau, organiser un très beau championnat qui n'a certes rien à envier à tous

ceux qui l'ont précédé. Qu'ils en soient félicités et remerciés, et sans doute leur plus belle récompense fut-elle de compter comme champion de France, un Palois, M. Planté, remportant le titre dans ce championnat joué justement chez eux.

Pour terminer, je dois annoncer que j'ai la ferme intention de refuser cette année la reconduction de mon mandat qui se terminera avec notre prochaine Assemblée générale. Il n'est pas bon de conserver trop longtemps la même direction et c'est à de nouvelles et plus jeunes personnalités que doivent être confiées les destinées de la Fédération. Je me dois de remercier les membres du Conseil d'Administration et les dirigeants, de la confiance et du soutien qu'ils m'ont accordés durant une si longue période. Sans doute ai-je dû parfois commettre quelques erreurs ou résoudre mal certaines difficultés. J'ai néanmoins travaillé de mon mieux et j'ose penser que les principaux objectifs du programme que j'avais soumis en décembre 1960 ont été atteints : recréer l'unité de la Fédération, en équilibrer les finances, en refondre les statuts, promouvoir la branche des Jeunes. On pouvait certes faire davantage et je souhaite que mon successeur, malgré la pauvreté de nos moyens, y parvienne, notamment en ce qui concerne le secrétariat, l'information et l'enseignement des joueurs nationaux.

LA BRANCHE DES JEUNES

Chez plus d'un, la lecture du tableau général de l'effectif a dû provoquer un curieux étonnement. Sur les 9.143 membres de la F. F. E., 4061 (presque la moitié) sont représentés par les Jeunes. C'est là un élément significatif dont on doit tenir compte et qui doit orienter la politique de la Fédération.

L'arrivée incessante jusqu'en mai de cercles nouveaux, issus pour la plupart de foyers socio-éducatifs ou de coopératives des Etablissements scolaires, l'encouragement officiel du Ministre de l'Education Nationale à l'enseignement ou la pratique du jeu d'Echecs, la découverte, à l'occasion d'une chronique ou d'une lettre, de l'existence de dizaines et de dizaines de cercles de Jeunes non fédérés, montrent qu'une pros-

peption bien conduite devrait amener à la rentrée, sur simple envoi de circulaires aux Chefs d'Établissements, une avalanche d'adhésions, pour laquelle, il faut l'avouer, la F. F. E. n'est équipée ni en personnel ni en moyens financiers.

Nous donnons ci-dessous le tableau de l'effectif des Jeunes :

EFFECTIF DES JEUNES

Ligues	Cercl.	Tot.
Atlantique-Anjou.	30	855
Ile-de-France.	21	654
Lorraine.	11	369
Alsace.	9	288
Champagne-Ardennes.	7	257
Pyrénées.	5	243
Limousin.	6	235
Lyonnais.	6	222
Languedoc.	5	193
Normandie.	4	183
Provence.	5	174
Franche-Comté.	4	103
Nord.	4	77
Guyenne.	4	72
Centre.	2	59
Bretagne.	4	58
Côte d'Azur.	2	34
Dauphiné.	1	19
Bourgogne.	1	12
Adour.	1	1
	132	4108

Sur ces 132 cercles, plus de moitié possèdent de 10 à 30 membres, 15 ont moins de 10 membres, 15 ont de 30 à 40 membres et 30 au moins 40 membres. 6 cercles dépassent la centaine et c'est Montvilliers avec 130 joueurs qui tient la tête. Enfin, sur ces 4.108, 47 ayant une licence normale doivent être décomptés sur l'effectif des cercles d'où le total réel des Jeunes 4.061.

Sans doute sur les 2.700 jeunes de l'an dernier, beaucoup ont disparu. Dans cette branche scolaire, l'effectif est forcément mouvant, surtout lorsque par malchance disparaît d'un endroit un animateur appelé à d'autres fonctions. 26 cercles ont ainsi disparu, mais 52

nouveaux sont nés ou ressuscités, et près des 3.000 de nos joueurs n'avaient pas de licence l'an dernier. Si comme nous l'espérons le nombre des Jeunes accélère cette progression, nous devons certainement envisager un système de groupements rappelant, sans d'ailleurs la calquer, la délimitation en Ligues de nos cercles civils. La Fédération des Jeunes de la Sarthe, imaginée par MM. Lambert et Penchet, en est un exemple. Les résultats acquis, maintenus et toujours en progression, confirment l'excellence du système. Une Fédération des Jeunes de l'Ile-de-France, mise sur pied par M. Bedue et dont la présidence est assurée par M. Bellanger, doit fonctionner cette année. Nous sommes persuadés que cet essai sera fructueux. Une telle déconcentration permet l'existence de groupements de faible rayon, pouvant mieux s'organiser, mieux s'équiper, mieux se connaître, mieux préparer les compétitions indispensables à l'émulation des Jeunes. C'est aussi assurer à ces groupements, une stabilité qu'ils ne pouvaient avoir jusqu'ici. Il est très souhaitable que de telles fédérations régionales s'organisent dans des régions actives comme l'Alsace, la Champagne-Ardennes, le Lyonnais, le Limousin. Pour ceux qu'intéresserait cette question, M. Canonge, sur leur demande, peut fournir toutes les explications désirables (modèle de Statuts, Règlements intérieurs, organisation de rencontres, etc.).

Les Jeunes ont eu la possibilité de participer cette année à deux grandes manifestations : le 7^e tournoi des Cadets-coupe Pierre-Biscay et un tournoi international rassemblant 28 juniors. Tous deux furent joués au Mans, durant les vacances de Pâques ; nous n'envisagerons dans cet article que le tournoi des Cadets, le second relevant de la Direction Technique.

L'atmosphère : une grande ville pleine du bruit des départs en vacances et débordante d'un public venu voir les essais des 24 heures. Un grand lycée technique, à peu près neuf, et une magnifique salle où les échiquiers viennent de remplacer les tables de ping-pong. Un surveillant général, le Président Penchet, à la belle barbe et au sourire accueillant fait face allégrement aux deux files, la descendante des élèves qui partent, la montante, celle des 48 joueurs et des quelques 30 dirigeants ou supporters qui arrivent. On a logé 60 person-

nes pendant 8 jours, petit déjeuner (avec des croissants !) compris et pour les repas, le foyer des Jeunes Travailleuses, en self-service dans un cadre agréable. L'arbitrage, assuré par MM. Vacca et Weyand, aidé pour l'encadrement de MM. Drent et Richaud, des figures de vieilles connaissances à ces tournois ! Le Maître Betbeder vint constater l'aspect des combats et représenta le Président malheureusement empêché. La réception à la Mairie du Mans par Monsieur le Sénateur-Maire, assisté du Représentant de Monsieur le Préfet de la Sarthe, fut à la fois solennelle et cordiale. M. Betbeder, au nom de la Fédération, et M. Penchet, au nom des Sarthois, remercièrent les autorités officielles de leur très grande compréhension envers nos Jeunes et de leur soutien offert pour ces tournois trop rares encore chez nous.

Vingt cadets sélectionnés de tous les coins de France (au lieu de dix seulement les années précédentes) prirent part au tournoi qui donna les résultats suivants :

1. Dussol (Montpellier) 8
2. Hurstel (Strasbourg) 6½
3. Bucaille (Morlaix) 6
- Meslage (Châteauroux) 6
5. Paumier (Montvilliers) 5½
- Lebrun (Le Mans) 5½
7. Plantier (Vesoul) 5
- Kahn (Sarrebouurg) 5
- Dupin (Aix-en-Provence) 5
10. Viard (Sarcelles) 4½
- Withnell (Lyon) 4½
- Mathieu (St-Dié) 4½
- Marcel (Laon) 4½
14. D'Antin (La Flèche) 4
- Buchy (Garges) 4
16. Minaro (Cavaillon) 3½
17. Charpentier (Le Havre) 3
18. Belkand (Le Mans) 2½
19. Rouby (Ste-Jamme) 2
20. Millot (Epinal) ½

Dussol remporte la coupe Pierre-Biscay que son cercle aura en garde pour un an et représentera la France au tournoi de Glasgow au mois de juin. Le jeune Marcel (10 ans) reçoit la médaille de la Jeunesse et des Sports.

De nombreux prix récompensèrent tous les joueurs même les plus malchanceux. Une grande partie de ces prix fut offerte par M. Pichon Vincent, Directeur de l'usine de jeux d'Echecs d'Oyonnax, que nous remercions très vivement, sans compter les nombreuses brochures et livres offerts non moins aimablement par notre ami Julien Dupuis, de Normandie.

Sans doute la F. F. E. a-t-elle aidé largement (financièrement et matériellement) à l'organisation de ces deux tournois. Il n'en reste pas moins que le plus grand mérite (et sous tous les rapports) en revient à MM. Penchet et Lambert et à leur Fédération, ce qui ne les a pas empêché de trouver le moyen d'envoyer sept jeunes Sarthois à Monaco, durant le même temps. Cette performance mérite bien un grand coup de chapeau.

Notons, enfin, que l'aide matérielle de la Fédération envers les jeunes a été fort importante puisque près de 1.200 jeux et 2.000 sous-jeux ont été distribués dont la moitié à titre gratuit et le reste à prix réduit, sans compter de nombreuses brochures et quelques livres. La Fédération a pourvu également aux voyages de Glasgow et de Schild, à ceux des participants au tournoi du Mans, sans oublier les frais particuliers de Secrétariat et de frais postaux qu'a nécessités cette branche des jeunes. Il faut avouer que le Secrétariat, en bonne part, fut assuré par M. Canonge, dont le tarif horaire n'est certainement pas à l'échelle du SMIG. Pour nous aider à faire davantage, n'est-il pas juste que tout joueur consente au petit sacrifice de sa cotisation.



LA COUPE DE FRANCE

La coupe de France 1969 a recueilli un nombre record de participants.

En effet, 62 équipes ont pris part à cette grande compétition nationale contre 60 en 1968 et 56 en 1967 et 1966.

Pour la première fois on a enregistré cette année la participation des jeunes provenant de la Fédération des clubs des jeunes de la Sarthe, animée par M. M. Lambert de Sainte-Jammes.

On a vu également, pour la première fois, les débuts des marins de l'Union Sportive et Artistique de la Marine : U. S. A. M. de Toulon et aussi des postiers des A. S. P. T. T. de Limoges et de Marseille.

Du fait de la grande dispersion des cercles engagés, le total des kilomètres parcourus s'est élevé à 40.718 contre 38.394 en 1968 et 34.640 en 1967.

Douze cercles ont dépassé 1.000 km.

Ce sont : Strasbourg, 2.574 ; Rive Gauche, 2.392 ; Caïssa, 2.115 ; Brest, 2.092 ; Nice, 1.782 ; Marseille, 1.700 ; Epinal, 1.324 ; Castres, 1.318 ; Puteaux, 1.298 ; Arrens, 1.152 ; F. du Roi de Grenoble, 1.110, et Tours, 1.090.

Compte tenu de ce que les parcours effectués pour jouer les demi-finales sont affectés d'un coefficient de majoration de 50 % et ceux pour jouer la finale sont comptés double, c'est un total de 43.008 km. qui ont été indemnisés.

Le budget de la coupe 1969 était composé des droits d'engagement (62 x 25 F.), soit 1.550 F. et de la subvention fédérale de 1.700 F., soit au total 3.250 F.

Cela a permis de maintenir l'indemnité kilométrique à 0,07 F. tout comme en 1968 et 1967.

Ainsi, les frais de déplacement ont absorbé 3.010,56 F. et les frais de fonctionnement 239,44 F., soit un peu plus de 7 %.

Le déroulement de cette coupe, qu'organisait pour la 9^e fois consécu-

tive (record de durée) son Directeur, M. Roudniansky, a été marqué par un accident cardiaque survenu à celui-ci le mettant dans l'impossibilité de poursuivre sa tâche. Heureusement, le S. O. S. lancé à M. Dupont, de Montpellier, pour sauver la coupe a reçu un accueil favorable et c'est grâce à son dévouement et à celui de ses amis montpelliérains que la coupe a pu aller à son terme. La finale a vu, une fois de plus, l'affrontement C. E. Strasbourg contre Caïssa. Cette fois-ci, les Alsaciens remportèrent l'épreuve, laissant à leurs adversaires parisiens la coupe de consolation offerte par le « Populaire du Centre » de Limoges.

RAPPEL DES RESULTATS

SOIXANTE-QUATRIEMES DE FINALE

Etoile-Echecs (Paris) - Le Havre, 2-2.
Le Mans - Bagneux, 2-2.
Fédération des Sarthe Jeunes - Saint-Brieuc, 3-1.
T. P. G. Besançon - Charleville-Mézières, 3-1.
Colombes - Reims, 2½-1½.
Rennes - Fédération Le Mans Jeunes, 3-1.
Angers - Mimizan, 2½-1½.
Tours - Marmande, 3-1.
Isy-les-Moulineaux - Evreux, 2½-1½.
Roi Blanc Bisontin - A. S. P. T. T. Marseille, 4-0.
Périgueux - Laval, 4-0.
Amiens - Laon, 4-0.
Saint-Avoid - Vouziers, 2½-1½.
Hyères - Carcassonne, 2½-1½.
U. S. A. M. Toulon - Bourgoïn-Jallieu, 3½-½.

TRENTE-DEUXIEMES DE FINALE

Nice - Hyères, 4-0.
Montpellier Echecs - U. S. A. M. Toulon, 3-1.
Castres - Nîmes, 2-2.
Arrens - Toulouse Echecs, 3-1.
Ech. Toulousain - Pau, 4-0.
Bayonne - Périgueux, 3-1.
Ech. Limousin - Angers, 2½-1½.

Tours - A. S. P. T. T. Limoges, 4-0.
Rennes - Nantes, 2-2.
Epinal - Bourg-la-Reine, 3½-½.
Brest - Jeunes Sarthe, 3-1.
Rouen - Colombes, 2-2.
Audun-le-Tiche - Etoile Echecs (Paris), 2-2.
Le Mans - Issy-les-Moulineaux, 3-1.
Rive Gauche - St-Avoid, 3½-½.
Amiens - Sarreguemines, 2-2.
Lons-le-Saunier - Cercle Rameau (Lyon), 2½-1½.
Fou du Roi (Grenoble) - T. P. G. Besançon, 2½-1½.
St-Etienne - Roi Blanc Bisontin, 3-1.
Ech. Grenoblois - St-Chamond, 3-1.
Clermond - Ferrand bat Montpellier Alekhine par forfait.

SEIZIEMES DE FINALE

Brest - Tours, 3-1.
Rouen - Rennes, 3-1.
Fou du Roi (Grenoble) - St-Etienne, 2½-1½.
Nice (Capablanca) - Ech. Grenoblois, 2½-1½.
Arrens - Montpellier Echecs, 2½-1½.
Castres - Bayonne, 3½-½.
Epinal - Amiens, 2½-1½.
C. E. Strasbourg - Audun-le-Tiche, 3-1.
Ech. Toulousain - Ech. Limousin, 3-1.
Rive Gauche (Paris) - Le Mans, 3½-½.
Clermond-Ferrand bat Lons-le-Saunier par forfait.

HUITIEMES DE FINALE

Puteaux - Epinal, 4-0.
Nice (Capablanca - Aix-en-Provence, 2-2.
Brest - Arrens, 3-1.
Caïssa - Rouen, 2½-1½.
C. E. Strasbourg - Clermond-Ferrand, 3½-½.
Rive Gauche (Paris) - Castres, 3-1.
Fou du Roi (Grenoble) bat Ech. Toulousain par forfait.

QUARTS DE FINALE

C. E. Strasbourg - Nice, 3-1.
Caïssa - Fou du Roi (Grenoble), 3-1.
Marseille - Puteaux, 2½-1½.
Rive Gauche (Paris) - Brest, 3-1.

DEMI-FINALES

Strasbourg - Rive Gauche, 3½-½.
Caïssa (Paris) - Marseille, 3½-½.

FINALE

C. E. Strasbourg - Caïssa, 2½-1½.

DIRECTION TECHNIQUE

Rencontres Internationales

Un très gros effort a été poursuivi en vue d'aguerrir l'élite de nos Jeunes au contact des meilleurs joueurs étrangers de leur âge. Ils ont pu ainsi à la fois progresser et mesurer l'effort à fournir pour atteindre le niveau le plus élevé.

1^o tournoi international du Mans

C'est d'abord au Mans que, grâce à Lambert, a été disputé en même temps que le tournoi des Cadets, un tournoi international rassemblant 28 juniors : 20 étrangers et 8 Français. Ce tournoi s'est joué au système Suisse mais les appariements ont été faits de façon que les joueurs français ne soient opposés qu'à des joueurs étrangers. En voici le classement final :

1.	Bail (Yougoslavie)	8
	Vriabeovic (Yougoslavie) .. .	8
	Dreses (Allemagne Féd.) .. .	8
4.	Bellon (Espagne)	7
	Seret (France)	7
	Mac Kay (Ecosse)	7
7.	Bellin (Angleterre)	6½
	Faivre (France)	6½
9.	Maerki (Suisse)	6
	Floter (Allemagne Féd.) .. .	6
	Santos (France)	6
12.	Waters (Angleterre)	5½
	James (Galles)	5½
	Roofhood (Belgique)	5½
	Guidoreni (Luxembourg) .. .	5½
	Lemesle (France)	5½
	Haïk (France)	5½
18.	Gilbert (Portugal)	5
	Aerni (Suisse)	5
	Findlay (Galles)	5
	Farcy (France)	5
	Rispoli (France)	5
23.	Corderro (Portugal)	4½
24.	Alder (Galles)	4
	Muller (Luxembourg)	4
26.	Rosa (Portugal)	3½
27.	Nolf (Belgique)	2
	Mathieu (France)	2

Les excellentes performances de Seret et Faivre sont tout particulièrement à souligner. Ajoutons que le tournoi, parfaitement arbitré par M. Weyand, s'est déroulé dans une ambiance des plus sympathiques.

2^o tournoi de Glasgow

Répondant à l'invitation de nos amis écossais, nous avons envoyé Dussol, champion de France cadets, qui abordait pour la première fois une compétition internationale. Son résultat modeste ne doit donc pas surprendre ; il a cependant fait étalage de qualités prometteuses.

3^o Tournoi de Schilde

Cette année, c'est Haik qui nous représentait dans cette compétition juniors désormais classique mais dont le niveau progresse chaque année. Il n'y a fini que 12^e sur 14 avec seulement 2½ point sur 8. C'est incontestablement, pour lui, une contre-performance qu'il a d'ailleurs bien effacée depuis (5^e au National à Pau).

4^o Championnat du monde juniors

Dans cette épreuve au sommet où chaque pays est représenté par un seul joueur et qui se disputait en août à Stockholm, c'est Seret qui défendait nos couleurs. Après un début très brillant, il faiblit sérieusement sur la fin, ne terminant que 35^e sur 38. Il faut remarquer que dans cette compétition si relevée, gagnée par le grand espoir A. Karpov, il a fait 7 points sur 16 et que certaines de ses parties sont d'excellente qualité.

5^o Championnat du monde universitaire par équipe

C'est à Dresde (Allemagne de l'Est) que s'est disputée au mois d'août cette grande épreuve. L'équipe française comprenait : Benoît, Demarre, Weill (capitaine), Bergès, Daumens et Preissmann. Bergès, malade au dernier moment a dû déclarer forfait in extremis et notre équipe, réduite à cinq joueurs, a subi de ce fait un handicap certain.

Elle a terminé 22^e sur 26, résultat un peu meilleur que celui de l'an dernier à Ybbs (23^e sur 35). Elle a d'ailleurs gagné 4 matches sur 9 (au lieu de 4 sur 12 en 1968), dont un dans le difficile groupe éliminatoire (au lieu de 0 en 1968). Il y a un léger progrès, mais mesurons l'effort qui reste à faire. Voici les résultats :

Benoît, 3½ sur 8 ; Demarre, 2½ sur 7 ; Weill, 3½ sur 7 ; Daumens, 4½ sur 7 ; Preissman, 4 sur 7.

6^o Pour nos... moins jeunes

1969, sans Olympiade, ne les a vus disputer que deux tournois internationaux, un troisième devant avoir lieu en fin d'année.

France-Belgique

Renouant avec une vieille tradition, nous avons disputé à Anvers et à Bruxelles un match de deux rondes contre nos amis belges. Dix joueurs plus une dame et un junior.

La France l'a emporté par 13½ contre 10½.

7^o tournoi des 4 Nations à Trois-Vierges (Luxembourg)

Le Luxembourg a organisé au mois d'avril un tournoi de deux jours, opposant, suivant une formule originale, quatre formations de 12 joueurs dont 2 juniors (Luxembourg-Belgique-Allemagne Mittel Rhein-France Nord avec des joueurs alsaciens et parisiens). La cadence était plus rapide qu'à l'accoutumée.

Au classement général, l'Allemagne (Mittel Rhein) l'emporte de justesse sur la France par 15 points contre 14½, puis viennent le Luxembourg avec 9½ et la Belgique avec 9.

Epreuves Nationales

1^o championnat de France Universitaire Individuel

Ce premier championnat s'est disputé à Paris, en décembre, et a vu la victoire de Bergès (Ecole des Travaux Publics).

Le deuxième championnat aura lieu à Strasbourg, du 27 décembre 1969 au 2 janvier 1970. Les inscriptions sont à adresser à M. A. Halter, 3, place Saint-Etienne, 67 - Strasbourg. Les étudiants qui le désirent, pourront être hébergés pour un prix de pension de 18 F. par jour.

2^o championnat de France Universitaire par équipe de 4

Le premier de ce genre a été disputé au printemps 1969 et organisé par le blic E. T. P., animé par Pascal Baudry. Ce championnat a recueilli un grand succès, réunissant 40 équipes de 4 joueurs. La victoire est revenue à l'Ecole des Travaux Publics battant en finale l'Ecole des Arts et Métiers d'Aix.

Le deuxième championnat, sous l'égide de la F. F. E. et avec son appui, débutera en décembre 1969. Les inscriptions doivent être envoyées à Pascal Baudry, I. S. A., 1, rue de la Libération, 78 - Jouy-en-Josas.

Nous ouvrons ici une parenthèse : la mise en train de ces tournois amorce l'extension de la Fédération dans le monde universitaire jusqu'ici encore inexploré. On peut espérer voir bientôt une branche universitaire comme s'est formée la branche des Jeunes. Dès à présent, M. Baudry, qui est un jeune et très actif animateur, fait partie du C. A. et de la Direction Technique comme représentant des Universitaires. Nous pouvons lui faire grandement confiance et nous l'en remercions.

3^o championnat de France (Pau, 2-13 septembre 1969)

C'est la belle capitale du Béarn qui a accueilli cette année les nombreux participants de notre épreuve annuelle. Grâce aux efforts de la Ligue de l'Adour et en particulier de son Président, M. Cornelius et de M. Ledoult, trésorier, ils ont reçu une chaleureuse hospitalité. Les tournois se sont déroulés dans la magnifique Salle des Fêtes du Casino de Pau sous la direction arbitrale successive de MM. Fredouille et Berbeder très utilement secondés par Mme Savalle.

Le résultat du tournoi national a été indécis jusqu'à la fin, aucun joueur ne dominant le lot. C'est finalement Jacques Planté, le sympathique joueur parisien mais d'origine paloise qui enlève le titre, finissant à égalité avec le Docteur Mazzoni (le départage étant fait au système Bucholz).

Les résultats complets ont été donnés dans « Europe Echecs ». Nous y renvoyons le lecteur, nous contentant de donner les deux premiers gagnants de chaque série :

National : Planté, Mazzoni.

Accession : Will Delamarre, Rueff Labadie.

Majeur A : Farcy, Hochman, Marcille.

Majeur B : Durand, Dubois.

Nous souhaitons égal succès au 44^e championnat qui se jouera en 1970 à Mulhouse.

PROBLEMISTES

L'activité des Problémistes français en 1968 s'est concrétisée par les nombreux prix remportés dans les compétitions internationales dont on trouvera les compositions dans la rubrique « Problèmes ».

La XII^e Session de la Commission permanente de la F. I. D. E. pour la Composition échiquéenne s'est tenue du 16 au 23 septembre 1968 à Arcahon. Organisée par l'Association « Les Amis du Problème d'Echecs », cette Session réunit dix-sept pays. Parmi les sujets traités, citons : attribution du titre de Maître, fixation des critères et désignation des juges, albums de la F. I. D. E., classification et désignation des différents genres de Problèmes, etc.

Une exposition philatélique avait été organisée, et notre ami Jeanton-Lamarche fit une intéressante causerie sur l'histoire des Echecs par l'iconographie ; il illustra ces propos en montrant une série de planches de son importante collection personnelle.

Le traditionnel banquet de clôture réunit, à Bordeaux, tous les congressistes et une soixantaine d'invités. Le Dr Augeix, Président de la F. F. E., tint à venir le dernier jour apporter aux congressistes le salut de la Fédération en quelques mots aimables auxquels M. Mansfield, Président de la Commission Internationale, répondit avec gentillesse et avec beaucoup d'humour (1).

(1) Extrait de « Thèmes-64 » : octobre - décembre 1968, organe de l'A. P. E.

REVUE TAM. CHRONIQUE ECHECS

Commandant ROGER

12, rue de Provence, 83 - ST-RAPHAEL
Téléphone : 95-14-92

Prière à nos lecteurs philatélistes de donner à notre Président le nom et l'adresse du chroniqueur ou, à défaut, le nom et l'adresse du chroniqueur et du périodique dans lequel la philatélie est suivie. Cela nous permettra d'adresser à de nombreux journaux et revues une lettre leur demandant de faire un peu de propagande pour le jeu par correspondance — particulièrement avec l'étranger.

COLLECTION THEMATIQUE DE TIMBRES D'ECHECS

ORDRE CHRONOLOGIQUE DES EMISSIONS DE TIMBRES

(TIMBRES COMMEMORATIFS, TIMBRES DE PROPAGANDE, ETC.)

AYANT UN RAPPORT AVEC LES ECHECS

CLASSIFICATION ETABLIE PAR J.-M. JEANTON-LAMARCHE

Le signe +, placé à la droite du numéro, signifie que le timbre existe également non dentelé.

Certaines émissions (Chine, Egypte) sont uniquement signalées à titre documentaire, la vignette n'ayant que peu de rapport avec le jeu d'Échecs actuel.

N° d'ordre	Année	Pays	Valeur	Événement	Référence Yvert et Tellier
1	1947	Bulgarie	9 l.	Jeux balkaniques (d'une série sportive de 5 timbres)	541
2	1948	U. R. S. S.	30 k.	Championnat du monde des Echecs (Moscou)	1 264
3	1948	U. R. S. S.	40 k.	Championnat du monde des Echecs (Moscou)	1 265
4	1948	U. R. S. S.	50 k.	Championnat du monde des Echecs (Moscou)	1 266
5+	1950	Hongrie	60 F.	Tournoi des Candidats	946
6+	1950	Hongrie	1 Ft.	Tournoi des Candidats	947
7+	1950	Hongrie	1,60 Ft. (p.a.)	Tournoi des Candidats	95
8	1950	Yougoslavie	2 d.	9 ^e Olympiade des Echecs (Dubrovnik)	549
9	1950	Yougoslavie	3 d.	9 ^e Olympiade des Echecs (Dubrovnik)	550
10	1950	Yougoslavie	5 d.	9 ^e Olympiade des Echecs (Dubrovnik)	551
11	1950	Yougoslavie	10 d.	9 ^e Olympiade des Echecs (Dubrovnik)	552
12	1950	Yougoslavie	20 d.	9 ^e Olympiade des Echecs (Dubrovnik)	553
13	1951	Cuba	1 c.	30 ^e anniversaire du match Lasker-Capablanca	347
14	1951	Cuba	2 c.	30 ^e anniversaire du match Lasker-Capablanca	348
15	1951	Cuba	5 c.	30 ^e anniversaire du match Lasker-Capablanca	349
16	1951	Cuba	5 c. (p.a.)	30 ^e anniversaire du match Lasker-Capablanca	43
17	1951	Cuba	8 c. (p.a.)	30 ^e anniversaire du match Lasker-Capablanca	44
18	1951	Cuba	25 c. (p.a.)	30 ^e anniversaire du match Lasker-Capablanca	45
19	1951	Cuba	10 c. (l.e.)	30 ^e anniversaire du match Lasker-Capablanca	12
20	1952	U. R. S. S.	40 k.	15 ^e anniversaire de la Constitution (d'une série de 4 timbres)	1 613
21	1952	Finlande	25 m.	10 ^e Olympiade des Echecs (Helsinki)	395

N° d'ordre	Année	Pays	Valeur	Événement	Référence Yvert et Tellier
	1955	Chine	8 s.	1 ^{er} plan économique quinquennal (d'une série de 18 timbres)	1051 b
22	1956	Pologne	40 gr.	Championnat du monde des Echecs des sourds - muets (Varsovie)	845
23	1956	Pologne	60 gr.	Championnat du monde des Echecs des sourds - muets (Varsovie)	846
24	1958	U. R. S. S.	40 k.	50 ^e anniversaire de la mort de Tchigorine	2 093
25	1958	Bulgarie	80 st.	7 ^e championnat du monde des Echecs des étudiants	932
26	1960	Allemagne (R. D. A.)	10 pf + 5	14 ^e Olympiade des Echecs (Leipzig)	501
27	1960	Allemagne (R. D. A.)	20 pf + 10	14 ^e Olympiade des Echecs (Leipzig)	502
28	1960	Allemagne (R. D. A.)	25 pf + 10	14 ^e Olympiade des Echecs (Leipzig)	503
29	1962	Curaçao	10 c. + 5 c.	5 ^e tournoi des Candidats	315
30	1962	Curaçao	20 c. + 10 c.	5 ^e tournoi des Candidats	316
31	1962	Curaçao	25 c. + 10 c.	5 ^e tournoi des Candidats	317
32+	1962	Bulgarie	1 st.	15 ^e Olympiade des Echecs (Varna)	1 142
33+	1962	Bulgarie	2 st.	15 ^e Olympiade des Echecs (Varna)	1 143
34+	1962	Bulgarie	3 st.	15 ^e Olympiade des Echecs (Varna)	1 144
35+	1962	Bulgarie	13 st.	15 ^e Olympiade des Echecs (Varna)	1 145
36+	1962	Bulgarie	20 st.	15 ^e Olympiade des Echecs (Varna)	1 146
37	1962	Bulgarie	20 st. (F.)	15 ^e Olympiade des Echecs (Varna)	9
38	1962	Cuba	13 c.	A l'occasion des jeux caraïbes (d'une série sportive de 30 timbres)	627
39	1962	U. R. S. S.	4 k.	30 ^e championnat des Echecs d'U. R. S. S. (Erivan)	2 602
40	1962	Philippines	6+4	D'une série de 2 timbres consacrée à Rizal, héros national	557
41+	1963	U. R. S. S.	4 k.	25 ^e championnat du monde des Echecs (Moscou)	2 669
42+	1963	U. R. S. S.	6 k.	25 ^e championnat du monde des Echecs (Moscou)	2 670
43+	1963	U. R. S. S.	16 k.	25 ^e championnat du monde des Echecs (Moscou)	2 671
44	1963	Nicaragua	0,35 C.	D'une série sportive de 13 timbres émise à l'occasion de l'année olympique	501
45	1964	Israël	0,12 a.	16 ^e Olympiade des Echecs (Tel-Aviv)	263
46	1964	Israël	0,70 a.	16 ^e Olympiade des Echecs (Tel-Aviv)	264
	1964	Egypte	10 Mill. (p.a.)	Reconstitution de la compagnie « Misraïr »	96

N° d'ordre	Année	Pays	Valeur	Événement	Référence Yvert et Tellier
	1964	Egypte	10 Mill. (p.a.)	- d ^a - Pour la province de « Palestine »	38
47	1965	Saint-Marin	200 L.	Timbre « Europa »	654
48	1965	Philippines	6+4	Même dessin que le n° 557 (surcharge : Marco - Lopez. Inauguration, déc. 30-1965)	636
49	1966	Roumanie	20 b.	A l'occasion des futures olympiades des Echecs (La Havane)	2 193
50	1966	Roumanie	40 b.	A l'occasion des futures olympiades des Echecs (La Havane)	2 194
51	1966	Roumanie	55 b.	A l'occasion des futures olympiades des Echecs (La Havane)	2 195
52	1966	Roumanie	1 L.	A l'occasion des futures olympiades des Echecs (La Havane)	2 196
53	1966	Roumanie	1,60 L.	A l'occasion des futures olympiades des Echecs (La Havane)	2 197
54	1966	Roumanie	3,25 L.	A l'occasion des futures olympiades des Echecs (La Havane)	2 198
55+	1966	France	0,60 F.	Tournoi International des Echecs du Havre	1 480
56	1966	U. R. S. S.	6 k.	Championnat du monde des Echecs	3 109
57	1966	U. R. S. S.	10 k.	Bloc-feuillet de 4 timbres de 10 k. consacré aux championnats mondiaux des Echecs, de football, de hockey et d'escrime	42
58	1966	Cuba	1 c.	17 ^e Olympiade des Echecs (La Havane)	1 030
59	1966	Cuba	2 c.	17 ^e Olympiade des Echecs (La Havane)	1 031
60	1966	Cuba	3 c.	17 ^e Olympiade des Echecs (La Havane)	1 032
61	1966	Cuba	9 c.	17 ^e Olympiade des Echecs (La Havane)	1 033

Pour plus de détails, s'adresser à : Pierre WETZEL, 18, Grande-Rue, 25 - MORTEAU

Amis du Jeu des Echecs

« NICE-MATIN »

Depuis le 5 octobre, nous avons confié notre chronique dominicale des « Echecs » à Jacques Negro, quinze fois international A. J. E. C. et rédacteur au « Courrier des Echecs ».

Dirigeants, amateurs solutionnistes, amis des Echecs, cette rubrique est à votre disposition pour faire connaître vos cercles, vos compétitions, vos parties, vos problèmes.

Vous y trouverez également, chaque semaine, des problèmes inédits, des articles sous la signature de Pierre Monréal, juge-arbitre international.

L'un des meilleurs théoriciens français, Sylvain Zinser, commentera pour nos lecteurs une partie d'Echecs.

De nombreux concours de solutions et une rubrique « Position et Combinaison » vous seront proposés.

Enfin, l'actualité échiquéenne complètera cette chronique.

Pour vous permettre de lire régulièrement « Nice-Matin Echecs », nous avons établi un tarif d'abonnement spécial :

— 1 an 25 F.
— 6 mois 13 F.
Versement à notre C. C. P. Marseille 864-76.

Espérant être favorisés de vos ordres, nous vous prions d'agrèer, amis du jeu des Echecs, l'expression de nos meilleurs sentiments.

Les Services Administratifs.

P. S. — Adressez votre correspondance et vos solutions à Jacques NEGRO, « Echecs », journal « Nice-Matin ».

Demandez une chronique gratuite de propagande !

PARTIES DU 43^e CHAMPIONNAT DE FRANCE

PAU 1969

3147

DEFENSE SICILIENNE

AUDIFFREN B. HUGUET

1. e4 c5 2. Cc3 Cc6 3. g3 g6 4. Fg2 Fg7 5. Cge2 d6 6. 0—0 e6 7. d3 8. Cge7 8. Fe3 9. Cd4.

Sinon 9. d4 à l'avantage des Blancs.
9. Dd2 0—0 10. f4 Tb8 11. a4 Cec6 12. h3 a6 13. g4 f5.

Forcé, autrement 14. f5 avec une très forte pression sur le roque noir.

14. g×f5 e×f5 15. Cg3 Rh8 16. Rh2 Fd7 17. Fg1 Dh4 18. Cd5.

Cette case forte d5 pour le CB compense la faiblesse du Pf4.

18. ... Fh6 19. Fe3 Tbe8 20. Tae1 Ce7 21. Cb6.

c4 visant à renforcer la case d5 était à envisager, bien que cela coûte un P.

21. ... Fc6 22. Cc4 Cc8 ! 23. b3 b5 24. Ca5 Fa8 25. c3 Ce6 26. e×f5 F×g2 27. R×g2 g×f5 28. a×b5 !.

Un excellent coup « psychologique » ! Si cette prise avait été effectuée à un autre moment, la reprise aurait été automatique, tandis qu'à présent que la colonne g est ouverte sur le RB, les Noirs pensent obtenir quelque chose sur l'aile R, ce qui va s'avérer illusoire.

En reprenant simplement le P par a×b5, les Noirs auraient obtenu l'avantage en augmentant leur pression sur f4 par la manœuvre Cc8—e7—d5

ou g6, et le P aurait fini par succomber et avec lui toute la position blanche.

28. ... Tg8 ? ! 29. Tf3 F×f4 ? ! 30. F×f4 C×f4+ 31. D×f4 D×f4 32. T×f4 T×e1 33. b×a6 Ta1 34. b4 Ce7 35. Rf3 Cg6 ?.

Le gain de la seconde qualité s'avère insuffisant : 35. ... Cd5 36. Tc4 Ta3 donnait sans doute de meilleures chances.

36. T×f5 Ch4+ 37. Re4 ! C×f5.

Sur 37. ... T×g3 suivrait 38. Tf8+ et le Pa6 va à D.

38. C×f5 Te8+ 39. Rd5 c×b4 40. c×b4 Te5+ 41. Rc6 T×f5 42. Rb6 !.



42. ... Tg1.

A présent les deux P passés vont coûter les deux T. Peut-être fallait-il tenter 42. ... Ta3 43. a7 Tf8 44. Ra6 T×d3 45. b5 T×h3 46. b6 Tc3 47. b7 T3c8 48. b×c8D T×c8 49. Rb7

Tg8 50. a8D T×a8 51. R×a8, mais le C et le R arrêtent les P in extremis via c4—e5 et f3 ou bien 51. ... h5 52. Cc4 h4 53. C×d6 h3 54. Ce4 h2 55. Cg3 ! Rg7 56. Rb7 Rg6 57. Rc6 Rg5 58. Rd5 Rg4 59. Ch1 Rf3 60. Rd4 Rg2 61. Re3 R×h1 62. Rf2, pat.

43. a7 Tg8 44. b5 Ta8 45. Cc6 Rg7 46. Ra6 Rh6 47. b6 Rh5 48. Cd4 T5f8.

Sur 48. ... Td5 suivrait 49. Ce6 ! et d4, la T ne pouvant prendre le P à cause de la fourchette en f4.

49. b7 Rh4 50. b×a8D T×a8 51. Rb7 T×a7+ 52. R×a7 R×h3 53. Rb6 Rg4 54. Rc6 h5 55. Rd5 h4 56. Re4 h3 57. Cf3 Rg3 58. d4 d5+ 59. Re3 Rg2, nulle.

Sur 61. Rf4 Rf2 62. Rg4 Rg2 et le RB devant garder la défense du C ne peut jamais s'emparer ni du Ph3, ni du Pd5.

B. HUGUET.

✕ PARTIE ESPAGNOLE

A. HAIK J. DEMARRE

1. e4 e5 2. Cf3 Cc6 3. Fb5 a6 4. F×c6.

La variante d'échange.

4. ... d×c6 5. 0—0 f6.

Mon adversaire attendait la variante compliquée 5. ✕ Fg4. En fait, il est probable que toutes ces suites tournent à l'avantage des Blancs.

6. h3.

Un coup intéressant : les Blancs, avant de jouer d4, empêchent Fg4. Ce coup laisse, hélas, les mains libres aux Noirs pour leur développement.

6. ... Fd6.

Possible ou meilleur est c5. Les Blancs prépareraient alors d4 par c3, et pourraient éventuellement disposer de la case c3 pour leur C.

7. d4 Ce7 8. Fe3 0—0 9. De2 De8 ! 10. Cbd2 e×d4 ! 11. C×d4 ! ?.

F×d4 est peut-être meilleur. Il s'en suivrait alors 12. Dh5 suivi éventuellement de Fe5 ou Cg6—f4.

11. ... f5 !.

Les Noirs se libèrent complètement.

12. e×f5 ?.

12. f4 est meilleur.

12. ... C×f5.

Les Noirs sont maintenant mieux. Les deux F sont très puissants et la colonne f est ouverte pour eux.

13. Dc4+ Rh8 14. Tae1 Dg6 15. Rh1.

Les Blancs sont très mal à l'aise.

15. ... Ch4 ! 16. Tg1 Cf5.

Très en retard à la pendule, les Noirs ne trouvent pas de suite convaincante. Ils craignent également Ce6 ! suivi de D×h4, ce qui ralentirait l'élan.

17. Ce4 ?.

Une faute typique : les Blancs ne veulent pas remettre la même position, mais croient avoir gagné un temps. En fait, il n'en est rien. Au contraire, c'est la Tg1 emprisonnant le RB qui causera leur perte. De plus, le coup du texte cède la paire de F sans compensation.

17. ... C×e3 18. T×e3 Ff4 19. T3e1 Dh6 !.

Menaçait F×h3 !.

20. Db3 ?.

Dans un style ultra-prudent, les Blancs cherchent avant tout à ne pas se placer dans un clouage, ce qui pourrait se produire après De2 ou Dd3. Mais on peut prévoir sans calcul que ces clouages ne sont pas tout à fait dangereux. Le coup du texte présente d'autres inconvénients.

20. ... Fe5 ! 21. Cg5.

Les coups blancs sont très limités. Les Blancs ne peuvent jouer ni 21. c3 ni 21. Cf3 à cause de F×h3. D'autre part, 22. Ce2 n'est guère tentant à cause de Ff5 23. Cc5 (les interceptions sur la 3^e rangée sont impossibles) 23. ... b6 24. Ca4 et ce C est hors-jeu.

21. ... D×g5 22. Cf3 T×f3 23. D×f3 Fd7.

23. ... Fe6 24. De4 !.

24. Te4 h6 25. Df7 Td8 26. f4 Df6 ! 27. D×f6 F×f6 28. Td1 Rh7.

Tendant un piège dans lequel les Blancs tombent immédiatement.

29. g4.



29. ... Ff5 ! 30. abandonne.

30. T4e1 forcé T×d1 31. T×d1 F×c2 et la finale est facilement gagnée pour les Noirs.

J. DEMARRE.

✕ DEFENSE EST-INDIENNE

M. SANNER G. MAZZONI

1. d4 Cf6 2. Cf3 g6 3. c4 Fg7 4. Cc3 d6 5. e4 Fg4 6. Fe2 0—0 7. Fe3 c6 8. 0—0 Cbd7 9. Ce1 ?.

Les Blancs raisonnent de la façon suivante : dans l'Est-Indienne, leur F de cases blanches n'est pas une pièce active, car la plupart des P se trouve sur blanc. Mais ce raisonnement correct pour la finale, est erroné en milieu de partie. Les Noirs ont ainsi accéléré leur développement sans concéder aux Blancs les deux F. Il fallait jouer 9. h3 F×f3 10. F×f3 e5 11. d5. Si maintenant 11. ... c×d5 12. C×d5 C×d5 13. D×d5, les Noirs sont donc forcés de jouer 11. ... c5.

9. ... F×e2 10. D×e2 e5 11. d5 c×d5 12. c×d5 a6 13. Cd3 Tc8 14. f3 Cb6.

Les Noirs adoptent un plan sans doute incorrect fondé sur l'exploitation de la case blanche c4. Par le meilleur coup 14. ... Ce8, ils pouvaient dynamiser leur position.

15. Cd1.

C'est sans doute le seul coup pour réfuter le plan noir. Il faut prévoir également le retrait du F en c1 et non en f2, à cause d'un éventuel Fh6.

15. ... Cc4 16. Fc1 Da5 17. b3 Ca3 18. Ce3.

Voilà l'idée de Cd1, la case c2 est contrôlée.

18. ... b5 19. Rh1 Fh6 ?.

Devait perdre immédiatement.



20. Fd2 ?.

20. Cf5 ! g×f5 (si 20. ... F×c1 21. Ce7+ Rg7 22. C×c8 Fh6 23. Ca7 menaçant Cc6) 21. F×h6 Tc2 22. De1 D×e1 23. C×e1 !. C'est ce dernier coup que les Blancs n'ont pas vu et qui les a dissuadés d'entrer dans la combinaison.

20. ... Dd8 21. Tac1 Dd7 22. g4 a5 23. Tg1 ! Fg7 24. F×a5 h5 25. Fb4

T×c1 26. C×c1 Ta8 27. Dg2 h×g4 28. f×g4 Da7 29. Cf5 Ff8 30. F×d6 ? ?.

En dépit de ce qu'on pourrait croire, la position noire offre maintenant de nombreuses ressources, et si les Noirs sont en zeitnot, les Blancs vont bientôt les y rattraper. De ce point de vue, d'abord 30. C×d6 suggéré au post-mortem, est mauvais également. 30. C×d6 ? Dd4 ! 31. F×a3 F×d6 32. F×d6 C×e4 avec la terrible menace Cf2+. Brusquement, les Noirs ont une position supérieure. Evidemment, le coup psychologique le plus fort dans une période de zeitnot, était sans doute Cd3, ramenant la dernière pièce à l'attaque. Si la prise en f5 est maintenant radicalement impossible, les Noirs peuvent jouer simplement Ce8. Un problème se pose alors aux Blancs : comment continuer ?

30. ... F×d6 31. C×d6 Dc5 32. Cf5.

32. C×f7 R×f7 33. g5 Ch5 34. Dh3 menaçant De6+ et D×e5 était meilleur, mais la position noire eût été encore préférable.

32. ... g×f5 33. g×f5+ Rf8 34. Dg5 Re7 35. Cd3 Dd4 36. Cf2 Tg8 37. d6+ D×d6 38. Dc1 T×g1+ 39. R×g1 b4 40. h4 Cb5 41. Dc8.

Et les Blancs abandonnèrent.

M. SANNER.

✕ GAMBIT ROI

M. SANNER C. CHAUDE DE SILANS

1. e4 e5 2. Fc4 d6 3. f4 !.

J'étais tout fier de jouer un Gambit du Roi contre la talentueuse Mme Chaudé, mais amené d'une façon toute particulière, sans trop de risques pour les Blancs, puisque sur Fc4 avant Cf3, la meilleure contre-chance des Noirs s'obtient tôt ou tard par la poussée d5.

3. ... e×f4 4. d4 Cf6 5. Cc3 Cc6 6. F×f4 Fe7 7. Cf3 0—0 8. 0—0 a6 9. a4 Fd7 10. a5 Ca7 11. Fd3 Cc6 12. Rh1 Ch5 13. Fe3 Fg4 14. Cd5 h6 15. c3 Tb8 16. Dd2 g5 17. b4 Ta8 18. Tf2 Cg7 19. h3.

Tout cela est jusqu'à présent très positionnel, dans l'esprit du début, (quoi de plus positionnel que le Gambit du Roi !) mais les Blancs se mettent à jouer des coups automatiques. Il fallait envisager 19. h4 ou peut-être 19. h3 Fh5 20. Ch2.

19. ... Fh5 20. g4 ? Fg6 21. Cg1

Dd7 22. Txf1 Tae8 23. Ce2 Fd8 24. Cg3 Cb8 ! 25. Cf6+.

Les ressources défensives des Noirs sont plus grandes qu'on ne l'imagine. Il n'est pas facile, dans cette position, de trouver la bonne continuation. Mais le coup choisi par les Blancs pêche contre le principe : ne pas échanger de pièce dans une position où l'adversaire est serré.

25. ... Fx f6 26. T x f6 Te6 27. d5 ? T x f6 28. T x f6 De7 29. Tf3 Cd7 30. Cf5 F x f5 31. g x f5 f6 32. Fd4 Ch5 ! 33. Te3 Cf4 34. Ff1 Ce5 35. c4 Dd7 36. Dd1 c6 37. F x e5 f x e5 38. Tg3 c x d5 39. c x d5 Rg7 40. h4 Rf6 41. Dg4 Dg7 42. Tc3 Dd7 43. Dg1 ! Tf7 ? 44. Db6 Tg7 45. b5 ! a x b5 46. F x b5.

C'est finalement sur l'aile D que va se jouer le sort de la partie. Une autre variante devait être aussi concluante : 46. a6 b x a6 47. Tc6 De7 (47. ... De8 48. T x d6 Rf7 49. Td8 De7 50. Tc8) 48. T x d6 Rf7 49. f6.

46. ... De7 47. Tc8 g x h4 48. Td8 ? (Voir diagramme ci-après)

48. ... Rg5 ?.

Les Noirs pouvaient saisir l'occasion de faire nulle par une brillante combi-



raison de perpétuel : 48. ... Tg1+ 49. R x g1 (si 49. D x g1 D x d8) 49. ... Dg7+ 50. Rf1 Dg2+ 51. Re1 D x e4+ etc. Les Blancs auraient dû jouer 48. Te8 et si 48. ... Df7 49. Dd8+ et les Noirs perdent la D, si 48. ... Tg1+ 49. D x g1 et si 48. ... Dc7 49. Tf8+ Rg5 forcé, sur tout autre coup, les Noirs perdent la D, 50. Dg1+ Rh5 51. Fe8+ et les Blancs obtenaient par coups forcés, d'une manière nécessaire, un tableau de mat qu'ils ont obtenu par hasard, d'une façon contingente, dans la partie réellement jouée.

49. T x d6 Dc7 50. Dg1+ Rh5 51. Fe8+, abandonne.

M. SANNER.

PARTIES COMMENTEES

(Suite de la page 190)

dangereux. Très tentant était pourtant 22. ... d4 23. Ff3 Fb5 24. Dc2 Tad8.

23. D x e2 Ff5.

Sous-estimant le 24^e coup blanc. La position devient très complexe et les Blancs obtiennent du contre-jeu.

24. Df3 Te4 25. Tab1 c4.

Seule façon de garder le P, mais à quel prix : avec le FB en d4, la partie serait nulle.

26. Tb5 De6 27. Dd1 Td8.

Ou 27. ... Tg4 28. T x d5 T x g2+ 29. R x g2 Fe4+ (29. ... Fh3? 30. Rg3) 30. f3 F x d5. Les Noirs adoptent un plan plus calme : stabilisation de l'aile D, surveillance ou contrôle des cases e5 et d6 pour empêcher l'arrivée du F en d4, domination de la colonne b et des cases blanches, et invasion du camp blanc.

28. Dd2 Dc6 29. Da5 Td7 30. Tc5 De6 31. Dc3.

Les menaces étaient soit d5—d4, soit T x e3.

31. ... f6 32. Tc8+ Rg7 33. Tc7 Db6 34. T x d7+ F x d7 35. Fg3 Ff5 36. Te1 Te7 37. Da3 Td7.

Sinon 38. Fd6.

38. f3 Fd3 39. Ff2 Db8.

Les menaces tactiques sur h2 par Rg6 et Th7, et sur f2 par Tb7, Tb2 T x f2 et Dh2, que les Blancs sont obligés de parer, permettent aux Noirs de finir leurs préparatifs.

40. g4 Tb7 41. Rg2 De5 42. Tc1 Db2 43. D x b2 T x b2 44. a3 Tb3 45. Fe1.

a3 est indéfendable. Si 45. Ta1 c3.

45. ... T x a3 46. Fc3 a5 47. Fd4 a4 48. Ta1 Tb3 49. Tc1.

Si 49. T x a4 c3 50. Ta7+ Rg6 51. Tc7 c2 52. Tc6 Fc4.

49. ... a3 50. Tc3 Tb2+ 51. Rg3 Ff1.

Pour créer un deuxième front sur l'aile R.

52. f4 g x f4+ 53. R x f4 a2 54. Ta3 Tf2+ 55. Rg3 Tc2 56. Fa1.

Si le F reste en d4, suit 56. ... c3 (57. F x c3 ? T x c3) 57. ... Fc4, 58. ... Tc1 et 59. ... a1D. Les Blancs auraient pu garder des chances de nullité par 56. g5 ! Tg2+ (56. ... c3 57. g x f6+) 57. Rf3 T x g5.

56. ... Rg6 57. Rf4 Fd3 58. Rg3 Rg5 59. abandonne.

Si 59. Tc3 Te2 60. Rf3 Te1. Si 59. Ta7 c3 60. Ta3 Fe4 61. T x c3 Tg2+ 62. Rh3 Tg1. Si 59. Rh3 Fe4 60. Rg3 Tg2+ 61. Rh3 Tf2 62. Rg3 Tf3+ 63. Rh2 R x g4 64. T x a2 ? Th3+ 65. Rg1 Th1+ 66. Rf2 Th2+.

JAUDRAN.

FRANCE-POLOGNE

DEFENSE FRANÇAISE

SZEZEPANIEC
(Pologne)

PASEK
(France)

1. e4 e6 2. d4 d5 3. Cd2 d x e4 4. C x e4 Cf6 5. C x f6+ xg x f6.

Si 5. ... D x f6 6. Cf3 menace Fg5.

6. Cf3 c5 7. Fe3 Db6 8. Fd3 Cc6 X
Si 8. ... D x b2 les Blancs jouent Tb1 ou d x c5.

9. 0—0.

Après 5. ... gf, je ne pensais pas que les Blancs roqueraient de ce côté.

9. ... Fd7 10. a4 C x d4 11. a5 Dd6.

Si 11. ... C x f3+ 12. D x f3 et le plan noir qui est Tg8 et Fc6, ne pourrait plus être exécuté.

12. a6 Fc6 13. C x d4 c x d4 14. a x b7 Tb8.

Et non 14. ... F x b7 ? 15. F x d4 !. (N. D. L. R.)

15. Fd2 T x b7 16. b3 h5 17. Ta5 ! f5 18. De2 !.

Menace f5.

18. ... Fe7 19. Tfa1 h4 20. g3 Tg8 21. Te5 !.

Pour parer la menace h x g3, f x g3, T x g3+.

21. ... h x g3 22. f x g3 Rd8 23. Ff4 Dd7 24. Fa6.

Les Blancs attaquent de toutes parts.

24. ... Tb4 25. Td1 Fd6 26. Fc4 ! Fb7 27. c3 ! Dc6 28. T x d4 T x c4.

Si 28. ... Dh1+ le RB arrive à se sauver, et le Fc4 est très fort.

29. b x c4 Re7.

La menace était 30. T x e6 !.

30. Ted5 F x f4 31. T x f4 Tg4 ! 32. T x g4 f x g4 33. Rf2 a5 34. De3 !.

34. T x a5 ? Db6+.

34. ... Re8.

La menace était Dg5+ suivi du mat.

35. De5 !.

Menace encore de mat. Mon adversaire cherche le gain rapide, et c'est ce qui va le perdre.

35. ... Db6+ 36. Td4 Db2+ 37.

PICHON VINCENT

S. A.

11, RUE DU MURET, 11

01 - OYONNAX (FRANCE)

La plus ancienne fabrique de jeux d'Echecs

LIVRAISON DIRECTE AUX CERCLES

FOURNISSEUR DE LA F. F. E.

MARQUE DEPOSEE « PHIDIAS »

(Prix très étudiés, spéciaux pour les cercles)

Re3 Dc1 + 38. Td2 De1 + 39. Te2 Dc1 + 40. Rd4.

Cherche absolument à gagner.

40. ... Ff3 41. Ta2?.

Meilleur était 41. Te3, menaçant de débouquer le Ph2 par h4.

41. ... Dg1 + 42. Rd3.

Si 42. De3 e5 + ! 43. Rd3 Db1 gane.

42. ... Db1 + 43. abandonne.

Si 43. Tc2 Fd1 44. Db5 + D x b5 45. c x b5 F x c2 + 46. R x c2 et le Pa ou e passe.

PASEK.

NOS TOURNOIS

CHAMPIONNAT DE FRANCE 1970

Belle affluence cette année encore pour le championnat de France par correspondance.

— Pinson H., champion de France 1943, 1947, 1948, 1949.

— Evrard Paul, champion de France 1937.

— Dubois Robert, champion de France 1968.

— Sécerol A., vainqueur de la finale de la coupe de France n° 6.

— Dillmann G., 3^e du dernier championnat de France (1968).

— Gastine R., vainqueur du tournoi 1002 ID.

— Ducl Charles, vainqueur du tournoi 1007 ID.

— Pellegrino J., vainqueur du tournoi 1009 ID.

— Cailleau, vainqueur du tournoi 1010 ID.

A voir la liste des participants, nous sommes certains d'assister à une belle empoignade. Il faudra être très fort pour pouvoir inscrire à son palmarès le titre de champion de France 1970. Nous ne nous hasarderons pas à formuler un pronostic mais souhaitons simplement que le meilleur l'emporte !

CHAMPIONNAT DE FRANCE 1969

18	Roque-Sécerol	1-0
19	Poupinel-Sansas	1/2-1/2
20	Bachschmidt - Sansas	1/2-1/2
21	Sécerol-Poupinel	1-0
22	Sansas-Roque	0-1

CLASSEMENT PROVISOIRE

1. Dubois, 4 ; 2.-3. Roque, Sansas, 3 ; 4.-7. Pinson, Bachschmidt, Sécerol, Gonzalès G., 2 1/2 ; 8. Poupinel, 1 1/2 ; 9. Druon, 1/2.

Dubois est toujours en tête mais il a pratiquement perdu son titre puis-

qu'il ne lui reste plus qu'une partie à terminer. A remarquer la bonne remontée de Roque qui a réalisé 3 pts sur 3 parties et qui devient ainsi le grand favori. Cependant, Pinson n'a pas encore dit son dernier mot. Le suspense demeure !

RESULTATS

1009	1. Pellegrino, 5 1/2 ; 2.-3. Larcher, Citterio, 4 1/2 ; 4. Bouttier, 4 ; 5. Cantini, 1 1/2.
2020	1. Marot, 7 ; 2. van de Steen, 5 ; 3. Kekenbosch, 4 1/2 ; 4. Gagliardi, 3 1/2 ; 5. Santos, 0.
2021	1. Joffart, 6 1/2 ; 2. Cursoux, 6 ; 3. Chauveau R., 3 1/2 ; 4. Aloyz, 3 ; 5. Nourrit, 1.
3033	1. Cazzitti, 7 1/2 ; 2. Criton, 6 1/2 ; 3.-4. Avenel, Despax, 3 ; 5. Binger, 0.
3042	1. Kelloffner, 5 1/2 ; 2.-3. Chemin, Wilhelm, 5 ; 4. Lecouté, 3 ; 5. Wrobel, 1 1/2.
3046	1. Bellanger, 6 ; 2. Marot, 5 1/2 ; 3. Bouchard, 4 1/2 ; 4. Lepage, 4 ; 5. Arquéros, 0.
3062	1.-2. Chemin, Boulanger, 6 ; 3. Le Ninèze, 3 ; 4.-5. Le Digou, Meyer, 2 1/2.
4099	1. Pujol, 7 1/2 ; 2. Allisse, 6 1/2 ; 3. Robbá, 3 1/2 ; 4. Lucian, 2 1/2 ; 5. Lapuyade, 0.
4115	1. Stojanovic, 7 ; 2. Koltz, 6 ; 3. Ernewein, 5 ; 4. Santacreu, 2 ; 5. Lelong, 0.
4124	1. Debrou, 7 ; 2. Yrles, 6 ; 3. Balquet, 5 ; 4. Brant, 2 ; 5. Putman, 0.

TOURNOI MIS EN ROUTE

1013	Zeller - Marot - Revenu - Joffart - Mariette J.
3080	Stojanovic - Bert - Guichard - Rey Jouvin - Rivenez.
3081	Malade - Arquéros - Vallognes - Chauveau H. - Bonnet Y.

3082 Trinquart - Janoyer - Schone C. - Hecht - Le Charles.

COUPE DE FRANCE JUNIOR

Suite à notre article paru dans le numéro de juillet, M. Gambini a mis en route les tournois suivants :

3001	Lycée d'Etat de Sens-Ecole de Gendarmerie de Marseille.
3002	Lycée d'Etat de Sens-Lycée Technique d'Etat de 33 - Talence.
3003	Ecole de Gendarmerie de Marseille-Lycée Technique de 33 - Talence.
3004	C. E. S. de Luchon-U. S. A. M. de Toulon.
3005	Lycée mixte de Vouzier-Ecole de Gendarmerie de Marseille.

COUPE DE FRANCE

RESULTATS

5259	Laumonier A. - Dufourg	2-0
5307	Flavien J.-Puel J.	2-0
5311	Falca - Giappesi (rectificatif)	2-0
5320	Suppo M.-Berget C.	2-0
5328	Joffart D.-Soulas P.	2-0
5353	Mailler A. fils-Delotter.	2-0
5355	Chemin J.-P.-Martin J.	1 1/2-1/2
5363	Nau M.-Sengel R.	annu.
4173	Tancrez-Brisagher (fait de Brisagher)	2-0
4220	Dales R.-Costa J.-P.	2-0
4261	Allisse J.-Domange G.	2-0
4263	Salaün R.-Vanneron R.	2-0
4277	Muller H.-Joffart D.	1-1
4283	Rœlens R.-Neubauer O.	1 1/2-1/2
3125	Coasne J.-Raynaud J.	1 1/2-1/2
3127	Aloyz F.-Engel G.	2-0
3135	Bascou P.-Biniek E.	1 1/2-1/2
3138	Aubron D.-Collin J.	1-1
2061	Marot G.-Boulet	1-1
2063	Mariette - Vuillemin	1-1
2071	Dulhauste A.-Rivenez	2-0

MATCHES-DEFIS

145	Vidal R.-Goulard	1-0
146	Goulard-Vidal R.	0-1
246	Kelloffner-Dulhauste A.	0-1
247	Dulhauste A.-Kelloffner	0-1
268	Martin J.-Rivenez	0-1
269	Rivenez-Martin J.	0-1
280	Sans J.-Lemasçon	1/2-1/2
281	Lemasçon-Sans J.	1/2-1/2
292	Le Charles-Chemin	1/2-1/2
299	Brunet R.-Sans J.	1-0
300	Del Frate-Desagher	1/2-1/2
301	Desagher-Del Frate	1-0
306	Brunet R.-Malateste	0-1

307	Malateste-Brunet R.	1-0
314	Martin J.-Cochard	1-0
324	Cruzet-Sans J.	0-1
335	Ricochon-Thibaud H.	0-1
344	Desagher-Lucian	1-0
420	Oblinger-Weyand	1-0
421	Weyand-Oblinger	0-1
424	Mazoyer J.-Weyand	1-0
425	Weyand-Mazoyer J.	0-1

NOUVEAUX TOURNOIS

5389	Nau M.-Bauer P.
5390	Schlienger F.-Noysan R.
5391	Caron B.-Debrou.
5392	Soulas P.-Clément P.
5393	Vidal R.-Bernard L.
5394	Bucaille G.-Jaegert D.
5395	Lavanaut J.-Roubé N.
5396	Bonifassi G.-Martin J.
5397	Soriano-Cochard M.
5398	Werquin M.-Gréco L.
4318	Flavien J.-Granel C.
4319	Joffart D.-Robin de Boismanoir.
4320	Mailler A.-Joffart D.
4321	Drouin M.-Saurier S.
4322	Lepouchard J.-M.-Trinquart.
4323	Suppo M.-Lepouchard J.-M.
3166	Allisse J.-Tancrez F.
3167	Dales R.-Aubron D.
3168	Plazanet-Salaün R.
2085	Aloyz-Battaglia G.
2086	Coasne J.-Mariette C.
1040	Dulhauste A.-Santer.

MATCHES-DEFIS

433	Brunet R.-Sans J.
434	Sans J.-Brunet R.
435	Brunet R.-Warin R.
436	Warin R.-Brunet R.
437	Lucian E.-Scheibel C.
438	Scheibel C.-Lucian E.
439	Desagher-Azzoni.
440	Azzoni-Desagher.
441	Lerner-Henry G.
442	Lerner-Viel J.
443	Vouille-Gonneau.
444	Gonneau-Vouille.
445	Vouille-Gonneau.
446	Gonneau-Vouille.
447	Soriano-Lecollier.
448	Lecollier-Soriano.

RAPPEL

Informateur d'Echecs n° 7, 30 F. Abonnement aux « Archives des Echecs » (un an : 36 F.). Commandes et règlements auprès de S. ZIN-SER, 47, avenue Kennedy, 68 - MULHOUSE.

11.	»	Ff4	Cd4	c x d4	f3	f x e5	f x e5	139/12
12.	»	0-0	F x d4	f6	f x e5	C x e5	C x e5	(28)
13.	»	Cd4	C x e6	c3	a x b3	Dg4	Dg4	6/7
14.	»	c5	f x e6	C x b3	Fe7	Rd7	Rd7	N. (31)
15.	»	Cbd2	Fc2	De2	Cd4	c x d4	c x d4	106/16
16.	»	Cc5	Fg7	Cd7	C x d4	c5	c5	N. (42)
17.	»	c3	f x e3	Cd2	Fc2	D x d2	D x d2	56/4
18.	»	Fc3	F x e3	Ca5	C x d2	Cc4	Cc4	(21)
19.	»	Fe3	0-0	0-0	0-0	0-0	0-0	39/7
20.	»	Ff4	Ff4	Ff4	Ff4	Ff4	Ff4	Th.
21.	»	C x C	C x C	C x C	C x C	C x C	C x C	Analyse Kérés
22.	»	Fb3	Fb3	Fc2	Cg4	Ch6 +	Ch6 +	114/49
23.	»	Fb7	Fb7	Cf3	Te1	Ce5	Ce5	N. (16)
24.	»	Cd2	Cd2	Cf3	Te1	Ce5	Ce5	39/7
25.	»	b5	b5	c6	Ce4	Ce4	Ce4	Th.
26.	»	0-0	0-0	h3	h3	h3	h3	Analyse Kérés
27.	»	C x d4	C x d4	Cc3	Cc4	C x d6	C x d6	36/13
28.	»	D x d4	D x d4	C x c3	a5	c x d6	c x d6	(26)
29.	»	d4	d4	Cc3	Fe3	b3	b3	141/56
30.	»	0-0	0-0	Ff5	Cd7	C x e5	C x e5	(38)
31.	»	c4	c4	d x e4	d x e4	D x e4	D x e4	Analyse Lasker
32.	»	Te8	Te8	f x e4	f x e4	f x e4	f x e4	
33.	»	Fd5	Fd5	d6	d6	d6	d6	
34.	»	Tb8	Tb8					

(A) Les théoriciens ne sont pas tout à fait fixés sur la valeur de la défense « ouverte ». Après avoir été longtemps à la mode, puis presque abandonnée, elle a été tout récemment revalorisée par les analyses du Maître yougoslave Gligoric.

(1) Les coups qui précèdent ne sont pas forcés, mais habituels, nous trouvons dans les analyses : 7. d5 ? ! ;
 (2) 10. Fe3 laisse 2 P doublés.
 (3) 14. Df1 semble bien meilleur.
 (4) 6. ... b5 ? faute. 7. C x e5 ! Df6 ; 8. C x f7, D x f7 ; 9. D x e4 ! gagne.

MODIFICATION DU CLASSEMENT

Allisse	2820	Domange	1900	Muller H.	2220
Alozy	3540	Dulhauste	3650	Neubauer	2100
Arquéros	1370	Engel	2500	Oblinger	2830
Attiel	2350	Ernewein	1490	Puel	1010
Aubron	2340	Falck	1550	Pujol	2440
Avenel	1850	Flavien J.	1900	Raynaud	1610
Balquet	1830	Gagliardi	2970	Ricochon	1590
Bascou	2020	Giappesi	1280	Rivenez	1910
Biniek	2780	Giret	970	Robbe	1400
Bisbal	1940	Jobellar	2640	Raelens	1910
Bonnet R.	2310	Joffard	3110	Rofes	3090
Bonnet Y.	2060	Kekenbosch	3010	Salaün	2190
Bouchard	2640	Kelloffner	3250	Sans	2690
Boulanger	2590	Koltz	1670	Sansas	5060
Brant	610	Labadie	3390	Santacreu	1000
Cazziti	3630	Le Charles	2480	Santos	2360
Chemin	2940	Lécouté	3310	Soulas	660
Coasne	1760	Le Digou	2000	Stojanovic	1920
Collin J.	2940	Lemasçon	2290	Thibaud	1640
Costa	1500	Le Ninèze	2480	Van de Steen	3210
Criton	2930	Lepage	2540	Vannerom	1860
Cuche	920	Lucian	610	Vidal	1000
Dalès	1420	Malacan	2700	Vuillemin	2410
Debrou	2360	Mariette	2040	Weyand	3070
Deleuze	1830	Marot	3710	Wilhelm	2560
Desagher	1530	Martin J.	1430	Wrobel	2350
Despax	1960	Meyer E.	1870	Yrlès	2030

ONT SERVI POUR LE CLASSEMENT

Tournois à cinq : 2020 - 3033 - 3042 - 3046 - 3062 - 4099 - 4115 - 4124.

Coupe de France : 5311 (rectificatif) - 5307 - 5328 - 5355 - 4220 - 4261 - 4263 - 4277 - 4283 - 3125 - 3127 - 3135 - 3138 - 2061 - 2063 - 2071.

Défis : 145 - 146 - 246 - 247 - 268 - 269 - 280 - 281 - 292 - 300 - 301 - 324 - 335 - 336 - 344 - 420 - 421.

Championnat du Languedoc 1967-1969 : Finale-Accession I et II.

" L'INITIATION AUX ECHECS "

COMMENT ON JOUE PAR CORRESPONDANCE

Nous engageons vivement nos récents adhérents à se procurer notre important opuscule de 64 pages, 4^e édition de 1968, avec, outre les règles officielles, les éléments du jeu, les règlements de la F.F.E. et de l'A.J.E.C.; toutes les notations en usage, tous les renseignements sur le jeu par correspondance, l'organisation des tournois.

4 F. seulement à adresser à notre trésorier.

PENSEZ AU RENOUELEMENT DE VOTRE ABONNEMENT

NECROLOGIE

Un nouveau deuil frappe la grande famille des Echecs français ; cette fois, c'est notre grand ami Pierre Biscay, décédé en juillet dernier.

Né à Levallois-Perret le 14 septembre 1905. Il participe, très jeune, aux tournois par correspondance ; il arrive second, derrière A. Gibaud, au premier championnat de France par correspondance en 1928.

Excellent problémiste, champion de France des Solutionnistes en 1927 et 1928. Compose son premier problème en 1928, il obtient de nombreuses récompenses dans les compétitions internationales. Dans le Problème Stratégique, il créa la théorie des Périformes. Membre fondateur puis Président de l'Union des Problémistes de France, il fut Président de la Fédération Française des Echecs de 1932 à 1954, et ensuite Président d'Honneur ; membre à vie de la F. I. D. E., arbitre international ; pour la partie en 1951, pour le problème en 1957. Juge de nombreux concours de problèmes, tant français qu'étrangers. Récemment, il fut le délégué de la France au Congrès inter-

national des Problémistes d'Arcachon 1968.

Tous ces titres reflètent l'activité débordante de cette prodigieuse figure de l'Echiquier français ; il excellait dans tous les domaines : écrivain, conférencier, simultanées à l'aveugle ! il fut un véritable apôtre des Echecs.

A sa famille, nous adressons toutes nos affectueuses condoléances très émues.

G. BALBO.

Après le décès de l'ancien champion de France J. Leplay, suivi de celui de P. Biscay, Président d'Honneur de l'A. J. E. C. et fort joueur par correspondance, nous avons eu connaissance de celui de Mme Le Bey Taillis, Présidente de Caïssa et Vice-Présidente de la F. F. E. Enfin celui de M. de Guigné, ancien Président de la Ligue du Nord, grand ami de l'A. J. E. C.

Nous prions leurs familles de trouver ici l'expression de nos très sincères condoléances.

F. SUPPER.

LE COIN DU PROBLÈME

Par P. MONREAL, Juge-Arbitre International

Envoyer les solutions, avant le 15 décembre 1969, à D. JOFFART, Chambre 222, Résidence Universitaire de Bures-Sud, 91 - BURES/S/YVETTE

175 — P. Bouttier (Inédit)



12 + 11 = 23 2 c.

176 — A. Davaine (Inédit)



11 + 6 = 17 2 c.

177 — V. Dabrowski (Inédit)



8 + 8 = 16 2 c.

178 — D. Joffart (Inédit)



10 + 12 = 22 2 c.

179 — J. Berger
Mirror of American Sports 1885



6 + 8 = 14 3 c.

180 — H. Hultberg
Dt Schachblätter 1964



4 + 2 = 6 3 c.

THEME ZAGORUIKO. — Deux mêmes coups noirs donnent lieu chaque fois à des mats différents dans les trois jeux (j. a., j. e., j. r.).

15 — H. Hermanson
Thèmes 64 1957



5 + 5 = 10 2 c.*

16 — H. Hermanson
1^{er} Prix Sasz 1969



10 + 9 = 19 2 c.*

SOLUTIONS DU N° 146-147

159 (P. Di Scala) : Th. Monréal-Longwy. Clé 1. Ce3 men. 2. Tf5. 1. ... 1. x d4 2. C x d3 (Cg6?), 1. ... Fe6 2. Cg6 (C x d3?), etc. Position légère, typique chez l'auteur qui sait

construire avec élégance. Effets anti-dual homogènes par ouvertures de lignes noires.

160 (P. Di Scala) : Thème du Peau Rouge. Clé 1. Df8 men. 2. D x c5. 1.

1. ... Fe3 (Te5, Fe5, T x f6, Cd4) 2. Db1 (C x d6, C x g5, C x f6, Cc3).
Thème anti-gamage. Sur 1. ... Fe3
thème Gamage. Problème pédagogique
utilisant les 4 mats possibles des CB.

173 (V. Dabrowski) : J. A. 1 ...
d4 2. Fd8 d3 (d5) 3. Fb6 (Fe7). J. R.
1. Fg7 blocus. 1. ... d4 2. F x h6, d3

(d5) 3. Fe3 (Ff8). Mats changés dans
une réalisation très légère.

174 (J. Hartong) : 1. Th6 blocus
1. ... R x g4 (Re4, R x g2, Re2) 2.
Rd4 (Rb4, Rd2, Rb2), (Rf5, Re ad
lib., R. ad lib., Rf1 ou Rd1) 3. Ce3
(Dd3, Df3, Df3 ou Dd3). Extraordi-
naire task : 2 croix royales en écha.

RESULTATS APRES LE N° 146-147

(i) résultats obtenus par les 8 problèmes du n° 146-147.

*** Wtezel 122½ (48), Vuillemin
121½ (48) Giappesi 86½ (46), Liger
76 (49), Bouttier 74½ (47), Soret 42
(44), Wermelinger 30½ (49), Maillard
26½ (47).

** Lefillastre 399 (44), Baras 365½
(47), Pantais 347½ (39), Blettery
345½ (43), Barthomier 324 (42),
Jeanson 286½ (39), Porchet 271 (43),
Tridon 226 (36), Hecht 205 (24),
Moureau 166½ (41), Ogliosi 123½
(34).

* Gerphagnon 335 (22), Hannon
287½ (41), Abbé Poussade 240 (33),

Baixes 117½ (47), Bourrée 110 (43),
Dumont 108 (29), Debrou 55 (39).

Vignal 338½ (42) Sango 285 (38),
Dabrowski 241½ (29), Malbert 235½
(47), Binet 201½ (41), Warin 134
(29), Boy 122 (38), Demercastel 63
(34), Sorokine 48, Fey 41 (15), Ney-
mann 40, Vérié 35, Dimier 27, Roque
24.

Nous souhaitons la bienvenue aux
nouveaux solutionnistes : Sorokine
(U. R. S. S.), n° 144, Neymann, Vérié,
Dimier et Roque !

LE COURRIER DES ÉCHECS

Revue mensuelle du Jeu d'Échecs

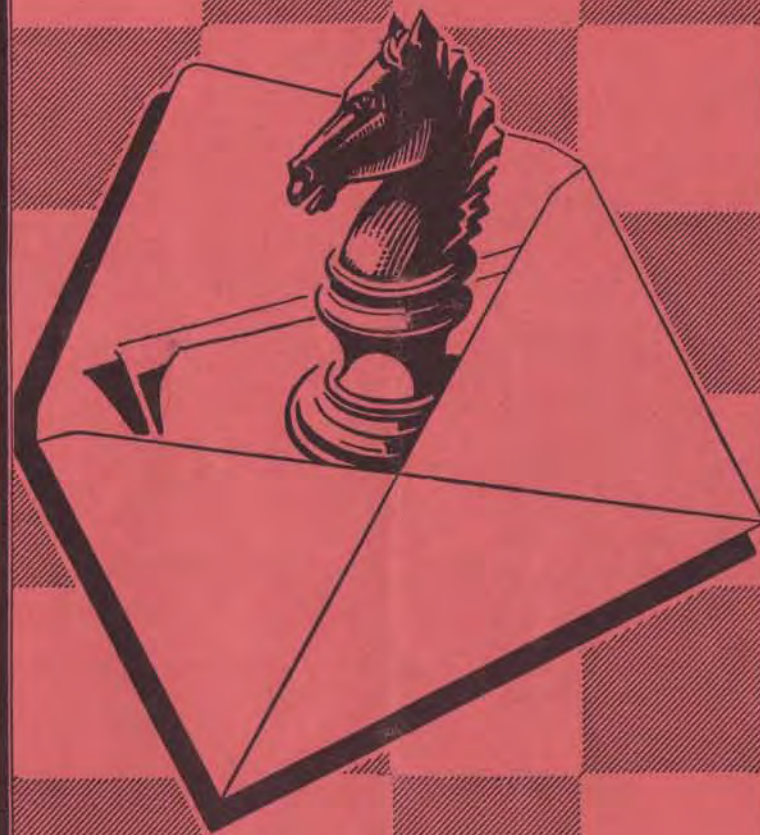

Abonnements... { France..... 15 F. par an
Etranger.... 17 F. par an

PICHON VINCENT

S. A.

11, RUE DU MURET, 11

01 - OYONNAX (FRANCE)

► La plus ancienne fabrique de jeux d'Échecs ◀

LIVRAISON DIRECTE AUX CERCLES

FOURNISSEUR DE LA F. F. E.

MARQUE DEPOSEE « PHIDIAS »

(Prix très étudiés, spéciaux pour les cercles)

SITUATION FINANCIERE DE L'A. J. E. C. AU 30 MARS 1969

ACTIF		PASSIF	
C.C.P. Espèces et Timbres	9.542 75	Sommes à régler.	1.512 94
Matériel	1.300 »	Avoir de l'A. J. E. C.	13.265 06
Initiations	3.935 25		
	14.778 »		14.778 »

Avoir en diminution de : **39,52 F.**

Recettes		Dépenses	
de mars 1968 à mars 1969			
Cotisations	12.672 80	Cotisation F. F. E.	1.000 »
Dons	363 95	Impression du « C. d. E. »	10.909 93
Subvention F. F. E.	400 »	Rédaction du « C. d. E. »	1.500 »
Publicité	»	Frais de fonctionnement.	382 71
Bénéfice sur les cartes	310 37		
	13.747 12		13.786 64

Excédent des dépenses sur les recettes : **39,52 F.**

SITUATION FINANCIERE DE L'A. J. E. C. FIN AOÛT 1969

ACTIF		PASSIF	
C.C.P. Espèces et Timbres	7.076 71	Sommes à régler.	1.390 44
Initiations.	3.517 55	Avoir de l'A. J. E. C.	10.253 82
Matériel	950 »		
Opération cartes de vœux	100 »		
	11.644 26		11.644 26

Recettes		Dépenses	
de mars 1969 à fin août 1969			
Cotisations	2.121 50	Impres. du « C. d. E. »	4.747 41
Dons	142 50	Frais de fonctionnement.	102 73
Bénéfices sur les macarons	39 80	Rédaction du « C. d. E. »	500 »
Bénéfices sur cartes	35 10		
	2.338 90	Pour mémoire : vente de l'initiation.	417 70

Excédent des dépenses sur les recettes : **3.011,24 F.**

Commentaires

Ces chiffres n'ont pas trop de signification, les cotisations passant surtout de septembre à février.

A noter :

- le bénéfice squelettique provenant des cartes vendues ;
- le rendement négligeable de l'opération « macarons ».

De nombreux rappels ont encore été nécessaires (250).

Les tarifs de Tournon ont sérieusement augmenté. Il faut compter plus de 1.000 F. par numéro.

Sans être extraordinaire, la vente des Initiations se maintient.

BUDGET ANNUEL — Prévisions pour 1969-1970

Comme nous l'avions proposé, le prix de la cotisation est porté à 15 F. Les réactions connues sont favorables. Ce prix demeure compétitif.

Nombre d'adhérents : 1.050.

Augmentation espérée : 50 au minimum, soit un nombre de cotisants prévisible de 1.100.

Nous ne pouvons plus espérer de profit par la vente des cartes et celle de l'Initiation ne fait que convertir en liquide un actif comptabilisé dans le stock.

Recettes probables :	
Cotisation (1.100 x 15)	F. 16.500
Subvention F. F. E.	400
Total (que nous souhaitons voir augmenter)	16.900

Dépenses probables	
Impression du « Courrier des Echecs » et des pochettes.	13.200
Rédaction du « Courrier des Echecs »	1.800
Cotisation F. F. E.	1.100
Cotisation I. C. C. F.	200
Dépenses de fonctionnement.	600
Total	16.900

Ce qui est un budget étroit, ne laissant aucune marge. Nous comptons sur le soutien de nos amis pour nous permettre de développer nos activités. Merci.

QUATRE COMBINAISONS

PAR P. DIACONESCU

57. — A tempo !



Les Blancs jouent et gagnent

59. — Prompte riposte



58. — Seulement sur échec !



Les Noirs jouent et gagnent
(Solutions au prochain numéro)

60. — Les tours... tabou !



SOLUTIONS DU N° 149

53. B. Ivkov - A. Pomar, Malaga 1969 : Les Blancs ont joué 1. Dc3 ? mais après 1. Dh4 ! ils auraient pu gagner ; par exemple : 1. ... Txe6 2. Txe6 avec la menace 3. Te7 et Dxe6 + ! qui décide.

54. L. Pachman-D. Ciric, Athènes 1968 : 1. Dxe6 + !! Fxe6 2. Fb2 + Tg7 (sinon Te8 mat) 3. Te8 Dc8 4. Tbe1 ! (si 4. Txc8 Fxc8 5. Te1 Fd7) 4. ... Df5 5. Fe6 Dxe6 6. Txe6 + Dg8 7. Tle8 et les Noirs abandonnent.

55. M. Radulescu-D. Drimer, Bucarest 1969 : Les Blancs gagnent par 29. Dxe6 !! fxe6 (si 29. ... Dxe6 30. Cxe7 +) 30. Fd5 gxf5 (si 30. ... Dxd5 31. Cxe7 + Rh7 32. Cxd5)

ATTAQUE ROMANTIQUE

Voici une partie par correspondance, jouée en Allemagne l'an passé. Son déroulement s'apparente avec le style des rencontres du siècle passé.

GAMBIT EVANS

FELBECKER UNGER
1. e4 e5 2. Cf3 Cc6 3. Fc4 Fc5 4. 0—0 d6.

Un coup ambitieux, en effet, les Noirs ont l'intention de jouer Fg4 et d'attaquer sur l'aile R. L'alternative est 4. ... Cf6.

5. b4.

La Gambit Evans, retardé d'un coup, les Blancs précèdent les intentions agressives des Noirs.

5. ... Fxb4 6. c3 Fc5 7. d4 exd4.

Le Gambit « compromis » au lieu de la réponse Lasker. 7. ... Fb6, optant pour la sécurité.

8. cxd4 Fb6 9. Cc3.

Le plus actif.

9. ... Fg4 10. Fb5.

Evidemment pas 10. Fxf7 + Rxe7 11. Cg5 + Dxe6 ! avec une pièce de plus.

10. ... Fxf3.

Ici, 10. ... Rf8 est considéré comme la meilleure défense 11. Fe3 Cge7 12. a4 a5 13. Fc4 Fh5 ! 14. Rh1 Cb4 15. Db3, avec jeu tranchant.

11. Da4 ! ?.

Les Blancs se lancent dans une aventure romantique, au lieu de la prose 11. gx f3 Rf8 12. Fe3 Cge7 13. d5

Le Bureau de l'A. J. E. C. et la Rédaction du « C. d. E. » présentent leurs meilleurs vœux pour 1970 aux membres de l'A. J. E. C.

31. Fxe6 + Rh7 32. Td1 Ce4 33. Txf5 et les Noirs ont abandonné.

56. Lazar-Moncorgé, match par correspondance France-Roumanie 1968 : 16. Cxf7 !! Rxf7 (si 16. ... Dc7 17. Th8 + Rxf7 18. Cg5 mat) 17. Cg5 + et les Blancs ont gagné, parce que si 17. ... Rg8 18. Db3 + Cd5 19. Th8 + Rxe8 20. Dh3 + avec mat en deux coups.

Cb8 14. Rh1 Cg6 15. f4, recommandé par Pachman.

11. ... Fxe4.

Après 11. ... Fg4 12. d5 a6 13. Fd3. Les Blancs ont également un jeu prometteur ; basé sur leur plus grande mobilité, mais les Noirs auraient mieux fait de choisir cette suite.

12. Cxe4 12. Cge7 13. d5 a6 14. Fc4 Fxf2 +.

Espérant obtenir 3 P pour la pièce, tout en repoussant l'attaque.

15. Txf2 b5.



16. dxc6 ! !.

Mais voici la surprise. La D ne peut être prise : 15. ... bxa4 17. Fxf7 + Rf8 18. Cg5 Cxc6 19. Ce6 + Re7 20. Fg5 + Rd7 21. Cxd8 Cxd8 22. Te1 et gagne facilement.

16. ... bxc4 17. Fb2 0—0 18. Cf6 + ! !.

Ne donne pas aux Noirs le temps de récupérer.

18. ... gx f6.

Sinon Cd7.

19. Fxf6 d5.

Il n'y a plus rien à faire. Si 19. ... Te8 20. Dxc4 Dc8 21. Df4 et Dh6 force le gain.

20. Da3 ! Dd6 21. Dh3.

Les Blancs veulent plus que le C. Ils menacent Dh6, aussi les Noirs préfèrent-ils abandonner.

A. O'KELLY.

UNE CORDE RAIDE

Une partie d'Echecs peut se comparer à un mécanisme fragile qui grippe à la moindre imprécision, et l'attaque la plus forte, l'initiative la plus prometteuse, peuvent être remises en question par la plus insignifiante négligence. Ici, les Noirs choisissent une variante inférieure de la défense Sicilienne dans la très délicate variante du Dragon, et se retrouvent avec une position compromise jusqu'au moment où les Blancs, renonçant au coup évident qui leur donnait tous les espoirs de gain, s'enferment eux-mêmes dans une position qui tourne à leur désavantage. Dès lors, les Noirs exploitent leur avantage inattendu d'une façon impeccable.

COUPE EVRARD-DELANNOY DEFENSE SICILIENNE

I. JOURAVLIEV A. ANTON
(U. R. S. S.) (Roum.)

1. e4 c5 2. Cf3 d6 3. d4 cxd4 4. Cxd4 Cf6 5. Ce3 g6 6. Fe3 Fg7 7. f3 Cbd7.

C'est la variante 7. ... Cc6 8. Dd2 0—0 9. Fc4 Fd7 10. 0—0—0 Da5 suivi de Tfc8 qui est actuellement au centre des discussions théoriques sur ce début. Le coup employé ici est plus passif car le C n'exerce aucune influence immédiate au centre, et de c5 où son développement logique doit le mener, il ne menacera pas grand-chose, e4 étant suffisamment défendu dans cette variante.

8. Dd2 0—0 9. 0—0—0.

Les Blancs n'ont pas besoin d'intercaler le coup classique Fc4, car les Noirs ne sont pas prêts ici à se libérer par d5, et de ce fait, ils peuvent commencer l'attaque un coup plus tôt.

9. ... a6 10. g4 Cc5 11. Fh6.

11. h4 de suite était aussi bon, car 11. ... h5 n'entraînait guère en ligne de compte ; après 12. Cd5 Cxd5 13. exd5 hxg4 14. h5 ! les Blancs ont une attaque irrésistible, et 12. ... Ccd7 qui

semble encore le mieux paraît bien passif.

11. ... b5 12. h4 b4 13. Cd5 Cxd5 14. exd5 Fxh6 15. Dxe6 h6 f6.

Le seul plan de défense qui soit à la disposition des Noirs, c'est soit de bloquer le jeu après 16. h5 par g5, soit d'ouvrir la colonne f après 16. g5 pour obtenir du contre-jeu.

16. g5 De8 17. h5 Ta7.

Pour faire passer des renforts à l'aile R par e7—e5.

18. Cc6.

18. Fc4 ! suivi de 19. Tdgl matraquant les points sensibles était la seule suite maintenant l'attaque.

18. ... Tb7 19. Td4.

Pour venir en h4, mais maintenant les Noirs amorcent un semblant de dégagement.

19. ... fxe5 20. Dxe5 e5 ! 21. T4h4 Tf5 22. Dd8 !.

Les Blancs n'ont guère de meilleure suite, car un retrait de la D eût permis Txe5, et après l'échange d'une T il n'y a plus trace d'attaque et la finale des Noirs est nettement supérieure.

22. ... Dxd8 23. Cxd8 Tc7.

Pour ne pas rester sans rien, les Noirs menacent c2. 23. ... Td7 ne servirait pas à grand-chose après 24. Cc6.

24. hxg6 Txf3 25. Cf7 ! h5.

Le seul coup qui pare le mat Txe7 et Th8.



26. Cxd6 ?.

Une négligence assez rare de la part d'un Maître, surtout par correspondance. Après 26. Txe7 ! la suite 26. ... b3 ? ! amène de grandes complications : 27. Th8 + (27. axb3 ? Cxb3 + 28. Rd1 — 28. Rb1 Txf1 + — 28. ... Txf1 + 29. Txf1 Fg4 +) 27. ... Rg7 28. axb3 (28. cxb3 revient à peu près au même, tandis que sur 28. Rb1 ? suit 28. ... bxc2 + 29. Rxc2 — si 29. Rcl Txf1 + 30. Txf1 Cd3 + 31. Rd1 c1D+ — 29. ... Cb3 + avec des suites identiques) 29.

... Cxb3+ 30. Rd1 (30. Rb1 Txc2 et les Noirs devraient gagner. Intercaler T1h7+ ne sert à rien car le RN gagne f6 qui représente un asile sûr le temps nécessaire à l'attaque noire pour être en place. Mais ces variantes ne sont qu'une illustration de ce que les Blancs ne doivent pas faire, car même dans cette position critique on trouve des défenses suffisantes, comme par exemple : 28. a3 bxc2 29. Fc4. Le plus simple est encore 27. Fc4 (au lieu de 27. Th8+) et les Noirs n'ont rien. 27. ... bxa2 28. Fxa2 Ff5? 29. Txf5! ou 28. ... Fg4 29. Th8+ et le P menace d'aller à D et la Tc7 est en danger. Si les Noirs éliminent d'abord le Ff1 au prix de la qualité pour avancer b3 : 26. ... Txf1+ 27. Txf1 b3, 28. Rb1 est alors suffisant car après 28. ... bxc2+ 29. Rxc2 l'échec à la découverte ressemble beaucoup à la dernière cartouche noire. Des suites compliquées comme 28. Th8+ gagnent aussi 28. ... Rg7 29. Th7+! Rxc6 (29. ... Rg8 30. Ch6 mat) 30. Th6+! Rg7 31. Tg1+ etc. bxa2 n'est plus une menace à cause de Rd2.

Comment expliquer alors qu'un Maître laisse échapper par correspondance un gain aussi clair? En cette phase de la partie, il n'a sans doute pas pu accorder à la position toute l'attention désirable, et les causes peuvent en être nombreuses, voyage, obligations professionnelles, un trop grand nombre de parties, etc. Sans doute aussi, pensait-il gagner très simplement avec le Pd!

26. ... Fg4.
Après ce coup, la situation se retourne rapidement en faveur des Noirs dont les pièces sont plus activement placées.

27. Fc4.
Ne va pas 27. Fe2 Tf2! 28. Fxc4 Cd3+! (28. ... hxc4 perd la Tc7) 29. Rb1 T8xc2 (et non 29. ... Tfxc2 30. Fe6+ Rf8 le seul coup 31. g7+! Re7 32. Cc4!) 30. Fe6+ Rg7! 31. Ce8+ Rxc6 32. d6 (ou 32. Tg1+ Rh6 avec la même suite) 32. ... Cc5! et 33. ... b3.

27. ... Cb7! 28. Cxb7 Txc4 29. T4h2 Td4 30. d6 e4 31. Te1 e3 32. The2 Tf1!
Jolie simplification. 33. Txe3? Td1+! suivi du mat.
33. Txf1 Fxe2 34. Te1 Ff3.
Les Blancs n'ont pas le temps de sauver le C à cause de la menace e2 et

Td1+, mais la perte n'est que provisoire.

35. c3 bxc3 36. bxc3 Td3 37. Rc2 Td2+ 38. Rc1 Fxb7 39. Txe3 Txd6 40. Te8+ Rg7 41. Te7+ Rxc6 42. Txb7.

Après de jolies péripéties, l'égalité matérielle est finalement rétablie, mais la position est gagnée pour les Noirs à cause de la position de leur R et du Ph5.

42. ... h4 43. c4 Rg5 44. Rc2 h3 45. Rc3 h2 46. Tb1 Rh4!

Gain aux Noirs à l'arbitrage. Les variantes sont forcées :



a) 47. c5 Tg6 48. Th1 Rh3 49. Rc4 Tg1 50. Txc2+ Rxc2.

a1) 51. c6 Ta1 52. Rd5 Txa2 53. c7 Tc2 54. Rd6 a5.

a2) 51. a4 Ta1 52. Rb4 Rg3 53. Ra5 Rf4 54. c6 Re5 55. c7 Tc1! 56. Rb6 Rd6.

b) 47. Th1 Rh3 48. c5 Tg6 49. Rc4 Rg2 50. Td1 h1D 51. Txc2 Rxc2 52. Rd5 Rg2 53. c6 Rf3 54. c7 Tg8 55. Rc6 Re3 56. Rb7 a5 57. c8D Txc8 58. Rxc8 Rd4 59. Rb7 Rc3 60. Rb6 a4 61. Rb5 a3 62. Ra4 Rb2.

S. Z.

COUPE DE FRANCE 3104 DEFENSE FRANÇAISE

NEYMANN AVENEL

1. e4 e6 2. d4 d5 3. Cc3 Fb4.
Le coup constitutif de la variante Winaver qui connut une grande popularité après le gain d'Alekhine contre Capablanca dans leur match en 1927.

4. e5xCe7.
On peut aussi jouer 4. ... b6, 4. ... Dd7 ou 4. ... c5.

5. a3 Fxc3+ 6. bxc3 c5 7. Dg4.
La position critique de ce système. Le développement précoce de la D en g4 rend le petit roque des Noirs dangereux. Par contre, l'aile D des Blancs est assez affaiblie. Plus calmes sont les suites blanches 7. ... a4 et 7. ... Cf3.

7. ... Dc7.

L'expérience a montré que les coups 7. ... Cf5 et 7. ... Cg6 défendant g7 donnent un meilleur jeu aux Blancs.

8. Dxc7 Tg8 9. Dxc7 cxd4 10. Ce2.

L'autre suite 10. ... Rd1 conduit aussi à des parties compliquées. Elle traverse des périodes de succès et d'insuccès qui font qu'on joue tantôt cette suite, tantôt celle du texte.

10. ... Cbc6.

10. ... Dxe5 est moins bon à cause de 11. Ff4.

11. f4.

Si 11. cxd4? Cxd4 et les Noirs sont mieux, car les Blancs doivent toujours contrôler les cases c2 et c3.

11. ... Fd7 12. h3.

Ce coup fut joué pour la première fois dans la partie Byrne-Uhlmann, à Monaco en 1968. Bien que perdant un temps, ce coup permet de contrôler bientôt la case f5 par la poussée g2—g4, de développer éventuellement le F en g2 et de faire le petit roque.

12. ... dxc3 13. g4 0—0 14. Dd3.

La D revient au centre en attaquant le Pc3 avec gain de temps. Si 14. Dxf7 Tdf8 et les Noirs ont l'initiative.

14. ... d4.

Tout en protégeant le Pc3, les Noirs menacent de créer une certaine pression sur la diagonale a8—h1 par Fc6 après avoir joué le Cc6.

15. Tb1.

15. Cxd4? ne va pas à cause de 15. ... Cxd4 16. Dxd4 Fc6!

15. ... Cxe5!

Ne pouvant plus améliorer leur position, les Noirs tentent de transformer leur avantage d'espace en attaque par ce sacrifice de C pour deux P.

16. fxe5 Fc6 17. Tg1 Cg6.

Menaçant Cxe5.

18. Dg3.

Une recommandation d'O'Kelly. La partie Byrne-Uhlmann se poursuivit par 18. Ff4 Cxf4 19. Cxf4 Dxe5+ 20. Ce2 Td5 etc. La suite 20. ... Fe4 au lieu de 20. ... Td5 aurait sans doute conduit à une finale où les chances des Noirs n'étaient pas inférieures, par exemple : 21. Dc4+ Rb8 22. Fg2 Fxc2 23. Txc2 De4 24. Tf2 f5 25. Dd3 etc.

18. ... d3.

18. ... Td7 est jouable aussi.

19. cxd3 c2 20. Tb4.

Le seul coup. Sur 20. Ta1 b2 ou

b3 suivrait 20. ... Cxe5 et 21. Ff4 ne va pas à cause de l'échec intermédiaire 21. ... Da5+.

20. ... Cxe5 21. Ff4 Txd3.

Si 21. ... Cxd3+ 22. Dxd3 Txd3 23. Fxc7 Rxc7 24. Tc4 c1D+ 25. Txc1 Txa3 les Blancs, avec un C contre deux P liés, gardent tout de même les meilleures chances d'après O'Kelly.

22. Fxe5 c1D+.

Ou 22. ... Txc3 23. Fxc7 Txc7 24. Ff4! Th1 25. Rf2 et la TN en h1 ne joue plus.

23. Cxc1 Txc3 24. Fxc7 Txc7 25. Ff4!

Toutes les pièces blanches se protègent mutuellement.

25. ... Fg2?

Une imprécision, 25. ... f5 était plus fort ; 26. Rf2 Th1 27. gxf5 exf5 28. Cd3 et les Noirs ont de petites chances de nullité.

26. Rf2 Txf1+ 27. Rxc2 Td1 28. Tc4+ Rd8 29. Cb3 Td7?

Il fallait essayer de mettre l'autre T en jeu. Maintenant le gain est acquis aux Blancs.

30. Cc5 b5 31. Tb4 Td5 32. Txb5 Tg6 33. Tb8+ Re7 34. Tb7+ Re8 35. Ca6 Tf5 36. Fg3 Tfg5 37. Txa7 f5 38. Ff4 Th5 39. Cc7+ Rf8 40. Cxe6+ Rg8 41. Tg7+ Txc7 42. Cxc7 Th7 43. Cxf5 Ta7 44. Fd6 Ta4 45. Rg3, abandonne.

NEYMANN.



FRANCE-POLOGNE (3^e échiquier)

IBERICO-ECOASSIA

RUSINEK MARTYNYIAK
(France) (Pologne)

1. e4 e5 2. Cf3 Cc6 3. d4 exd4 4. Fb5.

Le Gambit Relfson « C. d. E. » n^{os} 45 et 46.

4. ... Fc5 5. 0—0 Cge7 6. Cbd2 a6 7. Fc4 b5 8. Fb3 0—0 9. Cg5 g6.

Si 9. ... h6 10. Cxf7 Txf7 11. Fxf7+ et 12. Dh5+.

10. Cdf3 Rg7.

Si 10. ... d6 11. Dd2 h5 12. Ch7 ou 11. ... Fg4 12. Df4.

11. Dd2 Cg8!

Forcé ; sur tout autre coup Cxh7 suivi de Dh6.

12. c3 Df6 13. Te1 Ca5 14. e5 De7 15. Ce4.

Les Blancs peuvent prendre le Pd4

avec le Cf, mais ils vont adopter une suite plus aigüe.

15. ... C×b3 16. a×b3 Fb7 17. b4 Fb6 18. Dd3 h6.

Empêche Fg5.

19. Fd2 F×e4 20. T×e4 d×c3 21. F×c3 Rh7 22. Th4 Tf8 23. Te1 Rg7 24. e6+ f6 25. Tg4 g5 26. h4 d×e6.



27. h×g5 h×g5.

Si 27. ... T×d3 28. g×f6+ d. Rf8 29. f×e7+ R×e7 30. Ce5 Td6 31. Tg7+ Rf8 32. Cg6+ et gagne; si 30. ... Td5 31. Tg7+ le RN ne peut aller à d6, car Td7+ et mat.

28. T×g5+ Rf8 29. Dg6 Df7.

Si 29. ... f×g5 30. C×g5 avec la menace Ch7.

30. F×f6 Td5.

Si 30. ... C×f6 31. Dh6+ Re8 32. Tg7; si 30. ... D×g6 31. T×g6 Td6 32. Fe5 Tc6 33. Fg7+ Re7 34. Cg5.

31. Fg7+ Re7 32. D×e6+ D×e6 33. T×d5 D×e1+ 34. C×e1 Re6 35. Th5 Td8 36. Fc3 Fd4 37. Cf3 F×c3 38. b×c3 Td5 39. Cg5+.

Les Blancs doivent empêcher la poussée c7—c5 qui donnerait un bon jeu aux Noirs.

39. ... Re5 40. Ce4+ R×e4.

Forcé, si 40. ... Re6 41. Ce5+ avec gain facile.

41. f3+ Rd3 42. T×d5+ R×c3 43. Td8 Ce7 44. g4 R×b4 45. f4 a5 46. f5 a4 47. f6 Cg6 48. f7 a3 49. f8D C×f8 50. T×f8 Rc3 51. Tf3+ Rb2 52. g5 b4 53. g6 b3 54. g7 a2 55. Tf1.

Et non 55. T×b3+? R×b3 56. g8D et la partie est nulle.

55. ... abandonne.

RUSINEK.

COUPE INTERLIGUES

DEFENSE CARO-KANN

REY-JOUVIN
(Alpes-Dau.)

PLAZANET
(1.-de-F.)

1. e4 c6 2. d4 d5 3. e×d5 c×d5

4. Cc3 Cf6 5. Cf3 Fg4 6. Fb5+ Cc6 7. Ff4 e6 8. h3 F×f3 9. D×f3 Fe7 10. 0—0 0—0 11. F×c6 b×c6 12. Dd3 Ch5 13. Fh2 Fd6 14. F×d6 D×d6 15. Ca4 f5 16. Df3 Cf4 17. Tael Tf6 18. Rh1 g5 (18. ... Db4!) 19. Dg3 Tg6 20. Cc5 Rf7 21. Te5 Ch5 22. Df3 Cg7 23. Tfel Te8 24. Tle3 h5 25. Ta3 De7 26. g3 g4 27. h×g4 h×g4 28. De3 Tb8 29. Tb3 T×b3 30. c×b3 Dg5 31. D×g5 T×g5 32. b4 Th5+ 33. Rg2 Th8 34. Ca6 Ch5 35. Te3 Re7 36. Ta3 Rd6 37. Cc5 Th7 38. Ta6 f4 39. b5 f3+ 40. Rf1 Tc7 41. b×c6 Cf6 42. Cb7+ Re7 43. T×a7 Ce4 44. b4 Rf6 45. b5 Th7! 46. Rg1 Cc3! — 0-1.

DEFENSE PIRC

PINSON

PERIC

1. e4 g6 2. d4 Fg7 3. Cc3 d6 4. f4 Cf6 5. Cf3 0—0 6. e5 Cfd7 7. h4 c5 8. h5 c×d4 9. h×g6 h×g6 10. D×d4 d×e5 11. f×e5 Te8 12. Dh4 Cf8 13. Fh6 f6 14. F×g7 R×g7 15. Dh8+ — 1-0 (15. ... Rf7 16. Fc4+ Fe6 (16. ... e6 17. Cg5+) 17. Cg5+ etc).

PARTIE ESPAGNOLE

JAUDRAN

LARCHER

(Limousin)

1. e4 e5 2. Cf3 Cc6 3. Fb5 a6 4. Fa4 Cf6 5. 0—0 Fe7 6. Te1 b5 7. Fb3 d6 8. c3 Ca5 9. Fc2 c5 10. h3 0—0 11. d4 Dc7 12. Cbd2 Fb7 13. d5 Fc8 14. Cf1 Cb7 15. Rh2 Cd8 16. g4 Ce8 17. Cg3 g6 18. Fh6 Cg7 19. Tg1 f6 20. Dd2 Rh8 21. Ch5 g×h5 22. F×g7+ R×g7 23. g×h5+ Rf7 24. Dh6 Re8 25. D×h7 Dd7 26. Tg4 Cf7 27. Ch4 Cg5 28. Dg6+ Rd8 29. Cf5 De8 30. h4 F×f5 31. e×f5 Th8 32. h×g5 T×h5+ 33. Rg2 Dh8 34. g×f6 F×f6 35. Df7 Th2+ 36. Rf3 Dh3+ 37. Tg3. — 1-0.

TOURNOI 3041

DEFENSE ALEKHINE

JOUY

LE NINEZE

1. e4 Cf6 2. e5 Cd5 3. d4 d6 4. Cf3 Fg4 5. h3 F×f3 6. D×f3 d×e5 7. d×e5 e6 8. De4 Cd7 9. Fc4 c6 10. 0—0 Dc7 11. Te1 0—0 12. a4 a5 13. Cc3 C×c3 14. b×c3 g6 15. Fa3 F×a3 16. T×a3 Cb6 17. Ff1 Td7 18. Fd3 Cd5 19. Tb1 De7 20. Tab3 b6 21. T×b6 C×b6 22. T×b6 Da7 23. D×c6+ Dc7 24. Da8+ Rd7 25. D×a5 Td1+ 26. Rh2 Tb1 27. Td6+ — 1-0.

LE FICHER MOBILE DU "COURRIER DES ECHECS", PAR JACQUES NEGRO



Classement des parties par variantes permettant une consultation rapide des parties

LA DEFENSE ALEKHINE

Cg8—f6

1. e2—e4

Le premier chiffre indique le numéro du « C. d. E. », le second la page.

Le signe + indique le gain et le signe = la partie nulle.

La lettre N que la partie est commentée.

Th. qu'il s'agit d'un article théorique et « Analyse » qu'il s'agit d'une analyse d'un Maître.

Le chiffre () indique le nombre de coups de la partie.

	2	3	4	5	6	7	8	9	10	références
1.	Cc3(1) c5?	e5 Cg8	Cf3 e6	d4 Cc6	d5 Ca5	d6 a6	b4 Cd7	Fd3 g6	h4 Fg7	+ 4/10 N. (15)
2.	d5	e5 Cd7(2)	e6 f×e6	d4 c5	d×c5 C×c5	Fe3 b6	Cd7 Fb5	Ce5 Fd7	C×c6 F×c6	+ 30/11 (21)
3.	»	»	»	»	»	Cc6	»	Fd7	C×c6	50/7 Th.
4.	»	»	»	»	»	»	»	Cd4	D×d4	Analyse Négro
5.	»	»	»	»	»	»	»	C×d4	a6	Analyse Négro
6.	»	»	»	»	»	»	»	h5	Fd2	Analyse Négro
7.	»	»	»	»	»	»	»	Da5	D×c5	54/12 (19)
8.	»	»	»	»	»	»	»	Dd4	Dh4	50/7 Th.
9.	»	»	»	»	»	»	»	Cd7	Cf6	Analyse Kérés
10.	»	»	»	»	»	»	»	0—0	De2	Analyse Kérés
								0—0	0—0	41/14 (21)
								Fb5	Ff4	+ 30/11 (21)
								Fg7	0—0	
								Cg5	F×c5	
								Fd7	b×c5	

références	2	3	4	5	6	7	8	9	10	Analyse
X 11.	Cg3 Cb5	e5 Cb7	Cf6	e X f7 + R X f7	Cf3 Ff5	Ce5 + Rg8	g4 !			Analyse
X 12.	»	»	»	d4 Cf6	Cf3 c5	d X c5 Cc6	Fb5 (3) X Fd7	0-0 Dc7	Te1 h6	Analyse Euwe
X 13.	»	»	»	»	Ff4 c6	Cf3 Cb7	Fd3 c5	Cg5		Analyse Kérés
X 14.	»	»	»	»	h4 Cf6	h5 g X h5	Fe2 Dd6	Fh5 + Rd8	Cf3	Analyse Kérés
X 15.	»	»	»	»	Cf3 Fg7	Fe3 0-0	Dd2			Analyse
X 16.	»	»	»	»	d X e5 e6	Fd3 !				Tartacover Analyse
X 17.	»	e X d5 C X d5	C X d5 D X d5	d4 De4 +	Fe3 Ff5	Tc1 e6	Cf3 Dd5	c4 Da5 +	Fd2 D X a2	Spielmann 50/7 Th.
X 18.	»	»	»	»	Fc4 e6	Cf3 c5	d4 C X c3	Ce5 Dc7	50/7 Th.	
X 19.	»	»	»	»	Fb3 e6 ? !	Cf3 Cc6	0-0 Fd6	Ce4		Analyse Tal
X 20.	»	e5 d4	e X f6 (4) d X c3	f X g7 c X d2 +	D X d2 D X d2 +	F X d2 F X g7	0-0-0 Fe6	Ce2 Cd7	Fc3	50/8 Th.
X 21.	»	»	»	»	»	»	»	Fc4 Fg4	f3 Fd7	Analyse Alekhine
X 22.	»	»	»	f X e7 c X d2 +	F X d2 D X e7 +	De2 D X e2 +	Cc6 C X e2 Fc5	Cc3 a6	Fd3 Fd7	50/8 Th.
X 23.	»	»	»	»	»	Fe2 Fg4	f3 Fe6	Fc3 Cc6	Dd3 Td8	Analyse Kérés

(1) Par 2...e5 on peut aboutir à d'autres ouvertures, mais il n'est pas du ressort du « Fichier Mobile » d'entreprendre l'étude des diverses variantes « par intervention ».

(2) Les Blancs ont à leur disposition : 4...f4, 4...d4, 4...c X d5, mais 4...e6 ? ! « semble » beaucoup plus avan-

tageux (Colle). Recommandé par Spielmann ainsi que Fine dans le « Modern Chess Opening ».

(3) X Et non 8. Ff4, Da5 ; 9. a3, Ce4 et les Noirs prennent l'initiative.

(4) X Possible 4. Cc3—e2, Ce4 ; 5. d3, Cc5 ; 6. Cf3, etc.

NOS TOURNOIS

RESULTATS

CHAMPIONNAT DE FRANCE 1969

23	Bachschmidt-Roque	0,5-0,5
24	Roque-Pinson	1-0
25	Gonzalès-Gil - Druon	0,5-0,5

CLASSEMENT PROVISOIRE

1. Roque, 4,5 ; 2. Dubois, 4 ; 3.-5. Sansas, Bachschmidt, Gonzalès-Gil, 3 ; 6.-7. Pinson, Secerol, 2,5 ; 8. Poupinel, 1,5 ; 9. Druon, 1.

CHAMPIONNAT DE FRANCE DES ENSEIGNANTS

Le premier championnat de France des Enseignants aura lieu du 27 décembre 1969 au 2 janvier 1970. Il est ouvert aux actifs comme aux retraités et se déroulera à Strasbourg parallèlement au championnat de France Universitaire. Les premiers inscrits pourront être hébergés dans des conditions très intéressantes (18 F. par jour).

Inscriptions et renseignements : WEYAND Fernand, 13, rue des Ecoles, 57 - FOLPERS-VILLER.

1010 1. Cailleau, 7 ; 2.-3. Cadroy, Mariette J., 4,5 ; 4. Boussin, 4 ; 5. Planes, 0.
3056 1. Guéneau, 6 ; 2. Giraudet, 5,5 ; 3. Polard, 5 ; 4. Colija, 3,5 ; 5. Brisa-cher, 0.

COUPE DE FRANCE

RESULTATS

Cinquième série

5279	Knecht - Dumont Jean-Claude	1,5-0,5
5310	Marquand C.-Martin J.	1,5-0,5
5327	Granier Ch.-Lejeune Ch.	1-1
5338	Verdier Jean-Verdier Jacques	1,5-0,5
5343	Debrou-Drouin	2-0
5358	Michel J.-P. - Goubiou	2-0

Quatrième série

4217	Jaffredo F.-Pair M.	2-0
4218	Kahn C.-Pair M.	1,5-0,5
4254	Debrun C.-Gardet J.-P.	1,5-0,5
4260	Gerphagnon H.-Gambini P.	1-1
4262	Tridon A.-Domange G.	2-0
4266	Boissier P.-Richard M.	1,0-0,5
4275	Yrles M.-Caron Ch.	2-0
4278	Barriera C. - Chambon R.	1-1
4288	Sage François-Wrobel	2-0

Troisième série

3088	Martin René - Dalmai B.	2-0
3106	Citterio J.-C.-Gros E.	1,5-0,5
3150	Schone C.-Leissner Francis	2-0

Deuxième série

2055	Santini J.-Perrenot	2-0
2057	Desserville - Lallemand	1,5-0,5
2066	Sage François - Colija M.	2-0
2068	Chaussard M.-Arqueros R.	2-0

Première série

1031	Bourges J.-Legrée	2-0
------	-------------------	-----

Quarts de finale

17	Mariette C.-Potentier	1-1
----	-----------------------	-----

MATCHES-DEFIS

263	Terraza-Solhard	1-0
284	Martin J.-Petit	0,5-0,5
285	Petit-Martin J.	0,5-0,5
288	Tridon A.-Biniek	0-1
289	Biniek - Tridon A.	0,5-0,5
308	Glasner-Malateste	0-1

310	Lebrun-Laborie	0-1
311	Laborie-Lebrun	1-0
317	Deslauriers-Alozy	0,5-0,5
319	Gouel-Perrenot	1-0
320	Perrenot-Gouel	0,5-0,5
342	Lucian-Roelens	1-0
355	Sans J.-Malateste	1-0
367	Laval-Roque A.	1-0
369	Laval-Villedieu	1-0

NOTRE 3^e COMPETITION (Système Papp) A PRIS SON DEPART LE 24 OCTOBRE

Sans former des équipes proprement dites, ces joueurs sont associés, cinq par cinq, dans les résultats. C'est la surprise de la dernière heure dont ils n'ont pu être informés individuellement lors du départ de la compétition. Qu'ils veuillent bien m'en excuser et prendre note de la composition de ces « associations » qui se superposent au jeu individuel :
A-1 : Jeandel, Papp, Pacaud, Rivenez, Châtelain.

A-2 : Criton, Malbert, Warin, Garassus, Bernardin.

A-3 : Le Charles, Gonzalo, Moureau, Delot, Giappesi.

A-4 : Guerlinze, Solhard, Pujol, Villeneuve, Joly.

A-5 : Villedieu, Lucian, Duchardt, Chemin, Gerphagnon.

COUPE INTERLIGUES

En ce moment se déroulent la finale de la 4^e coupe et les éliminatoires de la 5^e coupe.

4^e coupe -- Finale

L'équipe du Centre, détentrice de la 3^e coupe, écrase toutes les autres équipes et paraît assurée de l'emporter. Limousin, Adour et Lorraine luttent pour la deuxième place et l'Alsace est en perdition. Le classement actuel se passe d'autres commentaires, points

1.	Centre	18 sur 22 (+15, =6, -1)
2.	Limousin	9,5 sur 23 (+7, =5, -11)
3.	Adour	7,5 sur 14 (+5, =5, -4)
4.	Lorraine	5,5 sur 12 (+5, =1, -6)
5.	Alsace	2,5 sur 15 (+2, =1, -12)

Les résultats individuels seront donnés à la fin de l'épreuve. Nous félicitons le Lorrain Santini qui a infligé au Centre son seul zéro.

5^e coupe -- Éliminatoires

Les résultats sont encore très peu nombreux.

Série II, Ech. 1 : de Zolotiloff (Limousin A)-Sansas (Languedoc A), 1-0 ; de Zolotiloff (Limousin A)-Levaux (Nord), 0,5-0,5 ; Sansas (Languedoc A)-Boissier (Militaires C), 1-0. — Ech. 2 : Pacaud (Militaires C)-Labadie (Languedoc A), 0-1 ; Pacaud (Militaires C)-Chahnavaz (Nord), 1-0. — Ech. 4 : De-lassus (Atlant.-Anjou) - Gambini (Ardennes), 0-1.

Série III, Ech. 2 : Hauptmann (Alsace)-Dumont (Militaires A), 1-0. — Ech. 3 : Jouan-isson (Centre)-Ct Vuillemin (Militaires A), 1-0. — Ech. 1 : Pinson (Centre)-Dr Lemaire (Militaires A), 1-0.

Série IV, Ech. 3 : Sans (Languedoc B)-Jumel (Ile-de-France B), 0-1.

RENCONTRES INTERNATIONALES

FRANCE-POLOGNE

40 Cérés-Mucha 0,5-0,5
Score actuel : France : 13,5, Pologne : 27,5

FRANCE-SUEDE

14 Maguy-Arenvall 2-0
 34 Boucherie-Hansson 0-2
 38 Brassart-Persson 0-2
Score actuel : France : 28 ; Suède : 27.

FRANCE-BELGIQUE

11 Sigal-Poelman 1-0
 37 Verdier-Petit 2-0

FRANCE-PORTUGAL

Le départ est remis à une date ultérieure.

FRANCE-FINLANDE

Le match est conclu sur 25 échiquiers. Le départ est prévu le 1-3-1970. Les joueurs des catégories : Maître, 1^{re} et 2^e intéressés par ce match sont priés de s'inscrire d'urgence.

TOURNOIS INTERNATIONAUX MIS EN ROUTE

EU/M/232 : Villamil (E.), Dr Fischer (D.), Dr Gelenczei (H.), Rusinek (F.), Rieck (D.), Zakariassen (N.), Stockigt (D.D.R.).

EU/M/GT/48 : Flora (E.), Silher (CS), Saether (N.), Krutzfeldt (D.), Tchanow (S.U.), Muller (D.D.R.), Jaudran (F.), Volk (D.), Lepsenyi (H.), Pohl (D.), Flattum (N.), Dr Petzold (D.D.R.), Laes (S.U.), Sulc (C.S.), Schwibbe (D.D.R.).

EU/I/480 : Daukantas (S.U.), Fr. Schutt (D.), Thivel (F.), All (S.), Schroter (D.D.R.), Moldoveanu (R.), Giller (D.).

EU/II/354 : Savic (Y.), Beck (D.), Kozelek (C.S.), Rausch (D.D.R.), Jensen (D.K.), Wrobel (F.), Pranschke (D.).

EU/II/355 : Pihlajamaki (S.F.), Fleck (D.D.R.), Froc (C.S.), Nielsen (D.K.), Rapp (D.), Paily (F.), Klotz (D.D.R.).

EU/II/GT/24 : Repkin (S.U.), Flower (B.), Nurvoort (D.), Sandehn (S.), Schaidt (D.D.R.), Berger (P.L.), Austin (G.-B.), Lukin (S.U.), Polard (F.), Rodeike (D.D.R.), Gustavsson (S.), Roschkow (S.U.), Koronowski (D.), Kosilowski (P.L.), Zieger (D.D.R.).

EU/III/347 : Mitohner (A.), Engels (D.), Brant (F.), Pommer (D.D.R.), Nilsson (S.), Prasek (C.S.), Maschke (D.).

EU/III/348 : Stuber (C.H.), Dr Schneider (D.), Kluge (S.), Chlad (C.S.), Przyrembel (D.D.R.), Wetzel (F.), Engels (D.).

EU/III/349 : Thomassen (D.K.), Van Vugt (N.L.), Friedrich (A.), Tuomisoja (S.F.), Tartara (I.), Stepek (C.S.), Alozy (F.).

EU/III/350 : Johansson (S.), Lerner (F.), Larghi (I.), Hubert (D.), Urban (H.), Eskola (S.F.), Snizek (C.S.).

EU/III/351 : Felbermayer (A.), Le Courtois (F.), Badjou (B.), Soostmeyer (D.), Zalubil (C.S.), Bjorkvik (N.), Janson (S.).

EU/III/GT/21 : Baerentsen (D.K.), Gérard (F.), Aszman (G.-B.), Schmidt (D.), Eklof (S.), Schumskij (S.U.), Mobius (D.D.R.), Jensen (D.

K.), Lefebvre (B.), Neumann (D.D.R.), Genvrin (F.), Adam (B.), Novotny (C.S.), Reinhardt (D.), Malm (S.).

RESULTATS

EU/II/278 : 1. Szigeti, 5 ; 2. Muth, 3,5 ; 3.-5. Flechsig, Moller, Brassart, 3 ; 6. Steinfurth, 2,5 ; 7. Kristiansen, 1.

EU/II/282 : 1. Fr. Werner, 5 ; 2. Giraudet, 4 ; 3.-4. Carlson et Bachman, 3,5 ; 5. Nikolic, 2,5 ; 6. Riha, 2 ; 7. Krause, 0,5.

COUPE EVRARD-DELANNOY

RESULTATS

Groupe 1, Ech. 2 : 1^o Kletzel (Saratov)-Serebriiskii (Kharkov), 0,5-0,5.

Groupe 3, Ech. 4 : 1^o Sommovigo (Genova)-Meystre (Welfer), 1-0 ; 2^o Henchoz (Lausanne)-Sommovigo (Genova), 1-0.

Groupe 4, Ech. 1 : 1^o Arvidsson (Gæteborg)-Klepej (Salgotarjan), 0,5-0,5. — **Ech. 2** : 1^o Haugseth (Lillestrom)-A. Andersson (Gæteborg), 0,5-0,5. — **Ech. 3** : 1^o Muller (Brandenburg)-Karlszon (Gæteborg), 0,5-0,5 ; 2^o Olsen (Lillestrom)-Karlszon (Gæteborg), 0-1. — **Ech. 4** : 1^o Bertil-Bohm (Gæteborg)-Saether (Lillestrom), 1-0. — **Ech. 5** : 1^o Jansson (Gæteborg)-Lichtner (Salgotarjan), 0,5-0,5.

Groupe 5, Ech. 3 : 1^o Schatzel (Vienne)-Dr Spiess (Annaburg), 1-0.

Groupe 6, Ech. 3 : 3^o Pellegrino (Aix)-Funk (Weinheim), 0,5-0,5 ; 4^o Siegfried (Zurich)-Pellegrino (Aix), 0,5-0,5. — **Ech. 4** : 1^o Maury (Aix)-Eichhorn (Zurich), 1-0.

Groupe 7, Ech. 2 : 1^o Tarve (Tartu)-Goudim (Ljevsk), 0,5-0,5 ; 2^o Constantin (Ploiesti)-Rasti (Ispahan), 0-1. — **Ech. 6** : 1^o Pakdaman (Ispahan)-Pache (Darmstadt), 1-0.

Groupe 10, Ech. 4 : 1^o Stefan (Bratislava)-Snykov (Toul), 1-0.

INFORMATIONS

Groupe 2 : W Bade (Berlin), congé du 20-9 au 18-10-1969 ; U. Bade (Berlin), congé du 1-9 au 28-9-1969.

Groupe 3 : Klosterman (Suceava), 1^{er} déplacement contre Stockigt (Rudolstadt) ; Freitag (Suceava), 1^{er} déplacement contre Richter (Rudolstadt).

Groupe 5 : Chiricuta (Bucarest), 1^{er} déplacement contre Huyck (Anvers).

Groupe 6 : Sevecek (Prague), congé du 26-9 au 16-10-1969.

Groupe 7 : Akimenko (Ljevsk), 1^{er} déplacement contre Merilo (Tartu).

Groupe 8 : Janis (Bratislava), 1^{er} déplacement contre Alekseiev (Nikolaiev) ; Gebauer (Bratislava), 1^{er} déplacement contre Mikailov (Nikolaiev) ; Herman (Bremen), 1^{er} déplacement contre Alekseiev (Nikolaiev).

Groupe 10 : Gejzozs (Budapest), 1^{er} déplacement contre Bulla (Bratislava).

Groupe 11 : Nei (Tallin), 1^{er} déplacement contre Vaisman (Iasi) ; Ossitchanski (Tcherkassi), 1^{er} déplacement contre Moisini (Iasi) ; Oldach (Rostock), 1^{er} déplacement contre Mariniuc (Iasi).

MODIFICATIONS DU CLASSEMENT

Alozy 3540, Amar 1350, Arquéros 1270, Aubert 2300, Barriera 1500, Berget 1660, Biniek 2780, Boissier 1890, Bonifassi 1510, Bourges 3260, Brant 1110, Braure 1120, Calligé 1730, Caron 1360, Castel 1000, Chambon 1450, Charron 1250, Chaussard 2750, Chauveau H. 1910, Cleguer 2020, Chesneau 1010, Colija 2730, Dalmai 1850, Cunnac 2080, Debrou 2460, Debrun 1860, Deslauriers 3450, Desserville 2520, Domange 1700, Drouin 1310, Duchardt 1660, Dumont J.-C. 1420, Gambini 1610, Gardet 1400, Gerphagnon 1460, Giraudet 2840, Glasner 1400, Goubiou 1170, Gouel 3510, Granier 1080, Gueneau 3150, Hansen 1680, Henry 1980, Husser 2110, Innocent 1340, Jaegert 1900, Jaffredo 3090, Jude 1130, Kahn C. 1880, Knecht 1680, Koltz 2920, Mille Kraft 1150, Labadie 3480, Labieuse 2020, Laborie 2030, Lallemand 2310, Laumonier 1640, Laval 3160, Lebrun 2150, Legree 1710, Leissner 1920, Lejeune 1420, Lucian 1190, Maas J.-M. 2880, Malateste 1550, Maréchal P.-Ed. 2880, Maréchal P.-El. 1750, Mariette 2140, Martin J. 1350, Martin R. 2600, Michel J.-P. 1740, Monnet 1550, Moulin 1140, Moysan 1000, Neubauer 1340, Pair 1600, Perrenot 3110, Polard 2340, Potentier 3170, Rayon A. 1920, Richard M. 1270, Rivenez 2130, Robion 2110, Roelens 1720, Rofés 3000, Roque A. 2750, Sage 2280, Sans 2800, Santini 3380, Schone C. 2440, Schone D. 1820, Solhard 1200, Souchon 1660, Suchy 2290, Suppo 1690, Tancrez 2000, Terraza 1370, Torres 1540, Tourné 1870, Tridon 2000, Utralo 1350, Verdier Ja. 1400, Verdier Je. 1600, Villedieu 1940, Vuille 1000, Vincent 1680, Warin 1660, Wrobel 2140, Yrles 2170.

ONT SERVI POUR CE CLASSEMENT

Tournois à 5 : 4076, 4078, 4081, 4104, 4105, 4126, 4129, 4133, 3056.

« E. E. » : 8/16/E, TH 1, TH 2, TH 14.

Défis : 263, 288, 289, 308, 310, 311, 317, 319, 320, 325, 332, 333, 342, 355, 367, 369.

LE COURRIER DES LECTEURS

Je m'excuse auprès des amis lecteurs de la non parution de leur rubrique dans le numéro 146-147. Cela est dû au fait que votre serviteur a été très occupé par la mise en route de la compétition réservée aux jeunes qui, je l'espère, aura, grâce à vous tous, un franc succès. Je me permets, en effet, de demander à tous ceux qui, à quel que titre que ce soit, approchent les jeunes (même au simple titre de parents) de faire connaître à leurs enfants ou aux enfants dont ils ont la

Coupe : 5259, 5279, 5310, 5327, 5338, 5343, 5344, 5351, 5358, 5361, 4173, 4217, 4218, 4254, 4260, 4262, 4266, 4275, 4278, 4288, 3088, 3116, 3150, 2055, 2057, 2068, 1031.

Quart de finale : 17.

COUPE INTERLIGUES

X DEFENSE GRUNFELD

LE GODEC (Limousin) GERARD (Alpes-Dau.)

1. Cf3 g6 2. d4 Cf6 3. c4 Fg7 4. Cc3 d5 5. Ff4 0—0 6. e3 c6 7. Db3 Da5 8. Fd3 dxc4 9. Fxc4 b5 10. Fxf7 + Txf7 11. Cg5 e6 12. Cxf7 Rxf7 13. 0—0 Cd5 14. Ce4 Cxf4 15. Cd6 + Rf8 16. Cxc8 Cd5 17. e4 Cb6 18. Dxe6 Fh6? 19. Df6 + Rg8 20. Ce7 mat. — 1-0.

FRANCE-SUEDE PARTIE ESPAGNOLE

FRIBERG (Suède) **DE ZOLOTILOFF** (France)

1. e4 e5 2. Cf3 Cc6 3. Fb5 a6 4. Fa4 Fc5 5. 0—0 Cf6 6. c3 0—0 7. d4 eXd4 8. cXd4 Fa7 9. e5 Ce4 10. d5 Ce7 11. Fc2 f5 12. Fxe4 fxe4 13. Cg5 Tf5 14. d6 cXd6 15. eXd6 e3 16. Db3 + Cd5 17. Fxe3 b5 18. Cc3 Fb7 19. h4 Df6 20. g4 DXd6 21. Fxa7 Tf4 22. Dd1 Txa7 23. Ch3 Tc4 24. CXd5 FXd5 25. Te1 Dc6 26. Cg5 Ta8 27. b3 Fh1 28. f3 Txe4 + 29. Rh2 Txe4 + 30. Rg3 Th5 31. Rg4 Txe5 + 32. Rxe5 Fxf3 33. Dd4 Dh6 + 34. Rf5 Tf8 + 35. Re5 Df6 mat. — 0-1.

charge, la compétition dont l'annonce est faite par ailleurs. Nous recherchons moins un succès spectaculaire qu'une distraction saine pour notre jeunesse : ce n'est certainement pas vous, chers lecteurs, qui me contredirez sur la valeur éducative et formatrice de notre jeu, alors, ce que la meilleure publicité ne peut, vous le pouvez en agissant chacun de votre côté ; non pas faire triompher le point de vue de l'A.J.E.C. mais aider véritablement nos jeunes.

J'en viens aux lettres que vous

m'avez fait l'amitié de m'adresser malgré mon silence. L'abondance de matière me force à résumer vos envois, mais je tâcherai de respecter votre pensée.

M. Sutra (Paris) : « L'expérience d'ancien joueur de cercle et d'une vingtaine d'années de premier rédacteur du « Courrier des Echecs », m'ont appris qu'à niveau égal des joueurs en présence, les parties par correspondance sont techniquement supérieures aux parties jouées face à face. A. Gibaud, champion de France à la Pendule 1929, 1931, 1936, 1941 et par correspondance 1931, 1932, et 1933, aimait à répéter que le jeu par correspondance est le jeu scientifique. »

Réponse : « Cher ami des Echecs, je vous suis bien reconnaissant de votre participation qui, j'en suis certain, fera plaisir à tous ceux qui ont eu l'occasion de vous apprécier comme premier rédacteur. Merci pour votre avis autorisé. »

M. Brillaud (06 - Nice) : « J'ai bien peur d'apporter une note discordante dans le concert d'enthousiasme dont témoigne le dernier Courrier des Lecteurs. Personnellement, j'estime qu'avec l'augmentation des affranchissements, le jeu par correspondance est devenu assez onéreux. Je n'envisage guère avec gaieté de cœur une augmentation de la cotisation, même pour maintenir la mensualité de la revue. Je l'attends pourtant chaque mois avec impatience et la savoure, je reconnais sa valeur d'information et de stimulation. Le Bureau fait preuve d'un dévouement et d'une compétence remarquables : sa gestion est certainement la meilleure possible. Il faut penser aux joueurs qui ne sont pas fortunés. »

Réponse : « Je publie d'autant plus volontiers ces passages de votre lettre à notre Président, dont nous vous remercions, que je voudrai dissiper un malentendu qui atteint plusieurs joueurs d'Echecs. L'affranchissement de la carte postale est de 0,30 F. et non 0,40 F. comme bien des amis les affranchissent. Ces cartes à 0,30 F. doivent être postées dans les boîtes réservées au courrier rapide, car l'Administration des P. T. T. considère la carte postale comme une lettre à acheminement rapide. Merci pour votre avis qui, s'il ne rejoint pas celui de la majorité, n'en a pas moins de valeur. »

M. Lebrun (Colombes) nous fait l'amitié de nous apporter son opinion sur le débat lancé par notre dévoué Président. Il estime avec la majorité que les parties par correspondance sont d'un bien meilleur niveau que celles jouées à la pendule. Merci, M. Lebrun, d'avoir, malgré votre âge, la gentillesse d'apporter votre pierre à l'édifice.

M. Maitre (Saint - Etienne), abandonnant un moment son rôle de Trésorier, participe au débat. « Les mauvaises parties par correspondance seraient plus mauvaises sur table. Les bonnes parties par correspondance seraient bien meilleures sur table. Dans le premier cas, les vérifications manuelles possibles évitent les accidents, la consultation d'un manuel permet de jouer quelques coups sans commettre de fautes graves. Mais, une partie qui n'est pas catastrophique n'est pas encore une bonne partie. Dans le deuxième cas, la transcription des coups joués par un G. M. ne révèle pas les thèmes stratégiques qui l'ont guidé. La position acquise à un certain moment est souvent mal comprise et mal exploitée. On obtient une meilleure partie à partir d'une position voulue, bien comprise, ce qui est le cas sur table. Il faut aussi tenir compte des réalités sportives : on peut être en état de grâce pendant 5 heures, jamais pendant 6 mois. »

« Merci cher Trésorier et ami pour votre participation. Je sais le peu de temps dont vous disposez, aussi je regrette vraiment de ne pas avoir la place disponible pour reproduire in-extenso, votre longue et très intéressante lettre. »

M. Estan (46 - Sainte-Livrade) pense que le joueur à la pendule est plus contracté par la limitation de temps et ne peut épanouir ses qualités comme dans le jeu par correspondance.

M. Hannon (Malo-les-Bains) : « La valeur d'une belle conception de jeu par correspondance est supérieure, en profondeur, à une performance obtenue sur l'échiquier commun, quel que soit le brillant de celle-ci. Un vernis appliqué rapidement a moins de consistance qu'un coloris patiemment appliqué. Dans les compétitions en tête-à-tête, il y a toujours le côté spectaculaire, devant une galerie subjuguée par une combinaison bien réussie, mais on néglige l'aspect navrant de la gaffe qui a favorisé ce succès. Dans le jeu à dis-

ance, les fautes sont moins apparentes et le vainqueur n'a que plus de mérite de savoir les exploiter. »

M. Wetzel (Morteau) : « Le « Courrier des Echecs » pourrait-il paraître avec une couverture cartonnée comme le fait « l'Echiquier Belge » par exemple ? »

Réponse : « Je pense que des questions financières s'opposent à votre souhait qui, certes, apporterait une meilleure conservation de la revue. Merci pour vos bons souhaits de succès à notre rubrique. »

M. Gouel (19 - Ussel) : « Les parties en tête-à-tête sont plus brillantes, mais le jeu par correspondance, plus technique, est de meilleure qualité. »

Réponse : « Je serai toujours heureux de recevoir de vos nouvelles. J'espère avoir une prochaine fois, d'avantage de place pour reproduire intégralement votre lettre. Merci. »

M. Porchet (Lausanne) pense que pour recruter de nouveaux membres, le « Courrier des Echecs » devrait organiser des concours de problèmes ouverts à tous, membres ou non, et les primer par des abonnements gratuits de 3 ou 6 mois.

Réponse : Cher Monsieur, je vous remercie de votre très bonne idée. Je transmets votre lettre à M. Supper qui, croyez-le bien, fera l'impossible pour une meilleure diffusion de notre jeu. »

M. Lemasçon (Armentières) : « Je suis instituteur et depuis quelques an-

nées, j'essaie de lancer timidement les Echecs à l'école. J'ai monté un club où j'ai passé beaucoup de jeudis après-midi. Je ne le regrette pas puisque l'effectif d'une quinzaine est rapidement passé à trente-six. Nous envisageons, cette année, d'ouvrir les portes de notre club à ces jeunes le samedi après-midi. J'aimerais que les Echecs deviennent le prétexte à une correspondance scolaire. J'ai certainement à l'A. J. E. C. quelques collègues hésitants qui voudront bien tenter l'expérience. Par la suite, l'A. J. E. C. pourrait créer des tournois réservés aux jeunes de moins de 16 ans. C'est avec plaisir que je prendrai une part active à l'organisation de ces tournois. « Le jour où le « Courrier » arrive est un jour de fête ! ».

Réponse : « Cher Monsieur et ami des Echecs, puissiez-vous être entendus de nous tous. L'A. J. E. C. fait l'effort que vous souhaitiez et c'est avec plaisir que nous compterons sur votre participation qui nous sera précieuse. Si tous pensent et agissent comme vous, il en sera sans doute, comme je le souhaite au début de cette rubrique. Nos jeunes pourront bénéficier d'une saine distraction que nous n'avons pas le droit de conserver uniquement pour nous, mais que nous avons le devoir de leur transmettre. »

Merci encore à tous et à bientôt le plaisir de vous lire.

Paul GAMBINI,
33, rue Bournizet,
08 - VOUZIERES.

« LES ARCHIVES DES ECHECS »

Cette publication mensuelle sur feuillets mobiles qui permettent un classement aisé, comporte en grande partie des articles sur les débuts, ainsi que des articles spéciaux relatifs à des sujets divers, finales, milieu de jeu, tournois, etc.

ABONNEMENT ANNUEL : 36 F.

Commandes et règlement auprès de S. ZINSER, 47, avenue Kennedy, 68 - Mulhouse. Spécimen sur demande.

A la même adresse : INFORMATEURS D'ECHECS N° 3, 4 5 : 25 F. et 7 : 30 F.

ETUDES

PAR J.-P. GARODEL

Solution de l'étude n° 22 (A. Wotawa 1953) : 1. Tg4+ Rf8 (1. ... Rf7? 2. Tg1! =) A noter que, ne marche pas : 1. Tf1? Ta7+! 2. Rb3 Ta1! et ♯; de même : 1. Tb4? Th4! 2. c4 Txc4! ♯. 2. Tf4+ Re8 (Le RN ne peut passer sur la 7^e sinon Tf1! =) 3. Te4+ Rd8 4. Td4+ Rc6 5. Tb4! Ta7+! (5. ... Th4? 6. c4! Txc4 7. Txc4 avec échec! ±) 6. Rb5 Ta5+! 7. Rc6! (ni 7. Rc4? Ta4!, ni 7. Rxb6? Ta8!) 7. ... Tc5+ 8. Rxb6 Tc7! 9. Ra6! Txc2 10. Tb3! suivi de Ra5—a4 et a3 = !.

Une étude riche en enseignements.

Etude n° 23
V. HALBERSTADT (1954)



3+2 Les Blancs jouent et gagnent

Fin de partie n° 7
PAPE-ROTH (1924)



Les Blancs jouent et font nulle, avec une rare ingéniosité. (Jouée à Löbau en 1924.)

RESULTATS APRES LE N° 147

Soret 129*, Maillard 110, Châtelain 88, Delassus 74, Grimaldi 69, Debrou 66, Dulhauste, Gappa, 41, Vignal, Labadie, Krsek, Bury, Sage, Barthomier, Santos 21, Bon, Bodis, Lefillastre, Fi-

guier 20, Petrache, N. Anton, Albiseru 16, etc.

Solutions à : J.-P. GARODEL
Résidence « La Coupiane » Bât. 21
83 - LA VALETTE

CHAMPIONNAT DE FRANCE DE SOLUTIONS 1970

Organisé par « Nice-Matin » avec le concours de l'A. J. E. C.

5 séries de Problèmes à résoudre.

Deux catégories :

1^o Solutionnistes expérimentés, Titre en jeu (20 Problèmes).

2^o Solutionnistes amateurs et débutants. Coupe « Nice-Matin » (15 Problèmes seulement à résoudre).

Inscription : 2 F. (en timbres) pour les membres de l'A. J. E. C.

A adresser à M. J. NEGRO, Echecs « Nice-Matin », 06 - NICE, en précisant la catégorie dans laquelle on désire concourir.

Le règlement et la liste des Prix seront adressés lors de l'inscription.

PREMIERE SERIE

N° 1



6+1 2 c.

N° 2



9+4 2 c.

N° 3



10+4 2 c.

N° 4



5+7 3 c.

Solutions à envoyer avant le 10 janvier à J. NEGRO, « Nice-Matin »

HOMMAGE A

P. BISCAY

Match France-Espagne 1956
1^{er} et 2^e place ex æquo



9+8 2 c.*

A. MARCEIL

La Vie Rennaise 1931



6+4 3 c.*

SOLUTIONS DU N° 148

167 (J. Sango) : 1. Fb6 (2. Db3). 1. ... Fc3 (Txb6, Tf3) 2. Da2 (Ff1, Fe6). Dans le J. A. sur 1. ... Fc3 2. Dxc3. Problème léger, avec absence d'idée directrice. De toute manière, ce genre de matrice est totalement anticipée, mais l'auteur est passé aux choses plus profondes.

168 (A. Davaine) : 1. Fxe2 (2. Fd1). 1. ... Tb3 (Tb4, Tb2-ou c1, fxe2 etc.) 2. Fd3 (Fc4, Fxb2, Txe2 etc.). Stratégie hétérodoxe présentant de nombreux mats miroirs; à noter un switchback (aller et retour) de la pièce clé.

169 (J. Klun) : Essai 1. Dg5? (2. Dg8) mais 1. ... Cg6! Clé 1. Dh6 blauc. 1. ... Cf. ad libitum (Cdf6) 2. Cg6

(Dxf6). Mêmes réflexions que pour le problème de J. Sango.

170 (P. Montréal et J.-P. Boyer) : 1. Fd3? Ff3! 1. Ff3 ou g2? Cxd5! 1. Fxg6? Txxg6+. 1. Ff5 (2. Ta4) 1. ... Cd3 (Cxc2, Cxd5, Cc6, Fxf4) 2. Ta4! (Txc2, Dxd5, Cxe6, Txf4). Thème Péris avec essais thématiques de la pièce clé; demi-rosace du CN.

171 (Anonymus) : 1. Txd7+... 1. ... Dd5 (Tbd5, Tfd5, Fd5, Ccd5, Ced5) 2. Cc6 (Fb6, Ff6, Ce6, c3, e3). Curieux pseudonyme de nos amis d'outre-Oural qui regrettent sans doute le moyen violent utilisé pour obtenir 6 auto-clouages noirs.

172 (D. Joffart) : 1. Dh1 (2. Dh7)